EL PERIÓDICO | L'HORTA NORD
www.elperiodicodeaqui.com

Nº 217 · Año X
VIERNES 22 DE NOVIEMBRE
AL MIÉRCOLES 4 DE DICIEMBRE
DE 2019

DE AQUÍ

"EL FEMINISMO HA MEJORADO LA CALIDAD DE VIDA DE LOS CIUDADANOS Y CIUDADANAS. DEBERÍA SER DECLARADO PATRIMONIO INMATERIAL DE LA HUMANIDAD", **CARMEN ALBORCH**

AMB LA COL·LABORACIÓ DE LA CONSELLERIA D'EDUCACIÓ INVESTIGACIÓ, CULTURA I ESPORT
SEMPRE TEUA
La teua llengua

▶ **ALBORAIA.** Buscan vivienda para las familias de Peixets ▸ **PÁG 11**

▶ **EN RUTA.** Nos adentramos en refugios y trincheras ▸ **PÁGS 4-5**



MASSAMAGRELL

El juez archiva la causa contra el alcalde y una edil de Massamagrell

EL SOCIALISTA PACO GÓMEZ SOSTIENE QUE TODO HA SIDO FRUTO DE UNA "CACERÍA POLÍTICA" POR OTROS PARTIDOS. **PAG. 10**

ESPECIAL 25N



L'Horta Nord visibiliza la violencia contra la mujer por el 25N

▶Con motivo del Día Internacional para la eliminación de la violencia contra las mujeres, los municipios de la comarca de l'Horta Nord, a través de sus departamentos de Igualdad, han organizado campañas de sensibilización con la finalidad de hacer visible esta lacra social que afecta a las mujeres. Durante los próximos días, se irán sucediendo distintas actividades (algunas ya se han realizado esta semana) que incluyen desde charlas, teatro o conferencias a los actos institucionales con lecturas de manifiestos y recuerdo para cada una de las mujeres que han perdido la vida víctimas de la violencia machista. **Páginas 17-23**

Ade +

LA POBLA DE FARNALS



El consultorio de la playa incorpora el servicio de Pediatría tras años de reivindicación ▸ **PÁG 12**

COMARCA



El PSOE revalida la victoria en los pueblos de la comarca en la última cita electoral ▸ **PÁGS 6-7**





GRUPO EPDA



IV Premios en Camp de Túria

►El Grupo EPDA organiza una nueva edición de Premios en la comarca de Campo de Túria que se celebrará el próximo miércoles 27 de noviembre en el pabellón municipal de Vilamarxant, donde se congregarán representantes de distintos sectores para disfrutar de esta gala.

XARXES

Seguidores del grupo

►TOTAL **50.000**

@AquiHortaNord

►SEGUIDORES **1.390**

►ME GUSTA **1.341**

@AquiHortaNord

►SEGUIDORES **987**

►VISITAS **+33,1%**

EDITORIAL

#Ciao, violentos

La igualdad y el feminismo es la única vacuna contra el machismo. Una sociedad que consiente, ampara o fomenta las desigualdades es una sociedad enferma, en la que ocurren monstruosidades como el asesinato de mujeres por el hecho de serlo. Por comunida- des, la Comunidad Valenciana tiene el lamentable honor de estar a la cabeza de muertes de mujeres a manos de sus parejas por detrás tan solo de Andalucía, con 12 mujeres asesinadas. Precisamente, nuestra Comunidad recogió la última víctima, el 22 de octubre en Dénia. Helena Veslos, de 44 años, fue degollada por su expareja, Roman Chernov, de 54, del que tenía una orden de alejamiento, en su vivienda. Lo hizo en presencia de su hija, de 11 años, fruto de una relación anterior. Fueron los gritos desesperados de la niña los que despertaron a los vecinos en la madrugada. Veslos, de origen ruso, al igual que el agresor, llevaba tres años viviendo en la localidad, y estaba rehaciendo su vida, aprendiendo español y en un curso de formación para adultos. Helena se convertía en la última víctima de esta lacra social que ya ha segado la vida de otras 50 mujeres en toda España en lo que va de año (las mismas que en todo 2018). Desde 2003, momento en el que comenzaron a contabilizarse oficialmente los crímenes machistas, han muerto en España 1.026 mujeres a manos de sus compañeros sentimentales o exparejas.

Combatir estas atrocidades debe ser prioritario, tanto desde el ámbito de la administración pública como desde el privado. Cualquier esfuerzo es poco cuando se trata de hacer frente a comportamientos monstruosos, a mentes enfermas que siguen aplicando aquella máxima deleznable de 'la maté porque era mía'. A todos ellos digámosles #Ciao, violentos

VICENTE GARCÍA NEBOT



BIEN



Impulso a las áreas empresariales

►Ponentes de toda España han expuesto las buenas prácticas sobre la gestión integral de las áreas empresariales en el Congreso de Áreas Industriales de la Comunitat, organizado por Fepeval para poner en valor una ley pionera aprobada en la Comunitat sobre áreas empresariales.

MAL



Las cifras de la violencia machista

►La Policía Nacional ha atendido a casi 35.000 víctimas de violencia de género y liberado a más de 450 víctimas de trata y explotación sexual en el año 2019.



Vox no es machista ni está en contra de la mujer, al contrario

Alberto de Jesús

CONCEJAL DE VOX EN EL AYUNTAMIENTO DE PUÇOL

Ahora que estamos en la semana del Día contra la violencia a las mujeres, viene al pelo este artículo para desmontar bulos y mentira. Me apunté a VOX para luchar contra políticas discriminatorias como la actual de Ley de Violencia de Género que creó el gobierno de Zapatero y que no ha logrado acabar con la violencia letal hacia las mujeres, al contrario, está demostrado que incluso es causa de muchos de estos asesinatos. Porque tanto yo, como Vox, condenamos la violencia ejercida por hombres hacia las ellas, pero del mismo modo defendernos a los hombres buenos que sufren la cara amarga de la misma Ley que contradice el Art, 14 de la Constitución, hombres que sufren violencia en sus hogares, denominada violencia domestica, pero que no tienen la misma catalogación penal, aunque el delito sea el mismo. Si se maltrata a la mujer es un delito penal, si se maltrata al hombre entonces es civil. Si es una mujer la que denuncia, sin prueba alguna se detiene inmediatamente al hombre y va al calabozo, pero si es el hombre el que denuncia, pues pasará su caso al juzgado y cuando sea oportuno, le contestarán. Tras ser detenido, que pueden transcurrir hasta 72 horas, será trasladado al juzgado de guardia o de violencia de género, y si es inocente tendrá que demostrar que lo que dice la mujer es falso. Si no lo consigue, tendrá orden de alejamiento, le quitaran a sus hijos, tendrá que salir de su hogar, pasar una manutención para los niños, y sufrirá el desprecio de toda la sociedad. Del mismo modo estamos en contra de aquellas féminas que utilizan esta ley para realizar denuncias falsas de VG, algo que debería estar duramente penado. Y estas la utilizan para conseguir hundir en la miseria al hombre que amaban y ya no quieren por diversos motivos, ya sea por despecho, para separarlos de sus hijos, por no querer darles la custodia, por dinero, para quedarse con la casa, etc.

Porque lo que es indiscutible, es que es tan doloroso para un niño inocente ver como su padre maltrata o mata a su madre, que como su madre maltrata o mata a su padre. Pero todo esto se "blanquea", esa palabra tan de moda hoy en día por la política miserable que conoce de sobras el daño que esta injusta ley está ocasionando en la sociedad. Pero es mejor mirar para otro lado, enarbolar la bandera morada, sonreír y mantenerse en el sillón.

Porque también es injusto que esta ley clasifique que todos los hijos de víctimas de violencia machista y de madres asesinadas por cualquier otro tipo de violencia contra la mujer tengan derecho a una pensión de orfandad de alrededor de 600 euros, pero, sin embargo, los hijos de violencia "domestica" de padres asesinados por violencia hembrista no pueden tenerlo. ¿Conocían esto?

Desde Vox estamos radicalmente en contra de este Pacto de Estado contra la VG que no va a erradicar la violencia que pretende combatir y va a generar nuevas injusticias y discriminaciones, desamparos legales y vulneración de derechos fundamentales al estar basado en ampliar y endurecer una ley ineficaz e injusta. Y es el partido que pide constantemente la prisión permanente revisable en casos de estos tipos de violencia. ¿Es esto ser machista?

© Medios Impresos y Digitales de Aquí S.L.no puede ser reproducida, distribuida, comunicada públicamente o utilizada, ni en todo ni en parte, ni registrada en, o transmitida por, un sistema de recuperación de información, en ninguna forma, ni por ningún medio, sea mecánico, fotoquímico, electrónico, magnético, electroóptico, por fotocopia o cualquier otro, ni modificada, alterada o almacenada sin la previa autorización por escrito de la sociedad editora. Queda expresamente prohibida la reproducción de los contenidos de Medios Impresos y Digitales de Aquí, S.L. a través de recopilaciones de artículos periodísticos, conforme al Artículo 32.1 de la LEY 23/2006, texto refundido de la Ley de Propiedad Intelectual. Para autorizaciones: redaccion@elperiodicodeaqui.com

C. C. L'Epicentre
Avenida Fausto Caruana, 37. Piso 3. Despacho 3009.
46520 Puerto de Sagunto

Teléfono: 96 110 87 83
Publicidad: 666.411.185

horta@elperiodicodeaqui.com
www.elperiodicodeaqui.com

Director General: Pere Valenciano

Departamento comercial: Mª Ángeles Villanueva (666411185)

Delegada Horta Nord: María José Ros (665230525)

Diseño: Andrés García

Diseño web: Konocer Software.

Edita: Medios Impresos y Digitales de Aquí S.L.

Depósito Legal: V3531-2012.



Qué se espera de nosotros y nosotras II

Pedro Romero

SECRETARIO POLÍTICA MUNICIPAL DE PEQUEÑOS MUNICIPIOS HORTA NORD DEL PSOE

No hace mucho tiempo se publicó en este mismo medio un artículo en el que intentaba e intentábamos indicar con claridad que nuestra intención como partido era dejar claro que " los ciudadanos y ciudadanas necesitan identificar a sus representantes por los que le consolida en las políticas y relaciones que están implementando en el entorno en el que se mueven , teniendo claro que , cuando las políticas se lleven a cabo , puedan plantear : " Este partido es el que mejor representa mis intereses globales y es coherente y firme con las ideas que plantea "

En la serie de reflexiones que desde PSPV-PSOE de la Comarca de l'Horta Nord se están emitiendo, nuestro compañero Mario Molla trasladó en su artículo de opinión "En democracia, para vencer las dificultades y desafiar la complejidad, la ciudadanía consciente ha de votar, aunque esté enfadada, y luego exigir".

En este periodo se han realizado cuatro procesos electorales, 2 Elecciones Generales, Locales y Autonómicas. En todos estos procesos, hemos sido la fuerza más votada , que circunscribiéndonos a las últimas celebradas, somos 1a fuerza con un total de 34.895 votantes, 2.078 votos menos que en abril 2019, pero 7.853 más que generales de 2016.

El voto progresista, entendiendo la suma PSOE+Unidas Podemos asciende a 52.713 votos, frente a los 57.180 de las tres fuerzas de derechas. Quedaría por incluir la suma de Más Compromís que sería 11.095, que si lo añadimos a la suma progresista anterior daría un total de 63.808 votos. Resaltar que el PSOE es la fuerza más votada en 21 de los 23 municipios de la comarca

Estos datos nos lleva a defender con claridad que nuestro partido tiene una identidad y que la misma está siendo refrendada por los ciudadanos. Estamos, y así está en nuestra propuesta de Gobierno a nivel nacional , intentando plasmar esa claridad en nuestras acciones que nos identifique como un partido progresista por nuestros planteamientos, y un partido con sentido de gobierno y Estado , circunstancia creemos no se aprecia en el resto de fuerzas que sienten llamarse constitucionalistas.

Repito lo que en su momento intentábamos declarar como partido: "Los socialistas de l'Horta Nord debemos basar nuestras prioridades, y así creemos están plasmadas en las propuestas del posible nuevo Gobierno en las siguientes líneas ideológicas y de acción: Sentido de coherencia, afianzamiento de la credibilidad de la ciudadanía, puertas abiertas al diálogo continuo tanto con la sociedad como con los diferentes planteamientos políticos que se configuren afines a nuestras ideas".



Extrema peligrosidad

Pau March

PORTAVOZ DEL GRUPO MUNICIPAL DEL PARTIDO POPULAR EN EL AYUNTAMIENTO DE MONCADA

Sabían los vecinos que en el corazón del Barrio de los Dolores había una fábrica abandonada desde hacía 5 años? ¿Sabían que entre los residuos de esa fábrica existían amianto y bidones de ácido? ¿Sabían que ambos materiales son potencialmente peligrosos?

Cuántas preguntas y cuántas pocas respuestas por parte del Ayuntamiento de Moncada. Desde que la antigua empresa Nayes cerró los bancos asumieron la propiedad del inmueble. 5 años sin actividad, pero con mucho material de valor para los saqueadores. 5 años en los que el gobierno socialista de Amparo Orts hizo caso omiso a los escritos de la Asociación de Empresarios de Moncada y a los vecinos del Barrio de los Dolores. ¿Qué necesitaba este gobierno para despertar? Una situación de «extrema peligrosidad», como afirmaba el concejal de urbanismo, Agustín Sales, en prensa esta semana. La estructura colapsó y los muros cedieron hacia dentro de la fábrica y también hacia la calzada, por la que habitualmente transcurren vehículos y viandantes en sus marchas de paseo y de running. Afortunadamente, no ha habido que lamentar heridos.

Ahora bien, quienes representan una peligrosidad extrema para este municipio son los nueve ediles del PSOE. Por su falta de previsión, por su anquilosamiento para gestionar y por su poca capacidad de reacción.

Han tardado 5 años, hasta noviembre de 2019, en iniciar los trámites para declarar la ruina y proceder a la ejecución del derribo por parte de los propietarios. Justo ahora que el amianto y los bidones con residuos tóxicos están esparcidos por todo el solar, a escasos metros de las viviendas. Lo que en su día fue una empresa que daba trabajo a muchos vecinos de Moncada, se ha convertido en un cementerio de chatarra en el que los ladrones ya no han de superar vallas y romper cadenas para acceder. Tan solo entrar, servirse y salir.

Y ahora, ¿cuánto tiempo tendremos que esperar para que los vecinos del Barrio de los Dolores tengan una solución? ¿Meses? ¿Años?

La Alcaldesa y su equipo vuelven a llegar tarde y mal. Por eso hemos pedido que las mismas explicaciones que nos han dado a nosotros en comisión informativa, las hagan extensivas al conjunto de los ciudadanos. Que se reúnan con todos los colectivos implicados, empresarios y vecinos y esclarezcan cuál es su camino a seguir. Y por último, que no se salgan ni un centímetro de la legalidad en sus actuaciones. Dada la situación de "extrema peligrosidad" que ellos mismos han acuñado, debemos velar por la seguridad tanto de los trabajadores que intervengan en la zona, como de los vecinos que están a muy pocos metros de los restos de la fábrica.



Els pobles #ViuHo avancem

Josep Riera

ALCALDE DE MELIANA

Al final del 2016, els municipis de Meliana, Foios i Albalat dels Sorells ens uníem per a elaborar un document estratègic anomenat #ViuHo. Viu l'horta per al programa europeu de les estratègies de desenvolupament urbà sostenible i integrat (EDUSI). Una estratègia que vam presentar a la segona i tercera convocatòries els anys 2016 i 2017. A pesar que finalment no va ser seleccionada, va ser molt ben valorada pel tribunal avaluador. L'elaboració del document va suposar un veritable esforç de planificació i de coordinació per als tres municipis, però que ens ha servit per al desplegament de nombroses actuacions posteriors que han servit tant per a potenciar l'espai urbà dels tres pobles com la realitat conurbada que conformem els tres municipis al voltant de l'eix de la CV-300, l'antiga carretera de Barcelona.

I ens està permetent fer-ho d'acord amb els objectius temàtics europeus: millora de l'accés, l'ús i la qualitat de les tecnologies de la informació i de la comunicació (OT2); afavorir el pas a una economia de nivell baix d'emissions de carboni en tots els sectors (OT4); conservar i protegir el medi ambient i promoure l'eficiència dels recursos (OT6); promoure la inclusió social i la lluita contra la pobresa(OT9); o la competitivitat de les xicotetes i mitjanes empreses (OT3).

En aquests tres anys, els tres municipis hem impulsat nombrosos projectes dins del marc de l'estratègia, que passa en primer lloc pel respecte i la protecció de l'entorn de l'horta. Els nuclis urbans han vist diferents actuacions de millora quant a la mobilitat, l'accessibilitat o la pacificació del trànsit, en què destaquen el c/ Major d'Albalat, la rotonda de connexió amb el camí de la Lloma de Foios, o l'eix del c/ Juli Benlloch-c/ València-c/ Garrigosa de Meliana. En marxa ja la connexió del c/ del Cid de Foios amb Albalt i, pròximament, la rotonda d'accés a Meliana i Foios a la CV-300.

La xarxa de carrils bici està rebent un impuls important amb la millora, primer, del tram Albalat-Foios-Meliana al carril de la via Xurra i el tram Meliana-Port Saplaya de l'Anell Verd metropolità. A més, les obres del c/ Cid de Foios inclouran la connexió amb carril bici cap a la via Xurra i les de la CV-300 de Foios amb l'Anell Verd. A Meliana, ja s'han instal·lat les dos primeres estacions de bicis de préstec de la xarxa metropolitana i la intenció és ampliar-les a Foios i Albalat. Els tres municipis compten ja amb vehicles elèctrics municipals i punts de recàrrega públics. Les actuacions en l'eficiència energètica en l'enllumenat públic dels pobles i en l'envoltant de diferents edificis públics n'ha sigut una constant. Tot, també, dins del marc del Pacte de les Alcaldies per l'eficiència energètica i contra el canvi climàtic a què estem adherits.

Respecte de l'àmbit social, s'han reforçat i millorat els serveis socials municipals amb una ampliació de les cobertures i s'ha impulsat un centre de dia per a persones majors que començarà a construir-se en breu a Meliana amb construcció bioclimàtica.

Quant a l'àmbit econòmic, hi ha un suport explícit i constant al comerç local i de proximitat, s'han millorat els polígons industrials i els tres pobles participem en el pla de governança i dinamització turística de Turisme Carraixet, on tenen un paper destacat l'entorn de l'horta, la gastronomia i la restauració i el patrimoni arquitectònic, on s'han fet actuacions importants al castell d'Albalat i al palauet de Nolla de Meliana. A més, hem impulsat altres projectes de manera conjunta com ara l'oficina d'atenció al consumidor o el taller d'agroecologia.

Meliana, Albalat dels Sorells i Foios vam iniciar una relació de col·laboració dins del marc europeu de les estratègies EDUSI amb la ferma voluntat de donar-li continuïtat. Una continuïtat que emmarcarem en els objectius i els programes que puguen emanar de les noves directives europees 2020-2026.

TRIBUNA ABIERTA

La crítica

Quién dijo que no se debe criticar? Mi mujer me dice que soy demasiado crítico, que nada ni nadie escapa a mi mirada reprobatoria. Lo acepto, pero con la salvedad de que se reconozca que toda mi crítica está justificada.

Hemos de convenir que la crítica, hoy en día, no tiene el mismo valor pecaminoso de hace años, lo mismo que la blasfemia o cualquiera de los otros pecados llamados capitales, sin contar con la general devaluación que el sentido de pecado tiene para la sociedad actual. La envidia, esa que todo el mundo se apresura a anteponerle el calificativo de sana, tiene mucho más de positiva de lo que se pueda imaginar a simple vista. Nadie le negará a la envidia su poder como motor de emulación, con lo que ello comporta para el crecimiento personal del envidioso. La crítica, siempre que no conlleve maledicencia, puede ser tan sana, como la envidia, el orgullo o tantas otras actitudes que, a priori, han sido mal vistas, pero que han servido como acicate para sobresalir y llegar a donde estamos. Pero detallemos esas actitudes: El orgullo es esa postura objetiva de quien tiene motivos para sentirse orgulloso, porque lo contrario sería hipocresía. La gula, cuando es excesiva puede resultar una enfermedad, pero no hemos de confundirla con comer y beber bien. Disfrutar del paladar con vinos y manjares ¿cómo puede reprocharse? Lo mismo podría decirse de la lujuria. En cuanto a la avaricia, si es desear más de lo que se tiene, es lo que quiere todo el mundo, supongo que es humano. La pereza es algo que no podemos permitirnos, aunque creo que la verdadera pereza sólo se alcanza al morir. La ira, en su versión más light, es un exceso de energía que uno tiene de vez en cuando. A nadie se le puede culpar por dar un puñetazo sobre la mesa. En cualquier caso, siempre puede salir algo mejor de la ira que de la mansedumbre.

Es evidente que todo esto debe de entenderse en su justa medida, está claro que todos los excesos son malos y yo he querido situar estos "pecados" en su nivel más bajo, ese que, probablemente, nadie puede escapar de su atracción.

La crítica que yo practico es la que está en contra de la mala educación, el comportamiento incívico, la falta de principios, la vulgaridad, la fealdad... Esta crítica no es perversa, más bien es constructiva. Pero vuelvo a exculparme ya que todo el mundo critica, murmura, señala y fiscaliza a todo el mundo. Supongo que es una de nuestras imperfecciones, o en otras palabras, eso que llamamos: ser humano.



Rafael Escrig

FACEBOOK.COM/RAFA.ESCRIGFAYOS

TURISMO

Recorrido histórico por trincheras

DEL PUIG A RIBA-ROJA POR LA LÍNEA DEFENSIVA LA INMEDIATA PASANDO POR EL MURO MEDITERRÁNEO Y LA LÍNEA INTERMEDIA DE SAGUNT HASTA VIVER

■ REPORTAJE ELABORADO POR: **MARÍA JOSÉ ROS, MAITE PLAZAS, OLGA ROGER, Y RAFAEL MARTÍN**



Una de las visitas a los refugios y trincheras de El Puig. / EPDA



Trincheras ubicadas en el término municipal de Riba-roja del Tú



Interior de las trincheras de El Puig de Santa Maria. / EPDA

El alzamiento militar de 1936 contra el gobierno republicano convirtió a la ciudad de València en un bastión estratégico de resistencia contra los sublevados. Esta circunstancia ha hecho que a lo largo de todo el territorio se puedan encontrar incontables vestigios arqueológicos en forma de trincheras, búnkeres, fábricas de armamento, refugios... que se han conservado como testimonio de aquel episodio de la historia y muchos de ellos son visitables en estos momentos.

A doce kilómetros de la entonces capital de la República, la ciudad de València, se construyó la línea defensiva más importante del territorio denominada 'La Inmediata'. Era la primavera de 1938 y las tropas franquistas avanzaban hacia la capital del Túria, por lo que el gobierno republicano tuvo que plantearse una nueva estrategia defensiva. Así fue como decidieron construir unas fortificaciones en forma de arco en torno a la ciudad de València.

La línea conocida también como El Puig-Los Carasoles tiene 26 kilómetros de longitud. Se extiende desde El Puig hasta Riba-roja del Túria. Se trata de un amplio complejo formado por trincheras, búnkers, túneles, nidos de ametralladoras y plataformas. En el término municipal de El Puig se conservan cinco puntos de defensa. Uno de ellos está en la costa y se trata de una batería antiaérea. El resto de puntos defensivos se encuentran en los montes del Cabeçolet, Cabeç Bort, Santa Bárbara y la montaña del Castell, también conocida como la Patà. La Coordinadora en Defensa de los Bosques del Túria, junto con el Consell Valencià de Cultura y la Federació Valenciana de Municipis i Províncies han solicitado que la línea defensiva Puig-Carasoles sea declarada Bien de Interés Cultural. Además, recientemente se constituyó la Asociación de Municipios de la Línea Inmedita formada por Rafelbunyol, El Puig, San Antonio de Benagéber, Nàquera, Bétera, Vilamarxant, Riba-roja, Moncada, y Llíria. Entre los objetivos de esta asociación figuran la protección de los restos existentes de la Guerra Civil, la restauración de los mismos a través de fondos públicos así como campañas de sensibilización y divulgación sobre este tipo de construcciones. Desde hace unos años, el Ayuntamiento del Puig ofrece la posibilidad de realizar visitas guiadas a este patrimonio bélico durante todo el año.

Recientemente se ha constituido la Asociación de Municipios de la Línea Inmediata

Del Puig a Riba-roja del Túria, un municipio que alberga en diferentes zonas de su término municipal varios kilómetros de trincheras, túneles y fortificaciones defensivas que fueron construidas durante la Guerra Civil Española. Estas construcciones bélicas se concentran principalmente en 4 zonas: en el bosque de la Vallesa de Mandor (en el linde del pueblo con los términos de L'Eliana y Paterna), en Valencia la Vella, en los Carasoles y por último en la zona del Seminar muy cerca del cementerio municipal. No hay que olvidar también el refugio antiaéreo del colegio Cervantes.

Concretamente, los restos de trincheras de Riba-roja del Túria se integraban en el núcleo defensivo de la línea Cheste-Llíria-Pedralba-Benaguasil-Pobla de Vallbona-Ribarroja del Turia-Paterna, una reserva destinada a cubrir la hipotética retirada de las tropas republicanas de la línea 'XYZ' si se replegaban del frente sur de Teruel. Son varios kilómetros de trincheras salpicadas de búnkeres de hormigón armado, nidos de ametralladoras y refugios antiaéreos. Cabe destacar la relación que tiene esta línea con otros elementos históricos y arqueológicos que convergen en el mismo espacio físico, como son los acueductos romanos o el yacimiento visigodo de Valencia La Vella.

Con el tiempo, estos restos cayeron en el olvido y hoy en día buena parte de ellos están medio enterrados o destruidos, pero actualmente algunos elementos se han recuperado y restaurado para que puedan visitarse. Con el fin de promover el conocimiento público de este patrimonio bélico, desde la Tourist Info de Ribarroja del Turia se realizan periódicamente diferentes rutas para visitar estas trincheras, una iniciativa que pone en valor la historia más reciente.

ALTO PALANCIA

Viver es una de las poblaciones que más se ha preocupado por recuperar y conservar las construcciones que se llevaron a cabo con motivo de la Guerra Civil. No en balde sus trincheras formaban parte de la Línea XYZ diseñada por el Ejército Republicano para la defensa de València. Su proyecto 'Frente de Viver' nace del interés por la protección, conocimiento y difusión de los restos de la Guerra Civil que se conservan en el municipio, por su interés histórico pero también por su atractivo turístico ya que se ha establecido un recorrido que permite conocer los restos de las construcciones de ambos bandos que ayudan a entender la trascendencia de la 'batalla por Valencia' para el devenir histórico.

Así, el Ayuntamiento de Viver ha llevado a cabo labores de limpieza y acondicionamiento de las trincheras de la Guerra Civil ubicadas en el entorno del monte de San Roque, a la vista de la población. Se trata de una de las diferentes construcciones vinculadas a la Guerra Civil que existen término municipal en el que hay repartidos un buen número de construcciones relacionadas con el conflicto bélico. En el trazado se pueden ver también diferentes búnkeres, nidos de ametralladoras e incluso, un observatorio que actúa ahora como un magnífico mirador desde donde observar toda la comarca.

MURO MEDITERRÁNEO

Sagunt fue un enclave estratégico durante la Guerra Civil, por su ubicación costera cercana a València y la producción siderúrgica de los Altos Hornos. La ciudad formaba parte del llamado 'muro Mediterráneo', una línea de fortificaciones defensivas en todo el litoral del este de la Península Ibérica que tenía como fin protegerse de los ataques de las embarcaciones del bando nacional. Prueba de ello son los valiosos restos arqueológicos que todavía pueden encontrarse en la zona del Grau Vell: cuatro barbetas donde se ubicaban cuatro piezas de artillería de gran calibre acompañadas de dos almacenes de munición por barbeta y otros dos almacenes generales de mayor tamaño en la línea trasera. Unas construcciones que datan del año 1937.

En la comarca, además, todavía se conservan restos de la Línea Intermedia, que reforzaba la famosa XYZ situada al norte y que complementaba también a la Línea

- **LA INMEDIATA.** Tiene 26 km de longitud y se extiende del Puig hasta Riba-roja del Túria.
- **EL MURO MEDITERRÁNEO.** Una línea de fortificaciones de la que formaba parte Sagunt.
- **LA LÍNEA XYZ.** De la que forman parte el patrimonio bélico ubicado en el municipio de Viver.



úria. / EPDA



Trincheras de la guerra civil sobre la localidad de Viver. / EPDA



Restos de la batería de costa de Sagunt. / EPDA

Inmediata en la zona de El Puig. Una triple barrera cuyo objetivo era proteger València para evitar que cayera en manos de las tropas franquistas. En la propia ciudad de Sagunt se halla una cantidad nada desdeñable de antiguos nidos de ametralladoras en el área del Clot del Moro, el castillo e incluso en los bordes del Palancia, pero también hay restos en municipios como Gilet o Torres Torres. Estevella o Quart son ejemplos de pueblos donde aún se conservan refugios antiaéreos.

EL CASTELL
SALONS

felices fiestas en El Castell

COMIDAS Y CENAS DE EMPRESA

NOCHE BUENA
NAVIDAD
FIN DE AÑO
REYES

MACRO-DISCO

COMIDAS Y CENAS DE EMPRESA

ENTRANTES
Ensaladilla
Surtidos ibéricos
Revuelto de gambas con jamón
Bravas El Castell
Langostinos con piña

26€

PLATO PRINCIPAL
Entrecotte a la brasa con salsa de pimienta o Roquefort y guarnición

POSTRE
Carpaccio de piña con salsa de mango y helado de mandarina

BODEGA
Aguas, refrescos, cervezas, vino tinto y blanco y café

ENTRANTES
Ensaladilla
Surtidos ibéricos
Bravas El Castell
Langostinos con piña

24€

PLATO PRINCIPAL
Carrillada estofada con boletus y guarnición

POSTRE
Carpaccio de piña con salsa de mango y helado de mandarina

BODEGA
Aguas, refrescos, cervezas, vino tinto y blanco y café

DISCO MÓVIL

OFERTA 3 CONSUMICIONES
EN BARRA POR SOLO
10 EUROS

C/. Massamagrell, 10 - Pol. Ind. RAFELBUNYOL - 46138 València

Tel. 651 10 10 65 / 663 937 968

ELECCIONES GENERALES 10N

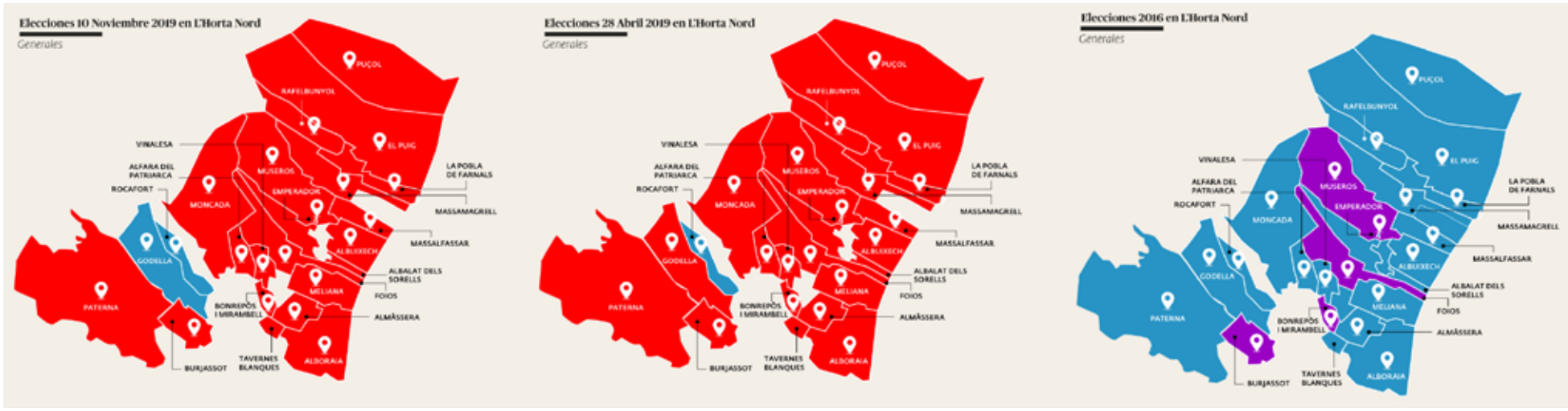

El PSOE revalida la victoria, Vox el que más sube en porcentaje de votos y Cs se desinfla

SOLO EN GODELLA Y ROCAFORT GANA EL PP, PODEMOS SIGUE SIN DESPUNTAR Y MÁS PÁIS NO DA LA SORPRESA EN LOS PUEBLOS DE LA COMARCA

■ S. M. / M. J. R. | **MONCADA**

La comarca de L'Horta Nord copia la tendencia del panorama nacional donde los socialistas logran mantener su victoria política compensada con un ligero descenso porcentual de votos en algunos municipios y con repunte, en otras localidades, donde no supera el 1% en ambos casos, -exceptuando la población de Almàssera en la que la formación sanchista pierde 1,34% respecto a las del 28 A-.

La sorpresa efectivamente la ha dado el partido de Vox, en sintonía con el auge de sus resultados nacionales. Los de Santiago Abascal han incrementado entre 5 y 7 puntos el porcentaje de votos situándose como el tercer partido más votado en la comarca. E incluso aventajándose a una segunda posición con un 21,26% de votos, por delante al Partido Popular y pisándole los talones a los socialistas, en el caso del municipio de Massalfassar. Buen resultado también para el partido de la ultraderecha en la ciudad de Paterna, donde han quedado como tercera fuerza a poca distancia de los populares (segundo partido más votado).

Según los datos de la comarca, se desprende una tendencia de la subida de la derecha más populista en aquellas localidades donde el PSOE cuenta con un ascenso en el porcentaje de votos como es el caso de Paterna que los socialistas han sumado 1.000 votos más en esta nueva cita electoral. Así Vox consigue sus más altos porcentajes por ejemplo en Bonrepòs i Mirambell (18,17%), Foios (17,35%), La Pobla de Farnals (19,32%), Massamagrell (18,02%), Paterna (19,02%) y Rafelbunyol (18,23%), municipios donde se ha producido un repunte al alza del porcentaje de voto socialista.

En esta misma línea, el Partido Popular de l'Horta Nord también ha mejorado su marca en estos comicios respecto a los anteriores con un aumento porcentual que ronda entre los 3 y cerca de 6 puntos en algunos casos como en Paterna o Massamagrell, siendo, en general, la segunda formación más votada en la comarca. Cabe destacar que en Godella, el PP se ha impuesto por primera vez respecto al PSOE a diferencia de las pasadas elecciones donde ganaron los socialistas. Asimis mo, en el municipio de Rocafort, la formación de Casado, también líder el pasado 28A, se afianza y le saca diez puntos al PSOE, dos puntos más que en las anteriores elecciones generales.

Los de Pedro Sánchez se mantienen como primer partido en todos los municipios de la comarca, excepto Godella y Rocafort

BATACAZO

La tónica del panorama nacional también se repite de forma poco halagüeña para la formación de Ciudadanos. En esta nueva cita con las urnas, la formación naranja ha sufrido un batacazo que se ha traducido en una bajada generalizada hasta la mitad prácticamente del porcentaje de sus votos en los distintos municipios de l'Horta Nord, situándose en quinta y hasta sexta posición, por detrás de las marcas Unidas Podemos e incluso Més Compromís, en su mayoría.

La formación morada liderada por Pablo Iglesias tampoco tiene tirón en la comarca aunque resiste en algunos casos en una cuarta posición pese a su bajada en el porcentaje de votos respecto a las anteriores. La excepción está en las localidades de Almàssera y Vinalesa donde la subida destacable la han experimentado Podemos-EUPV que ya es el tercer partido más votado, por detrás de PSOE y PP. En Burjassot, el tercer puesto, por detrás de los socialistas, se lo disputan esta fuerza y el partido de Abascal, por un solo voto de diferencia.

En esta misma línea, la otra formación Más País-Més Compromís bajo el efecto Errejón no ha dado el salto esperado: solo en 12 de los municipios de la comarca ha repuntado ligeramente el porcentaje de votos y en el resto se ha visto afectado a la baja sutilmente frente al 28A. En el caso de la localidad de La Pobla de Farnals, Más País-Més Compromís ha llegado a perder la mitad de su porcentaje de sufragios desde hace seis meses que se presentó como Compromís.

PARTICIPACIÓN

Hay que tener en cuenta que en estos nuevos comicios la media de participación en la comarca de l'Horta Nord ha sido del 75%. El dato más bajo se ha localizado en el municipio de Massamagrell con 68,94%, cinco puntos y medio menos que en la anterior cita con las urnas del pasado mes de abril y la más alta en Albalat dels Sorells con un 78,66%, algo más de 3 puntos y medio. En esta ocasión, la participación ha disminuido oscilando entre algo más de 3 puntos y hasta casi 6 en algún caso con respecto al 28A.



ELECCIONES GENERALES 10N

▸PSOE



Juan Carlos Fulgencio

El PSOE es la primera fuerza política más votada en la comarca de L'Horta Nord, alcanzando los 34.895 votantes, y con una homogeneidad territorial intacta en la comarca. Un 28,2 % de apoyos. Tenemos una progresiva diferencia de votos con el resto de fuerzas políticas de la comarca que consolida nuestra solidez electoral. El voto progresista en l'Horta Nord, entendiendo asciende a 63.808 votos, frente a los 57.180 obtenidos por las derechas. El PSOE es la fuerza más votada en 21 de los 23 municipios de la Comarca, siendo la segunda en los otros dos. Por quinta vez en seis meses hemos sido la opción más votada de entre todas las que concurrían a las urnas, victorias, producto del trabajo de los militantes y la confianza de los votantes. Somos, en definitiva, la esperanza progresista para decenas de miles de personas que contemplan con preocupación el auge de una ultraderecha, fortalecida por unas derechas que se acobardan ante sus mensajes de odio y que se abrazaron a ella en gobiernos autonómicos y municipales cada vez más retrógrados. Una ultraderecha fortalecida por quienes les dan cobertura en sus proclamas contra pilares constitucionales tan esenciales como la igualdad de género, la libertad de expresión, la protección de las minorías o el propio Estado de las Autonomías. En el PSOE no vamos a aceptar que el discurso del odio y la intolerancia avance. Tampoco, que se frustre la voluntad mayoritaria de contar con un gobierno progresista. Menos aún, que se perpetúe el bloqueo político que impide que nuestro país tenga gobierno. España no puede vivir en la interinidad política por más tiempo.

▸PP



Miguel Bailach

El Partido Popular está moderadamente contento. Hemos mejorado los resultados en prácticamente todas las provincias a nivel nacional y en todos los municipios de la comarca respecto a las elecciones generales de abril. Los resultados nos afianzan como la alternativa preferida del centro-derecha y somos el único partido que es la alternativa real a los gobiernos de izquierdas y populistas. De nuevo la fragmentación de la derecha beneficia a la izquierda y ello demuestra que sólo apoyando al partido que aglutine a más ciudadanos alrededor del espectro ideológico del centro-derecha podremos volver a gobernar con mayoría. En cualquier caso está claro que la tendencia en lo que respecta al Partido Popular es alcista en cuanto a los votos objetivos y es el camino a seguir.

Los resultados nos afianzan como al alternativa preferida del centro-derecha y somo el único partido que es la alternativa real a los gobiernos de izquierdas y populistas"

▸COMPROMÍS



Vicent Grande

La valoració general és que són uns resultats de consolidació. Pràcticament repetim el mateix resultat amb un xicoteta tendència a l'alça, tant a nivell comarcal com a nivell de país.

A nivell d'Horta Nord són un resultats dignes i millors que els dels conjunt del País, igual que va passar fa sis mesos, el 28A. Passem de 13.042 vots pugem a 13.490 vots. En percentatge passem de 8,4% a 9%, és a dir pugem 0,5%. Una pujada molt lleu, però positiva perquè que s'ha produït en un context molt complicat per ser una comtessa electoral que ningú volia i en clau estatal. És per això que estem moderadament satisfets.

A nivell de País Valencià, també pugem lleument. Passem de 6,5% al 7,0%, de 173.800 vots a 175.100 vots. Consolidem un vot valencianista i reivindicatiu amb l'Estat Espanyol i anem creant consciència de quan important és tindre una veu valencianista en Madrid per fer-se escoltar com a poble diferenciat. Tenim consolidat un sòl electoral, a partir del quan hem de créixer per tindre cada vegada més pes en la política espanyola.

Hem aconseguit el nostre principal objectiu que era tindre representació a les Corts Generals i continuar donant veu a les necessitats dels valencians i valencianes, també hem aconseguit un segon objectiu que era col·laborar en desbloquejar la situació de paràlisis de la política espanyola i incidir positivament en la formació d'un govern progressista a Espanya i això sembla ben encaminat. Compromís està participant en les converses i està posant en el mapa les necessitats de valencians i valencianes: un nou finançament autonòmic (en 8 mesos), condonació del deute de la Marina, inversió en infraestructures d'acord al pés demogràfic del País Valencià.

▸VOX



José María Llanos

Los valencianos y el conjunto de los españoles ha premiado las propuestas, la coherencia y el sentido común de VOX, y nos ha dado su confianza con más del doble de diputados que hace seis meses: 52. Con esta confianza que han depositado en nosotros, pueden estar seguros de que ningún gobierno, por más radical o antiespañol que sea, va a poder modificar fácilmente la Constitución, para romper España. Así mismo, tener más de 50 diputados nos permite plantear recursos de inconstitucionalidad frente a leyes que consideramos que vulneran los derechos fundamentales. Este apoyo de los ciudadanos a VOX, ha conseguido que el futuro de España y de la Comunidad Valenciana esté más asegurado. Damos las gracias a todos los valencianos por habernos incrementado su confianza. No les vamos a defraudar. El gobierno de ultraizquierda de Ximo Puig sabe que tiene enfrente un grupo político fuerte y bien consolidado.

Con esta confianza, pueden estar seguros de que ningún gobierno va a poder modificar fácilmente la Constitución para romper España"



PATERNA

Paterna inicia la construcción de un Mausoleo en la fosa 113 del cementerio

PRETENDEN DAR DIGNA SEPULTURA A LOS RESTOS DE LAS CERCA DE 50 PERSONAS QUE FUERON HALLADAS EN ESTA FOSA

■ REDACCIÓN | **PATERNA**

El Ayuntamiento de Paterna ha comenzado las obras de construcción de un Mausoleo sobre la fosa 113 del cementerio municipal, para dar una adecuada ubicación y sepultura a los restos allí exhumados.

Así lo ha anunciado la tenienta alcalde de Seguridad, Movilidad y Transición Ecológica, Núria Campos, quien ha explicado que "el Mausoleo, subterráneo en su mayor parte, estará dotado de una serie de compartimentos destinados a albergar los columbarios con los restos óseos de las 46 personas que fueron halladas en esa fosa y que no han sido reclamadas por ningún familiar".



Obras de construcción de un Mausoleo en el cementerio de Paterna. / EPDA

En este sentido, Núria Campos ha detallado que el acceso al Mausoleo será por la parte superior, mediante trampilla cuyas dimensiones aproximadas serán de 80 centímetros, por 80 centímetros, la cual estará en cubierta superior del mausoleo, una distancia aproximada de 50 centímetros sobre del nivel del suelo.

La exhumación de los restos de esta fosa se realizó durante los meses de abril, mayo y junio de 2017, donde se hallaron restos de 50 personas.

"Cinco de ellas han sido entregados a sus familias, otras dos que también fueron identificadas y reclamadas volverán a la fosa de origen cuando esté acabado el mausoleo por deseo expreso de sus familiares y las 42 víctimas restantes que se encuentran depositadas actualmente en columbarios del cementerio municipal se trasladarán también al mausoleo una vez finalicen las obras", ha explicado Núria Campos.

Desde que accediera al gobierno municipal en el año 2015, el ejecutivo socialista ha autorizado la apertura de 12 fosas comunes en el cementerio de la ciudad de Paterna, donde se han se han encontrado más de 500 restos de víctimas de la represión del franquismo durante la dictadura.

PATERNA

Denuncien el malestar pel retràs en el canvi tarifari del tranvia

■ REDACCIÓN | **PATERNA**

Compromís per Paterna s'ha fet ressò del malestar dels veïns dels barris de Lloma Llarga, Bovalar, Terramelar i Més del Rosari-La Coma, que continuen a l'espera de què es faça el canvi tarifari en la línia 4 del Tramvia que discorre per aquests barris de Paterna. Segons ha indicat la regidora Neus Herrero, "estem parlant de més de 20.000 veïns d'estos barris els que serien beneficiaris d'aquest canvi tarifari, un canvi que ha estat reivindicat històricament per les diferents juntes de barri".

Des de la formació informen que fa un any que el govern local va anunciar que havia aconseguit este canvi tarifari, concretament a desembre de 2018, després d'haver-ho sol·licitat al mes de juny tant a la Conselleria com a FGV. "Cal recordar que aquests barris, que continuen reivindicant el canvi, són barris perifèrics i per tant depenen en gran manera del transport públic per poder aplegar a València", han dit fonts de Compromís.

"En Navidad, que nadie se quede sin su cesta... La ilusión no tiene por qué ser cara"

Hnos. Lluesma

Esta Navidad no olvides...

ilusionar
sorprender
compartir
emocionar

LOTE SURTIDO 1-S 11.06€



LOTE TEB-312 82.44€



LOTE SURTIDO 13-S 53,20€



admin@hnoslluesma.com | Whatsapp: 605960316 | Tel: 961301084



AHORA

790 €

IMPLANTOLOGÍA UNITARIA + CORONA

TIN 9,25. TAE 10,58%. Bajo aprobación financiera en 60 meses

Y EMPIEZA A PAGAR DENTRO DE **2 MESES**

IMPLANTOLOGÍA AVANZADA

15 años de experiencia en casos complejos de implantología



Santident Paterna: todas las especialidades y la última tecnología al servicio del paciente

Santident Clínica Dental Paterna se une a las celebraciones de las **Clínicas Santident de Picanya y Cheste** y sopla las velas de su aniversario. Ubicada en la **Avenida de Vicent Mortes Alfonso, 58 de Paterna**, esta clínica cuenta con todas las especialidades odontológicas y unas modernas instalaciones.

"Si nos preguntan cuál es la razón por la que nuestros pacientes confían en nosotros - explica el **doctor Óscar Ríos,** director de la Clínica- no tengo ninguna duda de la gran importancia que tiene nuestro equipo de **dentistas, higienistas y auxiliares** que no sólo son grandes profesionales, sino que también tienen una gran calidad humana que resuelve cada caso de forma individualizada para conseguir una rehabilitación funcional y estética **adaptada a cada paciente**".

La **doctora Cristina Mendoza** explica que "en nuestras clínicas Santident nuestros pacientes tienen la tranquilidad de saber que pueden preguntarnos sus dudas porque saben que su doctor siempre va a asumir su responsabilidad y se va a implicar de principio a fin en el proceso del tratamiento".

Santident cuenta con la **tecnología más avanzada** para el diagnóstico y tratamiento en **Odontología**. Hay que tener en cuenta que un **diagnóstico temprano** y preciso es esencial, por lo que el uso de las últimas tecnologías -como por ejemplo el **TAC 3D**, cuya precisión facilita el diagnóstico y permite planificar con mayor exactitud los planes de tratamiento en cualquier especialidad: implantología, endodoncia, ortodoncia o cirugía- es un **gran factor diferenciador** con respecto a otras clínicas.

FINANCIACIÓN A TU MEDIDA - TRABAJAMOS CON SEGUROS

Dr. OSCAR RÍOS

Dra. CRISTINA MENDOZA

www.santident.com I info@santident.com

SANTIDENT
Clínica Dental

PATERNA 961 022 533
Av. de Vicent Mortes Alfonso, 58

PICANYA 961 084 636
C/ Sant Joan Baptista, 23

CHESTE 962 511 122
Pl. Segunda República, 2

MASSAMAGRELL

El juez archiva la causa por malversación contra el alcalde y una edila de Massamagrell

PACO GÓMEZ DESTACA LA "CACERÍA" QUE HA VIVIDO DURANTE LOS ÚLTIMOS MESES QUE SOLO BUSCABA "DESTRUIR SU VIDA POLÍTICA"



Gómez (centro), con el resto de concejales del grupo socialista. / EFE

■ M.J.R. | **MASSAMAGRELL**

El Juzgado de primera instancia e instrucción número 3 de Massamagrell ha acordado el sobreseimiento de las causas contra Paco Gómez, alcalde de Massamagrell, y Nina Sepúlveda, concejala de esta localidad, por la falta de indicios racionales para la comisión de los delitos denunciados a instancia del informe del Ministerio Fiscal que también solicitó el sobreseimiento provisional de las actuaciones. La denuncia fue presentada por el PP local ante la Fiscalía Anticorrupción por los presuntos delitos de apropiación indebida, administración desleal y malversación de fondos públicos. Los populares acusaban a los dos representantes socialistas de haberse quedado presuntamente con el dinero en metálico aportado por los feriantes que participaron en las fiestas fundacionales de la población el pasado mes de julio.

Gómez ha destacado que "por fin se ha puesto punto y final a la injusta cacería que se han dedicado a hacer desde otros partidos políticos desde hace varios meses contra mi persona" señalando que se ha tratado de una campaña política y electoral "sin ningún tipo de valores éticos, ni humanos, que solo buscaban causar el máximo daño posible sin importar las víctimas que se llevasen por delante" con el único objetivo de conseguir la Alcaldía del municipio como fuese.

Fuentes socialistas recordaron que que esta denuncia tuvo lugar en pleno periodo preelectoral, causando "un gran revuelo entre los vecinos de la localidad de Massamagrell a pocas semanas de decidir quién tenía que ser el futuro alcalde o alcaldesa de la población", remarcaron.

En el escrito de Fiscalía se argumenta que "no se desprende de indicio alguno respecto que los denunciados se apropiaren de dinero destinado al pago de la colaboración de la asociación de feriantes, siendo que la testigo aporta las correspondientes facturas expedidas al Ayuntamiento de Massamagrell por el servicio de alquiler de mesas y sillas así como facturas de cantidades recibidas por la asociación de feriantes por elmismo servicio, tal y como exponen los denunciados, alegando que se pagaba directamente a dicha empresa por los feriantes"

Más allá del "daño político", Gómez ha remarcado "el daño producido tanto a mi, como a mi familia, como a todas las personas que están a mi alrededor es irreparable". Aún así, espera "que los responsables de esta tropelía me pidan perdón por las difamaciones y calumnias que han estado vertiendo sobre mi persona".

RAFELBUNYOL

Rafelbunyol contará con un mapa de activos de salud

■ REDACCIÓN | **RAFELBUNYOL**

Rafelbunyol quiere mejorar la salud de su ciudadanía con otras herramientas distintas a la medicación. Para ello, se han propuesto buscar todos los activos saludables que tiene la localidad para poder plasmarlos en un mapa con el que poder "recetar" no solo medicamentos sino también ejercicio, paseos por los parques o actividades sociales, culturales o deportivas de las que desarrolla el tejido asociativo local.

Un proyecto que será posible gracias a la subvención concedida por Xarxa Salut, enmarcada en el IV Plan de Salud la Conselleria de Sanidad Universal i Salud Pública, y que se materializará en la creación de un Mapa de Activos que recogerá todos los factores o recursos que contribuyen al bienestar y la salud de la vecindad en Rafelbunyol.

Con el objetivo de concienciar a la población sobre que la salud y el bienestar no dependen solo de las revisiones médicas, se pretende lograr un aumento de la participación activa de la ciudadanía en todos aquellos aspectos relacionados con la salud, haciendo visibles recursos de salud del municipio tales como parques, farmacias, equipos de gimnasia al aire libre, centros o clínicas de rehabilitación.



ASESORAMIENTO LEGAL

Cristina Bru Mundi

NOTARIO EN RAFELBUNYOL

Por qué se aconseja hacer testamento

Yo quiero hacer testamento para vivir tranquilo, no para morir en paz". Con esta reflexión me sorprendió un señor que, tras mucha dilación, decidió venir al notario y manifestar su última voluntad.

No voy a valorar qué ventajas tiene otorgar testamento, pues implícitamente podría suponer que existen inconvenientes, que no los hay. Voy a exponer para qué sirve un testamento y por qué no morir sin él, dejando para otra ocasión la eterna disyuntiva de si es mejor donar o heredar.

Nuestro código civil define el testamento como el acto personalísimo por el cual una persona dispone, para después de su muerte, de todos sus bienes o de parte de ellos y permite otorgarlo a todas las personas mayores de 14 años que se encuentren en su cabal juicio. Es decir, no conviene esperar a ser anciano ni padecer o presentir una enfermedad que posiblemente pudiera mermar su capacidad e impedirle testar.

La forma más práctica y segura para realizarlo es acudir al notario: le asesorará gratuitamente en el marco de la legalidad vigente, lo redactará en una escritura pública conforme a sus manifestaciones y tras su firma lo comunicará al Registro de Últimas Voluntades para dejar constancia de cuál fue su último testamento, que revoca y deja sin efecto los anteriores.

El único documento imprescindible para poder firmar su testamento es estar provisto de un DNI en vigor, no siendo necesario acreditar documentalmente sus circunstancias personales, como tampoco aportar las escrituras de propiedad de sus bienes. Y el único límite es respetar las legítimas, es decir, una porción de bienes de la que el testador no puede disponer por haberla reservado la ley a sus herederos forzosos, que son: los hijos y descendientes, en defecto de éstos, padres y ascendientes y en su caso, el cónyuge. Es importante tener en cuenta que esa 'porción' varía según la Comunidad Autónoma y que, en casos tasados, se permite la desheredación.

Entonces, ¿qué debe contener su testamento? Tendrá que nombrar a todas las personas que por ley tengan derecho a heredarle, pero podrá alterar los porcentajes a los que estén llamados, legar bienes concretos y disponer libremente de una parte de su herencia en favor de cualquier persona o institución. Lo más común es ampliar la legítima de su cónyuge al llamado usufructo universal; mejorar a algún hijo o nieto respecto de los demás para compensar lo que ya recibieron en vida incluso limitar la edad para disponer de los bienes; nombrar sustituto a un hijo incapacitado o designar tutor para su hijo menor de edad.

El testamento le permite ordenar su sucesión conforme a lo que entiende justo y ecuánime dado que si fallece sin él será la ley la que determine quienes son sus herederos, respetando un orden de parentesco, con el cual puede no estar de acuerdo.

CRISTINA BRU MUNDI

Carrer Major, 19 - 46138
Rafelbunyol (Valencia)
Tel. 96 141 31 81
Fax 96 141 31 58
www.notariacristinabru.es



ALBORAIA

Buscan vivienda para las familias del asentamiento de Peixets

EL CONSELLER VISITA LA LOCALIDAD PARA PARTICIPAR EN UNA REUNIÓN DE TRABAJO PARA REUBICAR A ESTAS PERSONAS QUE LLEVA VIVIENDO EN ESA ZONA DESDE HACE MÁS DE 30 AÑOS

■ M. J. ROS | **ALBORAIA**

Desde hace 30 años, nueve familias residen en el asentamiento de Peixets de Alboraia. Se trata de 24 adultos y 15 menores, plenamente integrados en el municipio -los menores están escolarizados en centros de la zona-, que se encuentran en una situación de vulnerabilidad. "Sus recuersos económicos son bajos e irregulares", manifestaron fuentes municipales, que añadieron que "todos ellos han solicitado una vivienda social".

Son muchos ya los años que los servicios sociales del municipio están ayudando a estas familias pero ahora se ha dado un paso más en la búsqueda de una solución a la problemática de vivienda para los residentes de este enclave de Alboraia.

El vicepresidente segundo y conseller de Vivienda y Arquitectura Bioclimática, Rubén Martínez Dalmau, visitó la localidad junto a la directora general de Emergencia Habitacional, Lorena Sanz Aleixandre. Los responsables autonómicos mantuvieron una reunión con el alcalde Miguel Chavarría, y otros miembros de la corporación y técnicos de Servicios Sociales del Consistorio con el objetivo de poner sobre la mesa la búsqueda de soluciones a las personas del asentamiento de Peixets. Durante el encuentro se realizó una consulta sobre las posibles soluciones de vivienda social para trasladar a las familias que viven actualmente en el citado asentamiento de Peixets. La necesidad de colaboración con la Conselleria surge porque Alboraia carece de un parque social de vivienda con el que poder dar respuesta a estas necesidades.



Reunión con el conseller en Alboraia. / EPDA



LA POBLA DE FARNALS

El consultori de la platja de La Pobla compta amb el servei de Pediatria

LES FAMÍLIES DEL NUCLI COSTANER JA NO HAN DE DESPLAÇAR-SE AL CENTRE DEL POBLE

■ M. J. ROS | **LA POBLA**

El consultori auxiliar de salut de la platja de la Pobla de Farnals compta des del 14 d'octubre amb el servei de Pediatria, una reivindicació realitzada des de fa molts anys per les famílies del nucli costaner que, des d'ara, ja no han de desplaçar-se al centre mèdic del poble o d'altres localitats quan els xiquets i xiquetes cauen malalts o tenen una revisió programada.

Durant la passada legislatura la regidoria de Sanitat de l'Ajuntament va realitzar diferents gestions al voltant d'aquesta qüestió, que s'han concretat ara amb la implantació del servei durant tot l'any en horari de 12 a 15 hores els dilluns, dimecres i divendres, i de 8.15 a 10.45 hores els dimarts i dijous.

L'edil de Sanitat, Inocencio Paredes, ha explicat que a principi de setembre es va reunir amb la directora mèdica d'atenció primària de l'hospital Clínic de la ciutat de València, qui va assegurar que amb la consolidació dels trasllats interns del funcionariat estava prevista la destinació d'una pediatra a temps parcial al consultori de la platja.



Porta d'entrada al consultori auxiliar de salut de la platja de La Pobla. / EPDA

"Estem molt contents amb la implantació del servei perquè la demanda del veïnat estava més que justificada, i el treball des de l'Ajuntament perquè la platja tinga garantits els serveis fonamentals va donant fruits", ha expressat el regidor.

LA POBLA DE FARNALS



Obres en el local municipal al complex Sabas. / EPDA

El baix del complex Sabas es convertix en un espai multifuncional

■ REDACCIÓ | **LA POBLA**

El local emplaçat al número 22 de l'avinguda Neptú, al complex Sabas del barri de la Platja de La Pobla, es transformarà en un espai multifuncional una vegada finalitzen les obres que l'Ajuntament promou en este espai.

El baix, de 138 metres quadrats, s'ha utilitzat fins ara com a aparcament d'ambulàncies, ús que es mantindrà quan acaben els treballs. Així, es reservarà una secció de la infraestructura per a esta finalitat, amb la creació d'una sala d'estar per als conductors dels vehicles sanitaris.

La resta de l'edificació se segregarà completament i se li dotarà d'un accés propi perquè servisca de sala d'estudi. Esta secció disposarà també de quarts de bany, zona infantil i punts d'accés a Internet. Es mantindrà l'antic local de recaptació d'impostos.



LA POBLA DE FARNALS

Preparen les activitats del Dia de la Infància i l'Adolescència

EL CONSISTORI ORGANITZA ACCIONS D'OCI I CULTURALS ADREÇADES ALS JOVES

■ REDACCIÓ | **LA POBLA**

L'Ajuntament de la Pobla de Farnals ha organitzat tota una sèrie d'activitats al voltant del Dia de la Infància i l'Adolescència, que se celebra cada any el 20 de novembre. La jornada servix per a commemorar la firma de la Convenció dels Drets de Xiquets i Xiquetes, una efemèride que enguany complix 30 anys.

El 15 de novembre, una animació de carrer itinerant amb música i diferents personatges eixirà a les 16.30 hores de la plaça Ciruelar i recorrerà els carrers del poble fins a la plaça Garcia Lorca, on hi hauran instal·lats jocs gegants i un taller de xapes. A les 17.30 hores, la Biblioteca Pública acollirà l'espectacle de titelles "El gegant egoista", a càrrec d'Elisa Matallín.

Entre els dies 18 i 20 es pot visitar a la biblioteca una exposició sobre els drets de la infància i l'adolescència, que repassa i visibilitza els diferents articles d'este codi. L'alumnat de cinqué i sisé de primària del CEIP Cervantes visitarà la mostra i realitzarà dinàmiques de participació per a treballar i conéixer en profunditat els seus drets.

Per la seua part, els joves de quart d'ESO i primer de Batxillerat de l'IES Guillem d'Alcalà estan dissenyant un mural que es pintarà en un dels murs del centre. L'alumnat ha seleccionat la pau i la tolerància zero a la violència com a eixos centrals del projecte.

Finalment, per al 20 de novembre s'ha preparat un berenar i accions d'animació en el CEIP Cervantes, iniciativa que començarà a les 17 hores. Així mateix, al saló de plens es desenvoluparà una sessió centrada en la infància i l'adolescència. L'esdeveniment servirà per a presentar als membres del Consell d'Infància i Adolescència (CIAM), alguns dels quals s'incorporen a este òrgan mentre que d'altres ja en formaven part des de fa dos anys.



MONCADA

Moncada celebra Santa Bárbara

■ REDACCIÓN | **MONCADA**

Moncada celebrará la festividad de Santa Bárbara, patrona de la localidad, la primera semana de diciembre. El Ayuntamiento y la Clavaría de Santa Bárbara lo tienen todo preparado para unos días que tendrán como actos principales el traslado de la imagen en romería hasta la ermita que lleva su nombre, la misa en honor a la patrona y la tradicional Feria de Santa Bárbara que dará la bienvenida a la Navidad.

El disparo de una salva de 21 carcasas de trueno anunciará la festividad de Santa Bárbara el 3 de diciembre. Por la noche, habrá desfile de una charanga y, luego, arderá la tradicional hoguera. En el día central, el 4 de diciembre, la localidad se vestirá con sus mejores galas para celebrar la fiesta grande. Los olores, los sabores y los sonidos de la Navidad inundarán las calles de alrededor de la ermita donde abrirá sus puertas la tradicional Feria de Santa Bárbara.

Ca Paco
BAR - RESTAURANTE
ALMUERZOS - MENÚS DE COMIDA CASERA
CENAS - TAPAS Y MONTADITOS
Avda. Mediterránea, 7
Moncada
Telf. Reservas
635 453 286

BLACK FRIDAY
TiEN21 25 Aniversario
elige fácil, compra bien
LG
LED UHD 4K
55UM7000PLC
• Panel IPS 178º de visión
• Sonido Ultra Surround (20W)
• Sintonizador DVB-T2/C/S2
A+ UHD 4K HDR 10 Pro y HLG SMART TV QUAD CORE
139cm 55"
20 CUOTAS SIN INTERESES* COMISIONES 0% TAE 0%
22,45€/MES*
449€
123cm 49" 49UM7000PLA
399€
20 CUOTAS SIN INTERESES* COMISIONES 0% TAE 0%
19,95
LAVADORA SAMSUNG
WW90J3283KW/EC
• Tambor Diamante
• Fuzzy Logic • Final Diferido
• Lavado Rápido 15'
A+++ 9 kg 1.200 rpm
20 CUOTAS SIN INTERESES* COMISIONES 0% TAE 0%
14,95€/MES*
299€
299€
3 AÑOS DE GARANTÍA JVC
108cm 43"
A+ UHD 4K HDR 10 SMART TV Compatible Alexa
32" 159€ LT-32VH3900
126cm 50" 329€ LT-50VU3900
JVC
LED UHD 4K
LT-43VU3900 • Netflix 4K / Youtube / Intel WIDI
SMARTPHONE
A50
SAMSUNG
6,4" FHD+ Octa Core
RAM 4GB ROM 128GB
Cámara Principal 25+5+8 Mpx Cámara Frontal 25 Mpx
219€
SIDE BY SIDE
CFSBSH628NFX
• Control electrónico
• Luz interior LED
• Estantes de Cristal
A+ NO Frost 177 x 91 cm Inox
549€
A++ NO Frost 186 x 60 cm
• 2 cajones VitaFresh 0°C
• Bandejas de cristal EasyAccess
499€
COMBI
KGN36VW3A
BOSCH
A.A. SPLIT
FUJITSU
ASY25UI-KP
A++/A+ 2.800 Kcal 2.500 Kcal
449€
ASY35UI-KP
A++/A+ 3.800 Kcal 3.400 Kcal
INVERTER R-32
499€
• Función Powerful
• Programación horaria combinada
TCL UFS 35 CS3N
A++/A+ 3.150 Kcal 3.060 Kcal
299€
• Con bomba de calor
• Inverter DC 32
A+++ 8 kg 1.200 rpm
• Motor ExtraSilencio
• Fin diferido hasta 24 h
6 kg
299€
349€
LAVADORA Balay
3TS986BT
UHD 4K
50LUA57L
289€
MANTA Polska firma 50"
UHD 4K SMART TV
40" 179€ FHD 40LFN19S
32" 99€ HD 32LHN19S
ASPIRADOR ROBOT iRobot
ROOMBA 675 WIFI
• Sistema inteligente de navegación iAdapt®
• app iRobot HOME: permite limpiar y programar desde cualquier lugar
040002860038
199€
WiFi
MÓVIL NO INCLUIDO
20 MESES SIN INTERESES TIN 0% TAE 0%
tien21 moncada 961 393 955
C/ 25 de Abril, nº 7 46113 Moncada
tien21 paterna 961 393 955
C/ del Castell, nº 7 46980 Paterna
BLACK FRIDAY
PRECIOS EN TIENDA
25 AÑOS A SU SERVICIO
*consultar condiciones en tienda

GODELLA

3 DIMARTS



TEATRE EPA
Teatre Capitolio
19 h
►Els alumnes de l'Escola de Persones Adultes de Godella pujaran a l'escenari en una nova representació teatral que tindrà lloc el dia 3 de desembre.

7 DISSABTE



CONTA CONTES
Mercat de Venda Directa
12.30 a 13.30 h
►El dissabte 7 pel matí, els xiquets podran tornar a gaudir de les històries que ens contarà Paula en el Mercat de Venda Directa de 12.30 a 13.30 hores.

12 DIJOUS



CONCURS DE BETLEMS INFANTILS
Casals fallers
19.30 h
►El jurat visitarà les falles de la población per vore els betlems infantils que participen en el concurs que s'organitza cada any per aquestes dates al municipio de Godella.

12 DIJOUS

FESTIVAL KOYNOS
Teatre Capitolio
10 a 13 h
►Festival Koynos el 12 de desembre al Teatre Capitolio a partir de les 10 hores i fins les 13 hores.

13 DIVENDRES



SEMINARI AGROECOLOGIA
Villa Eugenia
9.30 a 20 h
►Seminari d'agroecologia i compra pública en horari de 9.30 a 20.00 h el divendres i de 9 a 15 hores el dissabte 14 de desembre a Villa Eugenia.

14 DISSABTE



AUDICIONS DE NADAL
Teatre Capitolio
12 h
►Tradicionals audicions de nadal al Teatre Capitolio dels alumnes d'iniciació i agrupacions infantils de l'Escola de Música del Casino Musical de Godella el dissabte 14 de desembre a partir de les 12 hores.

14 DISSABTE



ESPECTACLE DE MÀGIA
Teatre Capitolio
18 h
►Espectacle de màgia al teatre Capitolio a partir de les 18 hores del dissabte 14 de desembre. Per a un públic familiar. Està organitzat per la Junta Local Fallera de Godella.

14 DISSABTE

XOCOLATADA POPULAR
Parc Senabre
19 h
►Després de l'espectacle de màgia hi haurà una xocolatada popular de la Junta Local Fallera de Godella.

15 DIUMENGE



CONCERT DE NADAL
Teatre Capitolio
19.30 h
►Concert de Nadal de la Big Band del Casino Musical de Godella i del Cor de l'Escola a partir de les 19.30 hores al Teatre Capitolio.

18 DIMECRES



CONCERT
Teatre Capitolio
19.30 h
►Concert de l'orquestra i el cor del conservatori el dimecres 18 de desembre a partir de les 19.30 hores al Teatre Capitolio.

EL PUIG

23 DISSABTE



RUTA CAVALLERS I PRINCESES
Entrada del Reial Monestir
11 h
►En esta ruta de cavallers i princeses adaptada per a xiquets i xiquetes descobriràs el Monestir del Puig de Santa Maria i les llegendes de Jaume I a esta localitat de l'Horta Nord. Està composta per una visita guiada al Monestir + Ruta 'La petjada de Jaume I al Puig'. Es tracta d'una visita guiada prèvia reserva. La durada de la ruta és d'1 h. 45 minuts aproximadament. L'horari de la visita és a les 11 hores. El preu és de 4 euros i 1 euro els menors de 8 anys.

1 DIUMENGE



RUTA REFUGIS I TRINXERES
Església del Reial Monestir
10.30 i 12 h
►Ampli complex format per trinxeres, búnkers, túnels, nius de metralladores i plataformes que constituixen la línea defensiva 'El Puig-Los Carasoles' construida durant la Guerra Civil per protegir el govern de la República que es va constituir a la ciutat de València. La duració de la ruta és d'1 hora i 30 minunts. El preu és d'1 euro.

4 DIMECRES



RUTA CARTOIXA D'ARA CHRISTI
Tourist Info
11 h
►Declarada Bé d'Interès Cultural l'any 1996 al seu interior es pot admirar la decoració de la cúpula de l'església, les seues capelles, claustres i patis.

7 DISSABTE



L'ESPASA PERDUDA DE JAUME I
Ermita de Sant Jordi
12 h
►Visita teatralitzada en l'ermita de Sant Jordi, El pare Eufrasio i Sonia ens ensenyaran l'Ermita i el seu entorn, a més de contar-nos les històries. Durant el recorregut els xiquets podran jugar mentre coneixen la història, gaudiran d'una recreació de la batalla, buscaran l'espasa perduda de Jaume I i podran fer-se fotos.

8 DIUMENGE



VISITA EL PAS DE JAUME I
Església del Reial Monestir
12 h
►Un agradable recorregut pel Puig trasllada a l'època en què Jaume I va planificar la reconquesta de València. Duració de la ruta: 1 hora i 30 minuts.

15 DIUMENGE



RUTA REFUGIS I TRINXERES
Església del Reial Monestir
10.30 i 12 h
►Ampli complex format per trinxeres, búnkers, túnels, nius de metralladores i plataformes que constituixen la línea defensiva 'El Puig-Los Carasoles' construida durant la Guerra Civil per protegir el govern de la República que es va constituir a la ciutat de València. La duració de la ruta és d'1 hora i 30 minunts. El preu és d'1 euro.

18 DIMECRES



RUTA CARTOIXA D'ARA CHRISTI
Tourist Info
11 h
►Declarada Bé d'Interès Cultural l'any 1996 al seu interior es pot admirar la decoració de la cúpula de l'església, les seues capelles, claustres i patis. Es tracta d'una visita guiada previa reserva. El preu de la visita és d'1 euro i l'hora de la proposta turística és a les 11 del matí de dimecres.

MASSAMAGRELL

24 DIUMENGE



LA 10K DE MASSAMAGRELL
www.cronorunner.com
10.30 h
►Es la última! La última posibilidad de alcanza la meta, de sentirte ganador, de cerrar un ciclo!! El 10k de Massamagrell 2019 se celebra el 24 Noviembre a las 10.30 horas. Un 10k que será rapidísimo!!! C A Residència Cantallops están preparándolo todo para que sea una experiencia inolvidable!! Inscripciones en: www.cronorunner.com

25 DILLUNS



TERTÚLIES LITERÀRIES
Biblioteca Municipal
19.30 h
►Dins de les tertúlies literàries que s'organitzen cada mes a la biblioteca municipal de Massamagrell es farà una al voltat del conegut llibre, del que també s'ha fet una sèrie, 'El cuento de la criada' de Margaret Atwood. La tertúlia literària serà el dilluns 25 de novembre, a les 19.30 hores, a la biblioteca municipal de Massamagrell.

15 DIUMENGE



TEATRE
19.30 h
►El nuevo espectáculo de la prestigiosa compañía Aracaladanza, Vuelos, llega a Massamagrell.



GODELLA

+vídeo

DOLORS ESCAMILLA | EXDIRECTIVA ESPORTIVA

"No hi ha dret a que les dones hagen d'estar arraconades o en la cuina"

DOLORS ESCAMILLA VA REBRE LA MEDALLA AL MÈRIT ESPORTIU EL PASSAT 9 D'OCTUBRE PER LA SEUA TRAJECTÒRIA COM A EXGERENT DEL DORNA GODELLA I DEL LLEVANT UEF I PIONERA EN LA PRODESSIONALITZACIÓ DE L'ESPORT FEMENÍ

■ A. GARCÍA | **GODELLA**

▸ Com has rebut els últims reconeixements a la teua trajectòria?

▸ Si et dic el contrari, t'enganyaria. Sempre t'agrada que s'enrecorden de tu, que reconeguen que la feina que has fet, ha sigut profitosa però el més important per a mi és que he gaudit com una cosaca.

▸ El Pavelló va ser una de les grans conquestes de l'època. Este pavelló que ara duu el teu nom.

▸ Eixa és una de les coses importants que han quedat. Mira ara tota la gent que hi ha ací. Jo sempre que vinc està ple, 'nanos' i 'nanes' entrenant i jugant, o siga que els diners que s'invertiren no es tiraren al fem. A més, jo crec que per als més menuts deuria d'estar obligat fer esport. De fet, crec que no li'n donen la importància que veritablement té. Per descomptat, l'esport és un espectacle i ací duguérem a les millors jugadores d'Europa, ací es va practicar el millor bàsquet del moment però, i la gent menuda? Amb l'esport, als menuts els bellugues el cap, fomentes l'esport i és saníssim.

▸ Com començà tot?

▸ Al Sagrat Cor es feia molt de bàsquet i s'havia aconseguit un molt bon nivell -i molts esports, en realitat- però el que passa en este món, si no hi ha diners, no vas avant. Alesho-res em demanaren ajuda i jo els vaig dir: "sí, sí..."



Dolors Escamilla al pavelló amb el seu nom. / A. G.

▸ Així que d'un equip de col·legi que buscava finançament per anar a un campionat d'Espanya, acabes en un projecte de primer nivell europeu?

▸ Això no ho va aconseguir ni Dolores Escamilla, ni Godella,... Allò va ser una barbaritat. En aquella època hi havia una empresa a Madrid que es deia Dorna que ja feia coses d'esport i jo vaig dir: "me'n vaig allí". Cridí i es posà José Ramón Guimaraens. Ell es quedà un poc estranyat i hagué de pensar: "Esta dona?" i jo li diguí que volia parlar personalment amb ell, que me n'anava a Madrid a parlar amb ell. Es quedà tan perplex! I una dona, que en este país era impensable!... i tira-li anys enrere... "Véngase, Dolores", em digué. Dorna ja era una empresa molt important i cridanera, començava a eixir prou en mitjans de comunicació, també l'interessava molt la publicitat... Així que me n'aní a Madrid amb Pepa Blasco, la secretària del Sagrat Cor, i jo crec que aquell degué pensar: "Esta o està boja o val la pena..." I així comença el tema.

Anàvem a començar una historia que mira el que va ser després. Jo tenia clar que els diners, és veritat, no ho fan tot, però ajuden, i de quina manera! Quan després poderem dur a Mujanovic i vam poder fer tot allò... Va ser un espectacle total.

▸ Com recordes aquells anys?

▸ En aquell moment, a les dones no les feia cas quasi ningú. Jo tenia clar que per a eixir en mitjans i fer soroll, com ens passa a les dones en tot, havíem de tindre un gran equip i traslladar la imatge a la gent que allò pagava la pena. I així va ser: començàrem a guanyar copes i més copes, i anàrem a tots els campionats... Allò va ser una botgeria. Jo no acompanyava l'equip perquè jo tenia moltíssima feina també a ma casa, no podía deixar-me el que tenia. Jo des d'ací parlava i dirigia el tema però he anat molt poquetes vegades amb l'equip.

▸ Quin creus que va ser el paper del Dorna?

▸ El Dorna va ser un crack, amb tot el que això significa. Va crear un efecte d'esperó per als demés. Clar, jo podía treballar amb absoluta tranquili•litat i amb tota la confiança. Ells portaven els diners, pagaven i eren generosos.

▸ Com s'assoleix un èxit així?

▸ En esta vida tu has de tindre clar el que vols fer. Jo no m'he ensopegat amb pedres enlloc. Jo el que crec que és que el que ha de tindre clar la dona és que és igual que un home. Depén del que vullgues fer. Jo no m'he atabalat mai per estes coses. Jo em casí amb un llaurador. Nosaltres ens dedicàvem a l'agricultura i jo li deia a Miguel: "però això no pot ser, s'emporten les collites i ens les paguen fatal... Això no pot ser, això s'ha acabat. Obriré ací una verdulería" I el meu home va dir: "Estàs com una cabra". I efectivament, vaig obrir una verdulería i estava atapeïda de gent que ens pagava bé el género i que jo tractava exquisidament. I les verdures aquelles eren el millor que podien endur-se. Allò sí que era del camp a la taula directament.

▸ I arriba un moment, que decideixes passar-te al futbol. Com et fitxa el Llevant UE?

▸ A mi no em fitxen. Vaig jo a parlar amb Pedro Villarroel... I això em va donar encara més satisfacció perquè era una cosa molt dura. Jo deia: "Però perquè no han de jugar a futbol estes dones si volen jugar a futbol?"... I al final, Villarroel, em va dir: "Vinga, Dolores, anem a fer això que dius tu", i així ho vaig fer.

▸ Quina és la clau de tant d'exit?

▸ Primera clau que has de tindre en la vida, en qualsevol cosa és estar convençuda, de veritat, del que vas a a fer, i que t'agrade. I no anar amb perepunyetes, ni a fer el borinot. No. Has d'anar amb tot el cor i saber que a més vas a fer una cosa bona. Jo em preguntava sempre: Però perquè les dones no han de jugar a futbol? No hi ha dret a que les dones hagen d'estar arraconades o en la cuina. Les dones han de divertir-se i l'esport, a més, és una cosa molt sana. I no li donen la importancia que té, encara que hui ja no té res que vore.

▸ Però perquè futbol?

▸ A mi em donava igual que fóra bàsquet, que fóra futbol,... o que foren caniques... L'esport és bo per a tot el món, aleshores, perquè no tot el món ha de tindre el mateix dret? Per ser dona? No...El futbol, no obstant, va ser molt més dur. Ara ja no, ara està tot normalitzat. Quan jo aní era un poc duret perquè no hi havia futbol femení enlloc. El futbol era d'homes.

▸ També el Llevant va tindre eixe efecte arrosegador per a clubs de Primera?

▸ Els equips de Primera, inicialment, tampoc eren econòmicament molt forts. Van fer-se forts després, quan la gent va vore que era fantàstic vore a les dones jugar, que jugàvem molt bé, que guanyàvem,... i a partir d'eixe moment, la cosa començà a competir i a apostar per l'esport femení.

▸ Com vos tractaren els mitjans de comunicació?

▸ Jo sempre dic que sense ells no hauria pogut fer res. Sempre he tingut la porta oberta de tots els mitjans de comunicació. Sempre, sempre. Jo els cridava, sobretot al principi, en un moment en que partíem amb tant de desavantatge sobre l'esport masculí. Estem en uns països masclistes. Hui en dia ja veig esport femení en tots els mitjans de comunicació, a totes les televisions, cosa que abans era un somni.

▸ Però no era fàcil eixir en una portada, no?

▸ No és difícil res. La paraula difícil no ha d'entrar en res que tu faces. Això és com si tu li has de vendre a un altre un producte. Si tu no saps vendre-li'l o no tens ganes de vendre-li'l, et quedaràs en terra. Si tu ja no estàs en condicions de vendre el teu producte, no te'l comprarà ningú.







RAFELBUNYOL

Rafelbunyol centra els esforços en la lluita contra la violència de gènere en els escolars

■ REDACCIÓ | **RAFELBUNYOL**

La regidoria d'Igualtat de l'Ajuntament de Rafelbunyol, ha programat un calendari d'activitats de sensibilització i educació contra la Violència de Gènere en els centres escolars de la localitat.

Enguany, afirmà la regidora de l'àrea, Alicia Piquer, "hem decidit continuar amb l'estratègia marcada amb els pressupostos del Pacte estatal contra la Violència de Gènere, hem decidit invertir en la població de menor edat, per eradicar les conductes masclistes des de l'edat temprana i reforçar la feina que realitza el personal docent en l'educació en igualtat".

En este sentit, amb motiu del 25 N, Dia Internacional de l'Eliminació de la Violència contra la Dona, se realitzaran tallers, animacions lectores, video fòrum, teatre i xarrades són algunes de les activitats programades tant als Col·legis, IES i PFQB de la localitat com per al públic en general.

PROGRAMACIÓ

La programació va començar, a la casa de la cultura de Rafelbunyol el 15 de novembre amb l'obra de teatre 'Xiquetes que no tenen ni puta idea' que tracta, de manera senzilla, els estereotips sobre les dones al món de l'esport, a la que va acudir l'alumnat de l'IES i el PFQB.

A més, per a la joventut hi ha planificades dos xarrades de diversitat sexual i de gènere i 4 tallers de curtmetratges per la igualtat en l'IES.

Per a l'alumnat d'infantil i primària dels dos col·legis, d'aquesta població de l'Horta Nord es desenvoluparan 10 tallers i 6 animacions lectores. Una amplia intervenció de sensibilització amb perspectiva de gènere, com a ferramenta de prevenció.

ALTRES ACTIVITATS

En quant, a les activitats fora de l'àmbit dels centres escolars, el dilluns 25 de novembre, a les 17.30 hores tindrà lloc l'Animació Lectora, per a tots els públics, 'Contes Agafats de la Mà' a la biblioteca municipal.

Un poc després, a les 18 hores, hi ha convocada una concentració popular a la porta de l'Ajuntament de la població, a on els membres de la corporació municipal procedirà a la lectura del manifest pel 15 de novembre.

Un acte públic de condemna i rebuig institucional i ciutadà de la violència de gènere i masclista per al qual s'il·luminarà de violeta la façana de l'Ajuntament de Rafelbunyol durant tres dies i s'ha elaborat també una pancarta amb 'Rafelbunyol diu no a la violència de gènere'.





MUSEROS

Un taller de lectura, un curs de defensa personal o cine fòrum entre les activitats a Museros

LA REGIDORIA DE POLÍTIQUES DE GÈNERE ORGANITZA LA CAMPANYA DEL 25N

■ REDACCIÓ | **MUSEROS**

L'Ajuntament de Museros inicia la Campanya per a l'eliminació de la violència contra les dones amb l'objectiu de conscienciar als joves i les persones adultes de la importància d'erradicar la violència masclista, una lacra a la societat actual.

Dins de la campanya hi han activitats com un taller de lectura guiada per empoderar a la dona des de la lectura, curs de defensa personal femenina o cine fòrum, entre d'altres.

OBJECTIUS

La regidora de Polítiques de Gènere i Polítiques Inclusives de l'Ajuntament de Museros, Némesis Cardona, explicà que per a eradicar la violència masclista és necessari reeducar a la població perquè es una xacra social i una de les cares més cruels de la societat sexista, per això campanyes com aquesta són necessàries que s'impulsen des de l'administració per conscienciar i lluitar conjuntament, a més després de la negació de la violència masclista per nou partits polítics és més important arribar a la gent jove amb una educació feminista.

PROGRAMACIÓ

Les activitats començaren el passat dilluns, 18 de novembre, amb la xarrada Presentació d'autores per donar a conéixer l'existència i importància de dones tant al món de la literatura com altres camps.

Segueix amb un taller de lectura guiada, en aquest cas del Conte de la serventa per empoderar a la dona mitjançant la lectura i analitzar amb una mirada crítica i de gènere l'opressió que el sistema heteropatriarcal exerceix sobre les dones, segons van explicar fonts municipals.

També formen part d'aquesta campanya un taller de defensa personal per formar a les dones en tècniques d'autodefensa davant la violència de gènere, agressió sexual o inseguretat ciutadana; o una biblioteca humana on una dona supervivent narrarà la seua experiència en primera persona, així com projecció de curtmetratges, lectura del manifest pel Dia Internacional per l'Eliminació de la Violència contra les Dones, o taller d'igualtat i prevenció tant per a la població adulta com juvenil.

La campanya organitzada amb motiu del 25 de novembre per la Regidoria de Polítiques de Gènere acabarà amb una màster classe de zumba solidària on es dirà: No a la violència de gènere.



MONCADA

Moncada lanza la campaña "Es violencia, es machismo'

UTILIZAN MENSAJES DIRECTOS CON LOS HOMBRES COMO DESTINATARIOS

■ REDACCIÓ | **MONCADA**

El Ayuntamiento de Moncada conmemora el Día Internacional contra la Violencia hacia las Mujeres con la campaña 'Es violencia, es machismo' cuyo principal objetivo es visibilizar las violencias que sufren las mujeres tanto dentro de la pareja como en la sociedad actual.

Por lo que se refiere a la violencia dentro de la pareja, esta campaña se centra en el hombre, explicando que pedirle las contraseñas de las redes sociales a tu novia es violencia, porque estas ejerciendo un control sobre ella que coarta su libertad. Además de que, por supuesto, humillarla o insultarla, claramente es violencia de género.

Sin embargo, el machismo también lo encontramos en la vida cotidiana y por ello, la campaña también se centra en este tipo de violencia que aún están presente en nuestra sociedad. Las situaciones de violencia hacia las mujeres más claras que encontramos en la sociedad actual y que ejemplificamos en la campaña son: la cosificación de las mujeres, los chistes sexistas y, por supuesto, la prostitución.



Presentación de la campaña en Moncada. / EPDA

"Hemos elegido estas tres violencias porque tienen una raíz común que es la utilización de las mujeres como objeto sexual o de burla que repercute directamente en la minisvaloración de las capacidades de las mujeres y atentan contra su dignidad", explicaron desde el Consistorio.

Las actividades que se han organizado desde la concejalía de Igualdad son, en primer lugar, un homenaje a Carmen Alborch para reivindicar su legado en la lucha por la igualdad, coincidiendo con el primer aniversario de su fallecimiento y el nombramiento de la biblioteca con su nombre.

Además, para prevenir la violencia de género, "debemos sensibilizar a adolescentes sobre cómo construir relaciones de pareja saludables". Es por ello que los centros de secundaria contarán con la exposición 'No em toques el Whatsapp'. Además de una escape room, donde seguirán las pistas para averiguar qué ha pasado con una chica de su edad que ha desaparecido.





LUNES 25 DE NOVIEMBRE

INAUGURACIÓN DE LA SEMANA CONTRA LA VIOLENCIA HACIA LAS MUJERES, VISIBILIZANDO LA REPULSA SOCIAL DE LA POBLACIÓN DEL PUIG: Podremos ver en los mupis algunas personas representativas de los diferentes sectores de la población, que han querido colaborar para visibilizar y mostrar su apoyo contra la violencia hacia las mujeres en el marco de la campaña municipal.

CONCENTRACIÓN Y MANIFIESTO CONTRA LA VIOLENCIA DE GÉNERO con la colaboración del los centros escolares, centros residenciales y asociaciones del municipio.

LUGAR: Plaza del Ayuntamiento HORA: 12:00 h.

MARTES 26 DE NOVIEMBRE

PRESENTACIÓN DEL LIBRO *Cuentos Clásicos para niñAs de hoy*, de Javier León Sorribes. Editorial NPQ.

Entrada libre hasta límite de aforo.
LUGAR: Centro Cívico Espai Jove HORA: 18:30 h.

JUEVES 28 DE NOVIEMBRE

DANZA-TEATRO: *Bésame 2.0*, es el resultado de una propuesta de danza y teatro participativa que trabaja el tema de la violencia de género de una manera íntima y cercana y con carácter de taller didáctico de prevención dado su original formato creado por la actriz y bailarina PEPA CASES, cuya pieza finaliza a modo de tertulia.

Entrada libre hasta límite de aforo.
LUGAR: Centro Cultural La Marina HORA: 19:00 h.

VIERNES 29 DE NOVIEMBRE

CICLO DE CORTOMETRAJES CONTRA LA VIOLENCIA DE GÉNERO. Actividad dirigida a sensibilizar acerca de la problemática de la Violencia de género, dando visibilidad al problema a través de la mirada de directoras y directores que lo plasman en imágenes.

Entrada libre hasta límite de aforo.
LUGAR: Centro Cultural La Marina HORA: 19:00 h.

ACTIVIDADES EN CENTROS EDUCATIVOS DEL MUNICIPIO

DANZA-TEATRO: *Bésame 2.0* en el IES El Puig, el 28 de noviembre.

ENTRENANDO A TU DRAGÓN: Actividad que se realizará en los CEIP Guillem d´Entença y Pare Jofré, cuya finalidad es aprender para la vida, saber afrontar situaciones y problemas e incluso, anticiparse a los mismos, resolviéndolos con una correcta gestión de las emociones y actitudes positivas.

Pacto de Estado
DIPUTACIÓ DE VALÈNCIA



EL PUIG DE SANTA MARIA

El Puig forma a los profesionales del municipio para atender a las víctimas

■ REDACCIÓN | **EL PUIG**

El Ayuntamiento de El Puig de Santa Maria, con la financiación de los fondos del pacto de estado contra la violencia de género, organizó la Jornada formativa 'La violencia de género desde la perspectiva local', celebrada los días 22 y 23 de octubre.

Esta jornada se realizó con el objetivo de facilitar a los profesionales del municipio implicados en la atención de las mujeres víctimas de violencia de género, los conocimientos necesarios para la realización de una intervención coordinada, eficaz y de calidad.

La iniciativa nace en el marco del trabajo en red iniciado en 2014, con la creación de la comisión de seguimiento de las órdenes de protección vigentes en el municipio en la que participan de forma estable Guardia Civil, Policía Local y los Servicios Sociales Municipales, contando de forma puntual con la participación de la Oficina de atención a las víctimas del delito de Sagunto.

La intervención en violencia de género desde el ámbito local parte de "un contexto de proximidad en el que deben ponerse en juego todos los recursos disponibles. Y con un mayor esfuerzo, por las características propias de la violencia de género que se encuentra legitimada por el sistema patriarcal que determina nuestra sociedad y nuestro quehacer diario, tanto en el ámbito personal como profesional".

Desde esta perspectiva, "hemos querido plantear nuestra formación de modo que nos permita construir espacios profesionales comunes, que nos ayuden a entender la atención de la violencia de género desde una perspectiva que legitima y empodera a las mujeres que sufren dicha violencia".

La jornada corrió a cargo de dos grandes profesionales: Coto Talens, psicóloga especialista en programas de erradicación de la violencia de género en el ámbito municipal y rural, y Estefanía Navarrete, comisaria de policía del Ayuntamiento de Valencia, coordinadora del grupo gama. Se han formado 32 profesionales pertenecientes al ámbito policial, sanitario, educativo y de servicios sociales.

Para la concejala de Igualdad, Angie Martínez, este tipo de formación interna para profesionales "es esencial para la prevención y detección de posibles caso de violencia machista, ya que la proximidad con la cual se trabaja a nivel local es muy próxima". Esta formación ha sido coordinada a nivel local por Francisco S. Soler García, intendente jefe de la Policía Local El Puig, y Ana Palazón Palazón, Coordinadora Departamento Bienestar Social.



La concejala de Igualdad Angie Martínez. / EPDA



DILLUNS 25 DE NOVEMBRE

INAUGURACIÓ DE LA SETMANA CONTRA LA VIOLÈNCIA CAP A LES DONES, VISIBILITZANT LA REPULSA SOCIAL DE LA POBLACIÓ DEL PUIG: Podrem veure en els mupis algunes persones representatives dels diferents sectors de la població, que han volgut col·laborar per a visibilitzar i mostrar el seu suport contra la violència cap a les dones en el marc de la campanya municipal.

CONCENTRACIÓ I MANIFEST CONTRA LA VIOLÈNCIA DE GÈNERE amb la col·laboració dels centres escolars, centres residencials i associacions del municipi.

LLOC: Plaça de l'Ajuntament HORA: 12:00 h.

DIMARTS 26 DE NOVEMBRE

PRESENTACIÓ DEL LLIBRE *Cuentos Clásicos para niñAs de hoy*, de Javier León Sorribes. Editorial NPQ.

Entrada lliure fins al límit de l'aforament.
LLOC: Centre Cívic Espai Jove HORA: 18:30 h.

DIJOUS 28 DE NOVIEMBRE

DANSA-TEATRE: *Bésame 2.0*, és el resultat d'una proposta de dansa i teatre participativa que treballa el tema de la violència de gènere d'una manera íntima i propera i amb caràcter de taller didàctic, de prevenció pel seu original format, creat per l'actriu i ballarina PEPA CASES. La proposta finalitza en forma de tertúlia.

Entrada lliure fins al límit de l'aforament.
LLOC: Centre Cultural La Marina HORA: 19:00 h.

DIVENDRES 29 DE NOVEMBRE

CICLE DE CURTMETRATGES CONTRA LA VIOLÈNCIA DE GÈNERE. Activitat adreçada a sensibilitzar sobre la problemàtica de la violència de gènere, donant visibilitat al problema a través de la mirada de directores i directors que ho plasmen en imatges.

Entrada lliure fins al límit de l'aforament.
LLOC: Centre Cultural La Marina HORA: 19:00 h.

ACTIVITATS ALS CENTRES EDUCATIUS DEL MUNICIPI

DANSA-TEATRE: *Bésame 2.0* en l'IES El Puig, el dia 28 de novembre.

ENTRENANT EL TEU DRAGÓ: Activitat que es realitzarà als CEIP Guillem d' Entença i Pare Jofré, i té com a finalitat aprendre per a la vida, saber afrontar situacions i problemes i, fins i tot, avançar-se als mateixos, resolent-los amb una correcta gestió de les emocions i actituds positives.

Pacte de Estado
DIPUTACIÓ DE VALÈNCIA

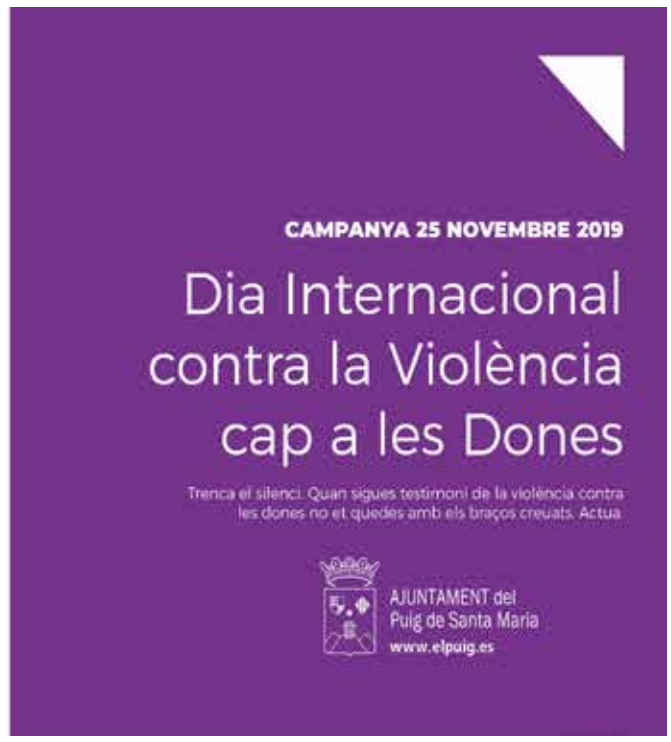

ALBALAT DELS SORELLS

YOLANDA SÁNCHEZ / CONCEJALA DE IGUALDAD

"Me da pena que se asuma el discurso de que las mujeres somos el enemigo"

LA CONCEJALA SOCIALISTA CONTINÚA CON EL CAMINO TRAZADO PARA LUCHAR POR LA IGUALDAD

■ M. J. ROS | **ALBALAT**

▶ Está es su segunda legislatura como responsable de Igualdad y de las políticas de Mujer, ¿ha sido para usted muy importante volver a contar con el apoyo tanto de la ciudadanía como de sus compañeros de partido para seguir con el camino trazado?

▶ Sí, estoy muy agradecida a la ciudadanía y a mis compañeros por su confianza en las políticas públicas sociales llevadas a cabo en estos cuatro años en Albalat. Esta legislatura significa, una nueva oportunidad de continuar haciendo las cosas desde el corazón, y trabajar, desde lo emocional para lograr algo emocionante. Siempre desde la honestidad, sinceridad, convicción e implicación diaria con la igualdad, que afecta a todas las personas. Igualdad para poder estar junto a los hombres de igual a igual, ni menos ni más.

▶ ¿Cuáles han sido las principales iniciativas de su concejalía para avanzar en igualdad?

▶ Crear y propiciar múltiples espacios de encuentro para la formación, participación, colaboración intergeneracional y coordinación técnica interdisciplinar en los que abordar la igualdad y atacar las actitudes sexistas y agresivas que dan lugar a la violencia. Escuchar activamente, para realizar las revisiones y reformulaciones con las que responder a las necesidades planteadas por la ciudadanía, siempre con ella, sin perder mi hoja de ruta, una sociedad más igualitaria y humana. Estas acciones se han traducido, entre otras, en la elaboración del I Plan de Igualdad del Ayuntamiento, un pacto municipal con los partidos políticos para luchar contra la violencia de género, la adhesión al sistema de VioGen y a la Red de Municipios protegidos contra la violencia de género. La implantación de forma anual de las semanas de la Mujer y Contra la violencia de género, así como, LGTBIQ. Así como, distintas iniciativas como la Escuela de Igualdad, el 1er ciclo de cine fórum de cortos por la igualdad, conciertos, concursos de fotografía en el que poner en valor el papel de la mujer en diversos ámbitos, talleres de defensa personal, empoderamiento personal, animación social y de habilidades sociolaborales para mejorar la ocupabilidad, charlas preventivas, formativas y reflexivas así como actos en los que visibilizar la diversidad y normalizarla, etc. Y por supuesto, campañas de sensibilización, concienciación y formación dirigidas a la comunidad educativa, social, técnica y policía local.

▶ ¿La igualdad real es una entelequia o cree que al final se logrará?

▶ Estoy convencida de que lo lograremos. Creo que la implicación y los esfuerzos de muchos en romper, día a día, pequeños techos de cristal que oprimen y no dejan avanzar en la vida tienen que tener su recompensa. Conseguir la igualdad real de mujeres y hombres, es de justicia social, por eso desde mi concejalía los pasos hacia esa dirección son firmes, seguir introduciendo en las acciones criterios de equidad que equilibren las desigualdades entre mujeres y hombres, así como, entre los propios grupos de mujeres y de hombres.

▶ ¿Cree que todo el mundo es capaz de educar en igualdad? ¿Qué papel desempeñan las familias?

▶ Sí, pero para ello hay que darles herramientas. Formar para eliminar estereotipos y roles adquiridos e interiorizados por la tradición. Visibilizar y poner en valor la fortaleza de las mujeres, su trabajo y sus múltiples capacidades.El papel de las familias es clave y su labor educativa-preventiva fundamental. En ella se establecen y adquieren los valores que van a dirigir el futuro de nuestros niños y niñas. Educar de forma coeducativa en el ámbito familiar es una de las mejores estrategias para conseguir una sociedad más equitativa y para la prevención de la Violencia de Género.



▶ ¿Qué siente una persona tan implicada como usted en temas de la mujer cuando asiste al ascenso de la ultraderecha?

▶ Indignación por ver como en nuestros pueblos ha calado el mensaje de la ultraderecha de que las reivindicaciones feministas, igualdad de derechos entre hombres y mujeres, signifiquen que queremos quitarles el trabajo y la dignidad a los hombres. Me da pena que se asuma el discurso populista de que las mujeres somos un enemigo al que hay que atacar, y no sus compañeras. Siento rabia de que quieran devolvernos al ámbito familiar y a la casa, como único espacio validado (y seguro), para nosotras, sin opción a nada más. Siento vergüenza escuchar las declaraciones de esta semana en la Asamblea de Madrid de la diputada por Vox, Alicia Rubio, cuando dijo "yo pondría como asignatura obligatoria, en vez de feminismo, costura (...) empodera mucho coser un botón".

▶ ¿Puede llegar a ser una amenaza real para los avances en este ámbito?

▶ Sí, supone un verdadero riesgo pretender revertir, diluir, las normas que establece el patriarcado como un sistema de poder del hombre sobre la mujer. Creo que en este escenario del que la ultraderecha alardea y defiende, de querernos convertir en ciudadanas de segunda, no dudaría en querernos quitarnos los derechos adquiridos y poner en peligro la paz, el respeto, la tolerancia y la convivencia entre hombres y mujeres.

▶ Cincuenta mujeres han sido asesinadas por sus parejas o exparejas en lo que va de año, ¿no hay forma de parar esto?

▶ Creo que para acabar, con la violencia de género, que afecta a todo tipo de familias y relaciones, todos hemos de estar unidos padres, madres, educadores, equipo sanitarios, juristas, psicólogos, fuerzas de seguridad, políticos... en definitiva toda la sociedad, cada uno en su ámbito familiar, social y profesional. Creo que hay que trabajar de forma coordinada y aplicar los principios de la coeducación como estrategia de prevención de la Violencia de Género de forma transversal en todos los ámbitos con el fin de acabar con un sistema patriarcal, que asume como natural la desigualdad, considerando las tareas de cuidado responsabilidad de las mujeres, restando credibilidad y autoridad a las mujeres, cosificando su cuerpo y consolidando pautas culturales que transmiten y reproducen comportamientos discriminatorios y sexistas.

▶ ¿Qué se puede hacer a nivel local para luchar contra esta barbarie?

▶ Prevenir, concienciar, sensibilizar y actuar. Mi fórmula ha sido y es: escuchar, observar y hacer. Escuchar a las personas dando espacio para la expresión. Observar las necesidades y problemas, estando presente día a día en el municipio. Y hacer desde el compromiso dado que, a falta de grandes recursos económicos o humanos, sólo cabe trabajar desde la convicción e implicación diaria de forma coordinada con los profesionales, codo a codo, de servicios sociales, sanidad, educación y policía local.

▶ ¿Cómo imagina el futuro?

▶ Me gustaría que esta concejalía ya no existiera, sería la señal de que se habría logrado la igualdad y que no hay que observar posibles desviaciones. Pero la realidad nos muestra que todavía hay que seguir trabajando, hay que seguir reclamando y seguir luchando. Y ahí seguimos, reclamando y luchando por la igualdad creando encuentros formativos, campañas de sensibilización y concienciación, en los que avanzar en igualdad y en los que atacar las actitudes sexistas y agresivas que provocan la violencia.



FOIOS

Foios prepara xerrades, tallers, teatre i cine pel 25N

■ REDACCIÓ | **FOIOS**

La Regidoria d'Igualtat de l'Ajuntament de Foios ha presentat la programació dedicada al dia internacional per l'eliminació de la violència contra les dones, el 25 de novembre, amb set dies d'activitats, que s'iniciaren el dimarts 19, centrades principalment en l'empoderament de les dones i en l'eliminació d'una xacra tan important com és la violència de gènere.

Mónica Chirivella, regidora d'igualtat, ha assenyalat la importància "de celebrar aquestes activitats per reivindicar el paper de la dona i visibilitzar la violència que rebem només pel fet de ser dones i que, en massa casos, ens ha costat la vida". Per aquest motiu, i amb l'arribada del 25 de novembre, "hem volgut preparar una setmana per a què les veïnes, i també els veïns, de Foios col·laboren en l'eliminació d'aquesta xacra que és la violència contra les dones i què hem pogut portar a terme gràcies a la col·laboració de les associacions de la localitat", ha conclòs Chirivella.

La programació s'encetà el dimarts 19 a les 18.00 hores a la sala d'actes de l'ajuntament amb la xerrada organitzada per l'associació de Dones de Foios amb l'associació Alanna. Continuà el dimecres 20 amb la presentació d'un llibre escrit per Alicia Muñoz i Carmen Fabiá, qui també contaren les seues experiències.

Dijous 21, des de les 18, va ser el torn del teatre infantil 'Detectius en acció', a la casa de la cultura. Mentre que divendres, la programació es traslladà a Bonrepòs i Mirambell, per a la projecció de cine 'Proxeneta', de Màbel Lozano, a les 17.30 hores.

Ja dissabte 23, a la sala d'actes i des de les 18.30 hores, tindrà lloc el taller d'empoderament 'Som deesses'. I diumenge tindrà lloc un dels actes més solemnes, la vigília per les assassinades, quan a la plaça de l'Ajuntament, a mitjanit, s'encendrà una espelma per cada una de les dones que han mort a mans de la violència masclista. La programació finalitzarà el dilluns 25 de novembre amb la manifestació i lectura del manifest a les 12 hores a la plaça de l'Ajuntament.



PACTEM NORD

Un centenar de mujeres recorre los municipios de l'Horta Nord para luchar por la igualdad

■ REDACCIÓN | **BURJASSOT**

El sábado 16 de noviembre, un centenar de mujeres se dieron cita en la comarca de la l'Horta Nord para celebrar el XI Encuentro de Asociaciones de Mujeres de l'Horta Nord, este año con una importante novedad la Ruta por la Igualdad que recorrió los diferentes municipios de la comarca para visibilizar y reforzar el trabajo que se está realizando para lograr la igualdad entre hombres y mujeres y erradicar la violencia contra las mujeres.

Bajo el lema 'Súbete al violeta' recorrieron en autobús los municipios de Burjassot, Moncada, Bonrepòs i Mirambell y Foios para la realización de actividades que pretenden sensibilizar a la población de la situación actual de la mujer.

El acto estuvo organizado por el Consorcio Pactem Nord junto a la Federació de Dones i Col·lectius per la Igualtat de l'Horta Nord, el Grup de Dones de Burjassot, el Col·lectiu de Dones Feministes de Moncada, la Associació de Dones de Bonrepòs i Mirambell y la Associació de Dones de Foios. Además, ha contado con el apoyo de la Diputación de Valencia y con la colaboración de los diferentes ayuntamientos de la comarca.



Participantes en la Ruta por la Igualdad. / EPDA

El Encuentro de Asociaciones de Mujeres de l'Horta Nord se ha consolidado en sus once ediciones como un evento de referencia en la comarca para la reivindicación de la lucha por la igualdad entre mujeres y hombres, así como la relevancia de trabajar de manera conjunta para poner fin a la violencia contra las mujeres. Desde el año 2008 se celebra como un encuentro abierto y participativo donde todas las mujeres comparten sus experiencias y problemas en materia de igualdad.

El recorrido comenzó en Burjassot donde el alcalde de Burjassot y presidente de Pactem Nord, Rafa García, recibió a la comitiva en el salón de actos del Ayuntamiento. Rafa García puso en valor acciones como esta para conseguir visibilizar una igualdad real entre hombres y mujeres. "Es un privilegio para nosotros que se haya elegido Burjassot como la primera ciudad en la que se inicia esta caravana" comentó el alcalde de Burjassot.

Tras la intervención de Rafa García, el Grup de dones de Burjassot realizó una emotiva lectura del poema Vengo desde el ayer de Jenny Londoño donde se repasaron todas las situaciones de injusticia que ha sufrido la mujer a lo largo de la historia por su condición de ser mujer.

Posteriormente en Moncada. la alcaldesa, Amparo Orts. y la concejala de la mujer, Feliciana Bondía resaltaron la importancia de trabajar ahora más que nunca en favor de los derechos de las mujeres.

El Col·lectiu de Dones Feministes de Moncada leyó el manifiesto 'La importancia de la educación afectivo-sexual en la erradicación de la violencia de género'. Además, las participantes interpretaron ataviadas con bufandas y guantes violetas la canción de La puerta violeta de Rozalén, un himno feminista que sonó a la largo del día para homenajear a las mujeres maltratadas.

Tras esta parada, las participantes en la Ruta por la Igualdad se dirigieron a Bonrepòs i Mirambell donde fueron recibidas por Raquel Ramiro, concejala de Igualdad, Cultura, Juventud, Fiestas, Tradiciones y Sanidad del Ayuntamiento de Bonrepòs y Mirambell.

Raquel Ramiro destacó el trabajo que realizan las asociaciones de mujeres para avanzar hacia una sociedad más igualitaria. Todas juntas interpretaron en lengua de signos 'La puerta violeta' de Rozalén y dejaron emotivas frases en el mural 'El bus de la igualtat cap a la porta violeta' organizado por la Associació de Dones de Bonrepòs i Mirambell.

El recorrido puso punto final en Foios donde acompañas por la dolçaina i el tabalet recorrieron las calles con pancartas donde se podían leer mensajes reivindicativos contra las desigualdades, el machismo y la violencia de género.

En la plaza del ayuntamiento, la concejala de Igualdad, Políticas LGTBI+ y Participación Ciudadana, Mónica Chirivella resaltó el trabajo de las asociaciones de mujeres para poner en el debate público temas tan relevantes como los que se trataron durante la jornada.

Por último, tras la comida, las asistentes pudieron disfrutar del espectáculo 'Los 60 son nuestros', un recorrido musical por algunas facetas de la vida de las mujeres a cargo de Dones clown Xirivella que consiguieron arrancar las carcajadas de las presentes.

VALÈNCIA

La Diputació visibiliza el trabajo de los ayuntamientos contra la violencia machista

■ REDACCIÓN | **VALÈNCIA**

La Diputació de València visibiliza el trabajo de los ayuntamientos de la provincia en su lucha conjunta contra la violencia machista, a través del impulso de la Red de Municipios Protegidos contra la Violencia de Género que acaba de cumplir su primer año de existencia. Los 62 municipios adheridos muestran ya en sus calles el distintivo de este programa de acción, abierto a nuevos miembros e iniciativas que ayuden a dar la mejor respuesta posible frente a esta lacra social.

Las responsables de Igualdad de algunos de estos municipios adheridos a esta iniciativa provincial cuentan las actividades que han llevado a cabo desde la creación de la red en noviembre de 2018, y que ha supuesto un punto de inflexión a la hora de gestionar este grave problema desde las instituciones más próximas a la ciudadanía. Se trata de proyectos que aumentan la eficacia en la prevención, detección y erradicación de la violencia machista.



Participantes en la Ruta por la Igualdad. / EPDA

De este modo, el Ayuntamiento de Catarroja ha impulsado un Plan de Igualdad Municipal que recoge acciones dirigidas tanto a las trabajadoras y trabajadores del propio Consistorio como al resto de la ciudadanía. "Dentro de este plan destacamos el Sistema Atenpro, un teléfono por el que las víctimas están conectadas directamente con la Policía Local y la Guardia Civil", subraya la concejala de Igualdad, Beatriz Sierra.

Uno de los temas en el que los municipios adheridos están centrando más esfuerzos es, sin duda, el apartado de la educación. En este sentido, desde la concejalía de Igualdad de Albalat dels Sorells, se ha presentado un proyecto denominado 'La educación, la mejor herramienta contra la Violencia de Género', que implica a toda la comunidad educativa. "Hay un taller para el alumnado en el que se pretende sensibilizar a los niños y niñas sobre esta problemática, y otra jornada para enseñar al profesorado el trabajo que deben realizar en favor de la igualdad", detalla la responsable del área, Yolanda Sánchez.

INICIATIVAS NOVEDOSAS

Otra acción pionera es la que va a realizar el municipio de La Pobla de Vallbona que, a lo largo de las próximas semanas, hará un buzoneo personalizado en cada domicilio para concienciar sobre este asunto. "Va dirigido especialmente a aquellas mujeres que se están pensando si pedir ayuda, para que den el paso y sepan que el ayuntamiento está a su disposición", explica Regina Llavata, concejala de Igualdad.

Implicar a toda la ciudadanía es otro de los objetivos que se han propuesto materializar las diferentes localidades de la red. Para ello, animar a las vecinas y vecinos a participar en iniciativas que tienen como trasfondo la lucha contra la violencia de género es fundamental. El Ayuntamiento de Aldaia, por ejemplo, consiguió reunir a 2.000 personas para grabar un vídeo en contra de este tipo de violencia, titulado 'Morat en moviment'. "Estas acciones, sumadas a otras como la colocación en las fiestas de un punto violeta, son las que fomentan la implicación de todos en esta tarea", sostiene la edil de Igualdad, Encarna Cames.

Estos y otros proyectos, puestos en marcha por los ayuntamientos, cobran más relevancia en el contexto de una red de trabajo conjunto con las otras localidades adheridas, coordinado por la Diputació.

25 DE NOVEMBRE

DIA INTERNACIONAL DE **L'ELIMINACIÓ DE LA VIOLÈNCIA** CONTRA LA DONA

IV Edició dels Premis Celia Amorós
22 DE NOVEMBRE
18.00 h. Sala Goerlich del Centre del Carme
c/ Museu, 2. València.

Encesa de llums
DEL 15 DE NOVEMBRE AL 25 DE NOVEMBRE
Façana. Diputació de Valencia.

Primera Trobada Xarxa de Municipis Protegits contra la violència de gènere
29 DE NOVEMBRE
9.00 h. a 14.00 h.
Fundació Universitat-Empresa ADEIT
Plaça Mare de Déu de la Pau, 3. València.

DIPUTACIÓ DE VALÈNCIA
Igualtat

MANCOMUNITAT

El compromiso de la Mancomunitat con las víctimas de la violencia machista

■ REDACCIÓN | **LA POBLA**

La Mancomunitat l'Horta Nord tal y como se comprometió en 2018, sigue apostando por erradicar la violencia de género y por ello cuenta ya con una Agente de Igualdad incorporada en plantilla.

El principal objetivo es la prevención, la detección y la ayuda a las mujeres víctimas de la violencia machista. Ello se pretende trabajar desde la educación formando a toda la población a través de talleres y campañas de sensibilización.

A nivel empresarial se pretende empoderar a las mujeres y apostar por el fomento del empleo femenino, los planes de igualdad y la mejora de las condiciones laborales de algunas mujeres que todavía no son equiparables a las masculinas.

Los Puntos Violeta en las fiestas de los pueblos y distintas actividades son básicas para informar y concienciar en esta cuestión

También se pretende trabajar con el tejido asociativo y realizar actividades que conciencien a la población y sirvan para una profunda reflexión a través de todos los ámbitos.

La incorporación de los Puntos Violeta en las fiestas populares y diversos eventos de los pueblos que conforman la Mancomunitat han sido y son relevantes, tanto para informar sobre la violencia de género y los recursos existentes, como para evitar posibles agresiones sexistas y conseguir que toda la población disfrute de unas fiestas sin incidentes de estas características.

La coordinación con los y las técnicos y las concejalías de los pueblos que componen la Mancomunitat, cuerpos de seguridad y diversos representantes implicados en esta área será esencial para conseguir los resultados que se desean a lo largo de la vigente legislatura.



PUÇOL

Once colectivos de Puçol se suman al 25N

■ REDACCIÓN | **PUÇOL**

El lunes 25 de noviembre, a las 12 horas, en la plaza Joan de Ribera, frente al Ayuntamiento, once colectivos de Puçol se manifestarán contra la violencia de género y lo hacen con lecturas, música, dramatizaciones, pancartas, besos, abrazos, la lectura de un manifiesto y un minuto de silencio. Todos los vecinos que deseen participar en directo, están invitados a sumarse al acto del Día Internacional Contra la Violencia hacia las Mujeres.

El Ayuntamiento de Puçol organiza cada año un evento especial el 25 de noviembre, abierto a todos los vecinos y vecinas que pueden participar como espectadores pero también aportando su propia forma de decir 'No a la violencia de género', según informaron ayer fuentes municipales.



Acto del año pasado celebrado en Puçol. / EPDA

Este año, el acto se celebrará el lunes 25 a las 12 horas, en la plaza frente al Ayuntamiento y, como es habitual, un buen número de colectivos locales se han sumado a la invitación.

El acto comienza con la presentación de la concejala de la Mujer, Paz Carceller, que será también la encargada de cerrarlo con la lectura de un manifiesto institucional, al que seguirá el minuto de silencio final.

Entre ambas intervenciones, once asociaciones y entidades del municipio de Puçol tomarán la palabra para pronunciarse contra la violencia de género. Concretamente este año son: la Residencia de la 3ª edad, el Programa de jardinería, la asociación Por Ti Mujer, el Programa Comunitario Social, los alumnos del Instituto de Educación Secundaria, el Taller de la Memoria, el Centro de Rehabilitación e Inserción Social, el coro de Santa Cecilia, los padres del alumnado del Centro de Día Martínez Coll, la Escuela Permanente de Adultos y el Grupo de Teatro de Mujeres.

En el programa habrá lecturas, manifiestos, dramatizaciones, pancartas, la actuación en directo del coro y dos obras de teatro.

Todo ello para manifestar, todos juntos, que la localidad de Puçol dice 'No a la violencia de género'.



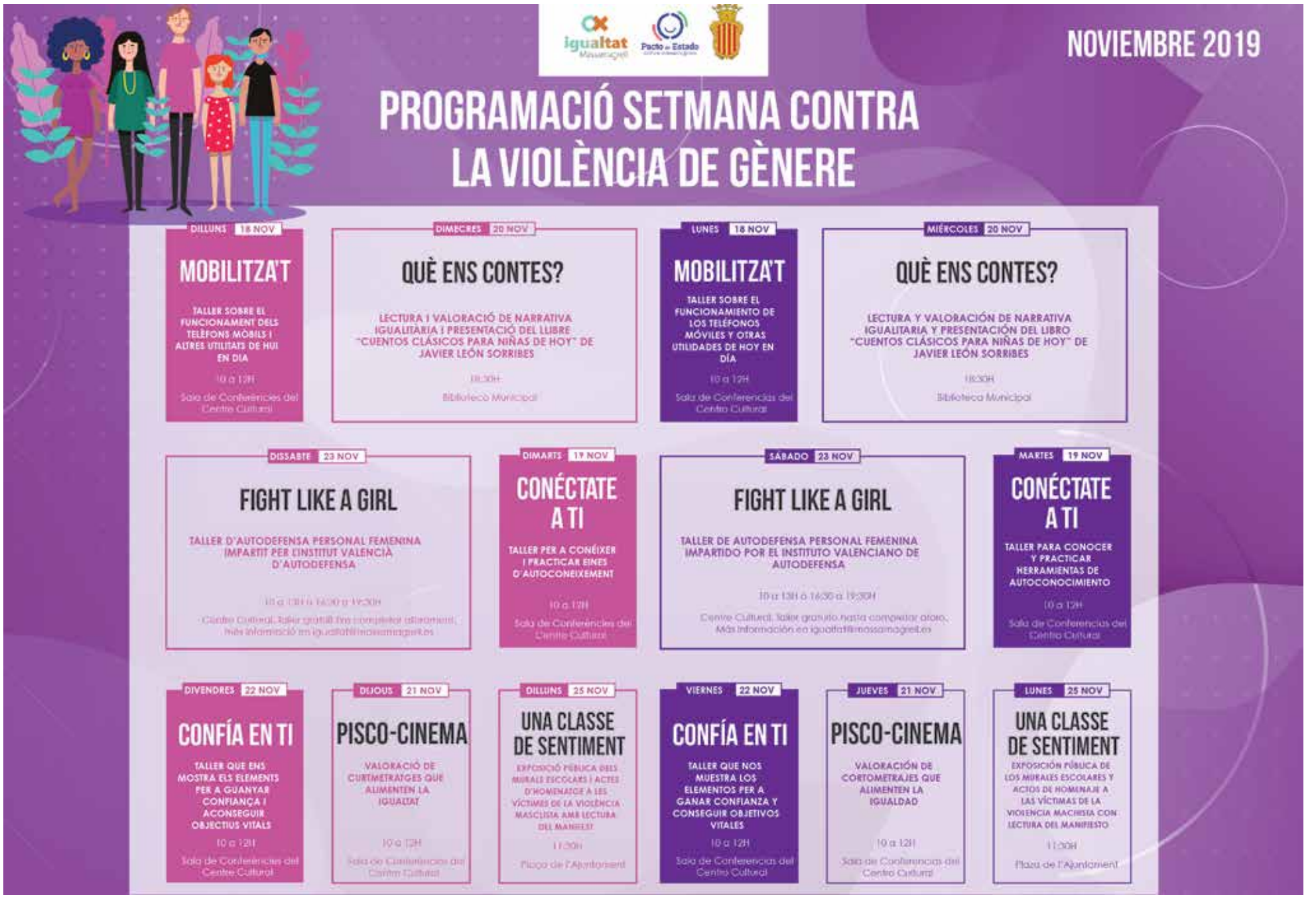

TAVERNES BLANQUES

Cómo se tramitan las indemnizaciones por accidentes de tráfico

UN PROCESO COMPLEJO PARA EL QUE PUEDEN BUSCAR EL ASESORAMIENTO DE LOS PROFESIONALES DE SECURE

■ REDACCIÓN | **TAVERNES**

En el siguiente artículo vamos a explicar de forma resumida el proceso para la tramitación de indemnizaciones por accidentes de tráfico en caso de lesiones o muerte producidas en este tipo de siniestros.

Ante un accidente con lesiones, para no perder los derechos que le asisten como víctima de accidente de tráfico, es importante realizar unas gestiones previas, como por ejemplo acudir a un servicio de urgencias hospitalarias en las 72 horas posteriores al accidente de tráfico, para poder demostrar la causalidad de dichas lesiones con el siniestro, de lo contrario perdería el derecho a reclamar la indemnización que le corresponde.

Si nosotros u otra persona que nos acompaña ha sufrido lesiones deberá ser atendido médicamente (en urgencias hospitalarias, de un centro de salud o similar) y solicitar allí un parte de asistencia médica o informe médico donde figure información sobre tales lesiones y daños personales. Para poder acreditar una relación de causalidad entre las lesiones y el accidente de tráfico es importante acudir a urgencias antes de que transcurra el plazo de 72 horas, de lo contrario no se podrá justificar que las lesiones han sido producidas en este accidente y la aseguradora rechazará la reclamación. Por último, debemos comunicar de forma que quede constancia a nuestra aseguradora que se ha producido el accidente, en un plazo no superior a siete días desde que ocurrió el siniestro.

Con el nuevo sistema es obligatorio cursar una reclamación extrajudicial previa a la compañía de seguros, estando obligada la aseguradora a realizar una oferta de indemnización que el reclamante puede aceptar o no, de no estar de acuerdo con la misma puede promover una mediación, solicitar el reconocimiento por un médico forense del Instituto de Medicina Legal o acudir a los juzgados civiles para reclamar.



oficina de Secure en la avenida Corts Valencianes de la localidad de Tavernes Blanques. / EPDA

Las oficinas de Secure están ubicadas en la avenida Cortes Valencianas de Tavernes Blanques con un horario de atención de 9 a 20 horas de lunes a viernes

La reclamación en vía penal queda reservada para los supuestos más graves, como la reclamación de indemnización por fallecimiento en accidente de tráfico o lesión grave y también en los casos de la comisión de un delito contra la seguridad vial (Como la conducción bajo los efectos del alcohol o las drogas, por ejemplo) si no hay un delito concreto la reclamación se debe cursar por vía civil.

RECLAMACIÓN PREVIA

El artículo 7 de la Ley sobre Responsabilidad Civil y Seguro en la Circulación de Vehículos de Motor (LRCSCVM) establece la obligación, previa a la demanda judicial, de comunicar el siniestro a la Compañía de Seguros con toda la información relevante sobre el accidente de tráfico, así como la de solicitar la indemnización que corresponda por los perjuicios sufridos.

Esta reclamación previa extrajudicial se exige como requisito de procedibilidad para presentar demanda civil, es decir que de no presentarse la reclamación, la demanda será inadmitida a trámite conforme al artículo 403 de la Ley de Enjuiciamiento Civil. Si los hechos fueran constitutivos de delito y los daños se reclamaran en una pieza separada de responsabilidad civil de un procedimiento penal esta reclamación previa no es exigible para ello.

Es importante tener en consideración que el perjudicado que formula la reclamación no está obligado a cuantificar aquí el importe de la indemnización.

El plazo para presentar esta reclamación será de un año que comienza a computar -según la jurisprudencia del Tribunal Supremo- desde el momento de la curación o estabilización de las lesiones sufridas, es decir desde que se conoce lo que se puede reclamar.

INDEMNIZACIÓN

En el plazo máximo de tres meses desde que se presenta la reclamación a la Compañía de Seguros, debe hacer al perjudicado una oferta motivada de indemnización, esto es una obligación que la Ley impone a la aseguradora.

Para el supuesto de que la aseguradora no envíe la oferta motivada de indemnización en plazo, deberá enviar al menos una respuesta motivada justificando tales extremos.

En el caso de que el motivo para no efectuar la oferta de indemnización sea la dilación en el tiempo del proceso de curación del lesionado o bien por cualquier otro motivo que le impida realizar la plena cuantificación del daño, deberá emitir un pago a cuenta o parcial de la indemnización final, así como su compromiso de emitir oferta motivada en cuanto sea posible cuantificar los daños, y hasta ese momento, informar motivadamente al perjudicado de la situación de la tramitación del siniestro cada dos meses.

La oferta debe desglosar todos los conceptos que se indemnizan y sus importes de manera estructurada y desglosada, justificando a qué corresponde cada uno de ellos.

El pago de la oferta motivada no puede condicionarse a la renuncia de futuras acciones por el perjudicado, por lo que de no estar de acuerdo con su valoración podrá continuar reclamando por otra vía.

Lo que es un hecho es que con el nuevo sistema las reclamaciones son sumamente flexibles y dependiendo de la vía por la que se opte la indemnización puede ser muy diferente, por lo que se hace imprescindible estar perfectamente asesorados y representados por un abogado especialista en reclamaciones por accidentes de tráfico, para evitar errores que una vez cometidos tendrán difícil remiendo, y que pueden afectar muy seriamente tanto en lo relativo a las cuantías de las indemnizaciones como a los demás derechos que tenemos frente a la aseguradora.

Ante tal complejidad, desde Secure, siendo fiel a su vocación de servicio desde hace 20 años, pone a disposición clientes y no clientes distintos servicios Totalmente Gratuitos que comprenden entre:

- Asesores Legales especializados en accidentes de tráfico,que estudiarán la estrategia jurídica más adecuada para conseguir la máxima indemnización que le corresponda.
-Clínicas de rehabilitación para la atención al lesionado derivado por accidente de circulación.
-Talleres concertados por aseguradoras para evaluación y reparación de vehículo afectado.
-Servicios Asesoramiento en materia de Seguros para su estudio y mejora.

Secure pone a disposición del público sus oficinas situadas en Tavernes Blanques Avda Cortes Valencianas 17.B con un amplio horario de atención personalizada 09:00h a 20:00h. De lunes a Viernes Ininterrumpidamente.

