

DE AQUÍ

"LA PALABRA ES LIBERTAD", MARÍA ZAMBRANO

► **EN RUTA.** Recorrido por el Patrimonio Cultural con Sello BIC. ► **PÁGINAS 4-5**

► **FIESTAS.** Villar del Arzobispo se disfraza de fiesta en sus carnavales 2020. ► **PÁG 10**

AMB LA COL·LABORACIÓ DE LA CONSELLERIA D'EDUCACIÓ INVESTIGACIÓ, CULTURA I ESPORT
SEMPRE TEUA
La teua llengua

DEMOGRAFÍA



La comarca crece en 18.000 vecinos desde 2009

► La comarca de Camp de Túria ha registrado un importante aumento poblacional durante la última década, según arrojan los últimos datos demográficos proporcionados por el INE.

► **PÁGINAS 12-13**

MEDIO AMBIENTE



El CVI debate sobre la gestión de residuos

El Consorcio Valencia Interior (CVI) se ha reunido esta semana con los representantes de los 17 municipios de la Mancomunitat de Camp de Túria para tratar las cuestiones relacionadas con la gestión de residuos en la zona poniendo el foco en la separación de biorresiduos.

► ► **PÁG 28**

TEMPORAL



La Borrasca Gloria deja grandes daños agrícolas en Camp de Túria

► EL TEMPORAL BATE RÉCORD DEJANDO PRECIPITACIONES CON 130 L/M3 EN LA COMARCA

► **PÁG 8-9**

Ade +

RIBA-ROJA



Viaje sostenible por tierra y mar desde Riba-roja hasta Indonesia ► **PÁG 6**



LLÍRIA MOTORS

Ctra. Valencia-Ademuz, km 22



96 278 30 61
www.lliriamotors.com



Servici PERMANENT

656 874 646

TANATORI DE LLÍRIA

Ens ocupem de tot personalment

EDAUTO PEUGEOT

Ctra. Valencia Ademuz, km. 22
BENISSANO (VALENCIA)
96 278 03 04 - www.edauto.com



PEUGEOT PATERNA

Ciudad de Lliria, 20-A (Ctra. de la Cañada)
P.I. Fte. Jarro. PATERNA (VALENCIA)
96 122 88 22 - www.edauto.com

Aniversario

10

ANIVERSARIO
DE AQUÍ
GRUPOEl Grupo El
Periódico de Aquí
cumple 10 años

XARXES



Seguidores del grupo

▶ TOTAL 54.100



@AquiTúria

▶ SEGUIDORES 1.203

▶ ME GUSTA 1.150



@AquiTúria

▶ SEGUIDORES 1.117

▶ ME GUSTA 1.010

EDITORIAL

Gloria, el enésimo golpe a la agricultura

El enésimo golpe a una malherida agricultura tiene el nombre de Gloria, el último temporal que ha arrasado por segunda vez buena parte de los campos del Camp de Túria. Especialmente afectada ha quedado la citricultura, como publicamos en las páginas 8 y 9 de esta edición, con una pérdida del 30% de la cosecha, que se suma a las perniciosas consecuencias que tuvo el temporal de los días 21 y 22 de diciembre, que tiró por tierra igualmente buena parte de la naranja. Es momento de que los gobiernos ayuden a sus agricultores a paliar las pérdidas ocasionadas.

VICENTE J. GARCÍA NEBOT



Aumento demográfico

La comarca del Camp de Túria ha visto crecer su población en un década en 18.000 habitantes, de ellos 4.000 La Pobla de Vallbona, 3.532 Bétera y San Antonio de Benagéber con otros 3.343, gracias especialmente a sus zonas residenciales. Se trata de una diferencia mucho más positiva que otras comarcas vecinas, como l'Horta Nord, l'Horta Sud o incluso la ciudad de València, proporcionalmente. Este hecho demuestra que la comarca ofrece calidad de vida a quienes habitan aquí y que ofrece buenas opciones de trabajo, así como las conexiones magníficas con la capital valenciana, que se van a mejorar aún más con el tercer carril de la CV-35 que se está construyendo desde Lliria a Casinos.



BIEN



L'Ajuntament de Serra inaugura el nou Espai Jove

▶ Serra té enllestida la reobertura de l'Espai Jove que obrirà les seues portes el proper divendres 7 de febrer. Un lloc de trobada per als joves.



MAL



La Borrasca Gloria impacta con fuerza

▶ El temporal del último mes dejó importantes incidentes materiales y agrícolas en la comarca del Camp de Túria.

TRIBUNA OBERTA

Adéu peatges en l'AP7

Finalitza un dels majors espolis a que els governs de la UCD, PSOE i PP ens han sotmès al usuaris d'esta infraestructura viària que ha estat en mans privades durant els darrers 50 anys.

Els 300 quilòmetres d'AP7 entre Tarragona i Alacant ja són lliures de peatges. Per fi podem dir adéu a un espoli continuat que han tingut que pagar transportistes, estudiants, famílies, empreses i una multitud d'usuaris. On la concessionària ha guanyat sense molt d'esforç prop de 1.200 milions d'euros. Un negoci redó que ha beneficiat uns pocs, mentre ha castigat a centenars de milers de persones i mercaderies. I no s'enganyen, al final s'alcen les tanques dels peatges per la pressió ciutadana i política, no per que el Govern de l'Estat ho tinguera molt clar, ja que fins no fa molt, ni es tenia una posició presa i encara semblava s'estaven albirant altres possibilitats de pagament o concessió. Però, la pressió popular valenciana i com no, el treball que

han fet des del Congrés alguns grups com Compromís i el seu portaveu Joan Baldoví (que ho han tingut clar des del minut zero), ha fet que l'AP7 quede lliure de peatges.

El nou panorama polític i la pluralitat democràtica que hi ha al Congrés dels Diputats i a l'executiu estatal porta estes coses, que les decisions ja no les pren el bipartidisme. Ja que els nous actors públics han d'estar més en sintonia amb el que demanda el poble que pas el que volen les grans corporacions o contractistes.

És cert que esta nova situació que genera l'alliberament de l'AP7 tindrà pros i contres.

Ha sigut mig segle en el que s'han generat tota una sèrie de sinèrgies en les poblacions i ciutats que depenien d'esta infraestructura viària, i per tant, es tindrà que fer un nou procés de readaptació.

Tocarà fer noves obres de millora i connexions que manquen fer des de fa moltes dècades i que els respectius municipis han posat any rere any da-

ment el tapet. Tot i això, la notícia és molt positiva. Per als Governos de Compromís en tot el traçat de l'autopista era una prioritat que no es renovara la concessió i que, al igual que estan altres autopistes radials a la capital d'Espanya, esta via fora d'ús gratuït, ja que el pas de mercaderies i persones que venen a la nostra Comunitat, tant a nivell comercial com turístic és vital per al futur desenvolupament i l'economia valenciana.

Sobre la sostenibilitat del seu manteniment? Esta era una excusa que s'utilitzava molt per no alliberar-la. No hi ha dubte.

Aplicant els mateixos aranzels a les concessionàries de àrees de servei, paradors, gasolineres, hotels i demes serveis que es presten en la mateixa autopista, amb el que es recapta, es cobreix una part important per poder continuar prestant el seu manteniment.

La resta tot eren beneficis per a les concessionàries i peatge per als usuaris.



Paco García

Gabinet Presidència

Corts Valencianes



C. C. L'Epícentre
Avenida Fausto Caruana,
37. Piso 3. Despacho 3000.
46520 Puerto de Sagunto

Teléfono: 96 110 87 83
Publicidad: 666.412.145

turia@elperiodicodeaqui.com
www.elperiodicodeaqui.com

Director General: Pere Valenciano

Departamento comercial: José Luis Lluësma

Delegada Camp de Túria: Olga Roger

Delegada comercial Camp de Túria: Olga Roger
666.412.145

Diseño: Andrés García

Diseño web: Konocer Software.

Edita:
Medios Impresos y Digitales de Aquí S.L.

Depósito Legal: V3531-2012.





DESDE EL POUET

Juan Vicente Pérez Aras

EXDIPUTADO NACIONAL DEL PP

El dolor viene después

En plena vorágine ministerial con el gobierno más nutrido y por ende más caro de la historia, los que venían a rescatar personas y acabar con la “casta” confirman que siguen a pie juntillas sus propósitos. Pasamos la Investidura y ya tenemos Gobierno ¿que más podemos pedir si encima no se han abierto los cielos? todavía.

Todo ello en medio del centenario del bendito de Pérez-Galdós, disponiéndonos a escribir otra página sublime de nuestros Episodios Nacionales. Para bien o para mal, los peores augurios se confirman por lo que toca apretarse el cinturón desde ya, con la que se nos viene encima. Los anuncios previos han ido y seguirán desgranándose, con la gracia característica de aquellos para los que el dinero público no es de nadie. Anuncios en medio de una ralentización económica que ya no niega nadie y con los hombres de negro de Bruselas dispuestos a no permitir el espectáculo del colega y compañero Varoufakis y su jefe Tsipras (reconvertidos ahora en gráciles gatitos de la troika).

Con los gastos disparados, los ingresos no suman y esta ecuación simple vuelve a sacudir el bolsillo de aquellos que si pagaremos la fiesta. La izquierda siempre tira con pólvora de rey, en beneficio propio, llevándonos dos veces al KO económico-social. Lo he dicho muchas veces, pero es que hay que repetirlo. Con Aznar tuvimos que salir al rescate y con Rajoy dar respiración asistida desde la UVI. Y no es broma. Lo que se nos viene encima, solo desde el punto de vista económico es de libro. Lo

van a volver a hacer y lo vamos a volver a pagar. Es cuestión de tiempo. Con un Presupuesto condicionado por ERC en su juego particular por no perder el poder en Cataluña y con el PNV haciendo caja para mantener su red clientelar, el desajuste presupuestario está servido ante el nuevo “aldeanismo” servil. Así de fácil. No puedes gastar más de lo que ingresas. Porque si de salida ya tenemos una deficit de más de 30.000 millones y se debe hacer un ajuste de 10.000 millones para cumplir con el déficit acordado, pues ya me dirán ustedes. Blanco y en botella. Pero no pasa nada. Solución, un macro gobierno que dispare el gasto corriente. Para eso tienen a su economista de cabecera, el sr Piketti.

Pero si eso es grave no lo es menos, por mucho que se empeñen en en silenciario, llevarlo a cabo por los mismos que han perpetrado el mayor robo a las arcas públicas de la historia. Sí, sí, hay que repetirlo. Los ERE & Cía de los socialistas y sindicatos afines, por no hablar de la corrupción de las élites separatistas catalanas, a pesar de las vergonzosas prescripciones y sin olvidarnos de los pulcros nacionalistas vascos, que tampoco se quedan a la zaga. Con tanto que nos decían.

Pero no se olviden de los oscuros instrumentos de financiación de los comunistas y los flujos de capital de sus socios teocráticos y bolivarianos. Lo mejorcito de cada casa. Eso sí, se venden como nadie y encima se permiten repartir carnets de demócratas ¡Vergonya! Que diría el ínclito Baldoví.

Días de gloria nos esperan. De momento el neomarxismo ha entrado en el gobierno para mayor gloria de sus defensores. Solo habría que recordarles que de todo el orbe y sus más de 7500 millones de habitantes, solo 5 países se rigen por el Comunismo. Laos, Vietnam, Corea del Norte, Cuba y el caso especial de China. Ese es el modelo a seguir. Toda una historia de éxito que sigue arruinando a nuestros hermanos de Hispanoamérica. Seguiremos asistiendo al proceso de ingeniería judicial y política, imprescindible para dar un marco adecuado a “su relato”. Ese ha sido su gran éxito, bien ejecutado y administrado por la legión mediática bien remunerada de sus acólitos, ahora hiperventilados desde el Consejo de RTVE, controlado por Podemos. El resto, todos aquellos que se opongan al relato oficial, a la nueva verdad revelada, serán considerados alborotadores e instigadores apocalípticos del fascismo más retórico y sufrido. Todo un ejemplo de como se las van a gastar. O doblas la rodilla o eres enemigo del nuevo régimen. Hay que saber perder, y lo dicen quienes tras la victoria de Rajoy rodearon el Congreso, sic.

Pero muy a su pesar, España es una democracia consolidada y nuestras Instituciones funcionan. El Estado de Derecho sigue garantizando nuestra convivencia, por mucho que insistan en reescribir la historia y borrar el espíritu de la Transición, porque nadie está por encima de la Ley. Como bien decía SM Felipe VI, “Ha sido rápido, simple y sin dolor”. Para añadir acto seguido: “El dolor viene después”.

TRIBUNA ABIERTA

¿Gobierno gobernable?

Después de mucho tiempo y varias elecciones por fin tenemos gobierno. En un principio este hecho básico de nuestra democracia debería ser un elemento que diera estabilidad a nuestro país pero cuando la primera pregunta que se suele formular al respecto es “cuánto va a durar”, mal vamos.

Creo sinceramente que una de las cualidades básicas de un buen político debe ser la capacidad de llegar a acuerdos, esto es algo que en los últimos meses se ha puesto en entredicho viendo la deriva de los acontecimientos pero por fin ha habido acuerdo y aunque algunos hablen más de concesiones que de acuerdos, creo sinceramente que todo gobierno se merece un voto de confianza, además de los tradicionales 100 días de cortesía.

Ante este panorama, estaremos expectantes para ver la sucesión de los hechos. Vamos a ver cómo se puede gestionar un gobierno con 22 ministros, cómo se puede gestionar un parlamento con menos apoyos que hace unos meses y más dependiente de los nacionalistas, cómo se puede gestionar un ministerio de igualdad en el que todos los altos cargos son sólo mujeres o cómo se puede dormir cuando has pactado un gobierno con la persona que te produce insomnio.

Realmente, todas estas cuestiones/dudas y más que puedan surgir en estos momentos importarían poco si los resultados a medio y largo plazo fueran buenos. No me preocuparía tener más ministros si su trabajo saliera rentable a los españoles, no me preocuparía tener un parlamento en minoría si supiera llegar a acuerdos, o un ministerio de igualdad sin hombres si tratara igual a los dos géneros. El tema del insomnio parece estar solucionado, entiendo que una persona provoca menos insomnio si te ayuda a mantener la silla.

Señor presidente, tendrá gobierno, pero le va a ser muy difícil gobernar. Suerte.



Manuel Martínez

PRESIDENTE PROVINCIAL
CONTIGO SOMOS DEMOCRACIA

DE AQUÍ
EL PERIÓDICO

Líderes en prensa
local y comarcal

elperiodicodeaqui.com

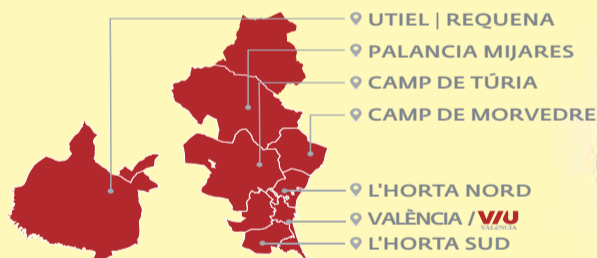

TRIBUNA ABIERTA

Regina Llavata Salavert

PORTAVEU SOCIALISTA EN L'AJUNTAMENT DE LA POBLA DE VALLBONA

Vet parental o prohibició educativa

L'actualitat política i mediàtica es centra en determinades activitats complementaries curriculars de l'alumnat menor en els centres escolars. reglada.

És molt interessant per a la ciutadania analitzar com el partits polítics més reaccionaris volen condicionar l'educació i es per què saben de la seua importància per al futur de les persones i la societat en general. I si de primeres pareix molt correcte que el servidor públic s'interesse pel millor per a tots i totes ja ho és menys quan les propostes van centrades en la retallada d'informació i coneixements per a l'alumnat amb necessitat de créixer tenint consciència de la diversa realitat del món i fer-ho en el respecte al diferent.

S'acusa d'adoctrinament el apropar coneixements als xiquets i xiquetes, no volen que coneguen allò que la seua ideologia rebutja, aleshores

no és el millor per a l'alumnat, si no que és pura censura ideològica al coneixement per ser qüestions morals o religioses: violència de gènere, diversitat afectivo-sexual i educació sexual. Milions de persones han patit les conseqüències d'eixa ideologia i afortunadament el currículum educatiu complementari vol fer constància teòrica i testimonial, amb col·laboracions externes, de la realitat violenta del masclisme i poder-la previndre, el respecte que mereixen totes les persones sense distingir per a qui estimen o qui es senten, i la necessitat d'educació en la sexualitat per a la seua salut, tant física com mental.

Per una banda qüestionen les programacions educatives i pedagògiques dels centres que son aprovades pels Consells Escolars on té representació tota la comunitat educativa, inclosos els progenitors, i per altra banda

es planteja la disjuntiva com un dret del pare o mare a prohibir l'assistència de l'escolar per què no li pareix adequat. L'Administració Educativa estableix els currículums pedagògicament en cada nivell educatiu i té els mecanismes adequats per fiscalitzar la seua aplicació i per tant no cal dubtar del que es fa o qui entra en les aules, garantida pels mestres, professorat, equips directius, consell escolars i inspecció educativa. Dels drets dels progenitors cal remarcar amb contundència que està per sota del dret dels menor a l'ensenyament.

Més enllà del que cada família en la intimitat de sa casa crega els menors tenen dret a conèixer tota la realitat i diversitat de les diferents societats, ja no només la seua, i a educar-se en el pensament crític per garantir persones lliures i formades amb criteri per decidir que opinen, viuen, amen o creuen d'adults.



TURISMO

Patrimonio cultural con sello BIC

DESDE REQUENA HASTA SEGORBE EL VISITANTE TIENE LA POSIBILIDAD DE ADENTRARSE EN LA HISTORIA DE LOS MUNICIPIOS RECORRIENDO SUS ELEMENTOS PATRIMONIALES

■ REPORTAJE ELABORADO POR: MARÍA JOSÉ ROS, MARÍA VENTURA, MAITE PLAZAS, OLGA ROGER, ANDRÉS GARCÍA Y RAFAEL MARTÍN

En la Comunitat Valenciana hay declarados 1.890 Bienes de Interés Cultural (BIC). Esta protección patrimonial, garantiza la integridad de los bienes y su conservación. En el reportaje de esta edición, proponemos a nuestros lectores un interesante recorrido que les permitirá adentrarse en la historia de algunos de los municipios valencianos a través de sus elementos patrimoniales. Desde Requena hasta Segorbe, pasando por los pueblos del área metropolitana de València y siguiendo por la comarca del Camp de Morvedre, son numerosos los bienes inmuebles que han recibido el sello BIC.

La comarca del Camp de Morvedre alberga 36 elementos patrimoniales catalogados como Bien de Interés Cultural. El protagonismo se lo lleva la capital, Sagunt, ya que cuenta con 21 muestras de este tipo. La más significativa y emblemática es, sin lugar a dudas, su Castillo, cuyo origen se remonta a un poblado íbero ocupado posteriormente por romanos, visigodos y musulmanes hasta la conquista cristiana por Jaime I en 1238.

Sin embargo, algunos de los vestigios de gran valor que podemos encontrar también en la ciudad son la Torre del Grau Vell, el Teatro Romano, las iglesias parroquiales de El Salvador y La Natividad de Nuestra Señora, el Templo de Diana, la Torre de San Roque, la Creu de la Victòria o los abrigos de la Coveta del Barranc del Llop y el Barranco del Diabolo.

Los castillos son la tipología de BIC más recurrente en la comarca. Los encontramos en Torres Torres, Segart, Petrés, Albalat dels Tarongers y Estivella. También resultan de interés los vestigios que se corresponden con fortificaciones defensivas y que se hallan en los municipios de Algar de Palància, Benavites y Gilet.

Por otro lado, cabe destacar los baños árabes del siglo XIV ubicados en Torres Torres, la Cova de l'Aigua Amarga en Albalat dels Tarongers, el escudo nobiliario de la familia Vilarrasa en el Palacio Señorial de Faura, la Casa de Cultura en Quart de les Valls el Escudo de los Aguiló en Petrés y la Cova del Sant Esperit de Gilet.



Poblado íbero del Tos Pelat ubicado en la ciudad de Moncada. / EPDA

El potencial turístico de la comarca de l'Horta Nord es incuestionable. Su riqueza natural, su historia y su patrimonio la convierten en un destino turístico emergente y complejo. En este contexto, su atractivo patrimonial es más que evidente: 15 BIC y 130 Bienes de Interés Local lo avalan. Y si hablamos de historia y patrimonio, el protagonismo sin duda es para El Puig de Santa María. Entre sus elementos patrimoniales más importantes está el Real Monasterio de Santa María que, en la actualidad, alberga en su interior el Museo de la Imprenta y de la Obra Gráfica. También podemos aprovechar la visita al municipio para recorrer la Cartuja de Ara Christi (S.XVII (1602-1640), el Castillo de Cebolla (arquitectura medieval) o la Torre de Vigía (de uso defensivo en su momento). Después

del Puig, la ciudad de Paterna es la segunda con más monumentos BIC de l'Horta Nord. Se trata del Calvario de Paterna, un solar donde se levantaba el alcázar o castillo musulmán, que estaba inmediato al núcleo amurallado de la villa de Paterna, aunque fuera de la muralla; del Palacio de los Condes de Villa, donde actualmente está el ayuntamiento; y de la Torre Árabe y las cuevas que la circundan, un grupo de viviendas excavadas a las que se accede a través de un patio común y que han cobrado especial relevancia en los últimos tiempos al ser elegidas por el cineasta Pedro Almodóvar para su película 'Dolor y Gloria'. Siguiendo el recorrido llegamos a Albalat dels Sorells, con su monumento por excelencia, el Palau dels Sorells, actual sede del ayuntamiento. Alfara del Patriarca

cuenta con dos BIC en su término municipal: la Casa de la Sirena o de la Serena y el Castillo de la Señoría. En Burjassot, podemos visitar el monumento de Los Silos y el Colegio Mayor San Juan de Ribera. El BIC de Godella es la Torre de la Casa Palacio de los Boil o Sardenyola. En Moncada, vale la pena pasear y disfrutar de cada uno de los rincones del Poblado íbero Amurallado del Tos Pelat. El recorrido patrimonial de l'Horta Nord lo podemos acabar con una visita a la Torre Medieval de Puçol.

Si seguimos la ruta propuesta llegamos a las comarcas del Palancia y Mijares. El decreto de 22 de abril de 1949 por el que se declaran de forma genérica, Bien de Interés Cultural, 'todos los castillos de España' y sus ruinas, permite a la mayor parte de poblaciones de las comarcas del Palancia

y Mijares tener tal distinción por poseer en su término algún tipo de construcción como castillos, torres y murallas que acoge el decreto. A estos elementos se han ido sumando otros, tanto de carácter mueble como inmueble e inmaterial que han conseguido la consideración de BIC de forma específica.

EL INTERIOR

Las poblaciones de Altura y Bejís con cinco BICs y sobre todo Jérica y Segorbe con seis, son los municipios que acaparan el mayor número de reconocimientos. La singularidad de la Cartuja de Valldecris y el Santuario de la Cueva Santa, en Altura; el Acueducto y el yacimiento de icnitas de Bejís; la torre de las campanas, de estilo mudéjar plateresco aragonés, y el conjunto histórico, destacan

en el listado de Jérica; y también en Segorbe su conjunto histórico artístico y la Catedral Basílica de la Asunción, único templo de estilo neoclásico entre las catedrales de las diócesis españolas, además de los toques manuales de campanas de la propia catedral y la popular Entrada de Toros y Caballos, ambas con la vitola de inmaterial, completan la amplia nómina en la que también se encuentra el palacio ducal de Geldo, el Ayuntamiento de El Toro, las Cuevas del Sargal de Viver y todas esas construcciones militares en la que se echa en falta nominaciones específicas para los elementos de la Línea XYZ.

L'Horta Sud es una comarca con una gran riqueza cultural y tiene hasta 13 Bienes de Interés Cultural repartido por todo su territorio. Emblema

§ **TERMAS ROMANAS DE LLÍRIA.** Una de las mejores conservadas con una superficie de 3.600 m².

§ **CAMP DE MORVEDRE.** Los castillos son la tipología de BIC más recurrente en la comarca.

§ **EL MOLÓN.** Construcción defensiva de la época prerromana ubicada en la población de Camporrobles.



El Castillo de Petrés es uno de los BIC de Camp de Morvedre. / EPDA



Torre mudéjar-sharika de la localidad de Jérica. / EPDA



Edificio de la biblioteca municipal de Alfajar. / EPDA

patrimonial son la Torre del Castillo de Torrent o el Palacio de los Aguilar de Alaquàs. Sin embargo hay otros menos populares entre los visitantes como el Acueducto Els Arcs de Manises, la Cisterna Àrabe de Quart de Poblet, el tra-

mo histórico de la Acequia de Mislata, la Creu de Terme de Torrent, el Castillo Palacio de la Baronía de Alcàsser o la Casa Vivanco de Catarroja. Aunque si por algo se caracteriza el patrimonio cultural de la comarca es la abundancia de construcciones de tipo defen-

sivo como la Torre Àrabe de Albal, la Torre Espioca de Picassent, la Torre Musulmana de Silla y otras más modernistas como la Torre de Telegrafía Óptica del Vedat torrentino. Aunque una de las joyas más desconocidas de los bienes de interés cultural de la

zona es la Biblioteca Municipal de Alfajar, el edificio fechado en el siglo XX acogió en sus inicios el Sindicato Arrocerero. Tiene una arquitectura singular, al estar construido entre medianeras, sus decorados eclecticismos dan belleza a su fachada modernista otor-

gándole grandes dimensiones. Pero su atractivo prosigue en el interior gracias a su techo decorado con yeserías que fueron restaurados en el último año donde se alberga la sala de lectura y el depósito de libros.

La Plana de Utiel-Requena es una de las más ricas en cuanto a patrimonio declarado Bien de Interés Cultural. Hasta 40 monumentos que cubren la práctica totalidad de la comarca disfrutan de esta declaración. En nuestra ruta intercomarcal nos detendremos en esta ocasión en el yacimiento arqueológico de El Molón, situado a 1.124 metros sobre el nivel del mar, en la localidad de Camporrobles, en el límite provincial con Cuenca. Una extensa superficie amesetada, conocida como La Gallarda, con diversas plataformas delimitadas por construcciones defensivas de época prerromana e islámica.

Su estratégica localización geográfica, en el cruce de las vías que descendían desde las serranías de Cuenca y Albarracín hacia las zonas costeras levantinas por el corredor de Utiel y Requena favorecen los asentamientos desde la Edad del Hierro.

Su urbanismo se estructuró en la zona alta del poblado en torno a una calle central, con las viviendas de planta rectangular dispuestas a ambos lados de la misma y otras adosadas a la cara interna de la muralla.

El Molón se considera uno de los poblados más importantes del extremo suroriental de la meseta. En el mundo prerromano ocuparía una posición privilegiada en una zona de frontera entre los pueblos ibéricos, al sur, y los celtiberos, al norte.

En Camp de Túria, concretamente en Lliria, destacan el Santuario Oracular y las Termas Romanas de Mura, con una superficie de 3.600 metros cuadrados, uno de los conjuntos arquitectónicos más importantes de la Hispania Romana, que era declarado BIC en 2018.

Además, el Ayuntamiento finalizará en febrero la segunda fase del proyecto de puesta en valor de esta joya patrimonial. Con los trabajos desarrollados se ha podido comprobar el excelente grado de conservación de los praefurnium (hornos) y en especial de la piscina cálida de las termas femeninas, que mantiene su pavimento original y sobre todo de su hypocaustum (sistema de calefacción del suelo).

Los restos conservados formaban parte de un gran complejo de carácter público, en el que se diferencian una zona religiosa organizada alrededor de un santuario oracular, un conjunto termal doble como complejo lúdico con función curativa y diversas dependencias y establecimientos dotaciones. Así pues, las termas de Mura están formadas por un balneario con dos edificios termales que aprovecharía las propiedades terapéuticas del agua procedente de las fuentes de Sant Vicent, donde en época romana se construyó el Templo de la Ninfas.

En la época bajo imperial las termas fueron abandonadas, siendo ocupadas sucesivamente en época bizantina y visigoda, probablemente como monasterio cristiano hasta mediados del siglo VII d.C. en que se abandonaron definitivamente.

LLÍRIA

RECUPEREM HISTÒRIA

EL PATRIMONI ROMÀ DE L'ANTIGA EDETA

Ajuntament de Lliria

Ciutat de la Música

SANTUARI I TERMES ROMANES DE MURA
PROJECTE SUBVENCIAT PER:
Fons Europeu de Desenvolupament Regional

UNIÓN EUROPEA
Una manera de fer Europa

www.lliria.es

RIBA-ROJA

De Riba-Roja a Indonesia sin coger un avión para fomentar el turismo sostenible

SE TRATA DE UN RETO BAUTIZADO COMO "NÓMADAS DEL TURIA" QUE CONSISTE EN VIAJAR UTILIZANDO SOLO TRANSPORTE PÚBLICO PARA CONCIENCIAR Y REDUCIR LAS EMISIONES DE CO2

■ OLGA ROGER | RIBA-ROJA

Nómadas del Turia no es parte de un slogan de un anuncio de televisión, ni el título de un reportaje de la prestigiosa publicación National Geographic.

Se trata de una original iniciativa que tienen previsto llevar a cabo dos intrépidos aventureros de la localidad de Riba-roja de Túria; Carlos Guijarro y Elías López. El objetivo que se han marcado es viajar hasta Bali (Indonesia), sin coger ni un solo avión en la era de los vuelos low cost.

Ante esto, surgen varias incógnitas. ¿Cómo surge esta idea? ¿Hoy en día no es más sencillo y barato simplemente coger un avión y hacer un par de escalas? ¿Por qué hacer una travesía de tres meses recorriendo tantos países?

Según explicaba Carlos Guijarro, "hace unos meses Elías me convenció para cambiar de aires y buscarnos la vida fuera de España durante una temporada, fue entonces cuando decidimos conseguir unas visas de trabajo australianas. El plan consistía en irnos allí a trabajar y con el dinero que consiguiéramos ahorrar para viajar por el sudeste asiático antes de volver a casa". Hasta aquí todo suena bastante razonable, de hecho las

visas de trabajo de países como Canadá, Australia o Nueva Zelanda para jóvenes están a la orden del día entre muchos españoles menores de 30 años (o 35 si se trata del país norteamericano), apuntaba Guijarro.

Pero, en realidad ¿cuál era el problema de volar hasta allí? "El problema es que con la crisis climática actual nos parecía una barbaridad volar hasta allí con la cantidad de CO2 que eso supone, por lo que empezamos a plantearnos alternativas y vimos que había una opción de llegar como mínimo hasta Bali (una de las islas más al este de Indonesia) por tierra y mar, y puede que incluso a Australia", aseguraba el aventurero.

Concretamente, "el plan es utilizar el tren lo máximo posible, debido a que es el medio de transporte menos contaminante hoy en día, lo utilizaremos durante casi todo el trayecto en Europa (salvo alguna excepción donde habrá que usar bus), así como en Rusia y Asia, donde incluso viajaremos en el mítico Transmongoliano que hace toda la ruta desde Moscú hasta Pekín. Ya más adelante cogeremos algún barco para pasar de isla en isla hasta llegar a Bali"



Los dos aventureros recorrerán diversos parajes naturales del mundo, en este caso en La Albufera. / ALEX JABALOYES



La aventura, que arrancará el próximo mes de abril, pretende sensibilizar a la sociedad para respetar el planeta

De esta manera, Elías y Carlos decidieron asumir este reto inédito que empezarán el próximo mes de abril y que les llevará desde Riba-roja de Túria hasta, como mínimo, la isla de Bali utilizando solo transporte público por tierra y mar.

Con esta aventura, estos dos jóvenes valencianos de 27 y 28 años respectivamente pretenden, por un lado, viajar de la manera más sostenible posible y, por otra parte, animar al resto de la población a utilizar más el transporte público, ya que igual que a ellos les puede llevar hasta la otra punta del mundo, el resto de ciudadanos pueden intentar usarlo más en su día a día. Por todo ello, han abierto perfiles

en redes sociales como Instagram y Facebook bajo el nombre de Nómadas del Turia, con la idea de que el mayor número de gente posible vea su aventura y piense en cambiar sus hábitos con respecto al transporte. "Pensamos que las redes sociales nos dan la oportunidad de llegar a más gente que posiblemente podamos concienciar con nuestro mensaje para que empiecen a reducir su huella ecológica y ayudar a nuestro planeta", afirmaban.



Elías López y Carlos Guijarro. / ALEX JABALOYES



Los dos jóvenes en el puente sobre el río Túria, en Riba-roja. / ALEX JABALOYES

COMUNIQUE
CONSULTORÍA DE COMUNICACIÓN
PUBLIC AFFAIRS



- Consultoría de asuntos públicos
- Comunicación
- Relaciones institucionales
- Formación y planes estratégicos

+34 616 30 57 42 | 678 70 06 25 | 664 47 62 15 · comuniquo.com

LLÍRIA

El portal de empleo registra 2.500 usuarios en los dos últimos años

■ MÁS DE UN CENTENAR DE EMPRESAS SE HAN DADO DE ALTA Y HAN PUBLICADO OFERTAS DE TRABAJO A TRAVÉS DE LA WEB DE LA MANCOMUNITAT DE CAMP DE TÚRIA

■ REDACCIÓN | LLÍRIA

Desde que en 2018 se puso en marcha el portal de Empleo y Empresa de la Mancomunitat Camp de Túria, más de 2.400 personas se han dado de alta en el mismo. Desempleados, desempleadas, y asistentes a cursos han realizado el proceso para formar parte de la base de datos. Durante estos dos años de andadura, son más de un centenar las entidades inscritas.

Es decir, más de 100 empresas se han dado de alta y han publicado ofertas de trabajo. Esas 100 empresas han publicado un total de 167 ofertas de empleo. En definitiva, el portal de Empleo y Empresa es una herramienta puesta en marcha por el ACORD para cubrir las necesidades tanto de las personas que buscan trabajo, como de las empresas que tienen vacantes.

Además, el portal también ofrece información de los talleres y cursos que se desarrollan dentro del marco del ACORD. Talleres enfocados tanto para desempleados como para emprendedores, empresas y comerciantes que forman parte de la programación mensual. Se trata de cursos totalmente gratuitos ofrecidos por personal técnico de la Mancomunitat Camp de Túria.



Portal de empleo y formación de la Mancomunitat de Camp de Túria. / EPDA.



Atención a desempleados que se ofrece desde la Mancomunitat. / EPDA

DEPORTES

El 19 de febrero se cierra el plazo para la XI Carrera de Árboles

■ SE RECORRERÁN 200 KM REPARTIDOS EN UN TOTAL DE 14 ETAPAS A TRAVÉS DE PARAJES NATURALES

■ REDACCIÓN | LLÍRIA

Quedan apenas veinte días para que se dispute la XI edición de la Carrera de los Árboles y Castillos.

Durante un fin de semana, los equipos participantes recorrerán 200 km repartidos en 14 etapas. Los equipos formados por al menos 8 corredores y corredoras y como máximo por 14, descubrirán los encantos de la comarca de Camp de Túria. Deporte, cultura, patrimonio, gastronomía...una combinación perfecta que hará que el fin de semana del 22 y 23 de febrero sean una experiencia única para los participantes.

Los amantes del deporte no tienen excusa. Existen etapas para todos los niveles.

Las más largas recorren unos 20 kilómetros y hay otras cortas de 5 km.



Instante de la salida de una edición anterior. / EPDA

Las pruebas se disputan por montaña y asfalto.

Los equipos que estén interesados en vivir la experiencia tienen hasta el próximo 19 de febrero para realizar la inscripción. Todos los participantes recibirán una bolsa del corredor/a y además el domingo, como ya es tradición, la entrega de premios se hará junto a la degustación de una paella gigante. Sin duda, no hay excusas para participar en la Carrera de los Árboles y Castillos. Además, paralelamente a la prueba deportiva, los bares y restauran-

tes de la comarca van a ofrecer gastronomía típica de la zona. Una oportunidad que hará las delicias de los paladares más exquisitos.

Tenemos algunas novedades preparadas para vosotros este año. Etapas nuevas por recorrer y hemos creado la Categoría de Empresa. Para poder participar en ella al menos el 50% de los corredores y corredoras tienen que ser compañeros de trabajo.

Si quieres conocer más información al respecto puedes visitar la página web www.carreraarbolesycastillos.com.

CAMP DE TÚRIA

Gloria echa a perder el 30% de los cítricos

EL TEMPORAL TAMBIÉN HA CAUSADO DESPERFECTOS EN INSTALACIONES MUNICIPALES Y EN LAS CALLES

■ OLGA ROGER | LLÍRIA

Miles de kilos de naranjas en el suelo es el resultado del paso de la borrasca Gloria por la comarca de Camp de Túria.

Concretamente, un 30% de los cítricos se han perdido debido al temporal de tres días que ha pillado a los agricultores en la mitad de la campaña de recolección.

Así lo confirmaba a El Periódico d Aquí el delegado de la Asociación Valenciana de Agricultores (AVA-ASAJA) en el municipio de Marines, Fermín Alambiaga, donde se han recogido entre 120 y 130 litros por metro cuadrado en tan sólo tres días. “La lluvia combinada con las fuertes rachas de viento de 120 km por hora y con el granizo y pedrisco caído en muchas de las zonas de la comarca, es lo que ha propiciado que la fruta acabara en el suelo”, explicaba.

Ahora toca cuantificar los daños porque todos los agricultores de la comarca han resultado perjudicados en mayor o menor medida. Alambiaga, señalaba que “muchos campos siguen anegados, porque la tierra no absorbe más, lo que facilita la aparición de hongos por exceso de humedad que hay que combatir con fungicidas”. Además, apuntaba que

los agricultores han salido perjudicados porque en esta zona la recolección es tardía, es decir, la naranja de la especie lanolate estaba aún en el árbol cuando la borrasca hizo su aparición porque se recoge a partir de ahora, al igual que la hernandina, la powel, la tango y la valencia. Si al temporal añadimos los cambios bruscos de temperatura de frío y calor que se venían notando unos días antes, tenemos el caldo de cultivo para sufrir pérdidas, tal y como ha sucedido.

Así pues afirmaba que “de normal se recogían entre 400 arrobas por hanegada, si se trata de clementinas y unas 300 arrobas si eran naranjas. Con el temporal si se llega a recoger entre 150 y las 180 arrobas por hanegada será mucho”.

Por otra parte, el secretario general de la Unión de Pequeños Agricultores y ganaderos de la Comunitat valenciana (UPA), Rafael Cervera, coincidía en afirmar que el 45% de la producción de cítricos estaba todavía en el árbol y que el agua caída ha sido muy buena para el campo porque han recargado acuíferos y creado pasto para la ganadería.

Sin embargo, el fuerte viento y el pedrisco son los dos elementos que han causado daños. El granizo se ha dejado ver



Imagen de un campo de naranjas tras el paso del temporal Gloria. / EPDA



Una de las calles de una urbanización de Olocau. / EPDA



Cubierta de una de las instalaciones de Vilamarxant. / EPDA

en casi toda la comarca. Municipios como Casinos, Lliria, Benissanó, Domeño, La Pobla, Bétera y L'Eliana registraron episodios de granizo a diversas horas y en diferentes zonas.

Por otro lado, Cervera incidía en que ahora hay encharcamiento en los campos, con el consecuente exceso de hu-

medad que asfixia a los árboles, por lo que hay que combatirlo para que no aparezcan los típicos hongos.

CAÍDA DE ÁRBOLES

Pero el temporal Gloria no se ha dejado notar solamente en el campo. Diversos episodios de caída de árboles y ra-

TODOS JUGUETE
TU MEJOR DISFRAZ

Disfraces a partir de **4,95€**

WWW.TODOJUGUETE.ES

i Y regalo seguro con tu disfraz!



En Vilamarxant, pese a la fuerza del tornado, los desperfectos se concentraban en una zona muy concreta de la población que afectaba a los recintos deportivos, aunque también ha provocado caídas de árboles, farolas o señales.



mas a causa de las fuertes rachas de viento es lo que han sufrido los vecinos de Camp de Túria. Es el caso de Olocau, donde se produjeron varias caídas de árboles que requirieron la presencia de operarios del Ayuntamiento para que los vecinos pudieran acceder a sus casas.

TORNADO
Otro de los acontecimientos más destacables del paso de Gloria ha sido sin duda, el tornado que causó estragos en el municipio de Vilamarxant, que provocaba importantes desperfectos en instalaciones municipales.

Concretamente, el tornado hizo que cedieran diferentes muros del campo de fútbol municipal Hermanos Albiol y también provocaba daños en la cubierta del Trinquet, que en los últimos meses había sido renovado para convertirse en un referente autonómico.



Varias imágenes de los efectos del temporal en la comarca de Camp de Túria. / EPDA

12^o
ANIVERSARIO
Bioparc
VALENCIA

1 día **18€+1€** **Fines de Semana**

SÓLO FEBRERO

1 año **38€+1€** **Pase B!**

Los fines de semana y también del 24 al 28 de FEBRERO de 2020 TARIFA ÚNICA de 18€ + 1€ destinado a la Fundación BIOPARC para la entrada diaria General e Infantil (4-12 años) de BIOPARC Valencia. No acumulable a otros descuentos o promociones. No aplicable a tarifas de grupo ni al Pase anual B!

Todos los días de FEBRERO de 2020 los Pases anuales B! de BIOPARC Valencia a TARIFA ÚNICA de 38€ + 1€ destinado a la Fundación BIOPARC para los Pases B! General, Infantil (4-12 años) y +65. No acumulable a otros descuentos o promociones. No aplicable al Pase B! Manada. No incluidos 3,5€ de gastos de emisión.

1€ **FUNDACIÓN BIOPARC**
*Tu +1€ para la conservación de grandes primates

Consulta condiciones

PUEBLO

Música, fiesta y muchos disfraces en el carnaval de Villar del Arzobispo

LA LOCALIDAD DEL CAMP DE TÚRIA FESTEJARÁ SUS CARNAVALES DEL 20 AL 23 DE FEBRERO. EL DÍA MÁS DIVERTIDO SERÁ EL SÁBADO 22 CON EL GRAN DESFILE DE DISFRACES Y EL 'NINOT'

■ **REDACCIÓN | V. ARZOBISPO**

En febrero llega una de las fiestas más divertidas y alocadas del año. Ni Tenerife, ni Gran Canaria...en Camp de Túria se disfruta del carnal en Villar del Arzobispo. Unos días cargados de música, fiesta y muchos disfraces del 20 al 23 de febrero.

La cuenta atrás para la llegada del Carnaval de Villar sigue avanzando y ya se sienten por las calles del pueblo los nervios previos al comienzo de la fiesta más deseada por los villarencos y las villarencas. Además, este año con mucho más motivo, ya que la Consellería de Turismo ha nombrado al Carnaval de Vi-

llar como fiesta de interés turístico autonómico, y con el objetivo de mejorar la fiesta y hacerla más atractiva, la Comisión de Carnaval 2020 realizará la presentación de los actos el sábado 8 de febrero a las 13.00 hrs en el salón de actos del Ayuntamiento. Además se entregarán los premios del concurso de carteles y se podrá visitar la exposición sobre la historia de los carteles el carnaval.

El Carnaval de Villar comenzará el jueves 20 de febrero con los 39 churrinazos y el desfile de la Coordinadora de Discapacitados Villar y Comarca. Esa noche se realizará el tradicional reparto de bocadillos de embutido para



Cartel de los carnavales de Villar del Arzobispo / EPDA

todo el pueblo y el traslado de la morca desde el local de carnavales hasta el patronato.

El viernes 21 de febrero tendrá lugar el desfile infantil del Colegio Público Fabián y Fuego y el de las Botargas, uno de los elementos más originales del Carnaval de Villar, que consiste en un antiguo disfraz creado con sábanas, cestas y almohadas y que tiene como finalidad provocar risas, sorpresas y algún que otro susto. El día finaliza con el Concurso de Murgas, en el que cinco grupos de amigos cantarán de forma satírica todo lo que ha sucedido durante el año.

GRAN DESFILE

El sábado 22 de febrero, el día grande, comienza con el acto más conocido y multitudinario: el GRAN DESFILE DE DISFRACES, en el que vecinos de toda la comarca y Valencia en general, nos deleitan con sus disfraces más originales. Al finalizar el desfile, llega el turno del Chinchoso. Un ninot que representa a un personaje público que ha suscitado polémica durante el año y que, con su quema, se pretende acabar con sus malos actos.

Llegada la medianoche, las luces del pueblo se apagan para dar paso a las antorchas que guían el entierro de la Morca y con el que se da por finalizado el carnaval, a la vez que empieza una gran verbena que pone el broche final a otro carnaval que, esperamos, sea igual o más especial que los anteriores.

EL PICUDO

O el PP de la provincia de Valencia celebra su congreso en breve o habrá Botànic para rato



Pere Valenciano

DIRECTOR DEL GRUPO EL PERIÓDICO DE AQUÍ

El Partido Popular de la Comunitat Valenciana sigue sin reaccionar. Tras los fracasos electorales que arrastra en las elecciones municipales y autonómicas, sin el Ayuntamiento de Valencia, la Generalitat, las Diputaciones de Valencia y Castellón y con muy poco poder municipal -con la excepción de la provincia de Alicante-, los populares valencianos parecen congelados, atrapados en una crisis que muchos critican en privado, pero pocos se atreven a decir en público lo que piensan: o hay congreso provincial en Valencia pronto y se renuevan las (en muchos casos inexistentes) estructuras locales y comarcales, o habrá Botànic para rato, con más PSOE y menos Compromís, pero tanto monta, monta tanto. El único que de momento ha dado el paso para movilizar mínimamente el partido es Juanvi Pérez, quien fuera diputado nacional, que lleva meses manteniendo reuniones por toda la provincia y lanzando el mensaje que la mayoría piensan pero que no se atreven a verbalizar. Por aquello de que quien se mueve, no sale en la foto.

Y no sé por falta de militantes con ganas de liderar el partido. Desde el propio Juanvi Pérez, al alcalde de Alfafar y presidente de la gestora, Juan Ramón Adsua; el diputado provincial, Javi Montero (compañero de piso de estudiando de Pablo Casado e íntimo del diputado Luis Santamaría); Paz Carceller (alcaldesa de Puçol, en la comarca de l'Horta Nord, vista con buenos ojos por Isabel Bonig); el alcalde de Gavarda, Vicente Mompo; entre otros.

El vacío orgánico en la provincia es una de las causas del desastre en las elecciones municipales del 2019. La guerra entre Vicente Betoret y Mari Carmen Contelles ha convertido en un erial a la provincia, sin pulso, sin directrices, sin liderazgo. Un desierto. Sólo basta con ver cuántas alcaldías lograron los populares para darse cuenta de que tras la guerra civil, llegó la hambruna. Tres ejemplos: en Camp de Morvedre, el PP sólo retiene Benavites; en l'Horta Nord, Emperador y Puçol; en Camp de Túria, Bétera, Vilamarxant, Domeño y Benaguasil.

El partido en Madrid, que a veces no ve más allá de Almansa, pospuso cualquier congreso hasta que pasaran las elecciones municipales, autonómicas y generales del 10-N. Sin embargo, dos meses después de los últimos comicios, no hay fecha clara. Hay que tener en cuenta que se deben celebrar congresos provinciales, regional, locales y comarcales, el orden según vea el partido cuál genera más ilusión o derrama menos sangre. Pero en lo que todas las fuentes consultadas coinciden es que en caso de no celebrarlos lo más rápidamente posible y con el mayor consenso, en 2023 seguirá gobernando el Botànic en la mayoría de los sitios.

PUNTO FINAL

En este contexto, vuelve al PP quien fuera alcalde de Paterna, Lorenzo Agustí. Según dice, para trabajar para centrar al partido y sin mayor ambición. Una buena noticia para un partido que no puede permitirse el lujo de perder militantes y referentes; al contrario, volver a ser la casa de todas las sensibilidades del centro derecha valenciano.

TURISMO

La Diputación impulsa el turismo inteligente

EL ORGANISMO PROVINCIAL SE ALIARÁ CON LA GENERALITAT PARA POTENCIAR LA SOSTENIBILIDAD EN EL CAMPO TURÍSTICO DE VALÈNCIA

■ REDACCIÓN | LLIRÍA

La Diputació de València vuelve un año más a Fitur y lo hace con una nueva imagen para su marca València Turisme y una apuesta clara por caminar junto a la Generalitat y los ayuntamientos hacia un turismo inteligente de producto y experiencias, que vertebré el territorio y respete el medio ambiente.

El Patronato Provincial de Turismo, desde julio bajo la batuta del diputado Jordi Mayor, reúne la oferta comarcal en el amplio paraguas de Turisme Comunitat Valenciana, el ente autonómico que coordina el potencial turístico de las tres provincias y que, como destacan tanto el presidente de la Diputació, Toni Gaspar, como el propio Jordi Mayor, “nos abre las puertas al resto de instituciones para que desde la colaboración y la suma de proyectos lleguemos más lejos con nuestros destinos y productos turísticos”.

La Diputació se presenta este año en el gran escaparate

turístico de Feria Madrid con Gandía y Cullera como destinos consolidados, y Canet, Oliva y Sagunto como opciones de playa, ocio y patrimonio que cuentan con una importante infraestructura en alojamiento. El resto de municipios presentan sus propuestas y encantos en ámbitos como las fiestas, la cultura, la gastronomía y los recursos naturales.

OFERTA

Producto y experiencias se funden en un carrusel de sensaciones que el responsable provincial de Turismo resume con la esencia de la gestión del Patronato: “tratamos de aprovechar el tirón turístico de València complementando su oferta con los encantos y reclamos de los municipios de la provincia, y para ello vamos a poner en marcha programas que faciliten esta conexión y el impulso del turismo comarcal”.

En esta línea de colaboración con la ciudad, Jordi Mayor ha anunciado en Fitur la



aportación que la Diputació hará para desarrollar un plan de turismo inteligente en València, estrenando así la nueva condición de patrono de la corporación en el ente turístico de la capital. En el mismo contexto se enmarca la intervención de la diputada de Informática y Tecnología, Menta Balaguer, encargada de dar a conocer la red de ciudades turísticas inteligentes

en la que trabaja su departamento.

La colaboración institucional es el eje sobre el que descansa el nuevo modelo turístico de la Diputació, y en este ámbito se enmarcan los planes de dinamización y gobernanza de las destinaciones turísticas de la Comunidad, que en 2020 llegarán a La Safor, el Camp de Morvedre, coordinado por el Ayuntamiento de

Sagunto, La Costera y La Canal, La Hoya de Buñol-Chiva, el Camp de Túria y las mancomunidades del Carraixet, en l'Horta Nord, Tierra del Vino y la Canal de Navarrés.

El secretario autonómico de Turismo, Francesc Colomer, ha presentado en Fitur, junto a los presidentes de las tres diputaciones, estos planes en los que participarán conjuntamente el Con-

sell y los entes provinciales. En Valencia, el presidente de la Diputació, Toni Gaspar, ha destacado este trabajo desarrollado entre las instituciones y las mancomunidades para “modernizar, fomentar y consolidar productos turísticos mejorando la competitividad, la sostenibilidad y el reequilibrio territorial”. Para Gaspar, “el trabajo en equipo vuelve a ser la mejor herramienta a la hora de presentar una oferta turística en la que todos juntos llegamos más lejos”.

PATRONATO

La sostenibilidad ha sido, junto a la colaboración institucional, el mensaje más repetido en esta jornada de las marcas y el turismo de la provincia en Fitur. En palabras del director del Patronato Provincial de Turismo, Evarist Caselles, “nuestro reto, además de consolidar destinos y productos, consiste en minimizar y evitar esa maleta de la suciedad que genera el turismo”.

València Turisme

torna a Fitur per a situar-se en el teu mapa.

Aposta per un turisme sostenible i singular,
aposta per la província de València.



DEMOGRAFÍA

La población de la comarca crece en 18.000 vecinos en la última década

LA MAYORÍA DE MUNICIPIOS AMPLÍA SU CENSO PERO ES LA POBLA DE VALLBONA LA QUE VA EN CABEZA CON 4.000 HABITANTES

■ OLGA ROGER | LLÍRIA

La comarca de Camp de Túria ha registrado un importante aumento poblacional durante la última década, según arrojan los últimos datos demográficos proporcionados por el Instituto Nacional de Estadística (INE).

Concretamente, la población ha crecido en un total de 17.970 habitantes entre 2009 y 2019, una cifra que desglosada por municipios muestra que La Poble de Vallbona se sitúa en primer lugar de crecimiento con un total de 4.002 vecinos más empadronados desde 2009. La segunda localidad con mayor crecimiento de población durante la última década es Bétera con 3.532 habitantes más, seguida de San Antonio de Benagéber con 3.343, Riba-roja con 1.796 y L'Eliana con 1.683 empadronados más.

Por otra parte, los municipios en los que ha disminuido su volumen poblacional durante la década son apenas tres. El primero en el que se ha notado la disminución demográfica es Gátova, que concretamente se ha cifrado en 70 habitantes menos desde 2009. Le sigue la localidad de Domeño con 27 vecinos menos y Benaguasil con una disminución de 23 empadronados menos que hace diez años.

CÓMPUTO INTERANUAL

En cuanto al cómputo interanual es Bétera el municipio que más ha crecido entre 2018 y 2019 con 625 habitantes más, seguido de Nàquera con 372 vecinos más y de La Poble de Vallbona con 365 más.

Además, Lliria cuenta con 281 más registrados, al que le sigue de cerca Riba-roja y San Antonio con 272 habitantes y 243 más, respectivamente en la comparativa interanual.

En cuanto al municipio de Riba-roja se mantiene al alza la cifra de habitantes, ya que los nacimientos el pasado año fueron 163 frente a las 138 defunciones. La tendencia positiva de nacimientos de los últimos cinco años se ha afianzado al alcanzar los 253 en el año 2015, otros 267 en el ejercicio de 2016, los 229 de 2017 o los 208 de 2018.

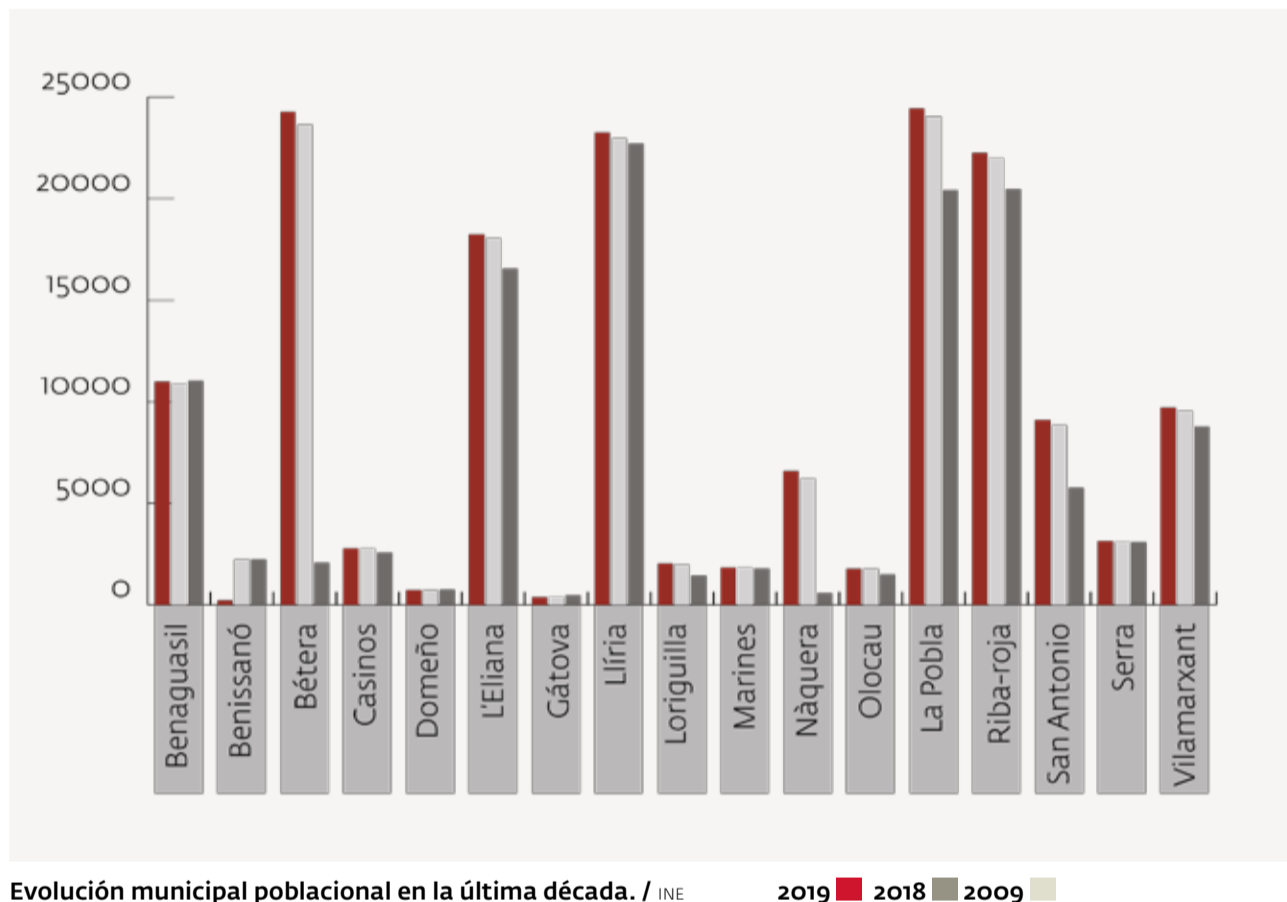

Evolución municipal poblacional en la última década. / INE

2019 ■ 2018 ■ 2009 ■



Vista panorámica de Riba-roja que se encuentra en 4º lugar en cuanto a crecimiento durante la década. / EPDA



Vista aérea de Camp de Túria con

El pasado año los nacimientos se cifraron en 163 personas más, de los que 83 fueron varones y los restantes 80 fueron mujeres.

Sin embargo, fue en el año 2016 cuando mayores nacimientos se produjeron con 267, de los que 132 fueron hombres y otros 135 fueron mujeres.

Por lo que respecta a las defunciones en los últimos años, cabe destacar que se han pasado de las 132 defunciones de 2015 y las 158 del ejercicio de 2016 a las 138 del pasado año. Pero, fue en el año 2017 cuando se produjeron más defunciones con un total de 170, de las que 82 fueron varones y los otros 88 fallecimientos correspondieron a mujeres. En el ejercicio de 2018 se produjeron otras 154 defunciones, con 72 varones y 82 mujeres.

El alcalde de Riba-roja, Robert Raga, ha subrayado que estas tendencias "constatan una tendencia experimentada a lo largo de los últimos años, con un crecimiento poblacional notable fruto de una mejor calidad de vida y de un desarrollo expansivo de nuestro municipio".

Concretamente, la cifra poblacional de Camp de Túria a fecha de 1 de enero de 2020 se cifra en un total de 163.699 habitantes que están registrados en el padrón municipal, frente a los más de 145.000 reflejados en 2009.



El primer municipio en el que se ha notado la disminución demográfica es Gátova, que concretamente se ha cifrado en 70 habitantes menos desde 2009. Le sigue la localidad de Domeño con 27 vecinos menos y Benaguasil con una disminución de 23 empadronados menos que hace diez años.

Un primer plano de Benaguasil a la derecha, que se encuentra en 3º lugar en cuanto a disminución poblacional desde 2009 ./ EPDA



REGALOS
CON CORAZÓN

El 14 de febrero,
díselo... a tu estilo

COMPROMETIDOS

Aquí Carmen es un proyecto del Grupo de Aquí Imaginado, diseñado y producido en València para todo el mundo. Comprometidos con las personas, con nuestro entorno y con nuestras mascotas. #NoAlMaltrato



PARA LOS...
ROMÁNTICOS



PARA LOS...
FOGOSOS

Empresa colaboradora con la



POLÍTICA

El PSOE de Les Corts vota en contra de mejorar infraestructuras de Benaguasil

CS TAMBIÉN VOTA CONTRA LA REHABILITACIÓN DE LAS VIVIENDAS SOCIALES EN LA CALLE CONSTITUCIÓN DEL MUNICIPIO

REDACCIÓN | BENAGUASIL

Durante el pleno donde se debatían los presupuestos de la Generalitat Valenciana para el año 2020 hace unos días, el grupo parlamentario popular presentaba una batería de medidas que buscaban mejorar la calidad de vida de las personas en Benaguasil.

En materia de infraestructuras, propuestas como la finalización de la eliminación barreras arquitectónicas y la puesta en marcha del transporte público fueron rechazadas por socialistas y está última también por Ciudadanos.

VOTOS EN CONTRA

El PSPV-PSOE quién cuenta en su bancada con la benaguasiler Rosa Peris, votó en contra de todas las propues-

tas presentadas por el PPCV y que hubieran seguido mejorando la calidad de vida y las infraestructuras en la calidad del Camp de Túria.

El grupo parlamentario popular a través de Elena Bastidas y Juan Carlos Caballero mantuvo encuentros con el equipo de gobierno de Benaguasil y presentó enmiendas de adición y modificación para construir una pista de atletismo, ampliar el Centro Deportivo Hidrotermal o poner en funcionamiento un aulario de la EOI. Todas las propuestas vieron el rechazo de los socialistas.

Desde el equipo de gobierno de Benaguasil, "manifestamos nuestro profundo rechazo a las posiciones del PSOE y los socios del Botánico ante su postura de



El polideportivo de Benaguasil es una de las infraestructuras del municipio. / EPDA



La propuesta para poner en marcha el transporte público fue también rechazada en pleno.

intentar boicotear el crecimiento de nuestra localidad. Es inconcebible que contando con una persona de Benaguasil sentada como diputada autonómica en el grupo socialista, no se defienda la necesidad de estas infraestructuras y mejoras y se prefiera dar la espalda a nuestra población del Camp de Túria".

En palabras del alcalde y diputado provincial Ximo Segarra Castillo "vamos a seguir defendiendo todas las inversiones posibles para el municipio de Benaguasil aunque por parte de gobierno de la Generalitat Valenciana sigan sin atender nuestras peticiones por puro marginamiento de las siglas".

EMPLEO

Benaguasil inicia el taller de empleo que formará a 20 personas desempleadas del municipio

EL ALUMNADO PARTICIPANTE SE ENCARGARÁ DE COMBINAR LA PARTE TEÓRICA CON LA PRÁCTICA DURANTE 12 MESES

REDACCIÓN | BENAGUASIL

Los alumnos y alumnas participantes en el taller de empleo Topairet VI han iniciado su formación en las especialidades de jardinería y albañilería tras la selección del alumnado por parte de Labora y el Ayuntamiento.

Junto al personal directivo, docente y administrativo el alumnado se encargará durante los 12 meses de duración del taller, de combinar la parte teórica con la práctica, aplicando lo aprendido en la parcela de titularidad municipal de

la Safor, cuyo espacio adecuación.

Visitando a los alumnos y alumnas han estado los concejales Patricia y Stephane, ambos los han animado a aprovechar esta acción formativa que les va a permitir además de recibir un salario, aprender un oficio para mejorar su inserción en el mercado laboral, ya que todos ellos recibirán el correspondiente certificado de profesionalidad que acredita con carácter oficial las competencias profesionales adquiridas.



Inicio del taller en cuestión con la visita de los concejales del Ayuntamiento. / EPDA

TRIBUNA ABIERTA

Un partido en busca de alma

Muchas veces a los partidos políticos y a sus dirigentes les fallan las fuerzas o el atrevimiento para hacer reflexiones en voz alta y poder llevar a cabo sanos ejercicios de autocrítica para mejorar el bien común.

Lamentablemente, no soy de esos y afortunadamente, no me ha tocado en el camino ser dirigente de altos vuelos pero sí leal compañero municipal con pies en el suelo.

Hace mucho tiempo que el Partido Popular en la Comunitat Valenciana y también en nuestra provincia anda buscando su alma. Entiéndase por alma, aquellos principios que dan forma y organizan los sentimientos y dinamizan la vida.

Después de un tiempo prudencial de espera al haber pasado ya los 9 meses desde las elecciones autonómicas y los 8 meses de las elecciones municipales, es fundamental que el municipalismo tome las riendas de nuestro partido para volver a liderar los mensajes, las ideas y los sentimientos.

La Comunitat Valenciana y nuestra provincia necesitan de un espacio de centro derecha liberal potente, ilusionante y preocupado en solucionar los problemas de las personas y en mejorar su calidad de vida.

Es fundamental que dejemos atrás posturas internas alejadas y que seamos capaces de aunar personalidades e ideas bajo un mismo proyecto popular.

Frente a los pactos de sillones de Pedro Sánchez y Podemos con la complicidad de ERC y Bildu en España y el agotamiento del Pacto del Botánico quién en 5 años han demostrado su falta de preparación y eficacia para gestionar, los populares de la Comunitat Valenciana y de la provincia de Valencia tenemos la necesidad de rearmarnos internamente y de acometer aquellos cambios necesarios para volver a liderar el cambio.

Si estos cambios no se producen es muy probable que sigamos existiendo algunas aldeas Galas al mas puro Asterix y Obelix en medio de un imperio de adoctrinamiento ideológico y de radicalismo.



Stephane Soriano

CONCEJAL DEL PP EN EL AYUNTAMIENTO DE BENAGUASIL

DE AQUÍ
EL PERIÓDICO

@AquiRequenaUtiel
@AquiRequenaUtiel
tv.elperiodicodeaqui

Estamos conectados

AQUÍtv | VU VALÈNCIA

TODA LA INFORMACIÓN DE TU COMARCA



POLÍTICA

Benaguasil impulsa el 30% de sus propuestas electorales en tan sólo 8 meses

EL GOBIERNO LOCAL DE BENAGUASIL (PP) HACE UN BALANCE POSITIVO DE TODAS LAS ACTUACIONES LLEVADAS A CABO

■ REDACCIÓN | BENAGUASIL

En este mes de enero se cumplen 8 meses de legislatura en los ayuntamientos de España y desde el gobierno local del Ayuntamiento de Benaguasil se hace un balance positivo de todas las actuaciones llevadas a cabo, cuya finalidad es seguir buscando la mejora de la calidad de vida de las perso-

nas en las diversas áreas de gestión municipal.

PROGRAMA ELECTORAL

Así pues, las propuestas electorales para los cuatro años de legislatura planteadas por el alcalde y diputado provincial Ximo Segarra y su equipo, se han visto alcanzadas en un 30%.



El grupo municipal del PP de Benaguasil. / EPDA

Un dato, que desde el equipo de gobierno consideran óptimo y que no hace más que "animarnos a seguir trabajando para los vecinos de nuestra localidad poniendo en marcha iniciativas que ayuden a las personas, basadas en la gestión responsable, el respeto, la empatía y la cercanía".



La creación del portal de empleo y la adquisición de drones para vigilar la huerta ya son una realidad.

Propuestas como la adquisición de drones para vigilar la huerta y los campos, la creación de un portal de ofertas de empleo, el programa de actividades y ocio saludable Benaguasil Cuida't, las inversiones en el C.P Luis Vives, las mejoras en escuelas infantiles, actividades inclusivas, campañas de respeto del

entorno, el Plan de Igualdad, la reforma de la Calle Garbí y Montgó, el reasfaltado de calles y caminos rurales, mejoras en el Casal dels Majors o los presupuestos participativos para involucrar a los ciudadanos son una realidad de compromisos adquiridos en las pasadas elecciones del mes de mayo de 2019.

BENAGUASIL

El centro hidrotermal renueva su imagen corporativa

■ REDACCIÓN | BENAGUASIL

El Centro Deportivo Hidrotermal ha estrenado nueva identidad corporativa con la que reforzar la imagen de esta infraestructura deportiva y crear una marca propia fácilmente reconocible por la ciudadanía.

El nuevo logotipo busca además acercarse a los usuarios de estas instalaciones deportivas y crear un sentimiento de pertenencia a una instalación que es de todos.

La nueva imagen, que se incorporará progresivamente, ya es visible en las nuevas



Las pulseras identificativas, que se pueden mojar, ya están en uso y sustituyen a las tradicionales tarjetas que se entregaban a los socios cuando efectuaban la inscripción.

pulseras de identificación personal que sustituyen a las antiguas tarjetas que se entregaban a los socios en el momento de la inscripción.

PULSERA EN VIGOR

La nueva pulsera ya está en uso y entre sus ventajas destaca la comodidad para el abonado, ya que se puede mojar. Asimismo este sistema de acceso al centro hidrotermal ofrece una imagen más moderna y adaptada a la tecnología y a las demandas de una sociedad cada vez más digitalizada.



Nuevo logotipo del Centro Deportivo Hidrotermal de Benaguasil. / EPDA

DE AQUÍ
EL PERIÓDICO

En papel,
en la web,
en el móvil...

elperiodicodeaqui.com



FIESTAS Y TRADICIONES

Benaguasil prosigue con los actos en honor a Sant Blai

EL COLOFÓN DE LAS FIESTAS ES EL 3 DE FEBRERO, DÍA DEL PATRÓN

REDACCIÓN | BENAGUASIL

Los actos en honor a San Blas continuarán el sábado 1 de febrero, día en el que la clavaría organizará hinchables, merienda y baile, siendo el domingo día 2 cuando se celebre la misa de la Candelaria a las 19:30 horas. Posteriormente, se procederá al encendido de la hoguera y se realizarán bailes regionales en la Plaza Mayor, mientras los clavarios reparten cacao y mistela entre los asistentes, finalizando la jornada con música y baile para todos los vecinos.

Será el lunes 3 de febrero, día de San Blas, cuando el dis-



Los actos continúan este fin de semana, hasta el 3 de febrero, día del patrón

paro de 21 salvas anuncie la festividad del patrón. A las 19 horas tendrá lugar la solemne Eucaristía y posteriormente la imagen del Santo, acompañada por los vecinos de la localidad, clavarios y autorida-

des locales procesionará por el itinerario de costumbre, repartiéndose cirios para todos. Con la llegada de la procesión a la Iglesia se procederá al reparto de las "blaietas", bendecidas al besar la reliquia del Santo y al sorteo de una imagen del Santo.



Bajada de troncos con caballos para las hogueras. / EPDA

BENAGUASIL



Acto de presentación del dron. / EPDA

Un dron vigilará los huertos del término de Benaguasil

EL OBJETIVO ES EVITAR HURTOS AGRÍCOLAS

REDACCIÓN | BENAGUASIL

El Ayuntamiento de Benaguasil va a poner en marcha un servicio de vigilancia mediante un dron para estrechar la vigilancia y mejorar la seguridad de los campos de cultivo del término municipal.

PRESENTACIÓN DEL DRON

El nuevo dispositivo fue presentado en el Ayuntamiento con la presencia de varios concejales y del inspector de la Policía Local, ya que serán los agentes quienes tras re-

cibir la formación adecuada utilicen esta innovadora tecnología que permitirá vigilar desde el aire los campos y evitar que se produzcan hurtos agrícolas.

"Desde el Ayuntamiento, con el visto bueno de las organizaciones agrarias y de la cooperativa, hemos apostado por esta herramienta que incrementará la vigilancia y seguridad en los campos y que ya se ha implantado en otros municipios valencianos", según han afirmado fuentes municipales.



SANT BLAI

PROGRAMA DE FESTES

#BenaguasilenFestes

2020

Organitza:



Col.labora:



DIUMENGE 26 GENER

11:00h Baixà de troncs per a la foguera amb cavalls, des de la Plaça del Cementeri fins a la Plaça Major.

14:00h Olla de Sant Blai en la Plaça.

30, 31 GENER I 1 FEBRER

19:30h Missa Triduo a Sant Blai

DISSABTE 1 FEBRER

17:00h Unflables en la Plaça Major.

18:00h Xocolate amb alguna cosa per a sucar.

23:30h Música i ball en la Plaça.

DIUMENGE 2 FEBRER

19:30h Missa de la Candelaria.

20h Encesa de la foguera en la Plaça amb balls regionals, cacaos i mistela.

DILLUNS 3 FEBRER

19h Missa en honor de Sant Blai. A continuació processó, repartiment de blaietes i sorteig d'una imatge de Sant Blai.

*Els Clavaris repartiran ciris gratuïts per als veïns que vullguen anar a la processó.



CULTURA

Llíria inaugura la Exposición del Ninot 2020 de la mano de sus falleras mayores

LA TRADICIONAL MUESTRA SE PODRÁ VISITAR HASTA EL PRÓXIMO 29 DE FEBRERO EN EL EDIFICIO MULTIUSOS DEL MUNICIPIO

REDACCIÓN | LLÍRIA

La Exposición del Ninot 2020 de Llíria abrió sus puertas el pasado domingo, en el edificio Multiusos.

Las falleras mayores de la ciudad, Sonia Cervera e Irene González, inauguraban esta tradicional muestra acompañadas por el alcalde Manolo Civera y el presidente de Junta Local Fallera, Martín Martínez.

La exposición, con la que también se han dado a conocer los bocetos de los monumentos falleros que se plantarán este año en Llíria, exhibe igualmente las fotografías con los mejores momentos de la fiesta fallera del último ejercicio.

La muestra de 'ninots' y fotográfica se podrá visitar hasta el 29 de febrero, en el horario de apertura del centro



Foto de familia de la inauguración de la exposición. / EPDA.



El alcalde de la ciudad y el presidente de la Junta Local Fallera, presentes en el acto.

Multiusos, de lunes a viernes de 9.00 a 14.00 y de 16.00 a 21.00 horas.

La Exposición del Ninot anuncia ya la proximidad de las Fallas de 2020, con unas semanas llenas de las presentaciones de las distintas comisiones del municipio, que conducirán al acto de la Crida, el sábado de 29 de febrero, para celebrar el inicio de la fiesta.



Falleras disfrutando de la muestra fotográfica. / EPDA.

CULTURA

Llíria celebra el primer taller de estudios musicales con la UIMP

REDACCIÓN | LLÍRIA

Llíria ha acogido el primer Taller Superior de Estudios Orquestales dentro de los cursos que ofrece la Universidad Internacional Menéndez Pelayo de Valencia.

La iniciativa se engloba dentro del proyecto que la Orquesta de la UIMP, conjuntamente con el Ayuntamiento, está desarrollando bajo el título de "Internacionalización de la Música Española". El alcalde Manolo Civera asistió a la entrega

de diplomas al alumnado participante, junto al director de la Menéndez Pelayo en Valencia, Agustín Domingo, el coordinador del Taller y director titular de la Orquesta Sinfónica UIMP Vicent Pelechano y el presidente de la Unió Musical de Llíria José Vicente Pedrola.

El primer edil valoró "muy positivamente este proyecto de colaboración con la UIMP, que demuestra que nuestra ciudad tiene la capacidad y potencial para que el talento musical pue-

da formarse bajo el paraguas de la universidad, y que nos permite explorar actividades para que nuestros músicos, después del conservatorio superior, no se tengan que ir a otros países para recibir este tipo de preparación universitaria".

El I Taller Superior de Estudios Orquestales de la UIMP buscaba profundizar en el trabajo del repertorio orquestal de algunos compositores del siglo XIX y XXI, focalizado en el sonido.



Entrega de diplomas del taller de estudios orquestales. / EPDA.

VACIADO DE PISOS EN VALÈNCIA

Vaciado de muebles viejos, electrodomésticos, trastos y enseres para después llevarlo a puntos limpios. También se hacen portes y pequeñas mudanzas.

Infórmese sin compromiso

603 37 37 76

www.vaciadodpisos.es

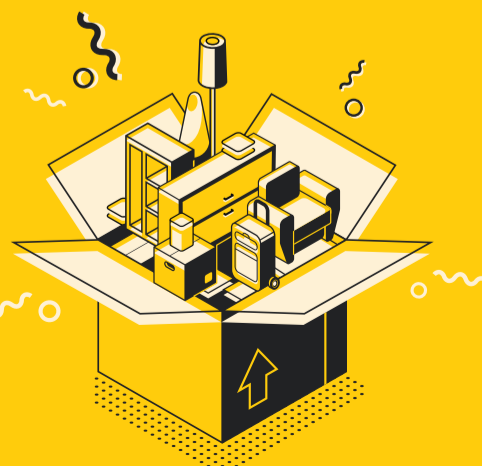

URBANISME

L'Eliana proposa a la Diputació millores en la carretera CV-375

■ S'HA TRASLLADAT AL DIPUTAT DE CARRETERES LA POSSIBILITAT DE REALITZAR DIVERSES ACTUACIONS

■ REDACCIÓ | L'ELIANA

L'alcalde de l'Eliana, Salva Torrent, i l'Enginyer Municipal de l'Ajuntament s'ha reunit recentment amb el vicepresident i diputat de Carreteres i Infraestructures, Rafa García, per a tractar entre altres assumptes les demandes del consistori pendents de resolure relatives a la carretera CV-375 que uneix la localitat amb la veïna Poble de Vallbona.

En concret, Torrent ha plantejat la possibilitat que l'Ajuntament realitze les actuacions oportunes, amb l'autorització de la Diputació de València, per a l'accés directe a la citada carretera des de l'aparcament del Poliesportiu Municipal per a facilitar el pas dels nombrosos vehicles que es concentren en la zona cada dia. La segona proposta s'ha centrat en la possibilitat d'autoritzar l'entrada i l'eixida directa des del pàrquing Les Neus a la CV-375, permetent el gir a l'esquerra.

En aquest mateix punt, el consistori també proposa l'execució de dos lloms d'ase previs als accessos a l'estacionament amb l'objectiu que es minore la velocitat a 30 quilòmetres/hora, així com el reforç de la senyalització vertical.



Instant de la reunió amb el diputat de carreteres. / EPDA

L'últim suggeriment presentat a la Diputació passa per prolongar la illeta existent en la intersecció de la Torre del Virrei amb el carrer Alborache, de manera que s'obligue els conductors a girar a la dreta per la via de servei i evitant la connexió directa amb la citada via.

Igualment, en l'àrea d'encreuament el consisto-

ri ha suggerit la col·locació de balises de polietilè en la mitjana que obligue als vehicles que desitgen accedir a la zona a realitzar la rotonda, impeding els girs a l'esquerra i disminuint així el risc de col·lisions.

VALORACIÓ POSITIVA

El primer edil ha valorat positivament la reunió amb el di-

putat de Carreteres de l'ens supramunicipal, qui ha considerat atentament les peticions i ha mostrat la seua disposició per a atendre cadascuna de les propostes del consistori "que han sigut prèviament estudiades pel departament tècnic i que busquen facilitar el dia a dia dels nostres veïns i veïnes", ha declarat.

SANITAT



Pie de foto. / EPDA

Sense restriccions a l'ús de l'aigua a L'Eliana

■ LES ANÀLISIS TÈCNICUS CONCLUEN QUE L'AIGUA ÉS APTA PER AL CONSUM DELS CIUTADANS

■ REDACCIÓ | L'ELIANA

L'aigua de la planta desnitridadora que arriba a les llars, comerços i edificis públics del municipi de l'Eliana té una qualitat òptima per al consum d'embarassades i lactants.

INFORME TÈCNIC

Així després de l'informe tècnic sanitari de la Conselleria de Sanitat, que ha analitzat el sistema de proveïment del nucli urbà, urbanització Viña, Entrepinos, Paraíso, Montealegre i unes altres, prèvia i posteriorment a la posada en funcionament de la instal·lació. Els resultats ana-

lítics realitzats des del 26 de novembre fins al 19 de desembre de 2019 mostren que els nivells de nitrats es troben dins dels paràmetres establerts en el Reial Decret 140/2003.

D'aquesta manera, i una vegada alçades totes les restriccions a l'ús de l'aigua l'Eliana ha finalitzat amb el problema històric d'excés de nitrats mitjançant un sistema d'avantguarda i innovador, que suposa un pas de gegant en la política hídrica de la localitat.

Aquesta instal·lació contribuirà a l'objectiu municipal d'optimitzar el consum a través del pròxim desenvolupament i implantació d'una doble xarxa, una per a aigua potable, apta per a consum humà, i una per al reg de parcs i jardins que aprofitarà l'aigua sobrant del procés de desnitridació.

CULTURA

Més de 40.000 persones van participar en les activitats culturals de l'Eliana en 2019

■ REDACCIÓ | L'ELIANA

Com tots els anys per aquestes dates, la Regidoria de Cultura fa balanç de l'assistència a les seues activitats programades en l'exercici anterior.

En 2019, un total de 40.205 persones van acudir a les cites culturals de cinema, música, teatre, exposicions, actes literaris i divulgatius.

Com en anys anteriors, és el cinema l'activitat que més atrau als veïns i veïnes, ja que la Terrassa del Cinema d'Estiu va acollir a 19.732 espectadors i, sumant-li a aqueixa xifra els que van acudir a altres projeccions en les quals s'inclou el festival l'Eliana Cinema, es van aconseguir un total de quasi 22.000 espectadors.

Quant a les arts escèniques, les funcions de la campan-

ya municipal Anem al Teatre van congregar a quasi 3.400 espectadors, sent "Cinco horas con Mario", amb Lola Herrera, i "Señora de rojo sobre fondo gris", amb José Sacristán, les que van aconseguir completar l'aforament de l'Auditori.

A tot això cal sumar els quasi 3.800 espectadors amb els quals va comptar la Mostra d'Arts de Carrer de l'Eliana (MARCEL) a través de les seues representacions. En total, més de 7.200 persones van gaudir del teatre en els seus diferents formats l'any passat a l'Eliana.

MÚSICA

La música és una altra de les activitats més destacades de la programació cultural, amb

concerts que van convocar a quasi 9.500 espectadors. El festival Cinc Segles de Música va atraure a més de 1.000 espectadors i Estiu a la Torre a quasi 3.400.

Va haver-hi una sèrie de concerts més protagonitzats en la seua majoria per les diferents formacions de la Unió Musical, el Cor de l'Eliana i l'Escola Coral, que sumen entre tots un total de quasi 5.000 espectadors.

EXPOSICIONS

Les exposicions també van tindre el seu protagonisme en 2019, ja que es van dur a terme un total de 14 de pintura, escultura, dibuix i fotografia, a les inauguracions de la qual van assistir prop de 1.200 visitants.

Quant a activitats relacionades amb la literatura, a l'Eliana es van programar en 2019 presentacions de llibres i trobades amb escriptors. En totes elles van participar més de 700 espectadors, destacant la visita de l'escriptor Juan José Millás.

Finalment, també es van programar activitats divulgatives i conferències de divers contingut, a les quals van acudir més de 500 espectadors.

La regidora de Cultura, Eva Santafé, ha valorat molt positivament aquestes xifres i ha destacat la seua "satisfacció per la participació de les veïnes i veïns en les activitats de tota índole, la qual cosa demostra que la cultura és una dels senyals d'identitat del municipi".



El cinema és l'activitat favorita d'elianeres. / EPDA

INCLUSIÓN SOCIAL



Pleno del Ayuntamiento de Ribera-roja, con el alcalde Robert Raga al frente. / EPDA

Ribera-roja aumenta un 96% el gasto en Inclusión Social desde 2014

LA INVERSIÓN SE SITÚA ACTUALMENTE EN 139 EUROS POR HABITANTE Y EL AYUNTAMIENTO DEL MUNICIPIO PASA DE DESTINAR 1'6 MILLONES A UN TOTAL DE 3'2 MILLONES DE EUROS EN 2019

■ REDACCIÓN | RIBERA-ROJA

El Ayuntamiento de Ribera-roja de Túria ha duplicado prácticamente el gasto en protección y promoción social en los últimos seis al pasar de los 1'6 millones del ejercicio de 2014 a los 3'2 millones de euros asignados en el presupuesto del pasado año 2019. La inversión global por habitante ha pasado de los 76 euros del año 2014 a los 139 euros por vecinos del ejercicio de 2019.

El equipo de gobierno ha dado a conocer los datos que el consistorio dedica a la promoción de los segmentos poblacionales más vulnerables y que indican un aumento imparable y muy pronunciado desde el cambio de ejecutivo local en el año 2015 ya que año tras año las diversas partidas dedicadas a la promoción y protección social se han duplicado en el cómputo global.

Así, en el año 2014 se destinaron en Ribera-roja de Túria un total de 1'6 millones de euros a estos conceptos, que pasaron a 2 millones en el ejercicio de 2015 que se incrementaron hasta 2'4 millones de euros en 2016 -el primero elaborado por el actual gobierno- continuaron su ascenso hasta los 2'8 millones de euros de las cuentas correspondientes al año 2017, se

elevaron hasta los 3'4 millones del presupuesto de 2018 y alcanzaron los 3'2 millones en el ejercicio de 2019. Entre algunos de los conceptos fijados en las cuentas del pasado año 2019 cabe destacar los 211.000 en prestaciones a favor del empleo, otros 1'8 millones de euros en asistencia social primaria o los 1'1 millones más en fomento del empleo y el trabajo. Los 3'2 millones de euros destinados a estos conceptos suponen más de un 12% sobre la cantidad global del presupuesto, aprobado en 26'2 millones de euros.

El Ayuntamiento de Ribera-roja de Túria ha aumentado los servicios municipales configurados para las capas poblacionales más vulnerables de la localidad como los 48.800 euros del programa de atención e intervención a personas con diversidad funcional, los 71.000 euros del comedor social, los 50.000 en el programa de prevención de riesgos de los menores, los 225.000 euros fijados para las prestaciones sociales individuales, los 329.000 euros del catering social o, por ejemplo, otros 34.000 euros en trabajos diversos de bienestar social. Cabe destacar que a lo largo de este pasado año se complementaron otros 192.000 euros en diver-



A lo largo del pasado año se complementaron un total de 192.000 euros en diversas ayudas de emergencia social para atender a 249 unidades familiares de Ribera-roja, además de otros 618 usuarios.

sas ayudas de emergencia social para atender a 249 unidades familiares de Ribera-roja de Túria, además de otros 618 usuarios en el que se incluían, entre otras, diferentes prestaciones económicas, así como el destino de otros 151.000 euros en ayudas básicas como la alimentación, los suministros del hogar como el alquiler o la hipoteca bancaria. La alimentación infantil o comedor escolar ascendió a 1.248'52 euros y el alojamiento temporal a otros 18.800 euros.

El Ayuntamiento de Ribera-roja de Túria también ha dedicado en el presupuesto de 2019 otras partidas importan-

tes para las capas más desfavorecidas sociales como los 5.000 euros en el programa de emergencia habitacional y atención al desahucio, ayudas para el transporte a la diversidad funcional dotado con un total de otros 5.000 euros o los 10.000 euros para las subvenciones de las asociaciones que trabajan y operan con las personas con mayores problemas sociales.

El departamento de Políticas Inclusivas y Derechos Sociales ha dado a conocer, además, las cifras derivadas de la gestión de la Ley de la Dependencia, de la que solicitaron su aplicación un total de 179 usuarios de Ribera-roja de Túria, otras 202 personas fueron valoradas en la fase previa a la percepción de un recurso mientras que otros 115 usuarios están pendientes, actualmente, de valorar.

El alcalde de Ribera-roja de Túria, Robert Raga, ha subrayado "el enorme esfuerzo que se ha realizado en el último lustro en nuestro municipio para atender correctamente a todas las personas con mayores problemas por su situación social y económica, por ello, las cifras contenidas en las cuentas presupuestarias son absolutamente elocuentes sobre las prioridades fijadas por el equipo de gobierno".

RIBERA-ROJA



La Plaza del Ayuntamiento de Ribera-roja. / EPDA

El municipio presenta mayor transparencia que Valencia, Gandía o Mislata

■ PRIMERA POSICIÓN EN LA LISTA DE CIUDADES MÁS TRANSPARENTES DE LA COMUNITAT

■ REDACCIÓN | RIBERA-ROJA

El Ayuntamiento de Ribera-roja de Túria se ha colocado en la primera posición de la lista de municipios con mayor nivel de transparencia de la Comunitat Valenciana al cumplir con un total de 124 de los 162 indicadores utilizados para analizar los cumplimientos de las administraciones públicas en esta materia.

Esta localidad cumple con un total del 76'54% de los criterios de transparencia fijados para el estudio.

La lista de la transparencia municipal (<https://www.dyntra.org/indices/ayuntamientos-de-espana/comunidad-valenciana/>) los realiza la empresa Dynamic Transparency Index (Dyntra), de reconocido prestigio en el ámbito nacional e internacional, para descubrir el nivel de transparencia en los ayuntamientos de la Comunitat Valenciana mayores de 15.000 habitantes a partir de los datos que las propias administraciones ofrecen a sus ciudadanos en las plataformas digitales.

El estudio de Dyntra sitúa a Ribera-roja de Túria en el primer lugar del listado con un 76'54% con una clara ventaja sobre los siguientes como Alaquás con un 71'6%, La Nucía con otro 69'75%, Mislata con su 69'14%, Gandía con otro 69'14%, Catarroja y Alfáfar con un 67'28% o la capital de la ciudad de València con un 66'05% de los criterios cumplidos en los últimos meses.

En el conjunto de España, la situación de Ribera-roja de Túria en materia de transparencia municipal ratifica el trayecto iniciado en el ámbito valenciano al mejorar en hasta nueve posiciones entre finales del pasado año y la actualidad, al pasar del puesto 42 al 30 sobre una lista que supera los 520 municipios en total, sin olvidar que es el primer municipio valenciano en el citado ranking. Por delante de la lista del conjunto de España figuran algunos ayuntamientos como los de Pozoblanco, Fuengirola, Vitoria, Bilbao, Zamora, San Sebastián, Barcelona, Málaga, Zaragoza o Madrid, entre otros.

El estudio de la empresa detalla la evolución imparable experimentada por el Ayuntamiento de Ribera-roja de Túria durante los últimos años en la que pasa del 14'58% de finales del año 2015 a los 47'8% de septiembre del ejercicio de 2018 a los 76'54% de la actualidad, en una evidencia de la tendencia positiva sobre los niveles de transparencia y el mayor acceso de los ciudadanos a la información municipal.

ACCESO A LOS DATOS

El alcalde de Ribera-roja de Túria, Robert Raga, ha subrayado que la primera posición del listado de Dyntra "es una muestra evidente del trabajo que este equipo de gobierno ha realizado a lo largo de los últimos años en beneficio de los ciudadanos que son, al fin y al cabo, los que tienen todo el derecho de acceder a los datos y la información pública con absoluta libertad; no hay que olvidar que a este índice hay que añadir que cumplimos en 84 parámetros de Transparencia Internacional".

SANIDAD

Loriguilla se reúne con Sanidad para la mejora del servicio de Pediatría

LOS RESPONSABLES AUTONÓMICOS SE HAN COMPROMETIDO A ESTUDIAR LA SITUACIÓN

REDACCIÓN | LORIGUILLA

El Ayuntamiento de Loriguilla ha mantenido esta semana una reunión con la Dirección General de Investigación y Alta Inspección Sanitaria para reivindicar la mejora del servicio de Atención Primaria y la recuperación del servicio de Pediatría en el municipio.

A la reunión, celebrada en la Conselleria de Sanidad, han asistido, por parte municipal, el alcalde Sergio Alfaro y el concejal de Sanidad, Carlos Rodado, y por parte de la Conselleria, el director general del mencionado departamento, Javier Burgos, y la subdirectora María José Izquierdo.

Alfaro ha mostrado su preocupación por la situación generada en Loriguilla en los últimos tiempos, debido a la escasez de médicos y al aumento de usuarios, procedentes de poblaciones limítrofes que, a su vez, saturan las urgencias.

Al mismo tiempo, ha recalado el hecho de haber perdido el servicio de pediatría, un servicio muy demandado por los vecinos. En este sentido, ha manifestado que «vamos a seguir trabajando para conseguir un mejor servicio de medicina familiar y pediatría, un servicio de mayor calidad para mejorar el bienestar de nuestros vecinos».

Los responsables autonómicos se han comprometido a estudiar la situación específica de Loriguilla y las medidas a adoptar para solucionar de for-

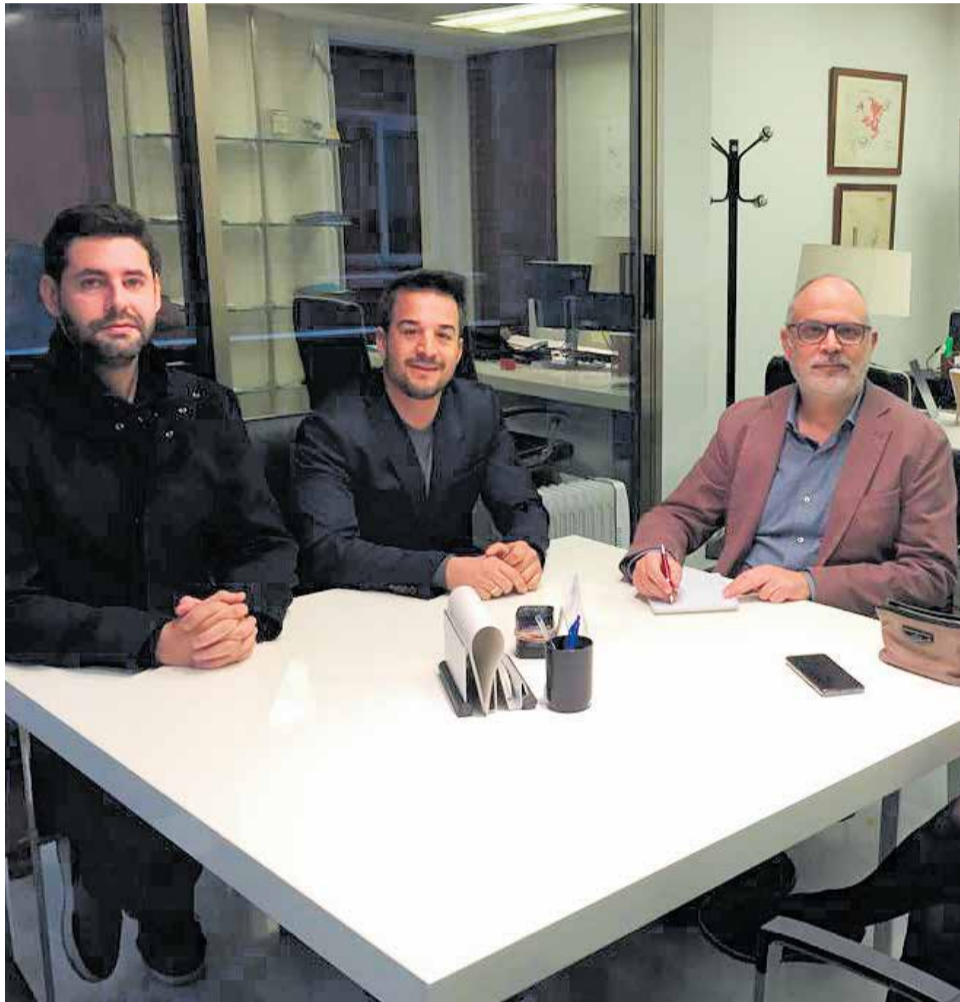

El alcalde y la edil de Sanidad en la reunión con representantes de Conselleria. / EPDA

ma satisfactoria sus problemas, por lo que han asegurado, también, que se van a coordinar con los departamentos implicados en el área de salud. Por su parte, Rodado ha expresado

su voluntad «de mejorar la calidad asistencial, los tiempos de espera y la eterna reivindicación de un servicio de pediatría en condiciones para el municipio», y ha añadido que «la

Atención Primaria, como primera piedra de toque con la salud, debe dar una respuesta acorde y suficiente a las necesidades reales de nuestros vecinos».

EDUCACIÓN



Cartel anunciador de ayudas de educación. / EPDA

Un total de 148 alumnos se beneficiarán de ayudas

EL PROYECTO TENDRÀ UN COST TOTAL DE 133.204 EUROS

REDACCIÓN | LORIGUILLA

Un total de ciento cuarenta y ocho alumnos se van a beneficiar de las ayudas que ha concedido el Ayuntamiento de Loriguilla, a través de la concejalía de Educación, para la adquisición de material escolar en el presente curso, y que ascienden a 6.050,15 euros. Así mismo, diez familias han obtenido la subvención municipal, destinada a la matrícula en la Escuela Infantil Mandarina, cuyo importe total es de 1.350 euros.

Desde el área de Educación, se ha hecho pública la concesión de estas ayudas que se convocaron el pasado noviembre, dirigidas al alumnado escolarizado en el segundo ciclo de Educación Infantil, de 3 a 6 años, y en la etapa educativa obligatoria, hasta los 16 años. En función de los criterios establecidos, las ayudas oscilan entre los 35 euros y los 55 euros por solicitante que cumpla con los requisitos. El abono de estas ayudas se producirá en las próximas semanas.

Plan beroclick

Renueva todos tus equipos por 0€ y paga SOLO por lo que imprimas



Pago único por páginas impresas



Sin desembolso inicial en equipos



Coste cerrado y sin sorpresa



Una factura mensual para todos tus equipos



Todo incluido: instalación, formación, mantenimiento y consumibles



berolina

KYOCERA
Platinum Reseller



96 269 07 22



info@berolina.es

FIESTAS Y TRADICIONES

Bétera registra un gran éxito de participación en los actos en honor a Sant Antoni

■ VARIOS CENTENARES DE FAMILIAS DEL MUNICIPIO SALIERON A LA CALLE PARA BENDECIR A SUS MASCOTAS, ACTO AL QUE NO FALTÓ LA ALCALDESA DE LA LOCALIDAD, ELIA VERDEVÍO

■ REDACCIÓN | BÉTERA

Bétera, un año más, ha celebrado la festividad de Sant Antoni para conmemorar una fecha señalada por todos los valencianos.

Con motivo de esta festividad, el pueblo de Bétera desarrolló el fin de semana pasado diferentes actividades. El viernes por la tarde se lle-

vó a cabo la "passejà", desde las cuevas hasta la Alameda, donde participaron Obreras y Mayoraes 2020, las peñas "Amics del Coet", "Fogoners" y "Vol Lliure", que fueron acompañados por la Batucada del "Centre Artístic Musical de Bétera". Además, para finalizar la tarde hubo un "correfoc" a cargo de la peña



Acto de la bendición de los animales en Bétera en el que también estuvo presente la alcaldesa. / EPDA

"Foc Seguit" de Xeraco en la Alameda, donde la pólvora fue la encargada de impresionar a los presentes.

■ GASTRONOMÍA

El sábado, la gastronomía cobró importancia, y los vecinos pudieron degustar uno de los platos más tradicionales y típicos de nuestra zona "caldera d'arrós junt". Mientras se cocinaba en la Alameda este plato, la zona estuvo ambientada con un DJ, que



Lo más atractivo de la jornada ha sido sin duda la gran variedad de mascotas; perros, gatos, aves, caballos y asnos.

no paró de poner música hasta las 17:30 horas.

Posteriormente, las diferentes peñas hicieron las pruebas de cohetes, hasta que bien entrada la noche, se llevó a cabo la quema de la hoguera y la gran prueba de cohetes, donde una vez más la pólvora cobró importancia en la localidad, de la mano de Obreras y Mayoraes 2020.

Durante la noche, la orquesta Ágora amenizó la velada.

Y, por último, el domingo 26 de enero la bendición de los animales acaparó todas las miradas. Las familias de Bétera salieron a la calle para bendecir a sus mascotas, donde se pudieron ver, gatos, perros o periquitos. Además de caballos o asnos.

Sin duda, la ciudadanía de la localidad de Bétera se volcó con la celebración, por lo que ha supuesto un éxito de participación a todos los niveles.

URBANISMO

Bétera moderniza la red de agua potable del casco urbano

■ REDACCIÓN | BÉTERA

Desde el área de Urbanismo y Agua del Ayuntamiento de Bétera, se está desarrollando una obra de mejora de la red de agua del casco urbano.

Estas obras se están realizando debido a la antigüedad de las tuberías, las constantes fugas y la importante pérdida de agua que sufre la red de alrededor de un 80%, además de la existencia de agua no controlada por la

falta de contadores. Estas carencias conllevan problemas medioambientales y económicos que se quieren subsanar gracias al proyecto "Renovación de la Red del Casco Urbano".

En esta primera fase se van a desarrollar diferentes actuaciones, por un lado, controlar el agua de los pozos con la instalación de contadores generales en diferentes puntos del tramo de la red.

Además, incluye una campaña de detección de fugas, porque actualmente se cuenta con 80 puntos afectados, aproximadamente. También entra la renovación de una parte de la red antigua, que está obsoleta.

Actualmente todo el casco forma parte de un mismo sector, y con estas obras se quiere dividir en 9 sectores para que funcionen de manera independiente.

Desde el Ayuntamiento de Bétera se informará de todos los cortes programados con antelación a la población, aunque pueden producirse cortes inesperados por roturas no previstas, así como variaciones en la presión que llega a las viviendas. Por este motivo, se agradece la comprensión vecinal y se pide disculpas por las molestias que puedan ocasionar estas obras de mejora.

Este proyecto cuenta con un total de 900.000 euros/IVA incluido para la reparación y modernización de la red. Esta obra salió a licitación, siendo la empresa "Aguas de València" la adjudicataria para su ejecución.



Obras que se están desarrollando en la red de agua / EPDA

¿CONOCES EL PUNTO DE INFORMACIÓN JUVENIL?

VEN E INFÓRMATE DE CURSOS, AYUDAS Y MUCHO MÁS

EDIFICIO CASA NEBOT, 5 | 961698714 | JUVENTUD@BETERA.ES



BÉTERA VIU JOVE



VINE A NETEJAR
LES NOSTRES MUNTANYES

16 DE FEBRER A LES 9 H
DES DE L'AJUNTAMENT

INSCRIPCIONS A L'OFICINA DE TURISME,
AL TEL. 961688404 O AL CORREU
SERRA@TOURISTINFO.NET

De 9 a 12
horas
Agua y
refrigerio

AJUNTAMENT DE SERRA
SOSTENIBILITAT AMBIENTAL

JUVENTUT

Serra recupera l'Espai Jove que albergarà un punt d'informació

LA REAPERTURA DE L'ESPAI JOVE SERÀ EL PROPER 7 DE FEBRER

■ REDACCIÓ | SERRA

L'Ajuntament de Serra té enllestida la reapertura de l'Espai Jove que obrirà les seues portes el proper divendres 7 de febrer. Un lloc de trobada i dinamització de la vida juvenil d'este municipi enclavat al cor de la Serra Calderona.

L'Espai està situat al carrer Carreró i compta amb una superfície interior de 100 metres quadrats i una terrassa de vora 180 metres.

ACTIVITATS D'OCI

El centre realitzarà activitats i noves propostes per dinamitzar l'oci i temps lliure de la juventut de la localitat.

Amb la reapertura del centre també es preveu la instal·lació d'un punt



Entrada a l'Espai Jove de Serra./ EPDA

d'informació juvenil per part de l'IVAJ i la implementació del Pla de Dinamització Juvenil.

“La reapertura de l'Espai és una aposta decidida de l'equip de govern per la juventut de la localitat” comenta Borja Martínez, regidor de Joventut. L'Espai Jove començarà obrint divendres de

vesprada i dissabtes en horari de matí i vesprada i s'estudia la possibilitat d'anar ampliant els horaris en funció de les necessitats del servei. L'equipament compta amb billar, jocs de taula, televisió i entre d'altres. A més a més vol ser el contenidor de nombroses activitats adreçades al públic juvenil.

TURISME

Serra Turisme atén 3.500 persones durant 2019

SUPOSA UN AUGMENT DE 1.500 PERSONES RESPECTE A L'EXERCICI DE L'ANY 2018

■ REDACCIÓ | SERRA

L'oficina de Turisme de Serra ha atés 2.724 persones de manera presencial durant el pasat any 2019.

Un nombre d'atencions a les que hi ha que sumar altres més de 600 que es van efectuar durant els tres dies que va durar la Fira de les Comarques a la plaça de Bous València.

En total vora 3.500 persones, una xifra de visitants considerable que suposa un augment de 1.500 persones respecte a l'exercici de 2018. Tot i això sense comptar les nombroses atencions de petició d'informació telefònica que també van en augment. L'alcalde de Serra, Alicia Tusón, fa una molt bona valoració d'estes xifres.

“Hem encetat una senda de treball que està donant els seus fruits” comenta i afegeix “Hem de continuar deixant-nos la pell per a que el turisme siga un dels motors del nostre desenvolupament”.

MOTOR DE L'ECONOMIA

El consistori de Serra, enclavat al cor de la Serra Calderona, està fent esforços per con-

verir el turisme en motor de l'economia, tant el turisme de muntanya com el que va unit al patrimoni, la gastronomia i la cultura.

L'ajuntament està immersa en la recuperació del patrimoni andalusí dels segles IX i X i està a punt d'obrir el Centre Turístic i Ambiental La Llar, un nou espai d'interpretació sobre els usos passats presents i futurs de la serra que a més compta amb una important col·lecció geològica.

La diversificació de l'oferta amb la creació de la Ruta de les Escultures ha fet que es dupliquen els visitants que busquen informació sobre el casc urbà respecte a l'any 2018.



Oficina Tourist Info de Serra./ EPDA.

AGENDA CULTURAL



Del 4 al 9 de febrer
EXPOSICIÓ EXILI IL·LUSTRAT.
Ajuntament de Serra.

Dissabte, 15 de febrer
Celebració del Mig any de Sant Roc. Casal de Sant Roc. Plaça Sant Isidre.

Diumenge, 16 de febrer
Jornada de neteja a les nostres muntanyes. Inscripció a l'Oficina de Turisme. Des de l'Ajuntament de Serra. 9.00 hores

Dilluns, 17 de febrer
Club de lectura. El silenci del pantano. Biblioteca Municipal. 19.00 hores.

Dijous, 20 de febrer
Animació lectora. El árbol de Miguel y otros cuentos. Biblioteca Municipal. 18.00 hores.

Diumenge, 23 de febrer
Carrera de los Árboles y Castillos.

Divendres, 28 de febrer
III Jornada per la Igualtat.

CASINOS

El fichaje de Xavi Castillo y los bandos con voz del alcalde, nuevos aires en Casinos

“SE INFORMA AL PUEBLO EN GENERAL QUE QUIEN QUIERA SANDÍAS A EURO, PUEDE COMPRARLAS EN LA CASA DE ABAJO DEL HORNO CARMELO”

■ P.T. | CASINOS

El alcalde de Casinos, Miguel Navarré, vive en París, pero intenta compensar su ausencia de lunes a viernes dando voz a los bandos municipales los fines de semana. Desde que llegó al gobierno municipal de esta localidad del Camp de Túria, Compromís ha querido darle un aire más transgresor y rompedor con los gobiernos del PP. Tanto, que la programación cultural también ha sufrido un giro de 180 grados, con fichajes como el del actor cómico, Xavi Castillo, de la compañía Pot de Plom, quien ha hecho del ataque al Partido Popular su ‘modus vivendi’ en los últimos años, especialmente desde que los partidos del Botànic copan buena parte de los Ayuntamientos de la Comunitat Valenciana. Aunque no sólo nutre sus espectáculos con arremetidas contra la ex alcaldesa de València, Rita Barberá, o el ex presidente de la Diputación de Valencia, Alfonso Rus, sino que Castillo hace uso de la



El alcalde entre dos actuaciones de Castillo parodiando a Rita Barberá y Alfonso Rus. / POTDEPLOM.COM/EPDA

sorna típicamente valenciana para llenar sus espectáculos, con desnudos y provocaciones erótico-festivas, incluidas.

Así, Compromís, que gobierna con mayoría absoluta en Casinos desde mayo de 2019, una de las primeras contrataciones que realizó, como acto de desagravio a dos decenas de años con gobiernos del PP, fue la de Xavi Castillo, que gustó y escandalizó a partes iguales.

Otra impronta muy personal del actual alcalde ha sido darle voz a los bandos municipales, con interpretaciones que en cualquier momento pueden llamar la atención de la industria del doblaje. Así, una de sus dedicaciones en el poco tiempo que pasa en Casinos es la de dirigirse por el municipio anunciando cuestiones como ésta: “atención, el que se haya encontrado una muleta color

gris metal que la manifieste”, “venga, venga, id preparando ya vuestro disfraz para el sábado 2 de noviembre. Las festeras y los festeros 2020 ya la tenemos elegida. Recordar que tendremos pasacalle a las 19 horas, cena a las 21.30 y discomóvil a medianoche. ¡¡Tampoco podéis faltar al túmber del terror!! ¡Qué miedo! Las entradas las podéis encontrar en los establecimientos (...)” o “se informa

al pueblo en general que el que quiera sandías a euro la sandía, puede comprarlas en la casa de abajo del horno Carmelo”. Pero todo no es cachondeo. El alcalde también pronuncia bandos más serios, como éste: “El Ayuntamiento de Casinos condena los actos vandálicos que tuvieron lugar la noche de los quintos, así como la quema del coche propiedad de una vecina de nuestro pueblo esta noche.

Desde la alcaldía y la concejalía de Seguridad se impulsarán medidas junto con la Policía Local y las fuerzas y cuerpos de seguridad para que estos hechos no vuelvan a repetirse. (...) Por último, esto no es un comunicado más: estamos trabajando ya con los abogados del Ayuntamiento los hechos ocurridos ya se están investigando. Os garantizamos que se tomarán medidas”.

VILAMARXANT

El futbol uneix Vilamarxant i Holanda amb unencontre esportiu sense precedents

EL VV POTETOS HOLANDÉS VISITA LA POBLACIÓ DEL CAMP DE TÚRIA PER A REALITZAR UNA CONCENTRACIÓ DURANT QUATRE DIES QUE ACABARÀ AMB UN PARTIT

■ REDACCIÓ | VILAMARXANT

Diuen que l'esport és un dels nexes més importants amb els quals compta l'actual societat. Crea llaços, fa amics, permet disfrutar del bon ambient.

I, també, fa que Groningen i Vilamarxant, dues poblacions separades per milers de quilòmetres, es troben en el camí.

Com? L'equip del VV Potetos holandés, amb seu en Groningen, ha passat els últims dies en la població del Camp de Túria per a realitzar un stage de preparació de cara a la segona part de la temporada.

El turisme i l'esport han portat a este conjunt de futbol fins a la vorera del riu Túria. Dijous passat va arribar a



El VV Potetos holandés amb l'alcalde de la localitat Héctor Troyano. / EPDA

Vilamarxant per a passar uns dies que tenien com a gran final un partit de futbol contra l'equip del Grup Esplai Veterans de Vilamarxant.

Un dia més tard, el divendres, va ser el moment de conèixer els espais naturals que envolta al municipi. La delegació holandesa va realitzar senderisme pel Paratge Na-

tural de Les Rodanes i va arribar al pic de la Rodana, però també va visitar el nucli urbà per a conèixer el castell, l'església o la cisterna, entre altres llocs emblemàtics de la població.

Héctor Troyano, alcalde de Vilamarxant, i Ciro Ferrer, regidor de Seguretat, Medi Ambient i Agricultura, van rebre

a l'expedició del VV Potetos holandés en el Consistori per a donar-li la benvinguda de manera oficial i agrair que triara el nostre poble com a lloc de concentració.

D'altra banda, el dissabte va ser dia de treball per als integrants de l'equip holandés. El Saler va acollir les sessions de preparació d'este conjunt

durant el matí. Més tard, la delegació holandesa va visitar la ciutat de València.

Com a punt final a esta concentració, el diumenge es va celebrar el partit amistós entre el VV Potetos i l'equip del Grup Esplai Veterans de Vilamarxant a Benissanó, que es va decantar a favor dels locals per 3-1.

TEMPORAL

Olocau sufre los efectos de Gloria con la caída de varios árboles y desperfectos

EL AYUNTAMIENTO SE HA DEDICADO DE LLENO A QUE TODO VUELV A LA NORMALIDAD Y A GARANTIZAR QUE LOS VECINOS TENGAN EL ACCESO NORMAL A TODAS LAS CALLES

REDACCIÓN | OLOCAU

El temporal bautizado como 'Gloria' se dejó notar la pasada semana y mucho, en el municipio de Olocau.

En concreto, la urbanización Pedralvilla fue una de las zonas más afectadas por el temporal.

Gran cantidad de árboles cayeron al suelo a causa de las fuertes rachas de viento provocando cortes de calles.

El Ayuntamiento, dirigido por Antonio Roperó, estuvo

a pie de calle controlando la evolución del temporal para poner las medidas que fueran necesarias para proteger la seguridad de los vecinos y vecinas.

Es cierto, que tras el paso de Gloria el consistorio ha encargado a una empresa de limpieza que se encargue de adecentar los viales de la zona más afectada en Pedralvilla. También y como ha adelantado el alcalde socialista "en cuanto el tiempo lo per-



Una de las calles de la urbanización Pedralvilla que ha sido una de las más castigadas del término./ EPDA



Los operarios del Ayuntamiento realizando los trabajos de limpieza./ EPDA

mita y las condiciones del terreno sean las adecuadas se repararán los caminos más afectados. Lo más importante para nosotros es la seguridad de nuestros vecinos y vecinas y que todo vuelva a la normalidad", ha indicado Antonio Roperó.

CAMBIO DE CRISTALES

En los próximos días se procederá también a cambiar los cristales que el viento destruyó en la pista de pádel del polideportivo municipal.

MARINES

Marines celebra la festividad de San Antón 2020 y libra sus premios de disfraces para valorar la originalidad y colorido

REDACCIÓN | MARINES

El municipio de Marines terminó de celebrar su festividad de San Antón 2020 el pasado 26 de enero.

CAMBIO DE DÍA

Tras las intensas lluvias y viento que azotaron la comarca de Camp de Túria el fin de semana del 18 y el 19 de enero, los Clavarios de San Antón decidieron posponer la bendición de animales y concurso de disfraces al último domingo de enero.

Todo un éxito de participación y de originalidad quedó plasmado en la vestimenta y adornos de los participantes. Según explicaba la propia alcaldesa de Marines, Lola Celda, la festividad de San Antón en la localidad de Marines se caracteriza porque los vecinos participan en los actos programados disfrazados con diferentes vestimentas.

Por este motivo, también se celebra el tradicional concurso en el que se valora la originalidad y colorido de los disfraces.



Primer premio de disfraces./ EPDA



Segundo premio de disfraces./ EPDA



Tercer premio compartido./ EPDA



Tercer premio compartido./ EPDA

PATRIMONI I FESTES

Benissanó acull la Setmana del Castell del 7 al 9 de febrer

ELS ACTES COMPTARAN AMB LA II RECREACIÓ HISTÒRICA DEL CAPTIVERI DEL REI FRANCESC I

■ REDACCIÓ | BENISSANÓ
Del 7 al 9 de febrer el Consistori de Benissanó, a través de la Regidoria de Patrimoni, Comerç i Festes, ha programat una sèrie de propostes lúdiques i culturals al voltant del Castell, que comptaran amb la segona recreació històrica de l'empresonament i captiveri del rei francès Francesc I al Castell de Benissanó, després de la batalla de Pavia.

Entre els actes que podran gaudir tots els veïns de Benissanó i totes aquelles persones que s'acosten durant aquest cap de setmana de febrer a aquest municipi del Camp de Túria, estan previstes un total de tres actuacions musicals



La Setmana del Castell arranca el 7 de febrer, a les 20 hores, amb un concert i un pregó al Teatre municipal

ininterrompudes durant el dissabte 8, un concert de la Banda de música de la UDP el divendres 7 i el festival gastronòmic a la mateixa plaça del Castell els dies 7 i 8 de febrer. A més a més, el diumenge 8 a les 13h i a la Sala Noble del Castell tindrà lloc el lliurament dels "XVIII Premis Castell de Benissanó" que en aquesta edició han recaigut en Vicen Rioja i Mari Carmen Desco. "Volguera agrair tot el treball desenvolupat pel regidor de l'àrea, Rafa Navarro en

l'organització d'esta nova edició de la 'Setmana del Castell', i animar a tot el poble i a tot aquell que tinga el plaer de visitar-nos en este cap de setmana, a gaudir del nostre patrimoni més preuat, com és el Castell de Benissanó, i de totes les activitats culturals que no fan sinó potenciar encara més el nom de Benissanó en el panorama turístic valencià", ha assenyalat l'alcaldeessa Amparo Navarro.

Per la seua part, el regidor Rafa Navarro, ha ressaltat que "la programació d'enguany destaca per la representació històrica que durant estos dies podran vore tots aquells que s'acosten a visitar el Castell i els seus voltants".

Esta "Setmana del Castell", constitueix una oportunitat immillorable perquè tots aquells que encara no coneixen Benissanó, s'acosten a gaudir del ric patrimoni artístic i cultural del nostre poble".

Organitza:



Patrocina:



"Un Rei, un poble amb història"

2ª Recreació de l'entrada del Rei francès captiu al Castell de Benissanó

Del 7 al 9 FEBRER 2020



BENISSANÓ

L'Ajuntament instal·la un punt de recàrrega de vehicles elèctrics

L'USUARI HAURÀ DE DESCARREGAR-SE UNA APP AL SEU MÒBIL I DES D'ELLA SOL·LICITAR I RESERVAR LA CONNECTIVAT AL PUNT DE RECÀRREGA EN QÜESTIÓ

■ REDACCIÓ | BENISSANÓ
L'Ajuntament de Benissanó, a través d'una subvenció de l'IVACE, ha instal·lat un punt de recàrrega semiràpida per a vehicles elèctrics al final del carrer Portal de València, al costat de l'espai esportiu i recreatiu "Escoles Velles".

D'aquesta manera, el consistori benissaner aposta per l'ús dels vehicles elèctrics, oferint la possibilitat de poder carregar aquests tipus de vehicles elèctrics en un punt cèntric i accessible del municipi de Benissanó.



Els ciutadans de Benissanó estan de enhorabona perquè ja poden fer us del punt de recàrrega

Pel que respecta al funcionament d'aquest punt de recàrrega elèctrica, l'usuari haurà de descarregar-se una App al seu mòbil i des d'ella sol·licitar

i reservar la connectivitat al punt de recàrrega en qüestió.

D'aquesta forma l'usuari sabrà a l'hora exacta en què té aquest punt a la seua disposició. Després, solament haurà d'endollar el cable de càrrega (que haurà de portar l'usuari) al punt de recàrrega del cotxe i ja començaran a carregar-se les bateries del vehicle. Segons l'IVACE, els 225 punts de càrrega elèctrica instal·lats ja evitaren l'emissió a l'atmosfera de 3.794,6 tones de CO2 a l'any, i permetran un estalvi d'1,6 milions de litres de combustible.

BENISSANÓ

Finalitzades les obres del carrer Portal de Bétera de Benissanó

S'ASFALTAT EL CARRER, AMPLIAT LES VORERES I S'HA DOTAT DE NOU MOBILIARI ESTA ZONA

■ REDACCIÓ | BENISSANÓ
L'actuació finançada per la Diputació ha fet possible millorar i condicionar una de les zones centrals d'accés al nucli històric. Les obres han consistit en l'asfaltat del carrer, l'ampliació i remodelació de les voreres i en dotar de nou mobiliari urbà a esta zona del municipi.

L'objectiu ha sigut el de reparar, modernitzar i fer més amable un dels carrers principals de Benissanó



Així ha quedat el carrer amb les millores. / EPDA

las entrevistas **DE AQUÍ** EL PERIÓDICO

YouTube elperiodicodeaqui.com

- PALANCIA MIJARES
- CAMP DE TÚRIA
- MORVEDRE
- L'HORTA NORD
- L'HORTA SUD
- REQUENA-UTIEL
- VALÈNCIA

PRESUPUESTOS

San Antonio aprueba su presupuesto tras siete años de continuas prórrogas

SE TRATA DE UNA PARTIDA PRESUPUESTARIA CENTRADA EN LAS PERSONAS DEL MUNICIPIO Y LOS SERVICIOS EN GENERAL, EN LAS QUE EL GASTO AUMENTA EN 1,4 MILLONES DE EUROS

■ REDACCIÓN | SAN ANTONIO

El presupuesto total asciende a 7.287.000€, lo que supone casi 2 millones más que el anterior presupuesto, que fue aprobado en 2013. El 100% de los ingresos corresponden a tasas, impuestos y precios, transferencias corrientes e ingresos patrimoniales.

En ningún caso se ha previsto nuevas formas de endeudamiento, siguiendo así la línea de los últimos años, en las que se ha conseguido reducir en más de un 80% la deuda municipal.

Se trata de un presupuesto centrado en las personas y los servicios, en las que el gasto aumenta en 1,4 millones de euros. Se incluyen en él nuevas partidas presupuestarias destinadas a las nuevas concejalías por las que este gobierno ha decidido apostar de forma valiente, como son: Cultura, Infancia, Juventud,



Los miembros que conforman el Pleno de San Antonio con el alcalde a la cabeza./ EPDA.

Bienestar Animal, Transparencia y Participación Ciudadana, donde se incluye una partida para los Presupuestos Participativos 2020. Cabe destacar también que las inversiones municipales suben un 300% respecto al anterior

presupuesto, y que se ha reservado una partida para un nuevo servicio de bus urbano. Además, San Antonio de Benagéber, ha puesto ya en marcha su nuevo portal de transparencia, que se inicia con la publicación de

los presupuestos municipales para el ejercicio del año 2020.

Así, el equipo de gobierno ha conseguido sacar adelante los primeros presupuestos en 7 años, permitiendo al municipio modernizarse y avanzar durante este año 2020.

JUVENTUD



Foto de familia de los corresponsales juveniles./ EPDA.

San Antonio impulsa el programa "Jo Col.labore"

PARTICIPAN JÓVENES QUE INFORMAN SOBRE BECAS Y CURSOS

■ REDACCIÓN | SAN ANTONIO

El equipo de Corresponsales Juveniles 2019/2020 de la Concejalía de Infancia, Adolescencia y Juventud de San Antonio de Benagéber ya está en marcha.

Los y las Corresponsales Juveniles son alumnos y alumnas de Secundaria y Bachillerato, seleccionados/as para informar a sus compañeros/as de convocatorias,

recursos, becas, ayudas, viajes, recursos, carnés juveniles, actividades... etc., y que se dedican voluntariamente a actuar principalmente como mediadores/as entre la administración y los/las jóvenes.

El programa "Jo Col.labore" es una de las formas de participación que tienen los adolescentes y jóvenes de San Antonio, siendo éste el tercer año que se lleva a cabo.

PRESUPUESTOS

Náquera saca adelante el presupuesto municipal

CON LOS VOTOS A FAVOR DE UPdN Y PSPV-PSOE Y EL RECHAZO DE PP E IVIN-COMPROMÍS

■ REDACCIÓN | NÁQUERA

El Ayuntamiento de Náquera aprobó el pasado 28 de enero en sesión plenaria ordinaria el presupuesto municipal inicial para el año 2020 con unas cuentas que alcanzan los 874 millones de euros donde hay que remarcar un superávit presupuestario de 662.500 €, es decir, que para este año hay más ingresos que gastos.

La aprobación de dicho presupuesto llegó con los votos a favor de UPdN y PSPV-PSOE, y el rechazo de PP e IVIN-Compromís.

En este nuevo presupuesto queda remarcada la intención de invertir en las zonas comunes de la población como puede ser la construcción de la cubierta de la plaza Jaime I. Esta nueva plaza se cons-

tituirá como zona de reunión y de espectáculos para las fiestas patronales evitando así las molestias a los vecinos con la instalación de una gran carpa que hacía que se tuvieran que cortar las calles cercanas y redirigir el tráfico.

Este gran proyecto de la nueva zona tendrá un coste de 480.000€. Otro de los grandes puntos en lo referente a la

inversión es la adquisición del edificio ACCIS por 848.961,91 € desbloqueando así su situación con la mercantil residencial Náquera Golf S.A. Este edificio se convertirá en un gran espacio multiusos para toda la localidad donde se podrán desarrollar todo tipo de actos culturales.

Además, también está incluida una reforma del edificio Manuel Casanova, entre otros, para poder reparar la fachada de dicho edificio que sirve para diferentes actos culturales por un valor de 40.000 €.

Con la aprobación de este presupuesto se va a poder mejorar las infraestructuras y localizaciones de la localidad para crear nuevos espacios para toda la población.



Vista panorámica de Náquera./ EPDA.

AGENDA CULTURAL

-Divendres 7 de febrer

19.00h. Sessió del club de lectura a la biblioteca municipal. Comentari del llibre Cabaret Biarritz de l'autor José C. Vales.

-Dissabte 8 de febrer

17.30h. Presentació de la Falla L'Encarnació a la sala d'actes de

l'Ajuntament. En acabar, festival de playbacks.

L'acte servirà per a presentar a les senyorettes Sofía Rierol Balledo i Esperanza Martínez Traperó com a Falleres Majors de les seues respectives comissions, així com al xiquet Vicent Camps Galera i a Francisco Tomás Estellés com a representants

masculins juntament amb la resta d'integrants de la Falla.

-Dissabte 15 de febrer

19.00h. Entrega de premis de la IV edició de la maratón lectora de les comarques del Camp de Túria i la Serrania a la sala d'actes de l'Ajuntament.



Ajuntament de
Nàquera

XVIª Edición de la Fiesta del Cerdo

SÁBADO 15 DE FEBRERO

Gátova



Dibujo ganador 2019: Carmen Cavallé Puigcerver

Bandeja de embutido, pan y vino. Donativo 4€

9:00 h. Encendido de brasicas para el almuerzo de los más madrugadores

13:00 h. Concurso de dibujo para niñ@s. ¡Coge tu estuche y a dibujar!

14:00 h. "Concurso de ajoaceite" con premio al ganador (El dibujo ganador será la imagen del cartel del próximo año)

Ayuntamiento de Gátova

FIESTAS Y TRADICIONES

Gátova acoge la Fiesta del Cerdo que cumple su XVI edición

LA CITA SERÁ EL 15 DE FEBRERO, DÍA EN EL QUE SE OFRECERÁ UN CONCIERTO EXTRAORDINARIO



El municipio de Gátova organiza esta fiesta en la que tienen cabida pequeños y mayores, de tal forma que se ha consolidado en la comarca a través del tiempo. Ese mismo día se podrá disfrutar de la orquesta de cámara Harmonie Ensemble

■ **REDACCIÓN | GÁTOVA**
El municipio de Gátova acoge la XVI edición de la Fiesta del Cerdo que se ha fijado para el próximo 15 de febrero, que consiste en el sorteo de un lechón vivo y en la celebración de una serie de actividades festivas en las que van a poder participar todos los vecinos que lo deseen.

FIESTA CONSOLIDADA
El alcalde de Gátova, Manolo Martínez, explicaba que "se trata de una fiesta que ya se ha consolidado en el municipio. De hecho, ésta es la XVI edición que celebramos con algunos cambios. Lo primero, que durante los festejos ya no se hace la matanza del cerdo como antes". Ahora se sortea un lechón vivo y así no se hieren susceptibilidades. Lo que no cam-

bia es el encendido de brasas, previsto a las 9 horas de ese día, que se lleva a cabo para disfrutar de un buen embutido, acompañado de pan y un buen vino. Para participar solamente es necesario un donativo de 4 euros.

Más tarde, en torno a las 13 horas, se ha previsto el concurso de dibujo para niños del que saldrá el cartel para anunciar la fiesta del próximo año.

Concretamente, la niña ganadora de la pasada edición fue Carmen Cavallé, que con su dibujo se han publicado carteles para publicitar la fiesta de este año.

En torno a las 14 horas, se organizará un "concurso de ajoaceite", cuyo ganador recibirá un original premio.

CONCIERTO

Por otra parte, ese mismo día Gátova acogerá un concierto extraordinario, el llamado Harmonie Ensemble, a cargo del director de música valenciano, Roberto Forés, de prestigio internacional del que los vecinos podrán disfrutar al frente de la orquesta de cámara.

Se interpretará la obra la Cuarta de Gustav Mahler en el Salón Multiusos "El Hoyo" del municipio, a las 19 horas.

IGUALTAT

La Pobla organitza els Premis Igualtat 2020 per concienciar

ES CONVOQUEN PER PRIMERA VEGADA UNS PREMIS A LES FALLES MÉS IGUALITÀRIES

■ REDACCIÓ | LA POBLA

La Pobla de Vallbona està ultimant tot el necessari per ficar en marxa els Premis Igualtat 2020.

Concretament, "els objectius dels premis són mitjançant les diferents categories (literaria, audiovisual, carteleria...) reflexionar i concienciar de la necessitat de treballar per la igualtat d'oportunitats entre homes i dones, així com tot el treball que cal fer encara per anar reduint aquesta desigualtat. Anime a totes les persones que s'expressen mitjançant la mitja amb que més puguen fer arribar la seua reflexió o missatge", apuntava la regidora d'Igualtat, Regina Llavata de l'Ajuntament de La Pobla de Vallbona.

Per altra banda, per primera vegada, "volem premiar la



El premi consisteix en un homenatge públic, dins la gala d'entrega dels premis igualtat, on es lliurará un diploma al reconeixement al treball per la igualtat.

Comissió Fallera que més igualitaria ha estat en totes les seues activitats i monuments". afirmava Llavata.

Poden participar persones jurídiques que realitzen la seua activitat en l'àmbit del municipi de la Pobla i persones físiques, que tinguen la residència en la localitat o que vivint fora, hi hagen nascut o viscut durant almenys 10 anys al municipi. També podran optar a la distinció

a proposta de la ciutadania o de l'Ajuntament, sempre acompanyades d'una breu justificació del per què ha de ser reconeguda eixa persona o entitat i de la identificació amb nom complet i telèfon, de la persona que proposa la candidatura. El premi consisteix en un reconeixement públic, dins la gala d'entrega dels premis igualtat, on es lliurará un diploma al reconeixement al treball per la igualtat.

Per altra part, els treballs s'han de presentar al registre de l'Ajuntament de dilluns a divendres de 9 a 14.30 hores i dimarts i dijous també de 15:30 a 19 hores o per qualsevol mitjà vàlid en dret. El correu postal serà a l'adreça Avda. Colom, 95.

En quant al període per a presentar propostes serà de 15 dies hàbils a partir del següent a la publicació de l'extracte de la convocatòria al BOP. Les bases es poden consultar a la web de l'Ajuntament.

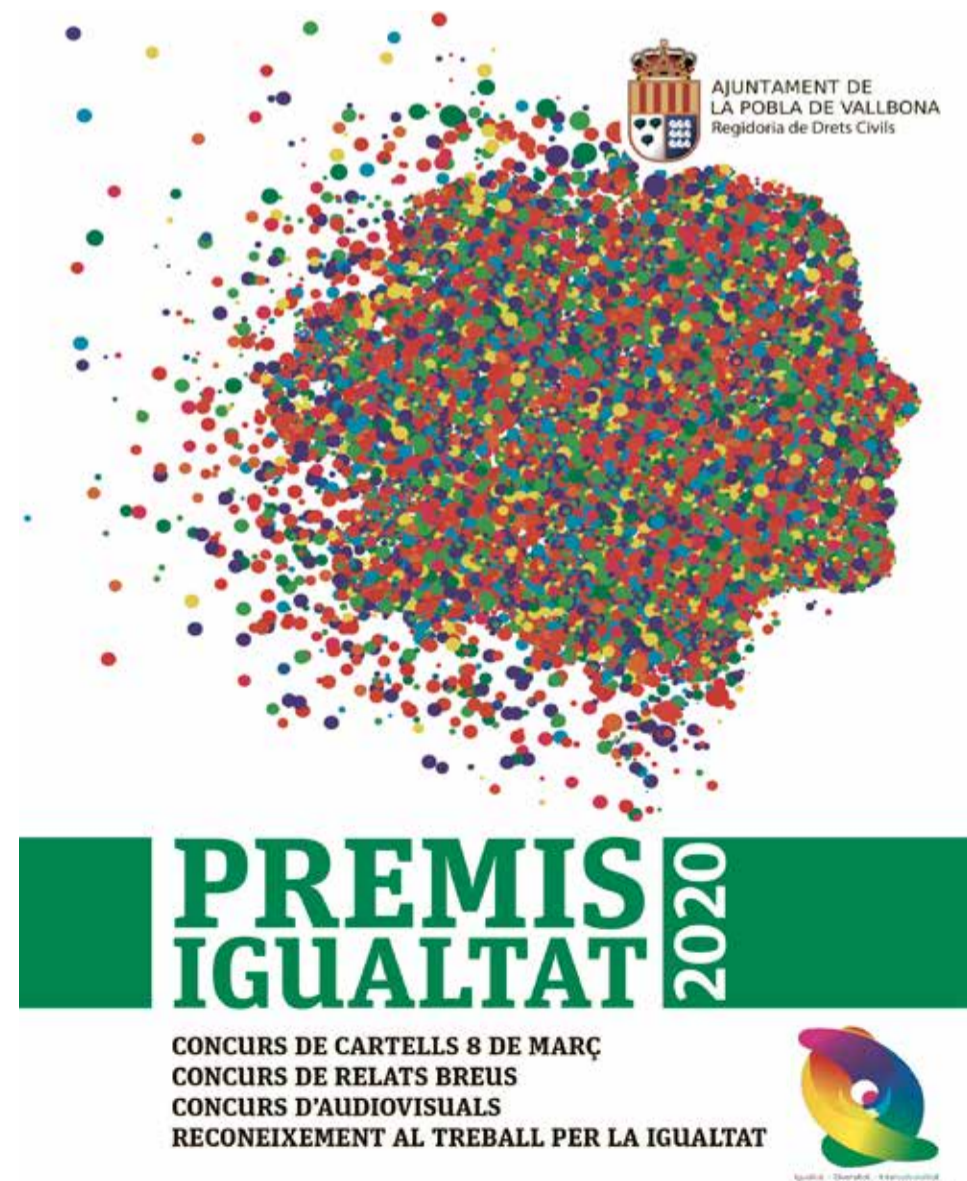

PREMIS IGUALTAT 2020

CONCURS DE CARTELLS 8 DE MARÇ
CONCURS DE RELATS BREUS
CONCURS D'AUDIOVISUALS
RECONeixEMENT AL TREBALL PER LA IGUALTAT

AJUNTAMENT DE LA POBLA DE VALLBONA
Regidoria de Drets Civils

MEDIO AMBIENTE

El CVI se reúne con los municipios de la Mancomunitat para la gestión de residuos

UNO DE LOS OBJETIVOS DEL ENCUENTRO ERA ABORDAR EL TEMA DE LA RECOGIDA SEPARADA DE LOS BIORRESIDUOS

■ REDACCIÓN | LLÍRIA

El Consorcio Valencia Interior (CVI) se ha reunido esta semana con los representantes de los municipios de la Mancomunitat de Camp de Túria para tratar las cuestiones relacionadas con la gestión de residuos en la zona.

En concreto, el presidente del ente supramunicipal y alcalde de Riba-Roja de Túria, Robert Raga, y el gerente Ángel Rodríguez, pusieron en el centro de la hoja de ruta la recogida selectiva de los biorresiduos, cuestión obligatoria a la hora de cumplir con los objetivos que marca el Plan Integral de Residuos de la Comunitat Valenciana (PIR CV) que indica que se debe reciclar el 50% de los residuos domésticos en 2020.

“Para llegar a estos números, como bien sabéis, es necesaria la recogida selectiva de los biorresiduos para lo cual se requiere una planificación ordenada de la gestión de los residuos en vuestros Planes Locales de Residuos” señalaron los responsables del CVI, quienes añadieron que con la correcta gestión de los restos de poda y la introducción de la gestión se-



Instante del acto con el presidente del CVI en el centro y la presidenta de la Mancomunitat. / EPDA



Los representantes de los municipios estuvieron presentes en la reunión. / EPDA



Durante el encuentro se abordó también la problemática que tienen los municipios en lo relativo a la recogida separada de envases ligeros y papel-cartón

parada de la materia orgánica “se pueden llegar a estas cifras de una manera muy eficiente”.

Alternativas para la satisfactoria recogida de la selectiva

Durante el encuentro se abordó también la problemática que tienen los municipios en lo relativo a la recogida separada de envases ligeros y papel-cartón.

Este servicio, encomendado al CVI por sus ayuntamientos en 2010 y financiado por Ecoembes, es la actividad que genera más problemas para los vecinos, lo cual motiva quejas de la ciudadanía y de los ayuntamientos porque la recogida resulta insuficiente.

RECOGIDA DEL CARTÓN

El aumento de las aportaciones y el desplome de los precios del cartón han hecho que en los últimos meses la frecuencia de recogida de los contenedores haya sido claramente insuficiente, de manera que se han producido desbordes recurrentes a lo largo de todo el ámbito del servicio consorciado.

Es por ello que en la reunión de ayer se plantearon varias alternativas para solucionar esta situación lo antes posible, de manera que se atiendan a las necesidades actuales reales de cada localidad, teniendo en cuenta que de media, la recogida de los envases ligeros ha aumentado en los últimos dos años un 35%.



PSICOLOGÍA Y SALUD

Enric Valls Roselló

PSICÓLOGO ESPECIALISTA EN SALUD Y EDUCACIÓN

¿Por qué sufrimos?

El pasado martes, me encontré a un viejo amigo de un trabajo anterior mientras me dirigía a un centro escolar para impartir una charla. A primera vista, pude observar en él un aspecto físico algo desmejorado respecto la última vez que lo ví (hará unos 7 años).

Tras ponernos al día (a grandes rasgos) de lo que había sido de nosotros en este largo tiempo, me comenté: -...Enric, tengo una pregunta que me lleva rondando bastante tiempo por la cabeza, ¿Por qué sufro? Me he pasado toda la vida sufriendo y parece que los problemas vienen a mí...

Mi padre decía que «la vida es un valle de lágrimas». Cuando era pequeño no lo entendía muy bien, pero ahora que ya llevo un largo recorrido por el sufrimiento humano, reflexiono sobre ello y pienso: ¿Por qué lo interpretamos automática-

mente como una visión pesimista de lo que es el destino de la vida humana? ¿Por qué no lo entendemos como algo positivo relacionándolo con la alegría, el optimismo y placer y un sinfín de satisfacciones? Lo cierto es que la vida es un proceso de dolor y felicidad, de satisfacción y de sufrimiento; pero, no obstante, estas situaciones no se dan por igual ni en la vida de cada persona ni en los diferentes grupos de edades.

Durante millones de años, la esperanza media de vida ha sido entre 25 y 35 años, y la tasa de mortalidad del 60% para los recién nacidos y niños. La muerte, la oscuridad, la expiración y el fin aparecía en cualquier momento del ciclo vital y no perdonaba a nadie.

En nuestros tiempos, sin embargo, la vida ha cambiado. En los países desarrollados la mayoría de las personas llegarán a

edades tardías, desgraciadamente en los países subdesarrollados no, pero eso da para otro artículo...

Todos vivimos situaciones que nos generan dolor, y ante esto, tenemos dos opciones: vivirlo y trascenderlo o generar un gran sufrimiento, compuesto por pensamientos y emociones negativas que con frecuencia está causado o aumentado por nosotros mismos.

Por dos razones muy sencillas según el psiquiatra americano Gleen Cooper: la actitud ante el dolor y/o el significado que le damos a ello.

Podemos tener una sensación positiva o negativa. Cada individuo reacciona de manera diferente ante una misma situación. Mientras una persona siente una intensa tristeza ante el dolor que está experimentando, otra puede encararlo de una manera distinta y salir fortalecida y más madura,

reforzando así su capacidad de resistencia o resiliencia. El dolor se afronta con optimismo, interiorizando la situación como parte del transcurso de la vida; aceptándolo, gestionándolo y siguiendo hacia adelante con actitud. Porque no es más optimista el que menos ha fracasado, sino quien ha sabido encontrar en la adversidad, en los problemas y complicaciones un estímulo para superarse, fortaleciendo su voluntad y dedicación.

“Todo requiere esfuerzo y el optimismo es la alegre manifestación del mismo, de esta forma, las dificultades y contrariedades dejan de ser una carga, convirtiéndonos en personas productivas y emprendedoras”. Martin Seligman..



@tupsicologovlc | www.enricvalls.com

URBANISMO

Concluye la primera fase de las obras de la CV-336 a su paso por l'Eliana

LOS TRABAJOS REALIZADOS HAN MEJORADO LA CIRCULACIÓN PEATONAL Y LA SEGURIDAD VIAL DE LA CARRETERA DE RIBARROJA-SAN ANTONIO DE BENAGÉBER



Imagen de las obras finalizadas de la CV-336 de L'Eliana./ EPDA

REDACCIÓN | L'ELIANA

La primera fase de las obras de mejora de la circulación peatonal y de la seguridad vial de la carretera CV-336 ha concluido.

Los trabajos se han venido realizando desde el pasado mes de mayo en la carretera que conecta los municipios de San Antonio de Benagé-

ber y Riba-roja de Túria, y discurre dentro del término de l'Eliana.

INVERSIÓN

Las obras, en las que la Diputación de Valencia ha invertido un total de 228.000 euros, han consistido en la ampliación y mejora del estado y accesibilidad de las ace-

ras, actuaciones en la calzada y mejora de la señalización y de las paradas de la línea 146 de MetroBus.

Por su parte, el Ayuntamiento de l'Eliana ha invertido 37.000 euros de fondos municipales en el alumbrado del tramo entre las rotondas del colegio Helios y la de

la urbanización Entrepinos, con el objetivo de pacificar el tráfico y mejorar la seguridad de los peatones.

La Diputación licitará conjuntamente las fases 2 y 3 del proyecto, que van desde la rotonda de Entrepins hasta la del Barranc de Lluquet y desde la rotonda del Helios

hasta la entrada de San Antonio de Benagéber, respectivamente y que se ejecutarán en este año 2020.

Entre las actuaciones pendientes de desarrollar destaca la futura rotonda de la calle Ramón Navarrete, una demanda de las asociaciones de vecinos que mejo-

rá la circulación en la intersección. El alcalde, Salva Torrent, ha valorado positivamente la ejecución de esta primera fase en una carretera que recorre una zona residencial y altamente transitada, y que "mejora la calidad de vida y la seguridad de los vecinos y vecinas de la zona".

Estás leyendo el periódico de mayor distribución de nuestras comarcas

Líderes en periodismo de proximidad

DE AQUÍ

EL PERIÓDICO

LA PLANA DE UTIEL REQUENA

PALANCIA / MIJARES

CAMP DE MORVEDRE

CAMP DE MORVEDRE

L'HORTA NORD

VALÈNCIA

L'HORTA SUD

Y toda la actualidad al día en: www.elperiodicodeaqui.com

MEDIO AMBIENTE

El Consorcio Valencia Interior encara los retos de 2020

EL ENTE HACE SUYAS LAS DISPOSICIONES DEL PLAN INTEGRAL DE RESIDUOS DE LA COMUNITAT VALENCIANA PARA LO CUAL SE REQUIERE EL TRABAJO COORDINADO CON LAS SEIS MANCOMUNIDADES

■ REDACCIÓN | CAUDETE

El Consorcio Valencia Interior (CVI) encara los retos de 2020 con la mirada puesta en el Plan Integral de Residuos de la Comunitat Valenciana. Para ello es imprescindible contar con el trabajo coordinado con las seis mancomunidades del área de gestión. De hecho, el presidente del CVI y alcalde de Riba-Roja de Túria, Robert Raga, junto a su personal de gestión, mantendrá durante los próximos quince días una serie de reuniones con las seis mancomunidades acompañado por su personal de gestión. El equipo se desplazará a las sedes de las mancomunidades del Rincón de Ademuz, el Alto Turia, la Hoya de Buñol-Chiva, las Tierras del Vino, la Serranía y el Camp de Túria para repasar sobre el terreno los retos que plantea el Plan Integral de Residuos de la Comunitat Valenciana a los 61 municipios del Consorcio. Los retos son enormes. El nuevo paquete legislativo europeo de economía circular trasladada a la Comunitat Valenciana una nueva planificación que pasa por que a lo largo de este año 2020 todos los ayuntamientos deberán instaurar la recogida separada de biorresiduos, así como

acreditar que a 31 de diciembre son capaces de recuperar efectivamente el 65% los materiales contenidos en los residuos domésticos producidos (como media en el Consorcio, el porcentaje actual ronda el 50%).

Para ello, los municipios, uno a uno o de forma conjunta, deben aprobar los Planes Locales de Residuos en los que deberán justificar cuantitativa y cualitativamente el cumplimiento de los objetivos de reciclado de recogidas selectivas, justificándose por la entidad local responsable que los sistemas de recogida seleccionados serán capaces de conseguir los objetivos de recuperación.

OBJETIVOS

El objetivo de las reuniones con las mancomunidades es el intercambio de impresiones respecto a los retos compartidos y ofrecer el apoyo del Consorcio a la hora de planificar y afrontar los objetivos, con la puesta a disposición de los municipios de los programas de biorresiduos e informatización de la gestión de residuos del CVI.

Desde la presidencia del Consorcio se ofrecen a sus municipios varias herramientas financiadas con subven-



Actividades relacionadas con el compostaje impartidas por el Consorcio. / EPDA



Talleres para escolares en las instalaciones del CVI. / EPDA

ciones de las administraciones provincial, autonómica y estatal. Entre ellas destacan los programas de compostaje doméstico y compostaje comunitario adaptados a las

realidades concretas de cada zona, como forma de gestión de los biorresiduos dentro de la planificación local: el Consorcio asumirá así el coste de distribución de las com-

de los contenedores de envases ligeros y papel-cartón que recoge el CVI en la mayor parte de sus municipios. Este servicio, encomendado al Consorcio por sus ayuntamientos en 2010 y financiado por Ecoembes, es la actividad que genera más problemas para los vecinos, motivando quejas de la ciudadanía y los ayuntamientos por falta de recogidas. El aumento de las aportaciones y el desplome de los precios del cartón han hecho que en los últimos meses la frecuencia de recogida de los contenedores haya sido claramente insuficiente, de manera que se han producido desbordes recurrentes a lo largo de todo el ámbito del servicio consorciado. Procede pues aprovechar la obligación de repensar la planificación para reorganizar estas recogidas.

NEGOCIACIÓN ECOEMBES

Paralelamente a lo anterior, el CVI está negociando con Ecoembes un incremento de su aportación que ahora no cubre el número de recogidas que debiera. En la reunión de la comisión de seguimiento del Convenio Marco de Ecoembes del pasado diciembre se acordó que Ecoembes compensará desde el 1 de enero al Consorcio por el exceso de transporte que éste hace desde los municipios hasta los puntos de descarga con 40 euros por tonelada de envase ligero transferido a la planta de Picassent. Adicionalmente se han recibido de Ecoembes 17 contenedores de envases ligeros y el compromiso de tener 100 más a lo largo de este año, contenedores que han de incorporarse a las adaptaciones de servicio que se acuerden con los municipios. Pese a esto, el desplome de los precios del cartón recuperado hace que las compensaciones no cubran los costes de gestión, puesto que se ha pasado de recibir 80 euros por tonelada en 2010 a tener que abonar 35 euros por tonelada a final de 2019.



LA ENFERMERÍA, GARANTE DEL CUIDADO DE NUESTROS MAYORES

ENFERMEROS Y ENFERMERAS SON UN PILAR FUNDAMENTAL EN LOS CENTROS SAVIA

■ REDACCIÓN | QUARTELL

La palabra enfermería deriva del latín *infirmus*, que vendría a ser algo así como lo relacionado con los no fuertes. Se podría decir que la enfermería es tan antigua como la humanidad, ya que las personas siempre han necesitado cuidados de enfermería cuando están enfermas o heridas.

A lo largo de los años, las guerras han aumentado la necesidad de enfermeras y han tenido una gran influencia en la evolución de la enfermería. Florence Nightingale es ampliamente considerada como la madre de la enfermería moderna, destacando por sus servicios en la guerra de Crimea de 1853 a 1856.

Desde aquel entonces, ha cambiado mucho el perfil de enfermería, tanto como

las residencias de la tercera edad. En la actualidad, son titulados/as universitarios/as y sus prácticas son garantes de la seguridad del paciente y de su bienestar.

En Savia disponemos de enfermería 24h y la gran labor que desempeñan en los centros residenciales es supervisar las labores de los/as auxiliares, trabajando en equipo. Los centros se han dotado de un equipo multidisciplinar, trabajando de forma estrecha todo el equipo. Contamos con grandes profesionales.

Los/as enfermeros/as son un pilar fundamental dentro de nuestros centros. Tienen una atención personalizada con todos/as nuestros/as residentes.

-Realizan tanto las curas sencillas como las complejas, ya que si precisa pueden poner grapas o puntos.



Servicio de enfermería en los centros Savia. /EPDA

-Realizan un seguimiento exhaustivo de las úlceras por presión como también de las vasculares. Todas las semanas se reúne el equipo multidisciplinar para tratar y mejorar el manejo de las úlceras.

-Tienen un rol importante en la nutrición, siendo unas de las prioridades de Savia detectar problemas alimenta-

rios. Se aseguran de que cada residente tome la dieta más adecuada.

-Preparan y administran la medicación oral e inyectable.

-Sus conocimientos les permite evaluar una caída, saber en qué momento el/la residente precisa una derivación hospitalaria y la gestión de las urgencias.

Por otro lado, hay una labor más desconocida y son los cuidados relacionales. Son iguales de importantes que los técnicos. Desde el mismo momento del ingreso trabajan para fomentar una relación paciente-enfermera sólida, en la cual incluye al familiar, que en ese momento suele también necesitar apoyo. A diario esa relación de confianza con los/as residentes y sus familiares facilitan los cuidados. En ciertas enfermedades como las demencias, la relación es prioritaria para llegar a comunicarse de la forma más adecuada con el/la residente y acertar sus necesidades.

La labor de la enfermería es global, centrada en el usuario y personalizando cada día más su atención.

Es larga la lista de tareas que realizan, siendo por las noches la figura profesional

con máxima responsabilidad, para que la continuidad de los cuidados esté garantizada. Se necesita tener don de gente y muchos conocimientos dado la diversidad y la pluripatología que encontramos actualmente.

Las residencias de Tercera Edad han cambiado mucho. Se proponen hoy en día un proyecto real de vida, en el cual todos los profesionales trabajan convirtiendo los centros en sus casas, teniendo en cuenta y haciendo partícipes a sus familiares.

El trabajo en geriatría es vocacional, dedicado y enriquecedor. Cada residente tiene su propia historia de vida de la cual aprendemos, nos permite ser mejores personas y mejores profesionales.

Jennifer García Sánchez
Coordinadora de Enfermería en Savia

savia
RESIDENCIAS 3ª EDAD

22 CENTROS CERCA DE TI

- Benicarló
- Cabanes
- Montán
- Castelló
- Moncofa
- Quartell
- El Puig
- Albuixech
- Valencia
- Xirivella
- Alcàsser
- Silla
- La Nucía
- Orihuela - Costa
- Picassent
- Alborache
- Manises
- Requena
- Cheste
- Benagéber
- San Antonio
- Lliria

900 920 228
(Tel. gratuito)

www.saviar residencias.es

f t YouTube

REHABILITACIÓN POST-OPERATORIA

ENFERMERÍA 24 HORAS

ESTANCIA PERMANENTE Y TEMPORAL

PLAZAS PRIVADAS Y PÚBLICAS

Cuidamos a quien tú más quieres.



FUNERARIA TANATORI ALCOCER PRATS

TANATORI DE LLIRIA



35 ANYS AL SEU COSTAT EN DIXOS MALS MOMENTS

Telf. de contacte : 962 781 931

24 Hrs. AL SEU SERVICI

OFICINES: EN EL CARRER MAJOR Nº 13 DE LLIRIA

TANATORI : EN EL POL. IND. PLÀ DE RASCANYA

CARRER SAFAREIG Nº 6 EN LLIRIA

Email: ftalcocer@gmail.com