2010-2020
10 ANIVERSARIO
DE AQUÍ GRUPO

▶ **LA POBLA DE FARNALS.** Luz verde a un presupuesto de 6,5 millones. ▸ **PÁGINA 5**

▶ **MOVILIDAD.** Presentan un estudio la plataforma del Corredor Mediterráneo por el corazón de la huerta. ▸ **PÁGINA 3**

EL PERIÓDICO | L'HORTA NORD
www.elperiodicodeaqui.com

Nº 223 · Año XI
MARZO
DE **2020**

DE AQUÍ

"SI BUSCAS LA PERFECCIÓN NUNCA ESTARÁS CONTENTO", **ANNA KARENINA, LEO TOLSTOY**

FIESTAS

FALLAS 2020
L'HORTA NORD



GASTO NETO
Administración de Fincas
96 142 13 13
SOLUCIONAMOS EL DIA A DIA DE SU COMUNIDAD

¿Cansado de pagar muchos GASTOS DE COMUNIDAD?
Empiece a ahorrar, pídanos presupuesto y los tres primeros meses serán gratis.*
*En caso de aceptación, 3 meses sin cargo de honorarios por administración de su finca. Oferta MARZO 2020.
3 meses GRATIS
Av. Del Mar, 1 - Bjo. - ORLY Caracolas
46.137 PLAYA POBLA DE FARNALS (Valencia)
gastoneto.com



Comunicación



Éxito de los primeros Premios de València

▶El Grupo El Periódico de Aquí celebró con gran éxito la I edición de los Premios de la ciudad de València en un evento en el Ateneo Mercantil que sirvió además para presentar a la sociedad valenciana la edición en papel que empezó a distribuirse en la ciudad en octubre de 2018 con una periodicidad mensual. Desde nuestro grupo de comunicación, que ya está presenta en papel en siete comarcas, queremos agradecer la acogida que el medio ha tenido en el 'cap i casal' y a todos y cada uno de los asistentes a la primera edición de los premios de València el calor y el apoyo que nos transmitieron.

XARXES

Seguidores del grupo

▶TOTAL **56.600**

@AquiHortaNord

▶SEGUIDORES **1.232**

▶SEGUIDORES **1.481**

EDITORIAL

Juntos en defensa de la huerta

Da igual el signo político, no importa las dimensiones del municipio o el grado de afectación, lo relevante es la unión que están demostrando los responsables políticos de nueve pueblos de la comarca en defensa de un bien común, la huerta. Se trata de los nueve ayuntamientos que han sumado esfuerzos para presentar una alternativa al trazado del AVE que evite la destrucción de la huerta protegida a su paso por la comarca. Lejos de quedarse impasibles ante el proyecto presentado por el Ministerio de Transportes, Movilidad y Agenda Urbana, han contactado con un experto de la Universidad Politécnica de València y han financiado de manera conjunta un estudio con un trazado ferroviario alternativo que evitaría la destrucción de este patrimonio natural de incalculable valor para los valencianos y, más aún, para los ciudadanos de nuestra comarca. Loable la iniciativa, a la par que necesaria, y más loable todavía, la capacidad de estos gestores públicos de cogerse de la mano y caminar en la misma dirección cuando se trata de defender el bien común.

Ja estem en falles!

El mes de març té un significat especial per als valencians i les valencianes. És el mes de la seua festa per excel·lència, les falles. L'ambient faller ha tornat a inundar cada racó dels pobles de la comarca, on esta festa compta amb un arrelament molt especial. Des d'El Periódico de Aquí felicitem a tots els protagonistes de la festa fallera pel treball realitzat durant els últims dotze mesos i els desitgem que espremen cada minut per a gaudir d'estos dies tan esperats.

VICENTE GARCÍA NEBOT



BIEN



Enhorabuena al presidente de Aemon

▶Trasladamos nuestra enhorabuena a Paco Camps que ha revalidado por unanimidad su cargo como presidente de Aemon en la asamble anual celebrada esta semana y esperamos que tenga mucha suerte en su mandato en la entidad.

MAL



Vandalismo en La Pobla de Farnals

▶Tres meses han durado las mesas de juego que se instalaron en el parque Tomás y Valiente de La Pobla. La Policía identificó a los autores.



El Paraíso de la Hipocondría

Susana Gisbert

FISCAL PROVINCIAL DE VALÈNCIA

Reconozco que la frase no es mía. La acabo de oír en un programa de radio mientras iba en el coche y se ha apoderado de mis neuronas, y me insta a que escriba sobre eso. Y yo, que no les puedo negar un capricho a mis neuronas -bastante explotadas las tengo a las pobres- me he puesto a ello.

He de reconocer que yo misma he caído en la trampa. Al menos una vez al día me asomo a las vidrieras del templo de San Google y tecleo "coronavirus" al tiempo que pongo dos velitas imaginarias. Aunque, cuando estoy a punto de fustigarme a mí misma por hacerlo, me doy cuenta que lo mío es una nadería al lado de las cosas que se ven por ahí, sin siquiera buscarlas.

Una amiga de ascendencia italiana me comentaba que estaba percibiendo una cierta italofobia en la gente, aunque lo suyo es poca cosa al lado de lo que padecen los chinos, y las personas con rasgos orientales por extensión. A Dios pongo por testigo, con el permiso de Escarlata, de que he visto como hay personas que se arriman a la pared opuesta si una personas de ojos inclinados entra en un ascensor, y que se apartan hasta en la cola del pan, no vaya a ser que les pase algo. Y eso a pesar de que sabemos de sobra que, como decía un ciudadano chino que lleva años en España, "el virus está en China, no en el chino".

Las cosas más extravagantes estaban por llegar. Me las encontré en la peluquería en una señora que, no sé si alentada por los vapores del tinte, nos espetó una teoría rocambolesca, con versión alternativa y todo. El coronavirus era, según ella, un invento de los chinos para deshacerse de las personas de edad, que son muchas y les sobran. La versión alternativa es que algo tenían que ver "los moros", que no les afecta porque sus mujeres llevan velos y pañuelos que les protegen. Para poner la guinda al pastel, dijo que pasaba lo mismo que aquí con la eutanasia. Tras esto, fui yo quien pensó que me habían afectado los vapores del tinte.

No obstante, quienes están que no están son, como decía, las personas hipocrondríacas. No quiero ni pensar la de veces que por una tosecilla, un picor de garganta o un dolor de cabeza lleguen a pensar que están contagiados. Y la de lata que estarán dando en Urgencias.

No sé qué situación habrá cuando estas letras vean la luz. Lo que sí sé es que ahora, más que nunca, vale la pena exclamar, como en el chiste, eso de "Virgencita, que me quede como estoy".

© Medios Impresos y Digitales de Aquí S.L.no puede ser reproducida, distribuida, comunicada públicamente o utilizada, ni en todo ni en parte, ni registrada en, o transmitida por, un sistema de recuperación de información, en ninguna forma, ni por ningún medio, sea mecánico, fotoquímico, electrónico, magnético, electroóptico, por fotocopia o cualquier otro, ni modificada, alterada o almacenada sin la previa autorización por escrito de la sociedad editora. Queda expresamente prohibida la reproducción de los contenidos de Medios Impresos y Digitales de Aquí, S.L. a través de recopilaciones de artículos periodísticos, conforme al Artículo 32.1 de la LEY 23/2006, texto refundido de la Ley de Propiedad Intelectual. Para autorizaciones: redaccion@elperiodicodeaqui.com

C. C. L'Epicentre
Avenida Fausto Caruana, 37. Piso 3. Despacho 3009.
46520 Puerto de Sagunto

Teléfono: 96 110 87 83
Publicidad: 666.411.185

horta@elperiodicodeaqui.com
www.elperiodicodeaqui.com

Director General: Pere Valenciano
Departamento comercial: Mª Ángeles Villanueva (666411185)
Delegada Horta Nord: María José Ros (665230525)

Diseño: Andrés García
Diseño web: Konocer Software.
Edita: Medios Impresos y Digitales de Aquí S.L.
Depósito Legal: V3531-2012.

COMARCA

Presenten un estudi que evita la plataforma del Corredor Mediterrani pel cor de l'Horta

EL DOCUMENT, FINANÇAT PER 9 AJUNTAMENTS DE LA COMARCA DE L'HORTA NORD, PROPOSA UN TRAÇAT FERROVIARI EN PARAL·LEL AL BY-PASS

■ REDACCIÓ | **VALÈNCIA**

En el Col·legi Territorial d'Arquitectes de València es va presentar de l'estudi tècnic per a un traçat de l'AVE que han finançat els ajuntaments d'Albalat dels Sorells, Almàssera, Bonrepòs i Mirambell, la Pobla de Farnals, el Puig de Santa Maria, Foios, Massalfassar, Massamagrell i Meliana. L'autor de l'estudi, Josep Lluís Miralles, professor de la Universitat Politècnica de València, va desgranar el projecte acompanyat dels alcaldes Josep Riera de Meliana (Compromís) i d'Enric Palanca de la Pobla de Farnals (PSOE). Entre el nombrós públic assistent també estaven presents Sergi Ruiz, alcalde de Foios, Nicolau Claramunt d'Albalat dels Sorells i Joan Morant de Massalfassar.

L'estudi proposa un traçat alternatiu per al corredor Mediterrani al què contempla el Ministeri de Transports, Mobilitat i Agenda Urbana. Com va explicar Miralles "el projecte del Ministeri planteja un túnel subterrani que discorriria des de l'estació central, per baix de la Plaça de Bous i de la Gran Via fins a arribar a la Universitat Politècnica després el túnel eixiria a la superfície per Alboraia i passaria pel cor de l'Horta Nord cap a Castelló". Aquest projecte provocaria "la destrucció del paisatge i el sòl agrícola més valuós de tota l'horta protegida, a més d'un enorme efecte barrera". La proposta de traçat encarregat pels municipis a la Universitat Politècnica comportaria traslladar l'AVE en sentit invers, és a dir, el túnel subterrani aniria per l'Avinguda del Cid per a eixir a l'Aeroport i allí enllaçar amb el by pass fins a Sagunt. Esta alternativa, el cost de la qual no és molt superior a la plantejada pel Ministeri, no afectaria l'Horta protegida.



Enric Palanca, alcalde de La Pobla, Josep Lluís Miralles, professsor, i Josep Riera, alcalde de Meliana. / EPDA



L'alcalde de Meliana, Josep Riera, assenyalava què "els temps de considerar l'horta com un solar on construïr i desenvolupar infraestructures d'elevat impacte han passat. Ara l'Horta està reconeguda per la FAO i hi ha una llei de protecció que ens obliga a replantejar-nos este projecte". L'alcalde de la Pobla, Enric Palanca va destacar la capacitat d'unió dels municipis de la comarca "davant d'un projecte que atenta contra el territori i crea barreres addicionals a les que ja sofrim. El nostre plantejament és objectiu i racional: complint amb els objectius de sostenibilitat i fent com les ciutats desenvolupades, unir l'alta velocitat amb l'aeroport".

Segons el professor Miralles, "connectar l'AVE amb l'aeroport suposaria a l'any un milió de passatgers addicionals al tren d'alta velocitat amb la connexió directa entre les estacions de Castelló, Sagunt, València, Alzira i Xàtiva". Tanmateix, aquest traçat alternatiu, segons l'informe presentat, únicament suposa la destrucció de 0,25 hectàrees d'horta.

L'enginyer va explicar que hi ha reserva de sol suficient al costat de l'autovia del Bypass per a construir la infraestructura, però que actualment s'està treballant en el projecte d'obra de la futura ampliació de la carretera, tot i que l'empresa adjudicatària de la redacció ha fet fallida. "Es tracta de l'únic canal lliure per a anar del sud al nord sense travessar València i tal vegada siga l'única oportunitat que tenim per a repensar què fer", va exposar Miralles.

Els representants de les localitats que han contractat la redacció de l'estudi es reuniran pròximament per a enviar el document al Ministeri de Transport perquè tinga en compte l'alternativa proposada. Tant Riera com Palanca assenyalaren que el debat està obert i el momen és idoni per al replantejament i pressa en consideració de propostes com la que presentaren.



LA POBLA DE FARNALS

La Pobla aprova un pressupost de més de 6,5 milions per al 2020

DESTACA L'INCREMENT DEL 20% EN EL CAPÍTOL D'INVERSIONS QUE ASCENDEIX A 300.000 EUROS

■ REDACCIÓ | **LA POBLA**

L'Ajuntament de la Pobla de Farnals ha aprovat el pressupost general per al 2020 amb els vots a favor dels grups PSPV, Compromís i Ciudadanos i l'abstenció del PP. La previsió d'ingressos és de 6.625.000 euros, i en la seua redacció s'han inclòs les aportacions dels partits polítics de l'oposició.

Destaca l'increment del 20% del capítol d'inversions, que ascendix a 300.000 euros. Serviran per a executar diferents intervencions a les infraestructures municipals, com ara en la reparació de la piscina coberta. També s'ha destinat una partida per a la dotació de mobiliari a la nova sala de lectura al baix de Sabas de la platja; la pavimentació de parcs infantils per augmentar la seguretat dels xiquets i xiquetes usuàries; l'adquisició d'un vehicle elèctric per als serveis tècnics municipals; l'adequació d'un Espai Jove; o la millora de la senyalització i la seguretat viària en els carrers de la localitat.


Façana de l'ajuntament de La Pobla de Farnals. / EPDA

Les inversions procedents de les administracions supramunicipals, com ara el Pla Edificant de la conselleria d'Educació, la construcció del carril bici de la conselleria d'Infraestructures o la subvenció del Pla SOM de la Diputació que es destinarà a la millora de les instal•lacions del Poliesportiu Municipal no es comptabilitzen dins del pressupost municipal, "la qual cosa vol dir que la xifra de diners per a millorar els espais públics de la localitat és molt superior a la que es reflexa al pressupost", segons ha explicat Mari Carmen Benlloch, regidora d'economia.

ALTRES APORTACIONS

Al document pressupostari augmenten també les aportacions a la Mancomunitat de l'Horta Nord per l'ampliació dels serveis que es presten a través de l'administració supramunicipal, així com l'apartat de subvencions a associacions, on s'inclou la dotació econòmica amb convenis a noves entitats com l'Agrupació Local de Penyes, la Confraria de la Mar o l'Associació de Comerciants de la Platja, entre altres.

LA POBLA

Milloren l'administració electrònica per agilitzar la tramitació de la ciutadania de La Pobla

■ REDACCIÓ | **LA POBLA**

L'Ajuntament de la Pobla de Farnals continua avançant en la implantació de millores tecnològiques per tal de facilitar la tramitació de la ciutadania a través de la seu electrònica. Des d'ara ja es pot aconseguir el volant i el certificat d'empadronament de forma telemàtica i instantània. Només amb un clic, la persona usuària pot realitzar la petició del padró a la plataforma digital i, en menys de cinc minuts, disposar del document sol·licitat.

"Fins ara ja es podia demanar el document a través de la seu electrònica, però el funcionariat havia de tramitar l'expedient i podien passar alguns dies fins l'emissió del volant o certificat d'empadronament. Amb la implantació de la nova tecnologia, s'han enllaçat diferents programes informàtics que permeten que quasi al moment les persones sol·licitants obtinguen el padró", ha explicat Maria Luz Roncero, la secretària de l'Ajuntament.

Per la seua part, Enric Palanca, alcalde de la Pobla de Farnals, ha matisat que es tracta d'un important avanç "perquè es faciliten les gestions a la ciutadania, que ja no ha de traslladar-se físicament a l'Ajuntament per aconseguir el padró, alhora que es descongestiona la feina del funcionariat, ja que la tramitació d'estos expedients és automàtica".

Amb el mateix objectiu d'agilitzar la tramitació de documents, s'ha implantat a la Taula Directa, l'oficina d'atenció de l'Ajuntament, un sistema tecnològic de gestor de torns. Es tracta d'un aparell que deriva a la ciutadania amb l'emissió d'un número de torn a les taules específiques segons vulguen realitzar tràmits genèrics, qüestions relacionades amb el padró o amb el departament de turisme, entre altres.



LA POBLA

El Consell de la Infància i l'Adolescència fa propostes per a millorar el poble a l'Ajuntament

DESTACA LA IDEA DE DINAMITZAR ESPORTS ALTERNATIUS COM EL VOLEIBOL O BÀDMINTON

■ REDACCIÓ | **LA POBLA**

El Consell de la Infància i l'Adolescència Municipal (CIAM) es va reunir el passat 21 de febrer a l'Ajuntament en el primer dels dos plenaris anuals que l'organisme celebra per a avaluar i traslladar les propostes del col·lectiu de menors de la Pobla de Farnals.

Durant la reunió es va establir el calendari d'activitats programades al llarg del curs i es posaren en comú les iniciatives que els consellers i les conselleres han recollit a l'escola i a les entitats esportives i culturals del poble de les quals formen part.


Celebració del ple del Consell a l'Ajuntament. / EPDA

Entre les propostes traslladades a l'alcalde, Enric Palanca, i a la regidora d'Infància, Dolors Fontestad, destaca la dinamització d'esports alternatius com el voleibol o el bàdminton, la creació d'un camp de tenis al poliesportiu, la instal·lació d'elements per a l'aparcament de patinets en els espais públics o la construcció d'una rampa d'accés a l'skatepark, entre altres. Per la seua banda, l'Ajuntament va fer tres encàrrecs al CIAM per a potenciar la seua participació en la configuració de la localitat, com són la recollida de propostes per a la remodelació dels parcs Miguel Hernández, la participació en el disseny de la zona verda de la plaça París i la confecció de les activitats en les quals els agradaria participar en el futur Espai Jove de la Pobla de Farnals.

TAVERNES BLANQUES

Les comissions de Tavernes omplin els carrers

■ M. J. R. | **TAVERNES**

Tavernes Blanques viu les festes falleres amb especial intesitat. Els seus espais engalanats anuncien a veïns i visitants que el poble està celebrant uns dies de convivència, tradició i diversió de la mà dels fallers i falleres de les tres comissions que hi ha en la població: El Barriet, La Mar i El Poble que, des del dia de Crida -començament oficial de les festes josefines- estan immersos en els actes d'una programació que es perllongarà sense descans fins a la Nit de Foc.

A més dels actes comuns que reunixen els fallers de les tres comissions, cadascuna d'elles ha preparat la seua pròpia programació per a gaudir de les festes josefines.El 15 de març serà un moment especial en el calendari faller al poble amb la plantà dels monuments, que donarà pas a una nit de festa en els casals.

Un dels actes més esperats pels protagonistes de les festes falleres serà la tradicional ofrena de flors a la Mare de Déu dels Desamparats que es farà el 18 de març.

El 19 de març, dia de San Josep, començarà, com no podia ser d'altra manera, amb el so de les traques per a anunciar la festa gran. Hi haurà missa en honor al patró, activitats per als xiquets i dinars i sopars en els casals de les tres comissions que donaran pas a l'esperada Nit del Foc amb la cremà dels tots el monuments de Tavernes Blanques a partir de les 21 hores.

Però en aquesta localitat de la comarca de l'Horta Nord no acabaran les falles el dimarts 19 de març. Les comissions, com altres anys, volen agrair la "paciència" dels veïns durant la setmana fallera, en la que sempre hi ha algo més de soroll, convidant-los a una paella que es cuinarà el diumenge 28 de març.



Andre de Lorenzo, Yolanda Sánchez i Cruz Elena del Barriet. / EPDA







Andrea Caba, Mª Amparo Partido i Julio Caba de la Falla El Mar. / EPDA







Marta Fernández, Elena Pons i Vicente Mínguez de la Falla El Poble. / EPDA





La Crida és un dels actes més multitudinaris que es celebra a les falles de Tavernes Blanques. / EPDA



Andreu Moreno , El Poble. / EPDA



ALBALAT DELS SORELLS

Dels Sorells i Els Albalatans fan la festa

■ M. J. R. | **ALBALAT**

L'acte de la Crida del diumenge 1 de març va marcar el començament de les falles a Albalat dels Sorells on, com es habitual als últims anys, el Consistori ha organitzat actes conjunts per a celebrar les festes josefines amb les dues comissions protagonistes en aquesta localitat de l'Horta Nord, Dels Sorells i Els Albalatans, els fallers de les quals han traslladat una invitació a la resta de veïns per a gaudir junts d'uns dies tan especials.

Des de la balconada de l'Ajuntament, els presidents i falleres majors de les dos comissions van convidar a la població a participar de la programació. Este va ser un dels actes conjunts, juntament a l'Exaltació de la festa fallera que es va celebrar anteriorment o la Mascletà del dia de San Josep. A partir d'eixe moment, els casals s'ompliran de diversió amb activitats per a totes les edats.

I, como no podia ser d'altra manera, els monuments plantats per les dos comissions venen carregats de crítica. En el cas de la falla Els Albalatans 'Bruixeries...? Tots els dies!' serà el lema del monument principal obra d'Enrique Cardells. Una simpàtica bruixa remata la falla derramant un elixir màgic que soluciona tots els problemes. Al seu costat, diverses escenes amb figures del panorama polític com l'alcalde de València, Joan Ribó o el regidor Grezzy. Dels Sorells lluirà un monument obra de Josep Lluis Cardells con el lema de 'La bona cuina mediterránea'.



Tradicional acte d'exaltació celebrat a Albalat dels Sorells. / EPDA



Carmen Capsí (FM), Lola Walton (FMI), Jesús Ibáñez (P) i Iván Rubio (PI) de la falla Els Albalatans. / EPDA



Marta Grafiada (FM), Beth Ayuso (FMI), Edu Vidal (P) i Pablo Guerrero (PI) de la falla dels Sorells. / EPDA

SALUDA



NICOLAU CLARAMUNT

ALCALDE D'ALBALAT DELS SORELLS

Diria que "ja estem en falles", però realment no seria just perquè sortosament mai deixem d'estar-ho. La festa és part de la nostra identitat i tot l'any es viu als casals i als carrers. Albalat dels Sorells ja no s'entendria sense les falles, sempre col·laborant de qualsevol activitat pública.

Ara, amb el vostre permís, diré: "Continuem en falles", continuem prop de les comissions dels Sorells i els Albalatans. Estos dies en el municipi, gràcies a elles, tastarem la primavera amb el ritual del foc, la música, la reivindicació de la indumentària, i la tradició. Però sobretot, el més important, és que Albalat dels Sorells s'obrirà de bat a bat perquè el veïnat i les persones visitants puguen notar que la festa fallera és part de nosaltres. Com a alcalde, vull desitjar a tot el veïnat i com no als fallers i falleres de la localitat que els dies que venen siguen inoblidables i únics.

Any rere any anem consolidant una programació d'actes conjunts entre la falla Dels Sorells, Falla Els Albalatans i l'Ajuntament d'Albalat dels Sorells, un objectiu que ens vam marcar per donar la rellevància que es mereixen a la millor festa del món, patrimoni immaterial de la humanitat i per reconéixer el treball que des de fa tants anys organitzen les falles, els seus presidents, les falleres majors, els presidents infantils i les falleres majors infantils. Vull donar les gràcies per la participació de les falles en estos actes municipals i per la bona acollida que tenen entre la població.

Que passeu molt bones festes.



FOIOS

Foios ja està preparada per a les Falles 2020

LES FALLES AVINGUDA-PLAÇA REI EN JAUME, LA COMUNITAT I MÀRTIRS I ADJACENTS, AFRONTEN ELS SEUS DIES DE FESTA GRAN

■ M. J. R. | **FOIOS**

Els fallers i falleres de la localitat de Foios estan ja preparats per a començar els seus dies més importants de l'any. Avinguda-Plaça Rei en Jaume, La Comunitat, i Màrtirs i Adjacents són les tres Falles del poble que enceten, des de finals de febrer i en el mes de març, unes jornades ben especials.

La programació va començar el dissabte 1 de febrer amb la presentació del llibret de la Junta Local Fallera al Saló d'Actes a les 20.30 hores, i va continuar el dia 22 a les 19.30 hores a la Casa de Cultura amb l'exaltació de les Falleres Majors de cadascuna de les comissions. No obstant això, un dels actes més especials d'apertura, com és la Crida, tingué lloc el dissabte 29. Però una estona abans, a les 19.30 hores i des de la Plaça del Poble, tingué lloc l'encesa de llums. En acabar, a les 20.30, fou el torn de la mateixa Crida en la esmentada plaça. Ja entrats en el mes de març, el dissabte 7, l'Albereda acollí des de les 17.30 hores l'inici de la Cavalcada del Ninot.

Els actes continuaran ja el dimecres 18 amb l'ofrena, a les 17.00 hores des de la Falla Avinguda-Plaça Rei en Jaume. Finalment, el dijous 19, es concentrarà la major part dels actes. Primer, a migdia, a l'església tindrà lloc la missa de Sant Josep. Posteriorment, a les 13.30 a la Plaça del Poble, hi haurà una minimascletà. I ja a la nit arribarà el torn de la Cremà. La primera falla en encendre's serà la d'Avinguda-Plaça Rei en Jaume, a les 23.00 hores. Mitja hora més tard, serà el torn de Màrtirs i Adjacents, i tancarà a mitjanit La Comunitat, donant per tancades així les Falles 2020.

SALUTACIÓ

Juan Antonio Pacha, regidor de Festes i Falles de l'Ajuntament de Foios, ha aprofitat per a convidar al veïnat tant de Foios com de les localitats del voltant a "la festa de les Falles, declarada Patrimoni Immaterial de la Humanitat, que tots els anys arriba puntual junt amb l'estació del color que acompanya sempre al mes de març, i dóna un caliu especial als pobles que vivim aquesta festa".

Pacha ha volgut agrair l'esforç de les comissions falleres, perquè gràcies a elles "viurem, un any més, al costat de la Falla Avinguda-Plaça Rei en Jaume, Falla Màrtirs i Adjacents i Falla La Comunitat el resultat de tot aquest treball que hem guanyat dia a dia i hora a hora. Perquè és aquest treball el que ho fa possible i ho posa al servici de totes les foieres i foiers"."Benvingudes les Falles 2020" ha conclòs el regidor de Falles del poble.



Verónica Moreno, Soraya Montalt i Manu Montalt la Falla Avinguda-Plaça Rei En Jaume. / EPDA



Vicen García, Ruth Marco i Xavi Marco de la Falla La Comunitat. / EPDA



Lydia Bascuñán, Meritxell Casares, Fernando Bascuñán i Emili Calvo de la Falla Màrtirs i Adjacents. / EPDA







Dos moments de l'exaltació fallera a Foios. Dreta, el regidor Juan Antonio Pacha. / EPDA



ALBUIXECH

Albuixech, amfitrió de la trobada fallera

■ M. J. R. | **ALBUIXECH**

La plaça de la Llibertat d'Albuixech va ser l'escenari de la 40 Trobada de l'Agrupació de Falles de l'Horta Nort. Les comissions de Sant Ramón y Rei En Jaume es convertiren en amfitrions de luxe, junt als responsables del Consistorio, del principal acte que s'organitza a nivell supramunicipal per donar la benvinguda a les festes josefines i que va reunir a la población a centenars de fallers de distints pobles de la comarca.

En concret, en l'acte han participat nou falles i les autoritats de les diferents poblacions que integren l'Agrupació fallera. Des de Museros, l'alcaldessa i regidora de Festes Cristina Civera Balaguer; de Foios, l'alcalde Sergi Ruiz, el regidor de Festes i Falles Juan Antonio Pacha, i el president de la Junta Local Fallera Juanjo Civera; de Rocafort, Agustín Aliaga Pozo regidor de Festes; des d'Albalat dels Sorells, l'alcalde Nicolau Claramunt; d'Almàssera, l'alcalde Ramón Puchades; de Tavernes Blanques, l'alcaldessa Mari Carmen Marco; i d'Albuixech, l'alcalde José Vicente Andreu i la regidora de Cultura i Festes Marta Ruiz Peris.

En finalitzar, es va disparar una mascletà a càrrec de la pirotècnia Manchega per Vicente Tamarit Teruel, i es va preparar una paella gegant per a més de 1.000 comensals a les portes de la falla Rei En Jaume.

No obstant, el començament oficial de les festes josefines a esta població va ser el dissabte 29 de febrer amb el tradicional acte de la Crida des del balcó de l'Ajuntament. Els protagonistes de les festes, els fallers de Rei En Jaume i San Ramón, així com l'alcalde José Vicente Andreu, van convidar als veïns i veïnes a participar un any més de la festa, per a la que s'ha programat una setmana plena d'activitats als dos casals d'esta localitat de l'Horta Nord.

Després de la celebració de la tradicional Crida fallera, els actes continuaran als dos casals fallers, on l'activitat és cada vegada més intensa a mesura que s'apropa el dia de la plantà dels monuments, que



Mª de Mar Rodríguez (FM), Noa Morgado (FMI), Ximo Fuentes (P) i David Tierno (PI) de la falla Rei En Jaume. / EPDA



Arantxa Requena (FM), Greta Roig (FMI), Kike Sánchez (P) i Enric San Roque (PI) de la Falla Sant Ramon i Adjacents. / EPDA

Albuixech
Ajuntament

Albuixech en Falles
del 14 al 19 de març







Dalt, Crida en Albuixech. Baix, president de l'Agrupació i trobada de les comissions que la integren a Albuixech / EPDA

serà el cap de setmana previ al dia gran.

Mentrestant, els membres dels casals i els veïns i veïnes del poble podran anar disfrutant de un programació que va incloure la paella gegant per a tota la ciutadania organitzada per Sant Ramón el passat cap de setmana que va estar amenitzada per la Batucada i va acabar amb una festa de disfresses. La festa continua al carrer el dia 13 amb el sopar del Octoberfest per anar preparant-se per la nit de la Plantà que serà durant eixa matinada. També hi hauran como cada any campionats de jocs de taula, balls, dinars i sopars.

Al voltant dels monuments fallers sonarà la música durant la jornada del 14 de març acompanyada de l'enginy, la gràcia i el bon fer que sempre acompanya als playbacks organitzats per la falla Sant Ramón. També en Rei En Jaume posaran el color a la festa amb les disfresses que donaran pas a la Plantà.

Els últims dies de la setmana fallera seguiran amb tradició i diversió. La primera arribarà de la mà d'un dels actes més emotius de les festes com és l'ofrena. El 17 de març, es viurà un moment especial amb la visita a la Mare de Déu d'Albuixech en una ofrena de flors que eixirà a les 18 hores des de l'entrada de la població. Al dia següent, serà el moment de visitar el 'cap i casal' per a participar en la ofrena a la Mare de Déu dels Desamparats.

D'esta manera, s'arribarà al 19 de març. La jornada començarà amb una missa i mascletà. Després, cada falla es traslladarà a la seua carpa per a menjar tots junts i passar els últims moments abans de la Nit de la Cremà que començarà a les 22 hores.



Representants de la falla Sant Ramón. / EPDA



PATERNA





Izquierda, acto de inauguración de la exposición del Ninot . Derecha, celebración de la Nit d'Albaes por las calles de la ciudad de Paterna. EPDA

Paterna se vuelca en los primeros actos de fallas

LOS INTEGRANTES DE LAS 17 COMISIONES DE LA CIUDAD VIVEN CON INTESIDAD MOMENTOS TAN ESPERADOS COMO LA CRIDA O LA CABALGATA

■ M. J. ROS | **PATERNA**

Paterna dio la bienvenida a las Fallas 2020 el 23 de febrero con la tradicional Crida, acto que se celebró un año más en la plaza Enginyer Castells que se transformó en escenario de un espectáculo de luces y música que reunió a cientos de falleros y falleras de las 17 comisiones de la ciudad.

El acto comenzó a las 19.30 horas y en él participaron las Falleras Mayores Yaiza Villalón y María Gimeno que, junto con el presidente de la Junta Local Fallera, Goyo Buendía, y el alcalde de Paterna, Juan Antonio Sagredo, salieron al balcón del Ayuntamiento para dar la bienvenida a las fiestas josefinas.

Previamente, a las 18.30 horas tuvo lugar la inauguración de la exposición del Ninot y, durante la noche del sábado, tuvo lugar una mascletà manual nocturna en la explanada del cohetódromo.

El último fin de semana de febrero, la ciudad también vivió unos días intensos en los que las Fallas compartieron protagonismo con el Día de Andalucía o las competiciones deportivas.



Ambiente, color y humor en la tradicional Cabalgata del Ninot que recorre las calles de la población. EPDA

El sábado por la tarde, las 17 comisiones falleras sacaron a relucir toda su creatividad en la Cabalgata del Ninot, que recorrió el centro de la ciudad y donde falleras y falleros representaron con ironía y humor los temas de actualidad. La contaminación, la política o películas como Dolor y Gloria centraron la crítica fallera.

La Falla Dos de Mayo se alzó con el primer premio de la Cabalgata gracias a una divertida sátira que, bajo el tema 'Sigo siendo el Rey', incluyó catrinas, gallos, tacos e incluso mariachis que animaron con sus canciones el recorrido.

Por la noche, falleros y vecinos se dieron cita en la explanada del cohetódromo para disfrutar de una noche de orquesta organizada por el Ayuntamiento con la colaboración de la Junta Local Fallera.

Por su parte, el Día de Andalucía centró los actos de la mañana del domingo con una misa rociera en la Iglesia San Pedro Apóstol a la que asistió el alcalde de Paterna, Juan Antonio Sagredo, acompañado de miembros de la corporación municipal, y a la que siguió un espectáculo de música y danza en el Teatro Capri.

También el deporte fue protagonista con la celebración del XI Trofeo de Baile Deportivo Villa de Paterna que se celebró en la ciudad deportiva municipal. La competición incluyó las categorías Single Latino y Open Sub 9, 15 y Senior.

NIT D'ALBAES

El siguiente fin de semana estuvo dedicado a la tradicional Nit d'Albaes, un acto



Paterna

muy esperado para falleros y vecinos en el que se homenajean a los máximos representantes de las 17 comisiones de la localidad.

Al son del tabalet y la dolçaina y acompañados por cantaors y un versador, las Falleras Mayores de Paterna, Yaiza Villalón y María Gimeno, acompañadas por el Presidente de la Junta Local Fallera, Goyo Buendía, el alcalde de Paterna, Juan Antonio Sagredo y la concejal de Turismo, Cultura y Fuego, Teresa Espinosa, recorrieron durante la noche del viernes y sábado todos los casales de la ciudad para revindicar y elogiar a las falleras mayores de cada una de ellos.

A las 20.30 horas del viernes, la comitiva fallera partió desde el Ayuntamiento para visitar las fallas del centro urbano, Vicente Lerma-El Clot, El Molí, Cristo de la Fe, San Roque, Gran Teatro, Grupos de la Merced, Colom d'Or, Jacinto Benavente- Alborxí y Dos de Mayo.

Por su parte, el sábado el recorrido comenzó en la falla Vicente Mortes a las 20.30 horas, y siguió con las visitas a las Fallas de Enric Valor, L'Amistat, Puerta del Sol, Plaza Benicarló, Terramelar, Mariano Benlliure y Campamento hasta finalizar de nuevo en el Ayuntamiento.

CONCURSO DE PAELLAS

Mientras tanto, el Parc Central de la ciudad de Paterna acogió el concurso de paellas que, cada año, celebra la Junta Local Fallera de esta localidad de l'Horta Nord y en el que cientos de paterneros y paterneras pudieron degustar el arroz que elaboran las distintas comisiones. Además, la jornada estuvo acompañada de actividades infantiles para el disfrute de los más pequeños.

El domingo, las actividades se reanudaron a las 8 de la mañana con la Despertà de la Junta Local Fallera, a la que siguió un concierto especial de la Banda Sinfónica del Centro Musical Paternense, a las 11.30 horas en el Auditori Antonio Cabeza.

Primeros compases de una intensa actividad fallera en el municipio.











Originalidad en los disfraces de los participantes en la Cabalgata del Ninot. Arriba derecha, Crida desde el balcón del Ayuntamiento. EPDA

15 de març
NIT DE LA PLANTÀ

16 de març
14 hores - LECTURA DE PREMIS
18 hores - LLIURAMENT DE PREMIS

17 de març
OFRENA

18 de març
11 hores - ACTIVITATS INFANTILS (Esplanada del Coetòdrom
18 hores - ESPECTACLE INFANTIL GRATUÏT DE MÀGIA (Cova Gran)
23:59 hores - NIT DEL FOC (Parc Central)

19 de març
13 hores - SOLEMNE MISSA EN HONOR A SANT JOSEP
14: 30 hores - MASCLETÀ
23:59 hores - NIT DE LA CREMÀ

ALMÀSSERA

Tres comissions unides al voltan de les Falles 2020

■ M. J. R. | **ALMÀSSERA**

El 23 de febrer Almàssera donà començament a les Falles 2020 amb la Crida des del balcó de l'Ajuntament a les 13 hores. Prèviament, i per segon any consecutiu, les tres comissions falleres del poble realitzaren una Despertà conjunta amb la participació de totes i tots els fallers de la localitat d'Almàssera per a donar la benvinguda a les noves festes josefines.

Estos van ser els primer compassos de les falles a esta població de l'Horta Nord, on també es va organitzar l'exposició del ninot al pati de l'Ajuntament, en la que cada comissió fallera va presentar una figura de cada un dels seus monuments, junt un xicoteta explicació sobre el monument corresponent.

La creativitat va tindre el seu protagonisme el dissabte 7 de març quan els carrers del municipi es van omplir de color amb la Cavalcada del Ninot que va començar a les 19 hores des de la plaça Major. L'entrega de premis va tindre lloc el dia 16 de març també a la plaça Major de la localitat.

D'altra banda, la plantà dels monuments de les falles Almàssera, El Trull i Ventorrillo marcarà l'inici de la programación de la setmana gran de les falles 2020 on està garantitzada la diversió al voltant dels casals de les comissions falleres de la població.

Durant estos dies també es seguiran celebrant alguns actes compartits en els que participaran els fallers i falleres de les tres comissions de la població. És el cas de la Passa i Ofrena que tindrà lloc el dia 17 de març, a partir de les 18 hores, quan es farà l'entrada a la plaça Major de les comissions falleres per omplir de flors a la Mare de Déu.

El dia gran de les festes, el 19 de març, començarà a les 12.30 hores amb una missa en honor al patró, a les 14 hores sonarà la Mascletà i, a partir de les 21 hores, vindrà el moment més esperat amb la Cremà de les falles infantils i principales de les tres comissions d'Almàssera.



Azucena Botella, Aitana Ferrer, Raúl Ferrer i Guillem Ferrer de la falla Almàssera. / EPDA



Carmina Soler, Nerea Martín, Vicente Soler i María Amparo Soler de la falla Ventorrillo. / EPDA



Andrea Segura, Alba Segura i Manuel Badenes de la falla Ventorrillo. / EPDA

SALUDA



Ramón Puchades

ALCALDE D'ALMÀSSERA

Estimades falleres i fallers. Amics i amigues.

De nou arriba el moment del vostre protagonisme. Un protagonisme que des de sempre però, especialment este any, va acompanyat de la paraula "compartit".

Les Comissions Falleres d'Almàssera sempre han fet per compartir amb tot el nostre poble la seua festa, per això, les falles, són una festa de totes i de tots els que vivim a Almàssera. Cada primavera ompliu els nostres carrers de creativitat, de música i olor a pólvora, i d'alegria. Cada generació fallera, amb el seu treball i dedicació ha anat arrelant la festa, i el companyerisme que representa, per això sou un motor important de la vida d'Almàssera.

Però, a més a més, és un protagonisme compartit perquè per damunt de tot queda la importància de la festa. Cada persona que participa d'una manera o altra en la mateixa és fonamental per a què les Falles siguen un esdeveniment viu i constant. Per això, amb la creació de la Junta Local Fallera feu una demostració de germanor, de treball en equip, de diàleg i de complicitat que són dignes de tots els elogis possibles. Una demostració increïble del que significa viure en societat i que vos converteix en un exemple a seguir.

Vore que el més important de tot és cuidar la festa que tant estimeu i fer que tot el poble la visca d'igual forma és una de les coses que cada any ens ensenyeu i per la qual cosa no es pot més que estar agraït. Vos anime a que cada any continue millor que l'anterior.

Des d'ací vull desitjar-te a tu, faller i fallera, i a tu, veí i veïna d'Almàssera, que disfrutem, tots junts, de les Falles d'este anys 2020 que ja comencen.





Monument principal de la falla Almàssera. / EPDA



Monument principal de la falla El Trull. / EPDA

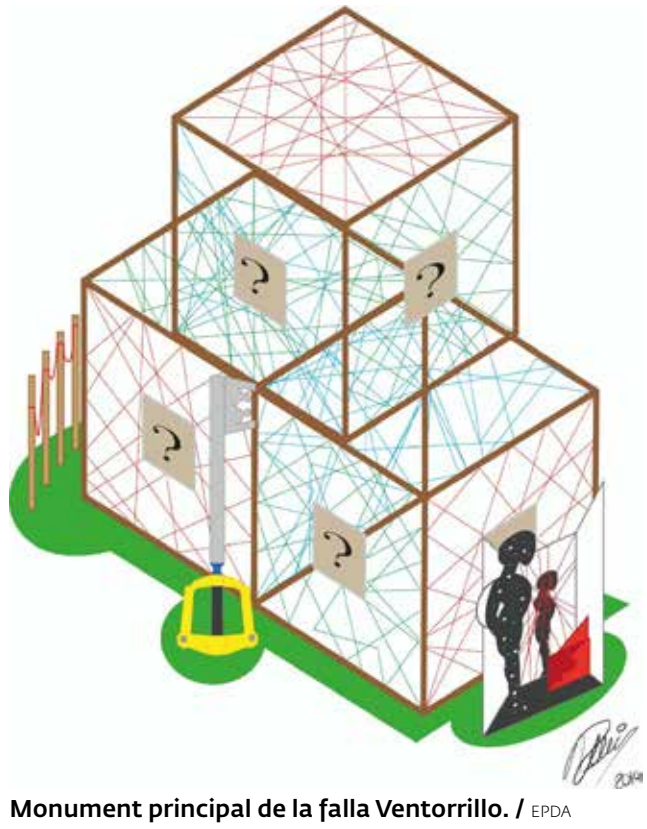

Monument principal de la falla Ventorrillo. / EPDA

SALUDA



Aitor Ramón
REGIDOR DE FESTES

Benvolgudes falleres i fallers,

Ja estan ací els vostres dies. Dies que són la prova i la conclusió de mesos de treball, d'esforços, de sacrificis i de somnis que es fan realitat.

Les Falles. Un projecte col·lectiu que arrastra totes les generacions del nostre poble i que des de les ganes, la il·lusió, el repte de superació i millorar any rere any potencien una comunitat social que es crea al seu voltant.

Aquesta comunitat que fa que Almàssera siga un poble viu, que ens ompli de cultura, de festa, d'alegria. D'humanitat.

A més a més les Falles 2020 representen una aposta decidida a un futur compartit, on l'important són dos coses: les falles i les falleres i fallers. un llarg camí recorregut per les falles del nostre poble, resultat d'anys d'enteniment, d'avançar junts. De buscar el diàleg, la cooperació i la solidaritat entre diferents. D'una forma de treballar i fer les coses des de la humilitat, la sinceritat i l'amistat.

Almàssera té molta sort en tindre unes comissions falleres que reben tant bé a qualsevol persona als seus casals, que s'esforcen cada dia per tindre la porta oberta i la il·lusió de continuar any rere any. I tenim, també, molta sort de tindre tres comissions falleres que generen bon rollo i harmonia entre elles i que tenen ganes de treballar juntes i fer de les falles allò del que tots nosaltres ens sentim orgullosos.

De nou arriba el vostre moment, el nostre moment. El moment de les Falles d'Almàssera!





FALLES
ALMÀSSERA
2020

LA CRIDA
23.02.20
09:00h | Despertà
13:00h | Crida des de l'Ajuntament

LA CAVALCADA DEL NINOT
07.03.19
19:00h
c/Vicent Fuster

PASSA I OFRENA
17.03.19
18:00h
Plaça Major

L'EXPOSICIÓ DEL NINOT
29.02.20
12:00h
Pati de l'Ajuntament

L'ENTREGA DE PREMIS
16.03.19
13:30h
Plaça Major

EL DIA DE SANT JOSEP
19.03.19
12:30h | Missa
14:00h | Mascletà
21:00h | Cremà Falles Infantils
00:00h | Cremà Falles Principals

ALBORAIA

Les Falles 2020 arranquen a Alboraia amb celebracions, inclusió social i iniciatives sostenibles




Aura Pardo i Natalia Camps de la falla del Poble. / EPDA




Alicia Albert i Sandra Tejedor de la falla El Palmaret. / EPDA




Susana Panach i Alejandra Rallo de la falla Miracle. / EPDA




Mireia Climent i Lidia Bosch de la falla Rei En Jaume. / EPDA




Mila Cerdá i Nora Mateos de la falla Saplaya. / EPDA




María Moncholi i Karina Moncholi de La Nova d'Alboraia. / EPDA

■ M. J. R. | **ALBORAIA**

L'Ajuntament d'Alboraia ha donat a conéixer el programa de Falles 2020, després de les presentacions que s'han estat duent a terme en els primers compassos de les festes. El programa d'activitats d'este any segueix caracteritzat per la inclusió social, si bé la principal novetat radica en mesures sostenibles amb el medi ambient i la celebració del XV aniversari de la Junta Local Fallera, amb la qual ha col·laborat la regidoria de Festes que lidera Susana Cazorla.

D'esta manera, s'instal·larà un punt violeta en tots els casals amb la finalitat de sensibilitzar al públic i atendre, informar i ajudar a qualsevol víctima d'agressió sexista. A més, es repartiran gots reutilitzables amb el logo de 'falles inclusives' i de violència de gènere per a totes les comissions com a part d'una campanya per a evitar l'ús massiu de plàstic.

Després de la visita a la Diputació de València, la Crida va obrir els actes. Al final de la Crida es va dur a terme la inauguració de l'exposició del Ninot a la Casa del Comte de Zanoguera, la qual ha estat oberta del 17 al 26 de febrer. Aquesta exposició ha format part del XV aniversari de la Junta Local Fallera, per la qual cosa també ha estat composta pels ninots que han aconseguit l'indult durant els últims 15 anys, així com fotos de l'agrupació durant aquest temps. L'homenatge per l'aniversari va tindre lloc el diumenge, 16 de febrer, en una jornada amb inflables per a les xicotetes i xicotets i calderes per a les i els adults en el local de la Junta. Totes les comissions d'Alboraia tornaren a reunir-se el dissabte, 22 de febrer, en passacarrer per a acudir a la tradicional Gal·la Fallera que, com és habitual, tingué lloc a les 19.30 hores en Salons Olympia, seguida d'un sopar per les persones assistents.

Els carrers d'Alboraia protagonitzaren els dos següents actes: una cavalgada fallera i la Macrodespertà.

El dimecres, 18 de març, arrancarà la recta final de les Falles 2020 amb els últims quatre esdeveniments programats este any: l'ofrena de flors el dimecres, 18 de març, a les 18 hores en la plaça del Carme; la missa de San José, el dijous, 19 de març a les 12.30 hores, a l'Església Assumpció de la Nostra Senyora; i la Cremà, que posarà fi a aquestes festes el 19 de març a partir de les 21.30 hores, amb la crema dels monuments infantils, i a les 24 hores, amb els grans, de la Falla del Poble, la Falla Palmaret, la Falla Port Saplaya, la Falla Calvet, la Falla Rei en Jaume, la Falla Miracle, Nou i Cabanyal, la Falla Patacona - Camí de Vera i la Falla la Nova.




Eva Mª Fayos i Estela Fayos de Platja Patacona-Camí de Vera. / EPDA



Sofía Pérez de Calvet. / EPDA







Dos dels primers actes de la programació dissenyada en Alboraia per a disfrutar de les festes falleres de 2020 i que continua durant aquestos dies. / EPDA

SALUDA



Miguel Chavarría
ALCALDE D'ALBORAIA

Nuestro municipio ha vuelto a llenarse de arte, música, luz, fuego, pólvora, flores y, especialmente, de un ambiente de alegría.

Las Fallas son una fiesta llena de olores y colores que este año celebramos doblemente: las Fallas, una pasión que siempre disfrutamos en compañía de nuestros vecinos, vecinas y personas queridas; y el XV aniversario de nuestra Junta Local Fallera, que, con la colaboración del Ayuntamiento, y la restauración del taller municipal de pintura, han realizado una excelente exposición de los ninots indultats de estos últimos catorce años.

Como viene siendo habitual en los últimos años, nuestras fallas continúan remarcando el respeto, la convivencia, la igualdad, la solidaridad y la unión de la que todos y todas debemos de hacer gala para disfrutar sin ningún tipo de obstáculo de estas fiestas. Es por ello que desde el Ayuntamiento se sigue contando con La Federación de Personas Sordas de la Comunitat Valenciana, FESORD CV, para que el mensaje de nuestras fallas llegue a todas las personas que asisten a eventos tan importantes de nuestra fiesta como la Crida.

Además, continuamos lanzando campañas de concienciación sobre la discriminación sexista con la instalación de puntos violentas en nuestros casales y también trabajamos la sostenibilidad con la reutilización de vasos de plásticos para evitar el uso masivo de este material.

Por todo ello, desde aquí expreso mi más sincero agradecimiento y la enhorabuena a todas las personas que forman nuestras ocho comisiones falleras que con su trabajo, implicación y esfuerzo mantienen y mejoran nuestras tradiciones. También me gustaría invitar a todas las personas a participar en los actos que quedan de las Fallas de Alboraya 2020 para contemplar nuestra forma de celebrar esta tradición, acercándose a nuestros casales y viviendo juntos unas buenas fallas.

¡Que continúe la fiesta!

SELECCIÓN DE PRODUCTOS
Alcampo Alboraya
OFERTAS DE 2 A 5€
Hasta el 25 de marzo de 2020



Mochilas surtidas
(Varios modelos)
Und.
5,00 €

Almohada fibra
Firmeza media
70 cm.



4,00 €

Sábana bajera o encimera
Cama 90cm



4,00 €

INEXTENSO
Camisa Caballero
Varios modelos y colores



4,00 €

INEXTENSO
Pijama
100% algodón,
tallas: M a XL.



5,00 €

Tu compra online en alcampo.es
Autovia V-21 Salida Alboraya - 46120 Playa de Alboraya
Alcampo y la vida cambia

BURJASSOT

Trece comisiones llenan de fiesta Burjassot

■ M. J. R. | **BURJASSOT**

Los actos oficiales de las Fallas 2020 empezaron en Burjassot con la solemne Exaltación de sus Falleras Mayores. La Agrupación de Fallas, presidida por Iván Heredia Cortés, contando con la colaboración del Ayuntamiento de Burjassot, de la mano de la concejalía de Fallas, dirigida por Estefanía Ballesteros, organizó un acto muy emotivo y especial para que las Falleras Mayores del 2020 comenzaran su año de reinado con la mayor de las ilusiones.

En el acto, tuvo lugar la recepción por parte del alcalde de Burjassot, Rafa García, de las Falleras Mayores y Falleras Mayores Infantiles, acompañadas de sus presidentes para, poco después, pasar a la platea del Tívoli. Tras el mismo, comenzó la Solemne Exaltación de las Falleras.

A continuación, se procedió a la imposición de las recompensas falleras y de las Insignias de Plata de la Ciudad de Burjassot, que este año han recaído en el fallero Pepe Beltrán, por su dilatada experiencia fallera, y en la Junta Local contra el Cáncer de Burjassot, entidad muy ligada al mundo de las Fallas de manera solidaria ya que son diferentes las comisiones que colaboran con la misma para recaudar fondos.

La Exaltación dio paso a la Cabalgata del Humor. Ecosistemas marinos clamando por una necesaria conciencia medioambiental, un ejército de trabajadoras hormigas haciendo gala de diferentes profesiones, elegantes damas y peligrosos gánsteres recién llegados de los felices años 20, pueblos indígenas y animales propios de la Prehistoria y hasta una gran pantalla 'emitiendo' personajes de las series más actuales. Las mencionadas escenas son solo un resumen de la realidad paralela que vivieron las calles de Burjassot, el sábado 29 de febrero, con la celebración de Cabalgata del Humor de Burjassot.

Desde las 18 horas, las trece comisiones falleras de Burjassot, custodiadas por la música de sus respectivas charangas, fueron desfilando por las calles del municipio, engalanadas con vistosos, temáticos y trabajados disfraces, que encerraban muchas horas de trabajo para su confección y que mostraban la crítica, la burla y el sarcasmo que este desfile fallero hace, anualmente, de la sociedad local, global y actual.

A su llegada a la plaza del Ayuntamiento, cada comisión festejaba su momento de gloria junto con sus máximos representantes, ante la mirada del alcalde de Burjassot, Rafa García, la concejala de Fallas, Estefanía Ballesteros e Iván Heredia, presidente de la Agrupación de Fallas. Luego, la fiesta siguió con una discomóvil en la calle Hernán Cortés.

El calendario fallero de Burjassot continuó el domingo 8 de marzo, con la IV Burjadespertà, la firma en el Libro de Honor del Ayuntamiento y la inauguración de la Exposición del Ninot.

El 8 de marzo, a las ocho de la mañana, de manos de la Penya El Coet, comenzó la IV Burjadespertà que, con salida desde la plaza de la Concordia, llegó a la plaza del Ayuntamiento de Burjassot tras recorrer la calle Colón.

La pólvora fue la protagonista indiscutible del inicio del día en el que, las Falleras Mayores, Falleras Mayores Infantiles, Presidentes y Presidenta, y Presidentes Infantiles, tuvieron otra cita de lo más especial a las 11 horas en el Ayuntamiento para la firma, en el Libro de Honor de los máximos representantes de cada comisión fallera y el nombramiento del alcalde como Fallero de Honor de las comisiones del municipio. Además, se hizo entrega de las insignias de la Agrupación de Fallas y del Ayuntamiento a los nuevos delegados. Para cerrar esta jornada, tuvo lugar la inauguración de la Exposición del Ninot.

Todos estos actos fueron el preludio a la semana fallera que tendrá también, como cita marcada en el calendario la Ofrenda a la Virgen de la Cabeza, el 16 de marzo a partir de las 18 horas.





Mª Carmen Fonfría y Paula Ibáñez de Cristofol-Sorní. / EPDA





Amparo Mira y Arianna Chabot de Espartero. / EPDA





Tania Pradas y Nayara Espinar de Fermín Galán . / EPDA





Tania Ortega y Aitana Ruiz de la falla Isaac Peral. / EPDA





Ángela Ruiz y María Ortells de la falla Llibertat. / EPDA





Patricia Valls y Anna Manzana de María Ros. / EPDA



María Cebria de Domingo Orozco. / EPDA

VACIADO DE PISOS EN VALÈNCIA

Vaciado de muebles viejos, electrodomésticos, trastos y enseres para después llevarlo a puntos limpios. También se hacen portes y pequeñas mudanzas.

Infórmese sin compromiso

603 37 37 76

www.vaciadodpisos.es

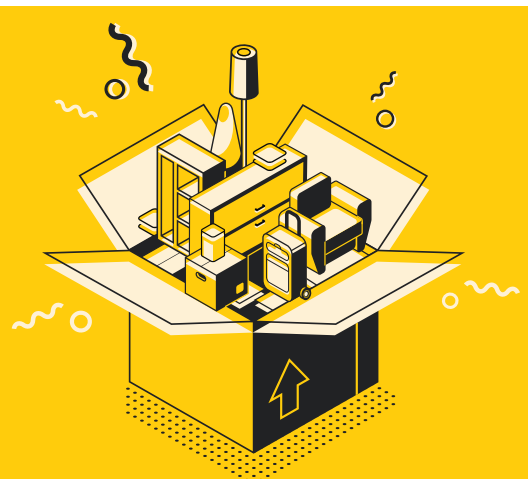




Alba Tischler y Leila Jiménez de Mariano Benlliure. / EPDA




Natalia Ibáñez e Irene Soria de la falla Mendizábal. / EPDA




Yasmina Ferrer y Lucía Pastor de Mestre Lope . / EPDA




Andrea Ferrer y Erika Sancho de Náquera. / EPDA




Andrea Resina y Olympia García de Pi i Margall. / EPDA




Paula Parra y Martina Peris de Pouet . / EPDA





Cabalgata del Humor por las calles de Burjassot. / EPDA

SALUDA



Rafa García

ALCALDE DE BURJASSOT

¡Ja estem en Falles!" . Segurament, pronunciar o pensar aquesta frase siga un dels desitjos més anhelats per tots aquells burjassoters i burjassoteres que portem la festa valenciana per antonomàsia dins del nostre cor.

De manera que, encara gener i en febrer, quan les nostres comissions estan celebrant les seues respectives presentacions i, més encara, quan tota la gran família fallera de Burjassot es reuneix, al Centre Cultural Tívoli, per a celebrar l'Exaltació de les nostres Falleres Majors, a mi m'agrada pensar que, quan estem en peus, escoltant els nostres himnes, tots i totes tenim un pensament comú en la ment: "Ara sí, ja estem en Falles!".

Ara que la festa fallera ja està als casals i als carrers; ara que la valuosa feina artística de les nostres artistes i els nostres artistes fallers llueix en forma de monuments grans i menuts; ara que fa olor a pólvora i a bunyols per tot arreu i ara que arriben les esperades jornades de festa, on la diversió més boja de la cavalcada de l'humor i de les nits de casal es barreja amb les emocions més entranyables que ens produeix les ofrenes a les nostres patrones... ara és el moment de sentir-nos orgullosos de les Falles de Burjassot i, sobre tot, de totes les persones que les fan possible.

Ara que tenim una setmana per davant per a gaudir de la festa que més parla de nosaltres com a valencians i com a burjassoters i abans que el foc purifi cador culmine la festa d'enguany per a poder començar la de l'any que ve, vull agrair la tasca que, no només en Falles sinó al llarg de tot l'any, realitzen les tretze comissions falleres de Burjassot, tant de perpetuació de les nostres tradicions falleres i valencianes, com de contribució cultural i solidària a la nostra societat. I tot això, en torn a la gran família que existeix en l'Agrupació de Falles de Burjassot, amb Iván Heredia Cortés com a president, al capdavant.

Tant la regidora de Falles, fallera de cap a peus, Estefanía Ballesteros, com jo mateix com a alcalde, volem agrair també tot el treball que, al llarg de la setmana fallera, realitzaran nombrosos professionals, tant de la Policia Local com del Parc de Bombers o el personal voluntari de Protecció Civil. Treball necessari i digne de menció que, sens dubte, contribuirà a que la festa fallera es celebre, als nostres barris, amb normalitat, seguretat i harmonia.

I per últim, vull felicitar a totes les Falleres Majors, Falleres Majors Infantils, Presidents i Presidents Infantils de les tretze Falles de Burjassot, màxims representants de les nostres comissions, desitjant que aquestes siguen unes Falles senzillament inoblidables per a tots vosaltres. I mentre espere trobar-me amb vosaltres en algun moment de la setmana fallera, torne a pensar que sí, que ara sí...que ja estem en Falles! Doncs a gaudir-les!



MONCADA

La tradició fallera ompli cada racó de Moncada

■ M. J. ROS | **MONCADA**

Moncada està ja immersa en les festes falleres. Des de fa unes setmanes se succeeixen els actes en diversos espais de la localitat. Com a qüestions curioses de les Falles 2020 en la ciutat de Moncada, en este exercici es complixen 85 anys des de que es plantara el primer monument en els carrers de la població, el que des de llavors ha marcat una llarga història plena de tradició que es manté viva a hores d'ara al voltant de les huit comissions del municipi.

Pel que fa a la programació fallera, els actes van començar el 22 de febrer amb la tradicional Crida i l'exaltació de les Falleres Majors de Moncada per a enguany, María Gutiérrez e Irene Gimeno.

Després de la cavalcada del Ninot, l'exposició del Ninot es va inaugurar el dia 1 de març en el Mercat Municipal, amb la presència de representants del món de les falles i de l'Ajuntament de Moncada.

El bon ambient que es viu durant estes festes en Moncada es va fer visible en la jornada de convivència que organitzà la Junta Local Fallera per al 7 de març, on es van reunir els 800 fallers i falleres de la ciutat per gaudir junts de l'ambient especial d'estos dies. Una divertida jornada en la que també hi hagué una carrera del 'carretotuning' i una mascletà nocturna. Al dia següent, tingué lloc el dinar infantil i el dia 14 la 'Party Holly'.

La setmana central començarà el 15 de març amb la plantà. El 16 de març serà un dels moments més esperats amb el lliurament de premis a la plaça Sant Jaume. Un dels actes més emotius serà l'ofrena de flors a la verge del 18 de març, que donarà començament a les 17 hores. D'esta manera s'arriba al dia de Sant Josep on no faltaran els actes religiosos i la Cremà dels monuments a partir de les 22.30 hores.




Mireia Rodríguez i Thais Rios de la Falla Badia. / EPDA




Paula Alabau i Elma Gómez de la Falla Del Poble. / EPDA




Miriam de Miguel i María Linares de la Falla El Mercat. / EPDA




Claudia Igual i Martina Domingo de la Falla Amics de Masies. / EPDA




Almudena Agudo i Ariadne Cacheiro de la Falla Les Eres. / EPDA




Lucía Corredor i Dara Donato de la Falla El Palmar. / EPDA







Laura Moya i Lucía Amador de la Falla La Tauleta. / EPDA





Zaira Jara i Mireia Girón de la Falla Tos Pelat. / EPDA



María Gutiérrez i Irene Gimeno, falleres majors de Moncada, amb la cort d'honor. / EPDA

SALUDA



Amparo Orts
ALCALDESSA DE MONCADA

Estimats fallers i falleres:

Comença el compte enrere per a viure la festa més magica amb la qual la nostra ciutat esclata gràcies a l'alegria dels fallers i de les falleres.

Comenc;a el compte enrere per a omplir els carrers i els barris de la vostra essència creativa que s'ha convertit en la nostra identitat.

Pel moment que vivim, els fallers també esteu cridats a sumar-vos i a fer vostres els objectius universals de les Nacions Unides, perquè al final, parlar de Justicia Social, parlar d'Igualtat i parlar de respecte al nostre planeta també és parlar de les Falles.

Vosaltres sempre heu sigut un col.lectiu exemple del millor de la nostra ciutadania, les escenes ecològiques, les escenes per la igualtat, són sols alguns exemples de com Moncada és millor gràcies a vosaltres.

Tots els qui formem part d'esta gran festa sabem l'esforc que suposa omplir els carrers de música, color i pólvora. Agrair per això, als representants de la Junta Local Fallera i a totes les comissions, la passió i l'esforc que heu posat durant tot l'any, les falles són una gran festa de valors reconeguda universalment per la UNESCO.

Desitge que disfruteu de cada moment al màxim, omplint els carrers d'alegria, cultura, gastronomia, germanor i tradició.

Moncada està orgullosa de ser fallera, vos convide a viure amb fervor i emoció la nostra millor festa: les Falles.

Ca Paco
BAR - RESTAURANTE
ALMUERZOS - MENÚS DE COMIDA CASERA
CENAS - TAPAS Y MONTADITOS
Avda. Mediterránea, 7
Moncada
Telf. Reservas
635 453 286 - 96 195 28 57





EL PUIG DE SANTA MARIA



Els representants de les festes falleres del Puig amb els responsables municipals en un dels primers actes de la programació al municipi. / EPDA

Dos nits del foc per a les falles del Puig

■ M. J. R. | **EL PUIG**

La festa fallera al Puig de Santa Maria té una particularitat en tractar-se de l'únic municipi de la comarca en el qual es podrà gaudir de dues nits del foc. I és que com ja és tradició en esta localitat una de les seues comissions, la falla El Trencall, avança la cremà dels seus monuments a la nit del 15 de març, moment en què les altres dues comissions, La Mar i Doctor Peset, estaran mostrant a la ciutadania l'art de les seues falles en la nit de la Plantà.

Ritmes diferents per a tres comissions que sí que dansaran a l'unísson per a compartir la seua passió per la festa valenciana per excel·lència. Dinars, sopars, música i molta diversió omplirà els casals durant uns dies especials per a uns fallers i falleres que han treballat durant tot l'any per a omplir de tradició el mes de març.

La comissió del Trencall ha sigut la primera a mostrar els seus monuments que cremaran en la nit del 15 de març. A partir d'eixe moment, el protagonisme de la festa recaurà en les altres dues comissions del Puig que aniran de la mà en actes tan emotius com l'Ofrena a la Mare de Déu del Puig del 18 de març o els actes religiosos del dia gran, el 19 de març, quan la Cremà de les seues falles posarà el punt i final a la festa en esta localitat de l'Horta Nord.





Lidia Ruiz e Isabel Barrera de la falla Trencall. / EPDA





Marta García i Naiara Cabrera de la falla La Mar. / EPDA





Rebeca Soto i Paula León de la falla Doctor Peset. / EPDA







NUEVA CARTA Y NUEVOS HORARIOS
ABRIMOS VIERNES Y SÁBADOS NOCHE




LA VACA

RESTAURANTE - ASADOR

ESPECIALIDADES:
CARNES BRASA,
ARROCES, PESCADOS




MENÚS EJECUTIVOS

Horario: Desde las 13.30 h, de lunes a jueves. Viernes y sábado también desde las 20.40 h
Ctra del Mar s/m (Mercovasa punto 18) · **Teléfono: 96 0628 58**

MASSAMAGRELL

Una tradició molt arrelada a Massamagrell

■ M. J. R. | **MASSAMAGRELL**

Les falles 2020 ja son una realitat a Massamagrell després de la celebració de la tradicional Crida des del balcó de l'ajuntament. L'acte va ser precedit per la cercavila, a la que van participar les set comissions falleres que existixen al municipi: Falla Mas de Grell, L'Amistat, Les Casetes, El Tro, Plaça Inmaculada, La Raval i Rei en Jaume.

El discurs per part de les comissions falleres el realitzaren de forma col·lectiva les set falleres majors de Massamagrell: Ana Maria Camarena, María Moreno, Eva Díaz, Mª Amparo Jímenez, María Vecina, Aroa Berga y Paula García. L'alcalde de la localitat, Paco Gómez va destacar al seu discurs "la germanor de les comissions falleres de Massamagrell, que és un poble obert, festiu i respectuós. Per això, convidem a tothom a gaudir les nostres festes".

Després de la Crida, l'Exaltació, l'Exposició del Ninot i la Cavalcada del Ninot els actes continuaran el dilluns 16 de març amb l'entrega de premis als monuments fallers de la població que es plantaran durant este cap de setmana. Eixe dia, a les 18 hores, tindrà lloc la concentració en la plaça Constitució per a fer entrega dels premis obtinguts als monuments fallers. Es farà del millor ninot indultat infantil i major, ingeni i gracia infantil i major. També dels premis obtinguts segons els criteris dels jurats acollits al poble, tal com s'acostumbra a fer, del primer al sèptim per als monuments infantils i grans.




Paula García i Greta Muñoz de la Falla El Tro. / EPDA




Ana María Camarena i Mónica Rausell de la Falla L'Amistat. / EPDA




María Vecina i Daniela Monsalve de la Falla La Raval. / EPDA




Aroa Berga i Pedro López de la Falla Les Casetes. / EPDA




Mª Amparo Jiménez i Marta Mestre de la Falla Mas de Grell. / EPDA




María Moreno i Abril Jurado de la Falla Plaça Inmaculada. / EPDA

DIES GRANS

El 18 de març es viurà un dels moments més emotius de la setmana fallera amb l'ofrena a la Mare de Déu dels Desamparats. A les 17.15 hores tindrà lloc la concentració de les comssions falleres Amistat, Plaça Inmaculada, Rei en Jaume, Mas de Grell. en els quatre cantons de avinguda València, Progrés. A les 17.45 hores serà la concentració de les comssions falleres Raval, Casetes i Tro en els quatre cantons de avinguda València amb Progrés. A les 17.30 hores serà el moment de l'inici de l'Ofrena pels carrers habituals fins aplegar a l'església de San Juan Evangelista.

Així s'arribarà al 19 de març, el dia gran de les festes josefines. La jornada començarà amb una cercavila per anar a la missa en honor al patró de la festivitat. L'acte conclourà amb so de la mascletà en la en la plaça la Noria de Massamagrell a partir de les 13 hores. La festa es traslladarà als casals fins que arribe el moment de la Cremà. Així, a les 23.30 hores es donarà fi a les festes falleres cremant cada un dels set monuments falleres que es planten a la localitat segons l'ordre obtingut, començarà la séptima classificada i s'acabarà la nit de la Cremà amb la primera classificada.





Eva Díaz de Rei En Jaume. / EPDA



Pilar Amador de Rei En Jaume. / EPDA



Responsables municipals i representats del món faller, en l'Ajuntament de Massamagrell en l'acte de la Crida. / EPDA



TALLER
Revisiones y mantenimiento de su Citroën
Chapa y pintura
Vehículo de cortesía
Recambios originales

VENTAS
Vehículos nuevos
Km0
Vehículos de ocasión

OTROS SERVICIOS
Alquiler de turismos, furgonetas y campers
Gestoría
Seguros

CONCESIONARIO OFICIAL CITROËN
POLÍGONO INDUSTRIAL DE CANET DE BERENGUER, ACCESOS POR N-340 Y CV-320 · T. 962 664 791

AUTOMOVILES SAGUNTO GRUPO FERRIOL

SALUDA



Cristina Civera
ALCALDESSA DE MUSEROS

Fallers, falleres, veïns i veïnes,

Un any més, tinc el plaer de compartir amb vosaltres unes paraules per a les festes josefines; les Falles en el seu conjunt són una expressió de la creativitat col·lectiva, que salvaguarda les arts i els oficis tradicionals, les escultures satíriques creades pels artistes fallers, donen peu a la comunicació i al diàleg entre els ciutadans.

Gràcies a l'esforç i entrega de les comissions de la Falla Museros i de la Falla El Castell, el nostre poble, en uns dies, esclatarà en color, en música i en alegria, i provocarà ganes d'eixir al carrer i de gaudir de la festa, de l'ofrena i dels monuments que amb molt de treball ens oferiu.

Des d'aquestes línies, vull transmetre la meua enhorabona a les falleres majors i als presidents de les dues comissions falleres, com a màxims representants de les vostres comissions respectives, espere que les gaudiu i que siguen molt especials ja que sereu els principals protagonistes de tots els actes que porteu a terme.

Desitge que aquestes festes falleres siguen excepcionals, que les gaudiu amb ganes i il·lusió, però també amb responsabilitat i civisme, i respecteu sempre la resta del veïnat.

MUSEROS

Els casals s'omplin d'ambient festiu

■ M. J. R. | **MUSEROS**

La Crida des del balcó de l'Ajuntament de Museros va obrir un any més la setmana fallera que traslladarà l'activitat durant aquests dies als casals de la falla El Castell i la falla Museros.

Van ser els primers compassos d'una programació que continuarà el dissabte 14 de març amb sopars i música de la mà del grup Urbán al casal de El Castell i de la gran orquestra Evasión a la falla Museros.

El diumenge 15 de març, com mana la tradició, es plantaran els monuments principals de les dos comissions de la localitat de Museros i, al voltant d'ells, començarà la celebració dels dies grans. La falla Museros també traurà al carrer eixe dia el seu monument infantil mentre que El Castell ho farà al dia següent, en una jornada dedicada als més menuts en la qual es plantaran els seus monuments i hi haurà cercavila i jocs infantils. La falla Museros també farà eixe dia parc infantil i un espectacle de màgia.

El dimarts 17 de març hi haurà una globotà, a les 14 hores, al carrer Sant Vicent i parc infantil de la falla El Castells. I d'aquesta manera s'arribarà als dies més intensos de la setmana fallera. El dilluns 18 de març se celebrarà un dels actes més emotius per als protagonistes de la festa, l'ofrena a la Verge que reunirà als fallers de les dues comissions davant l'església parroquial. Per la nit, hi haurà ball als casals.

El dia gran estarà replet d'activitat. Despertà, cercavila, missa en honor al patró i, ja per la nit, es cremaran els monuments a partir de las 21 horas. La disparà de les 24 hores marcarà el fi de festa.



President, fallera major, fallera major infantil i president infantil de la falla El Castell. / EPDA



Representants de la falla Museros. / EPDA



Acte de la Crida des del balcó de l'Ajuntament. / EPDA

