EL PERIÓDICO | L'HORTA NORD
www.elperiodicodeaqui.com

Nº 226 · Año XI
AGOSTO DE 2020

DE AQUÍ

2010-2020 10Q ANIVERSARIO DE AQUÍ GRUPO

"QUE LA TRISTEZA NOS DÉ GANAS DE REÍR, QUE NOS RIAMOS MUCHO" , **PAU DONÉS**

AMB LA COL·LABORACIÓ DE LA CONSELLERIA D'EDUCACIÓ INVESTIGACIÓ, CULTURA I ESPORT
SEMPRE TEUA
La teua llengua

▶ **ESPECIAL PLAYAS.** Propuestas para que te quedes en la comarca ▸ **PÁGS 21-24**

▶ **MONCADA.** Los vecinos de las urbanizaciones llevan meses sin autobús municipal ▸ **PÁGINA 12**

COMARCA

Normalidad en las piscinas en tiempos de covid



PÁGINAS 10-11

Ade +

MASSALFASSAR



El PP recupera la Alcaldía tras la moción de censura a Compromís. Pág. 4

BONREPÒS I MIRAMBELL



Ramiro sustituye al primer edil tras su dimisión por una denuncia. Pág. 6

itv AECA

Unidad Móvil
MASSALFASSAR
En los emplazamientos habituales

Solo ciclomotores
Solo vehículos agrícolas
Vehículos agrícolas y ciclomotores

HORARIO:
De 8:00 a 13:30 h

628 689 789 | 963 01 34 34

DEL 1 SEPTIEMBRE AL 5 DE OCTUBRE

Gátova	1 SEP	Pobla de Farnals	17 SEP
Marines	2 SEP	Paterna	18 SEP
Puçol	3 SEP	Nàquera	21 FEB
Puçol	4 SEP	Alfara Patriarca	22 SEP
Museros	7 SEP	Alfara Patriarca	23 SEP
Burjassot	8 SEP	Foios	24 SEP
El Puig	9 SEP	Foios	25 SEP
Godella	10 SEP	Tavernes Blanques	28 SEP
Rafelbunyol	11 SEP	Almàssera (A.Dacsa)	29 SEP
Serra	14 SEP	Alboraia	30,1 Y 2 OCT
València Norte	15/16 SEP	Tavernes Blanques	5 OCT



LA MOZAIRA
Hotel Restaurante La Mozaira
Camino del Magistre 50. Alboraya - Valencia
96 185 09 24 | www.lamozaira.com





De Galilea a Betlem

Enric Palanca

ALCALDE DE LA POBLA DE FARNALS

Amb tota probabilitat, l´empadronament més famós de la història va ser el de la família de Jesús de Natzaret, allà pels temps de l´emperador August. Un camí llarg i a lloms d´un ase -conta la llegenda- sense cites prèvies ni certificats electrònics. Hui torna a ser el certificat de padró un assumpte de màxima atenció.

Les conseqüències de la pandèmia fins a cert punt estan sent mitigades gràcies a un sistema social més compromés amb la gent més necessitada que en temps passats. No obstant, estar empadronat és una de les condicions per a poder accedir a les ajudes i per a moltes persones passa desapercebut el trajecte de Galilea a Betlem que cal fer per a obtindre El Paper.

Dona igual que parlem del nostre poble de "El-poble-del-costat": qui escolta i observa sap que per als veïns necessitats els telèfons de l´ajuntament comuniquen, les portes estan tancades, "teletrabajo" sí però ningú sap què fa el funcionari tant de temps en casa, i això de l´informàtica és per a sabuts o falla més que una escopeta de fira... Tiren a faltar una vida on es podia fer cua al hall de l´ajuntament sense mascaretes amb l´aire condicionat preferentment fortet...

Aconseguir el padró fica de manifest el problema del divorç entre realitat social i realitat burocràtica; entre dades estadístiques i dades reals; entre política de tirada nacional i política de diari comarcal. I és que contrasta tanta divisió aparent dels partits polítics essent que tots ells governen en algun que altre poble. Cadascun dels seus alcaldes i regidors saben que la burocràcia no està a l´altura de la urgència del covid. La rigorositat amb la qual s´aplica el "pla de contingència" als ajuntaments contrasta amb la laxitud que s´observa la profilaxi a la terrassa d´un bar o al banc de qualsevol parc (on potser el funcionari que es declara grup de risc i no va a treballar també hi estiga). És economia o salut: a les institucions és salut, al carrer economia. I podríem seguir...

Tals contradiccions en l´obtenció d´un sol paper (com si amb un clic no es poguera saber vida i miracles de cadascú sense haver de generar més i més burocràcia)! No podriem començar per ficar-se d´acord en resoldre estes coses? No estaríem d´acord tots els alcaldes i regidors de tots els partits en escometre reformes de tipus administratiu que combinen senzillesa amb garanties legals? No podríem estar d´acord en una reforma de les administracions locals i la contractació molt abans que en si la culpa és del "mando único" o la Espanya de les autonomies? No estaríem d´acord en que la vida municipal depén menys de grans pressupostos i grans debats sinó del temps necessari per a passar d´una resolució a la seua execució? No estarem d´acord en que les diferències entre el nostre poble i el-poble-del-costat són mínimes, governe Maroto o el de la moto?

Un tràmit burocràtic va canviar la història de la civilització occidental fa uns dos-mil anys. No espere jo tant d´un certificat actual! Tan sols que totes estes incomoditats i contradiccions que estem patint els veïns i veïnes d´Espanya per un simple paper criden l´atenció sobre la necessitat d´un gran consens polític al voltant del que realment importa a la gent del carrer.



La ansiedad en tiempos de Covid-19

Enric Valls Roselló

PSICÓLOGO ESPECIALISTA EN SALUD Y EDUCACIÓN

La ansiedad es una emoción de miedo, alarma e intranquilidad, que de forma persistente puede interferir en nuestra vida diaria. Son sentimientos y pensamientos desproporcionados con respecto a las situaciones reales que vivimos.

La ansiedad es adaptativa o desadaptativa. Hablamos de tener ansiedad adaptativa si una persona se siente en tensión al afrontar una responsabilidad difícil de resolver en el ámbito laboral por ejemplo, ante un exámen o cuando tomamos una decisión importante. Sin embargo, la ansiedad desadaptativa, aparece cuando la persona se adelanta a los acontecimientos y se preocupa por una situación que todavía no ha pasado y no sabe si llegará a suceder. Por ejemplo, si subo a un avión y empiezo a tener pensamientos catastrofistas y doy veracidad a esos pensamientos pensando que va a ocurrir algo malo, es señal de que la ansiedad está en plena vorágine.

Actualmente, según el último estudio científico de The Lancet, tras la pandemia del covid-19, los síntomas de ansiedad han aumentado un 57% en las personas. Las preocupaciones del día a día se han visto acrecentadas por la incertidumbre que nos rodea, lo cual nos muestra, que somos en términos generales, personas vulnerables.

A continuación te planteo, unas sencillas pautas que se pueden poner en marcha diariamente para reducir los signos de ansiedad:

•Mantener el contacto con familiares y amigos con el fin de comunicar las inquietudes y problemas que sentimos.

•No evitar la ansiedad. Hay que reconocer los síntomas que exploramos y aceptarlos, para ser conscientes de ellos y empezar a cambiarlos.

•Practicar durante media hora mínimo, cualquier ejercicio físico que nos haga pasar un momento óptimo.

•Planificar varias actividades de ocio a la semana, que nos hagan sentir emociones positivas y sensaciones agradables.

Si sientes que no descansas correctamente, estas constantemente viendo noticias alarmantes, has perdido el interés por cosas que antes te hacían sentir bien o experimentas impotencia y ansiedad desadaptativa, busca un buen profesional que pueda ayudarte a adaptarte a esta nueva normalidad.

Twitter, facebook e instagram: @tupsicologovlc

Web: www.enricvalls.com



La decepción de un canto sin instrumentos, sin músicos, sin voz...

Miguel Bailach

PORTAVOZ DEL PP EN EL AYUNTAMIENTO DE MASSAMAGRELL

La semana pasada leía en un artículo de un periódico, las frases con las que resumían los portavoces de los Grupos Políticos en Les Corts el documento que han elaborado sus señorías para la reconstrucción tras la pandemia del COVID-19. Me resultaba llamativa (qué importancia tienen las palabras bien escogidas) la del portavoz del Grupo Socialista Manolo Mata, uno de los más hábiles políticos que desarrolla su labor en el hábitat de nuestro parlamentarismo autonómico, con aquella frase, que si no hubiese salido de su boca, podríamos calificarla desde ilusionante hasta sacada de los mundos de Yupi: "Este plan es un canto a la esperanza en la creencia de un mundo mejor"; pero que viniendo de su señoría, ya no sé si calificarla de fina ironía o de burla temprana; y aunque suena a epístola dominical o a canción pijo-progre, la metáfora, a mí, me es válida.

Este documento, pendiente de aprobar en Les Corts debido a la radicalidad de alguno de sus puntos, difiere del que ha elaborado la Mesa de Reconstrucción del Municipalismo, con la FVMP a la cabeza y que se firmó este lunes pasado, no son documentos iguales, uno habla de subir impuestos y el otro de bajarlos, por ejemplo, por eso uno se podía apoyar y el otro es difícil de hacerlo. Estos documentos han contado con la colaboración y aportaciones de administraciones varias, partidos políticos y (en menor medida desgraciadamente) de la sociedad civil valenciana. Pero retomando las palabras a modo de metáfora del insigne diputado socialista, esta canción, tiene a priori, una buena letra, unos acordes interesantes y unos arreglos musicales dignos de poder convertirse en un gran éxito (aunque solo sea como canción del verano, esperemos que no solo). Sin embargo he de recordarle al portavoz socialista, que las canciones están hechas para interpretarse, para ser cantadas, para ser escuchadas, y que por muy buena partitura que haya, por muy buenos acordes escritos, por muy buenas notas musicales que tenga, si no se interpreta la canción no sirve de nada, o de muy poco.

Os imaginas obras de arte musicales de los Beatles, de U2 o de Mecano con magníficas partituras, estupendas letras, arreglos musicales maravillosos y que nunca hubiese nadie que las tocara... que las cantara... que las interpretara...? serian como canciones inútiles, canciones que nadie podría escuchar. Serían casi como si no existiesen. Eso echo en falta en esta iniciativa, en estos documentos, faltan ver con qué instrumentos se van a tocar: cuánto presupuesto se va a destinar a esas "medidas", y de dónde van a salir. Falta ver qué instrumentos van a tocar esa partitura: quienes son los responsables de llevar a cabo las acciones que se plantean en dichos documentos. Falta ver el "tempo" que va a tener dichas notas: hay que calendarizar las acciones para que no se eternicen y se puedan evaluar en una plazo prudente y razonable, y echo en falta un/una cantante que recite la letra como se requiere: alguien que lidere la puesta en práctica de estas medidas. Solo así la canción tendrá su sentido de existir, solo así el documento será lo que todos queremos que sea: algo útil a la sociedad para recuperarse de esta profunda crisis. Solo despejando estas dudas, aclarando estas incógnitas, podremos ver que ese esfuerzo colectivo ha sido efectivo; de lo contrario: "el canto a la esperanza en la creencia de un mundo mejor" será un partitura que acabará guardada en el cajón de sus autores, a lo sumo, un mero título o una simple canción del verano, y eso sería una lástima y una decepción que no debemos permitir. Alguien escucha algo...? Estamos esperando...

© Medios Impresos y Digitales de Aquí S.L.no puede ser reproducida, distribuida, comunicada públicamente o utilizada, ni en todo ni en parte, ni registrada en, o transmitida por, un sistema de recuperación de información, en ninguna forma, ni por ningún medio, sea mecánico, fotoquímico, electrónico, magnético, electroóptico, por fotocopia o cualquier otro, ni modificada, alterada o almacenada sin la previa autorización por escrito de la sociedad editora. Queda expresamente prohibida la reproducción de los contenidos de Medios Impresos y Digitales de Aquí, S.L. a través de recopilaciones de artículos periodísticos, conforme al Artículo 32.1 de la LEY 23/2006, texto refundido de la Ley de Propiedad Intelectual. Para autorizaciones: redaccion@elperiodicodeaqui.com

C. C. L'Epicentre
Avenida Fausto Caruana,
37. Piso 3. Despacho 3009.
46520 Puerto de Sagunto

Teléfono: 96 110 87 83
Publicidad: 666.411.185

horta@elperiodicodeaqui.com
www.elperiodicodeaqui.com

Director General: Pere Valenciano

Departamento comercial: Mª Ángeles Villanueva (666411185)

Delegada Horta Nord: María José Ros (665230525)

Diseño: Andrés García

Diseño web: Konocer Software.

Edita:
Medios Impresos y Digitales de Aquí S.L.

Depósito Legal: V3531-2012.



ASESORAMIENTO LEGAL

Cristina Bru

NOTARIO EN RAFELBUNYOL

El abandono de la pareja de hecho

Los matrimonios vuelven a estar de moda. Ya sea por la fiesta que lo acompaña, por la solemnidad que entraña o por el compromiso que genera, lo cierto es que la tendencia a constituirse en una unión de hecho ha caído en desuso, lo cual no es de extrañar dada su superflua protección legal.

El reconocimiento de derechos a su favor- siendo éstos distintos según se trate de prestaciones en ámbito laboral, civil, sucesorio y fiscal- está expuesto a ciertas vacilaciones e incertidumbres puesto que dependen de la tendencia política vigente en cada Autonomía y así, mientras algunas las equiparan plenamente los matrimonios, otras apenas las reconocen como tales. Ahora bien, no debería causar sorpresa que al optar por esta 'unión' o situación extramatrimonial, que aparece por la mera voluntad de los interesados precisamente para eludir las formalidades, los efectos y las consecuencias propias matrimonio, carezcan en última instancia de las facultades propias e inherentes a estos últimos.

En nuestra Comunidad por ejemplo la legislación sobre las uniones de hecho, que en caso de fallecimiento reconocía al miembro de la pareja sobreviviente la misma posición que legalmente corresponde el cónyuge viudo, fue anulada por el Tribunal Constitucional, por lo que el único salvoconducto para heredar sería la voluntad debidamente manifestada en testamento ante Notario.

Para que los pactos y compromisos entre la pareja fueran, si no inquebrantables al menos eficaces y exigibles, es conveniente el asesoramiento notarial tanto para la formalización en escritura pública de la pareja de hecho, que pese a la paradoja de su razón de ser también esta sujeta a requisitos, como para su eventual disolución y en especial para la fijación de las reglas que regirán las relaciones económicas entre ellos, reparto de bienes comunes o el cuidado de los hijos, evitando así posible conflictos futuros.





La otra realidad

Trini Montañana Traver

PORTAVOZ ADJUNTA DEL PP MELIANA

Pasados más de 4 meses desde el inicio de la pandemia nuestro comercio local se enfrenta a la recuperación del equilibrio en su balanza de gastos e ingresos, (ni hablar de beneficios), gastos que arrastrarán muchos comercios que se han visto en la necesidad de solicitar las líneas ICO, ERTES, etc con la incertidumbre de no saber cuando y si podrían abrir. Estoy muy orgullosa de nuestr@s vecin@s que han respondido de forma excepcional y solidaria ante la llamada de socorro de nuestros comercios.Pero no puedo decir lo mismo del equipo de gobierno de Meliana, éste sólo ha respondido para la reactivación comercial con unas ayudas de miseria e insuficientes frente a los cientos de miles de euros de los que dispone el Ayuntamiento de Meliana. Se han instalado dos vallas publicitarias y únicamente han destinado una subvención para hacer frente a los gastos derivados de mascarillas, hidrogel y mamparas, estas últimas a petición del grupo PP Meliana, de las muchas medidas que presentamos para dar solución a nuestro tejido comercial y autónomos. Esta ayuda se encuentra condicionada a estar al corriente de seguridad social y hacienda, cuando el Gobierno Central les hizo abonar la cuota de los autónomos aunque estuvieran cerrados, pagar tasas de basura cuando seguían cerrados por parte del ayuntamiento de Meliana. A fecha de hoy aún no han cobrado ese dinero del que tampoco se han podido beneficiar todos los comercios, empresas y autónomos.

Para nuestra sorpresa, nos enteramos hace unos días que el Ayuntamiento estaba a punto de cerrar la contratación de una APP de venta de comercio local con un coste aproximado a los 20.000 euros y que pertenecía a MERCABARNA, para más inri para acceder a las webs del comercio de Meliana tenias que entrar a través de los vegetales y frutas que se ofrecían en la plataforma. Menos mal que el recién nombrado presidente y miembros de la MAC se negaron en rotundo, siendo surrealista su contratación.

No se dan cuenta que el comercio es el motor de un pueblo pero quien tiene la llave es elAyuntamiento para encenderlo. Dicho esto no quiero acabar mi artículo sin hacer una observación al Alcalde y Equipo de Gobierno de Melianaformado por Compromis-PSOE-Unidas Podemos, me refiero a que somos de los pocos pueblos en que se mantienen parte de las fiestas locales que se celebran en Septiembre.No ponemos en duda que el Ayuntamiento cumplirá con todas las medidas de seguridad y que en caso de nueva alarma, suspenderá todos los actos... pero es necesario, arriesgarse con el número de contagios que esta creciendo día a día y con el recuerdo de casi 50.000 muertos. No creen ustedes que se debería crear una partida específica de "Prevención y Lucha frente Covid -19" para ayudas directas y sin tantos trámites, sin esperar meses para cobrarlas dedicado a comercios, empresas y autónomos, como impulso económico y comercial; pero sobre todo atención social y contingencia sanitaria a nuestr@s vecin@s de Meliana.

Las tragedias

Estos últimos días me ha dado por leer algunas tragedias griegas. Se supone que fueron los griegos los que inventaron ese género, y no ha dejado de escribirse y representarse desde entonces. Tras lo leído, quisiera comentar el duro papel que tienen las protagonistas femeninas. Son éstas las que llevan todo el peso de tanta desdicha y tanta sangre como se vierte en esas tragedias. En Medea de Eurípides, la tragedia se desata por un amor que desemboca en celos, venganza y muerte. En Electra de Sófocles, volvemos a tener el mismo menú servido en tres platos: amor, venganza y muerte. Con Eurípides, tenemos nada menos que el personaje de Fedra donde se repite amor, odio, traición, venganza y muerte. Pero vaya muerte y vaya venganza. Nada menos que Fedra deja una nota para que, después de muerta, se cumpla su venganza y caigan todos los que quedan vivos. Creo que un plan tan maquiavélico solo puede urdirlo una mujer. Dejo para el final una comedia, aunque también tiene como protagonista a una mujer, Lisístrata de Aristófanes. Lisístrata es el ejemplo de una mujer con coraje, resolución, fuerza e inteligencia, las perlas que deben adornar a todas las mujeres, además de su natural feminidad, por supuesto. ¿Que por qué digo esto? Lo digo a raíz de todo el barullo que están levantando las feministas actuales que buscan la igualdad con los hombres. La comedia de Aristófanes pretendía denunciar la desigualdad ya existente entonces y la incapacidad de los hombres para resolver el eterno conflicto bélico griego, exactamente igual que ocurre ahora con tantas cosas. La solución la pone Lisístrata. ¿Y quién era Lisístrata? Supongo que la primera feminista o, al menos, la primera mujer que hizo valer su feminidad. Lisístrata conspiró con otras mujeres para hacer dejación de su sexo hasta que sus esposos decidieran ponerse de acuerdo y cesar las hostilidades bélicas. Desde entonces hasta ahora, las mujeres han seguido protestando, haciendo manifestaciones, minutos de silencio y todo aquello que sólo sirve para desahogarse detrás de una pancarta, dando gritos y levantando los puños. Al cabo de tantos siglos, algo se ha conseguido después de todo. El problema de ahora es que existen dos feminismos: el intelectual, sensato y racional que quiere compararse en derechos a los hombres, pero sin perder un ápice de su feminidad y otro feminismo vocinglero, el de esas mujeres que se envuelven con la bandera LGBT y buscan parecerse a los hombres, pensando quizás, que comportándose igual tendrán los mismos derechos, esas que fuman como carreteros, que beben y juran como piratas del Caribe y que quieren esconder su feminidad dejándose bigote y las piernas como faunos. Eso sí que es una tragedia.



Rafa Escrig

HTTPS://WWW.FACEBOOK.COM/RAFA.ESCRIGFAYOS

MASSALFASSAR

El PP recupera la Alcaldía tras la moción de censura a Compromís

EL POPULAR ALVARO MONTAÑÉS SE CONVIERTE EN EL NUEVO PRIMER EDIL TRAS EL ACUERDO CON CIUDADANOS Y DEMÓCRATES VALENCIANS

■ M. J. R. | **MASSALFASSAR**

El paso de la izquierda por el ejecutivo local de Massalfassar ha sido breve. Después de 24 años de mayorías absolutas del Partido Popular con el liderazgo de Joaquín Soler, los grupos de Compromís y PSOE lograron recuperar la Alcaldía en el cambio de ciclo de 2015. Los últimos comicios dejaron el gobierno en manos de los valencianistas con el único edil socialista enfrente (pese a las directrices contrarias marcadas por la dirección de su partido). La gobernabilidad no era fácil y los grupos de la oposición decidieron ponerle fin con una moción de censura que ha vuelto a dar la Alcaldía de esta localidad de l'Horta Nord al Partido Popular de la mano de Alvaro Montañés.

El cambio de gobierno se materializaba a mediados del mes de julio en un pleno con un aforo limitado de 30 personas por la crisis sanitaria del coronavirus. Los seis votos de los ediles de PP, Cs y Demòcrates Valencians eran suficientes para provocar la destitución del alcalde, el valencianista Joan Morant, pero aún así contaron también con el voto favorable -rompiendo la disciplina de partido- del socialista Ismael Gimeno.

Según recoge el acuerdo suscrito por las tres formaciones políticas, la Alcaldía de Massalfassar recaerá en el PP hasta agosto de 2021 y luego en Cs, con su actual portavoz Higinio Yuste al frente, hasta que finalice la presente legislatura.

Montañés, el nuevo primer edil, Álvaro Montañés, señaló que la moción se planteó debido al "desgobierno del pueblo por la gestión ineficaz" del equipo de Compromís per Massalfassar, que "ni siquiera ha podido aprobar unos presupuestos". Manifestó que el municipio necesita un gobierno "fuerte y estable" frente a la debilidad que presentaba el anterior.

El portavoz de Ciudadanos (Cs) Massalfassar, Higinio Yuste, se comprometió a "gobernar Massalfassar desde la unión y la cooperación". "El nuevo equipo de gobierno es una conjugación perfecta para gestionar el municipio", aseguró Yuste, quien destacó que "conocemos nuestro pueblo y sabemos cuáles son sus necesidades". "Massalfassar necesita un gobierno fuerte que le dé estabilidad y garantice una gobernabilidad eficaz para mejorarlo", explicó. Además, Yuste aseveró que "Massalfassar requería un cambio ante un gobierno débil e inactivo". "Nos pusimos a disposición del alcalde, sobre todo durante la pandemia, y ni nos ha contestado", argumentó al tiempo que explicó que "es imposible salir de esta crisis sin unos nuevos presupuestos".



Álvaro Montañés sostiene la vara de mando rodeado por compañeros de su partido tras el pleno. / EPDA

> **Nos vamos con la cabeza bien alta y con la tranquilidad de haber trabajado en todo momento por el bien de este municipio" (Joan Morant)**



Aplauso a las puertas del Consistorio para el grupo de Compromís. / EPDA

EL ALCALDE SALIENTE

Desde Compromís, el exalcalde y portavoz, Joan Morant, se mostró muy crítico con una moción de censura que calificó de oportunista y que, según dijo, "podrían haberla presentado mucho antes y no lo hicieron porque no conseguían llegar a acuerdos entre ellos; por lo tanto la gran motivación no es otra que esa, el hecho de haber logrado la suma necesaria para gobernar". Respecto al resto de argumentos que desde los partidos votantes alegan para presentar esta moción de censura -insultos en pleno, falta de transparencia, carácter dictatorial del alcalde, y falta de diálogo-, Joan Morant afirmó que son "rotunda y absolutamente falsos". El representante de Compromís instó a toda la ciudadanía a repasar los plenos para comprobar que estas acusaciones faltan a la verdad.

"Desde el equipo de gobierno hemos extendido todos los puentes necesarios para dialogar con todas las formaciones políticas de este municipio, no solo desde el punto de vista institucional -creando comisiones informativas y facilitándolos el acceso a toda la información administrativa que han pedido-, sino también convocando una gran cantidad de reuniones, especialmente en las semanas previas en el debate sobre los presupuestos, para tratar de llegar a acuerdos comunes", explicó Morant.

Por lo tanto, el bloqueo institucional que desde estos partidos denuncian, según Morant, "no ha podido venir por parte del equipo de gobierno porque estábamos en minoría, sino que han sido ellos mismos los que, después de darse cuenta que tenían la posibilidad de echarnos, han empezado a negociar para, primeramente tumbar los presupuestos y, seguidamente, presentar esta moción de censura".

Después del pleno en que se hizo efectivo el cambio de gobierno, los regidores de Compromís abandonaron la sala polivalente entre aplausos de muchos vecinos y vecinas que se agrupaban a las puertas. "Nos vamos con la cabeza muy alta y con la tranquilidad de haber trabajado en todo momento por el bien de este municipio», sentenció Joan Morant, portavoz de Compromís.

CONSECUENCIAS

Mientras tanto, el PSPV-PSOE anunció tras el pleno que apartará a su concejal en Massalfassar por haber apoyado la moción de censura presentada por el PP, Ciudadanos y Demòcrates Valencians contra el gobierno local de Compromís.

Así lo ha asegurado el vicesecretario general del partido, Manolo Mata, en declaraciones a los periodistas, en las que ha defendido que los acuerdos del Botànic "son clarísmos: la fuerza más votada de la izquierda tiene que ser apoyada".

Reconoció que se han encontrado con algunos ayuntamientos donde "la incomunicación personal, rencillas antiguas o situaciones desagradables" han provocado que en algunos casos Compromís apoye al PP y deje fuera a los socialistas y, viceversa, algo que, según ha dicho, "es un drama".

En este caso, aseguró el responsable que el partido "tomará las decisiones que corresponda, que son las de dejar fuera a quien ha pactado con nuestros rivales políticos y ha dejado fuera a los aliados, que son las fuerzas de izquierda", concluyó Mata.

MONCADA

Archivan la causa contra la alcaldesa y el edil de Fiestas por las Paellas Universitarias

■ M. J. R. | MONCADA

El Juzgado de Primera Instancia e Instrucción número 1 de Moncada ha decretado el sobreseimiento provisional de la causa abierta contra la alcaldesa de Moncada, Amparo García Orts,y contra el concejal de fiestas, Martín Pérez Aranda, por un presunto delito de prevaricación administrativa en el marco de la celebraciónen el municipio de un macroevento, conocido como Paellas Universitarias, que reunió a más de 25.000 personas en la ciudad.

El proceso se inició a instancias de la acusación popular que denunciaba que este evento se había desarrollado "sin contar con las autorizaciones administrativas pertinentes". Tras la recepción de dicha denuncia, la Fiscalía Provincial interesó su remisión al juzgado competente, "ante la presenciade hechos que pudieran ser constitutivos de un delito de prevaricación".

Según señala el auto, en un caso como el presente, para que concurra un delito deprevaricación "no puede bastar con que la actuación de los investigados sea contraria a derecho, porque en ese supuesto no habría ninguna distinción entre cualquier infracción del ordenamiento jurídico y la conducta delictiva. Además, en el presente procedimiento se plantea por la acusación popular que no se habrían acordado por parte de los investigados las resoluciones que prohibieran la celebración del macroevento, a pesar de que la actividad no contaría con las pertinentes autorizaciones administrativas. Por consiguiente, nos encontraríamos presuntamente ante un supuesto de prevaricación por omisión".

Añade el texto que "no existe constancia alguna de que el evento se desarrollara en la vía pública", sino que se ha constatado que fue en un espacio privado. Sobre la venta de alcohol, dice que "al realizarse el evento en espacios privados, no se requería de licencia municipal".

Finalmente, la acusación popular considera que existiría prevaricación por el incumplimiento de una moción en la que se instaba a la alcaldesa a paralizar el evento. "De partida -señala el auto-, ha de considerarse que 'instar a paralizar' no es lo mismo que 'decidir paralizar'. Resulta notorio que el pleno no ostenta competencias de gestión que le permitan impedir que se celebre un evento de estas características".



No era la trama de las paellas, era la trama de la mentira del PP

Martín Pérez Aranda

CONCEJAL DE SEGURIDAD CIUDADANA-FIESTAS-DEPORTES-RÉGIMEN INTERNO-BRIGADA DE OBRAS DE MONCADA

Pocas veces he escrito públicamente sobre política porque desde el primer día que acepté poner mi cara y mi nombre en una lista electoral, asumí que a partir de ese día pasas a ser una persona odiada y repudiada por otras personas que ni te conocen ni jamás han sabido nada de ti. Simplemente repudian unas siglas y unas ideologías que no coinciden con las suyas. El resto ya no importa, todo el esfuerzo y trabajo que intentes hacer dignamente por tu pueblo será criticado, hagas lo que hagas estará mal hecho y te insultaran por el mero hecho de haber ganado unas elecciones democráticamente.

La política municipal siempre la he entendido como la política de la calle, la de pasear y escuchar a las personas, sus problemas, sus propuestas, sus quejas. Pisar el barro y no creerte superior a nadie porque del mismo modo que un día el pueblo decide darte su confianza, otro día puede decidir quitártela pero seguirás cruzándote con esas personas por la calle a diario. Por eso se debe asumir que esto no es eterno, tiene un inicio y un final.

Cuando tomé la decisión de afiliarme al PSOE allá por el año 1989, por mi cabeza ni pasaba ver mi nombre en una lista electoral y mucho menos ser elegido como representante publico de mi pueblo. La política vista desde fuera nada se parece a la cruda realidad cuando empiezas a desempeñar alguna responsabilidad pública. Todo cambia por completo y tienes que tener muy claro unos principios básicos para ejercer con tu labor. En primer lugar, ser Honesto, cada día los medios de comunicación y las redes sociales te recuerdan que eres carne de cañón para quienes quieren arruinarte la vida. En segundo lugar, ser Sincero, escucha a todos e intenta razonar incluso con quienes te critican, ten claro que contentar a todo el mundo es imposible. En tercer lugar, ser Fuerte, muchas veces verás que conseguir la cosas cuestan mucho más de lo que te piensas, y por último, no tener Maldad, la vida por sí sola es dura y repleta de problemas.

Digo, no tener maldad porque todos sabemos que en todos los sitios hay personas buenas y personas no tan buenas, pero jamás imagine que dentro de la política existieran este tipo de personas, que en teoría representan al pueblo, ya sea gobernando o en la oposición pero tienen como único objetivo intentar hacer el mal a otros.

En política no todo vale y así lo entiendo yo. No vale mentir. No vale engañar. No vale odiar. No vale inventar. No vale provocar el odio hacia los demás. Así lo entiendo yo pero si estoy equivocado, quizás el que no vale para político soy yo.

Esta mañana despertábamos con un titular de prensa que decía que el juzgado ha archivado la denuncia que el Partido Popular interpuso contra mi persona y contra la Alcaldesa de mi ciudad, en la que en letras mayúsculas el PP denominada La trama de las paellas. Han sido 2 largos años aguantando todo tipo de injurias infundadas que buscaban un único objetivo, acabar conmigo y con el Gobierno del PSOE del Ayuntamiento de Moncada.

Después de tanto tiempo, todavía mi familia y mis seres queridos no entendían nada de esto y me preguntaban que ¿por que estaba imputado?, ¿que tenían que ver las Paellas Universitarias con una denuncia del PP?, y muchas otras preguntas a las que yo siempre he respondido, esto es política y cuando un partido político no tiene argumentos de ningún tipo para intentar convencer al pueblo para que le voten, utiliza la mentira y las argucias para intentar conseguir lo que los ciudadanos no les han dado en las urnas con sus votos.

Hoy todos ya sabemos que el Partido Popular de Moncada inventó una mentira, a sabiendas que mentía. No fueron ellos solos, lamentablemente durante mucho tiempo en numerosas ocasiones, los partidos de la oposición alentaron la creación de este bulo esperando que alguno se decidiera a interponer una demanda y así utilizarla todos como arma arrojadiza contra nosotros.

Muchas personas durante este tiempo me han preguntado, Martín ¿vale la pena todo esto?, yo lo primero que les contesto es, me afilie al PSOE en el año 1989, llevo como Concejal en el Ayuntamiento desde el año 2011 en la oposición hasta el año 2015 y gobernando desde el 2015 hasta ahora. Vivo en el mismo piso que me compré en el año 1998 y tengo el mismo coche que me compré en el año 2010. Y SI, si vale la pena porque aunque me den palos por todos sitios me gusta lo que hago, me gusta intentar ayudar a las personas, me gusta estar en la calle aunque me paren continuamente y prácticamente no tenga vida privada, me gusta ver las cosas buenas que hacemos y aunque sé que no se puede llegar a todo, intento poner mi granito de arena para mejorar las cosas.

Este camino no ha sido nada fácil y ya nos lo advirtieron en el año 2015 cuando heredamos un Ayuntamiento prácticamente arruinado económicamente, un Ayuntamiento que no pagaba sus facturas ni a los proveedores, ni abonaba las ayudas al tejido asociativo. Un pueblo donde gobernaba el ordeno y mando y aquí se hace lo que diga yo. Ese era el legado y el testigo que nos dejaban 8 años del Gobierno del PP en Moncada.

Por eso vale la pena, porque han sido muchas cosas las que han cambiado en nuestra ciudad durante los años que estamos gobernando. La deuda con los bancos la hemos reducido un 80%. Los proveedores cobran sus facturas. Las inversiones se plasman en obras de mejoras por toda Moncada. Las personas más necesitadas y vulnerables reciben la atención continua del Ayuntamiento. Todo el tejido Asociativo tiene su propio protagonismo y libertad de proponer y colaborar con el Ayuntamiento sin recibir órdenes. Las tradiciones de nuestro pueblo han cobrado un protagonismo jamás conseguido, con unas Fiestas Patronales, la Fallas, los Actos Taurinos, entre otros, transformándose como nunca se había visto.

Y llegó un día donde la empresa organizadora de las Paellas Universitarias fijo su mirada en Moncada. Un lugar perfecto por su cercanía a Valencia y por su excelente conexión con el transporte público y red viaria.

Pero eso no importaba a la oposición y el Partido Popular ya tramaba como denunciar lo que fuera. Miles y miles de jóvenes, pensaron, nosotros jamás pensamos en los jóvenes y no vaya a ser que todos estos jóvenes universitarios vayan a votar al PSOE. Hay que cargarse este evento como sea pactaron los partidos políticos de la oposición.

Que era un evento privado y el Ayuntamiento no organizaba nada, eso no importaba, el PP ya tenía preparado es eslogan La trama de las paellas.

Que era un evento que se realizaba en suelo privado, eso no importaba, lo importante era meter en los medios de comunicación el eslogan La trama de las paellas.

Que se realizaron dos Juntas Locales de Seguridad en el Ayuntamiento con la Generalitat Valenciana y la Delegación de Gobierno donde se redactaron dos Planes de Emergencias del Evento, uno redactado por la empresa organizadora y otro por la Agencia de Seguridad y Respuesta a las Emergencias, eso no importaba, seguían pensando como cargarse este evento.

Que los representantes de la empresa organizadora se sentaran con todos los Partidos Políticos para exponerles todos los detalles del evento y aclarar todas sus dudas, eso no importaba, seguían teniendo en la mente, estamos en contra porque los jóvenes votan.

Que la empresa organizadora expusiera que contratarían a personas de Moncada y la inyección económica directa del evento en comercios y empresas de Moncada superaría los 100.000 €, eso no importaba, la oposición se puso más nerviosa porque pensaron que si los comercios ganaban dinero sería gracias al PSOE. Había que cargarse el evento como fuera.

Que los jóvenes de Moncada tuvieran beneficios económicos en la compra de las entradas, eso no importaba. Los partidos políticos de la oposición obligaron a realizar un Pleno del Ayuntamiento para que suspendiéramos el evento.

Que el Ayuntamiento estaba eximido del permiso de realización del evento y la Ley de Espectáculos diga que una empresa autorizada por la Generalitat Valencia previa presentación de una Declaración Responsable es quien asume ese permiso, eso no importaba, toda la oposición conocía esa Ley pero sonaba mejor el eslogan La trama de las paellas.

Que el dispositivo de Seguridad y Emergencias que se presentó a todos los Partidos Políticos y estaba formado por más de 400 efectivos de Guardia Civil, Policía Nacional, Policía Local, Protección Civil, Empresas de Seguridad, Sanitarios, Técnicos del 112, eso no importaba, sabían que jamás en la historia de nuestra ciudad un evento ha tenido tanta repercusión y esa cantidad de cientos de efectivos de seguridad y emergencias harían que todo se controlara perfectamente, lo mejor seguía siendo enviar diariamente notas de prensa a todos los medios de comunicación crispando y creando dudas sobre el evento.

Que la inmensa mayoría de los jóvenes asistentes al evento manifestaran que esa edición había sido la mejor organizada y más segura de las que hasta ahora se habían realizado, eso no importaba, todo daba vueltas en torno a La trama de las paellas.

Pues como todos hemos sabido por el auto del Juez Instructor de la denuncia interpuesta por el Partido Popular de Moncada contra mí y contra la Alcaldesa de Moncada, el resultado es que jamás ha habido ninguna Trama de Nada, la única intención de estas personas ha sido la de manchar nuestro honor, la de tratarnos como unos delincuentes dejando entrever que teníamos algún tipo de interés personal o económico en la realización de este evento y la de intentar conseguir un rédito político que tapara las vergüenzas internas de su propio partido al que pertenecen.

Para finalizar quiero volver a repetir lo que antes he expresado y es que en política no todo vale. La labor de la oposición es fiscalizar la gestión del Gobierno pero jamás la de intentar hacer el mal malintencionadamente. Las elecciones se ganan en las urnas y no en los Juzgados con denuncias falsas y malintencionadas.

BONREPÒS I MIRAMBELL

Cambios en el gobierno de Bonrepòs i Mirambell tras la denuncia al exalcalde

LANÚMERO DOS EN LA LISTA DEL PSOE RAQUEL RAMIRO SUSTITUYE A RUBÉN RODRÍGUEZ EN LA ALCALDÍA DONDE GOBIERNAN CON COMPROMÍS

■ REDACCIÓN | **BONREPÒS**

El alcalde de Bonrepòs i Mirambell, el socialista Rubén Rodríguez, presentó este pasado mes de julio su renuncia tanto a la alcaldía como al acta de concejal por un tema personas, según la versión oficial de los hechos. La dimisión se hizo efectiva en el pleno celebrado por la tarde, al que no asistió el exalcalde. Le sucederá en el cargo la número dos en la lista del PSOE Raquel Ramiro, quien tomará posesión en una sesión extraordinaria que por el momento no tiene fecha.

Según fuentes de toda solvencia, la renuncia al cargo se produjo después de que una trabajadora de la administración local comunicara un supuesto caso de acoso contra Rodríguez. La empleada, tras la comunicación verbal de los hechos, compareció ante la Comisión de Igualdad para dar su versión. Se está a la espera de la redacción del pertinente informe. El ya exalcalde presentó su renuncia antes de la comparecencia de la denunciante ante la citada comisión. Por ahora, se desconoce si la empleada ha acudido paralelamente a la vía judicial.



El exalcalde Rubén Rodríguez con la concejala que le sustituye en el cargo Raquel Ramiro. / EPDA

Tras conocer los hechos, el líder de los socialistas en l'Horta Nord, Juan Carlos Fulgencio, destacó a preguntas de este periódico que se trata de una decisión personal que ha tomado el propio Rodríguez, pero aunque el partido "rechaza este tipo de abusos y comportamientos", aclaró que el hasta ahora alcalde de Bonrepòs i Mirambell "mantiene su crédito hasta que no se demuestre lo contrario". Preguntado sobre como actuaría el partido en caso de probarse las acusaciones, Fulgencio recalca el código ético de la formación, "si el compañero lo ha hecho, deberá apartarse", aunque apuntó que "se le podría suspender cautelarmente de la militancia, ya que tenemos tolerancia cero hacia casos de abusos de poder", pero aclara que será la justicia quien deberá determinar la veracidad de estas acusaciones.

En otro punto de la polémica, Fulgencio se mostró preocupado por mantener la gobernabilidad en el municipio, que es fruto del pacto con Compromís, aunque espera poder mantenerlo. El líder de los socialistas en l'Horta Nord señaló que las funciones de la alcaldía recaerían en la primera teniente de alcalde, Raquel Ramiro, y que la intención es que lo antes posible se celebre el pleno extraordinario para proceder a la sustitución del alcalde.

Los socialistas, que tienen 5 de los 11 concejales que conforman la corporación municipal de este municipio de l'Horta Nord (Compromís tiene 3 ediles y el PP otros 3), presentaron la candidatura de Raquel Ramiro para la Alcaldía, y hablaron con Compromís para reeditar el pacto de investidura que se alcanzó hace un año y que permitió al PSPV levantar la vara de mando.

El en el momento de la dimisión portavoz del PP de Bonrepòs i Mirambell, Fernando Traver, aplaudió la decisión de la trabajadora en cuestión por denunciar el presunto acoso, quién indicó que "ya habían rumores de antes" y que "se trata de un tema de igualdad entre hombres y mujeres". "No se puede consentir los casos de abuso de poder por su cargo", explicó.

En el pleno ordinario del Ayuntamiento convocado para julio se dio cuenta de la carta en la que informaba de su dimisión Rodríguez, quien estaba al frente del Consistorio desde el 5 de julio de 2019, cuando se inició la actual legislatura.

Además, en la sesión plenaria renunció a su acta de concejal del portavoz del grupo municipal del PP, Fernando Traver, por asuntos laborales. Traver fue alcalde de la población en la legislatura de 2011 a 2015 y ha estado durante muchos años vinculado a la política local.

PATERNA

Alegaciones a la ordenanza sobre animales

■ REDACCIÓN | **PATERNA**

El Partido Popular de Paterna ha presentado más de 30 alegaciones al proyecto de ordenanza municipal del bienestar de los animales de compañía que en estos momentos se encuentra en exposición pública previa a ser debatido en sesión plenaria.

Tras estudiar a fondo el proyecto de ordenanza, el PP ve inadmisible que se cree un observatorio para el seguimiento del bienestar animal sin contar con la participación de las asociaciones y protectoras de animales. Esto implica dejar de lado una amplísima experiencia, cariño y sensibilidad que profesan tanto los trabajadores de estas asociaciones como los numerosos voluntarios. De hecho, en la propia redacción del texto, no queda claro si se pretende crear un Consejo Asesor y Consultivo o un Observatorio para el seguimiento del Bienestar Animal, ambos o ninguno.

Según la portavoz popular, María Villajos, "si atendemos a la Ley 12/2009 de protección de los animales de compañía, es necesario de integrar en este observatorio o consejo asesor, según se quiera interpretar, como mínimo 2 representantes de las asociaciones de protección y defensa de los animales, dando así voz y voto a la sociedad civil más cualificada en esta materia".

Cabe destacar también entre las alegaciones presentadas que en el borrador "no se especifica con claridad con qué regularidad se debe desinfectar los espacios de uso de los animales". Para el Grupo Municipal Popular "es imprescindible medir la limpieza y desinfección. No debe dejarse abierto, merced al criterio de cada uno".

En definitiva, se trata de un proyecto de ordenanza "mal hecho, de copia y pega, y para más inri, son numerosas las ocasiones en que se refieren a él como una Ley, algo que induce a engaño pues se trata de una ordenanza local". Para los populares, "da la impresión de haberla redactado con prisas y sin ningún interés en un asunto tan sensible como es el bienestar de los animales".

"Para poner en marcha una ordenanza el equipo de gobierno socialista debe tener en cuenta a las asociaciones y a la protectora, en definitiva, a la participación ciudadana. El diálogo y el consenso con las asociaciones son fundamentales para tomar decisiones tan importantes para la vida de los pateneros", manifiestan. Por último, los populares remarcan que esta ordenanza debería se ir seguida de una campaña de comunicación hacia todos los vecinos, pues de lo contrario podría encontrarse ante situaciones que la incumple sin ser conocedores de ello.



Un gato camina por la calle. / EPDA

GODELLA

El urbanismo de Godella, en tela de juicio

EL MOVIMIENTO CONTRA LA ESPECULACIÓN URBANÍSTICA EN EL PARAJE DE LA TORRETA DEL PIRATA CONTINÚA CON LAS ACCIONES PARA EVITAR SU DESTRUCCIÓN

■ REDACCIÓN | **GODELLA**

El grupo municipal Unides Podem-Esquerra Unida de Godella organizó una mesa redonda para debatir la situación del PAI que amenaza con destruir uno de los pocos parajes naturales que quedan en el municipio, la conocida como Torreta del Pirata.

La mesa redonda 'Hacia otro modelo urbanístico, proteger la Torreta del Pirata' contó con la participación del conocido Profesor y exdiputado por Podem Antonio Montiel Márquez, con Luis Vicén Banzo representante de la asociación Salvem Godella, la concejala por Unides Podem Irene Ferré Manzanero y Laia Albert Mocholí por parte de EU, quien inició el acto exponiendo de manera clara y detallada todo el proceso del intento de urbanización del sector.

El acto consiguió llenar el limitado aforo del local, debido a la preocupación que está generando en la ciudadanía y las asociaciones vecinales tanto "la actuación que en las últimas semanas está llevando a cabo el agente urbanizador como la pasividad y la falta de transparencia del gobierno municipal en minoría formado por Compromis y PSOE", señalaron los impulsores del acto.



Intervención del exdiputado Antonio Montiel. / EPDA

La gestión municipal de este PAI que pretende urbanizar la Cañada de Trilles, conocida popularmente como la Torre del Pirata, empezó en 2002 y tras dos intentos de resolver su caducidad "ningún equipo de gobierno ha puesto una solución acorde al interés general, viéndose afectados tanto los propietarios de dichos terrenos como la ciudadanía que clama por su preservación". La Cañada de Trilles la constituyen dos sectores ubicados en una loma de bosque mediterráneo que se pretende arrasar para construir más de 400 viviendas "totalmente innecesarias en el municipio".

El Consell Juríc Consultiu de la Comunidad Valenciana ya se pronunció en enero de 2018, en sentido de que procedía resolver el PAI por incumplimiento del término de ejecución del agente urbanizador, y así se aprobó en el pleno del mismo mes. "Incomprensiblemente, dos años después, el grupo de gobierno llevó al pleno de enero de este año y con carácter de urgencia, sin ningún tipo de información previa, la propuesta de 'cancelar la caducidad aprobada en 2018', hecho que Unides Podem-Esquerra Unida Godella ha denunciado ante la Agencia Antifraude", dijeron.

La exposición de Antonio Montiel fue totalmente esclarecedora del problema que había provocado "la mala gestión de los diferentes gobiernos que no habían sabido aprovechar la recesión del ladrillo para ordenar un urbanismo coherente del territorio". Dio ejemplos de otros municipios afectados por los especuladores y declaró que es poco probable en las circunstancias de mercado actual, con unos desahucios que no han terminado, con 25% de población en la Comunidad en riesgo de pobreza y con problemas de acceso a la vivienda; dudando que esa operación inmobiliaria sea en este momento rentable sino meramente especulativa. También dejó claro que habían soluciones basadas en el interés general que pasan por consultar con la ciudadanía.

Las respuestas a las diferentes preguntas del público asistente hicieron más aclaratoria, si cabe, su intervención insistiendo en el cambio de paradigma urbanístico.

Por su parte, el arquitecto y miembro de asociación Salvem Godella se pronunció en que no sólo Godella necesita preservar el poco territorio de paisaje que nos queda y que la Consellería debe intervenir para apoyarlo. Quiso dar un mensaje positivo recordando que se paralizó el último intento de modificación del plan general que pretendía construir 400 viviendas en la otra zona arbolada, la Loma dels Frares, pero que hay que insistir en que estos hechos sean conocidos por la ciudadanía a pesar de la opacidad del gobierno local.

Godella cuenta con un Plan general de 1990 totalmente obsoleto tanto en sus ordenamientos como en sus necesidades urbanísticas y de protección del territorio. Todas las modificaciones realizadas han ido en la línea de aumentar la edificabilidad, arrasar zonas de bosque mediterráneo y en consecuencia aumentar las inundaciones que padece Godella.

La concejala de UP-EU informó sobre la moción para solicitar que se inicie la declaración de Paraje natura Municipal al territorio formado por la Cañada de Trilles, Lloma dels Frares y la Cantera de Godella.

Alcampo Alboraya

¡Abrimos el sábado 15 de agosto! (horario habitual)

VUELTA al COLE

ESTE VERANO ¿Dónde mejor que aquí? ¡En la Comunidad Valenciana!

3 Barras adhesivo
Auchan



1,99 €

24 Barritas colores
Plastidecor



3,49 €

Patatas Originales
FRITOPER
200g (kg 4,75€)



0,95 €

Preparado de arroz horno
EMBUTIDOS EMBUENA
DE XIRIVELLA
el kg.



7,95 €

Longaniza Fresca Imperial
EMBUTIDOS ONTENIENTE
El kg.



5,75 €

Tu compra online en alcampo.es

Autovia V-21 Salida Alboraya - 46120 Playa de Alboraya

Alcampo y lo vida cambia

ÁLVARO MONTAÑÉS / ALCALDE DE MASSALFASSAR

“La coyuntura actual requiere de gobiernos sólidos, con capacidad de decisión”

EL POPULAR ÁLVARO MONTANÉS ASUME LA ALCALDÍA DE MASSALFASSAR TRAS LA MOCIÓN DE CENSURA PRESENTADA POR TRES PARTIDOS A COMPROMÍS

■ M. J. ROS | **MASSALFASSAR**

Alvaro Montañés Fontestad se convirtió en alcaldede Massalfassar, su pueblo natal, tras la presentación de una moción de censura a Compromís. Montañés, de 46 años, es licenciado en Periodismo, Máster en Comunicación y Marketing (UOC), cursó estudios de Doctorado y posee el Diploma Estudios Avanzados (UJI). En esta nueva etapa, compatibilizará el cargo de alcalde con su trabajo como Jefe de Prensa del Club de Tenis Valencia. A nivel político, es concejal y portavoz del PP en Massalfassar desde junio de 2016 por la renuncia del anterior portavoz, Jesús González. Aspira a que la Alcaldía le permita seguir jugando los domingos por la mañana los partidos de fútbol de veteranos con sus amigos, “un auténtico refugio”.

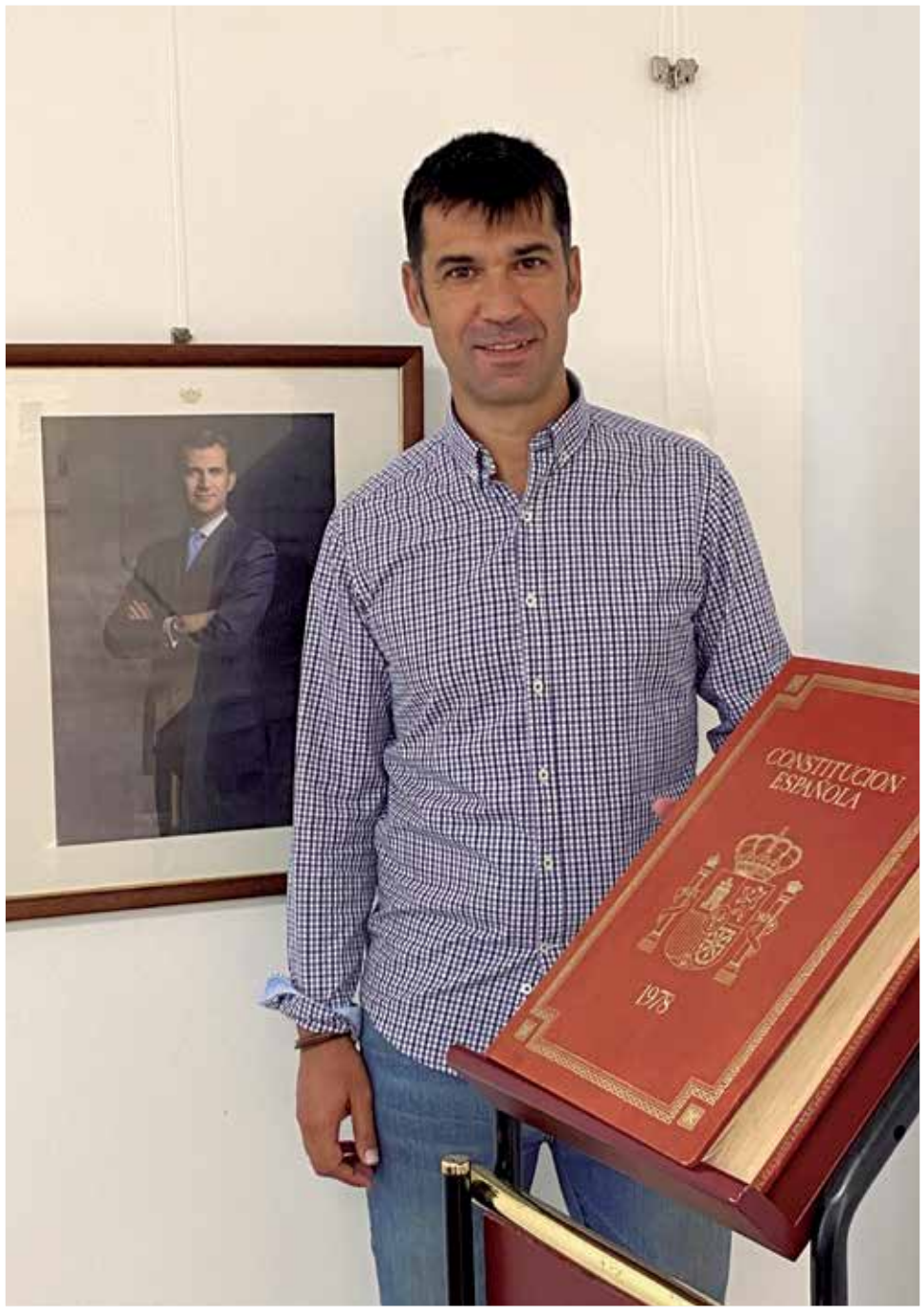

Álvaro Montañés en el pleno de toma de posesión del cargo. / EPDA

“El espectáculo de cargos públicos y simpatizantes de Compromís lanzando monedas o recriminando al edil socialista su voto no fue muy edificante, pero también creo que va en su forma de actuar”

“Desde la humildad, me gustaría dejar un sello de diálogo, moderación y respeto, de un trato amable a los vecinos, escuchar sin discriminar a nadie, sin dogmatismo ni crispación”

▸ El 13 de julio se convirtió en alcalde de Massalfassar tras la presentación de una moción de censura a Compromís, ¿por qué adoptaron esta decisión??

▸ Por necesidad para el pueblo y por responsabilidad política. Massalfassar funciona con presupuestos prorrogados desde 2016 y eso hace inviable cualquier proyecto. La coyuntura actual requiere de gobiernos sólidos, con capacidad de decisión y un equipo con 4 concejales de 11 no lo era. El hecho de que todos los grupos votásemos en contra del presupuesto para 2020 fue un punto de inflexión. Hicimos una reflexión: sumamos más concejales, pero sobre todo representamos a más votantes. Todos tuvimos que ceder para alcanzar el acuerdo. De ahí el motivo de la responsabilidad. Posiblemente hubiese sido más cómodo quedarse en la oposición y dejar pasar esta crisis en lugar de intentar gestionarla, pero eso respondería a intereses partidistas y no generales. Hemos sido valientes porque hemos decidido entrar a gobernar en el peor momento, pero Massalfassar lo merece. Por último, están las formas. Coincidíamos también todos los grupos en que hay otra forma de hacer las cosas. Asumo que un político se presenta por un partido y con un programa, que debe responder ante quienes le han votado, pero también es alcalde de aquellos que no lo hicieron. Sobre todo, si los que no te han votado son más que los que sí lo han hecho.

▸ ¿Esperaba contar con el apoyo del concejal socialista?

▸ Creo que votó en conciencia. El menosprecio de Compromís hacia él ha sido constante. La campaña para que votase en contra de la moción fue intensa, pero cuanta más presión ejercían, más dudas había sobre su voto. No negociamos su adhesión, pero considero que su respaldo a la moción es una enmienda a la totalidad a la actuación del anterior equipo de gobierno. El rechazo a su manera de actuar era algo que se respiraba en cada pleno.

▸ ¿Desde cuándo estaban pensado en esta posibilidad?

▸ La no aprobación de los presupuestos fue el origen de las primeras reuniones.

▸ ¿Hasta cuándo tendrá el PP que usted representa la Alcaldía?

▸ Tal como refleja el acuerdo con las otras formaciones sserá hasta el mes de agosto del próximo año 2021.

▸ ¿En qué van a cambiar las cosas durante su mandato?

▸ Cambiarán en que tengo claro que soy alcalde de todos y para todos, no sólo para aquello con lo que me identifique. Desde la humildad, me gustaría dejar un sello de diálogo, moderación y respeto, de un trato amable a los vecinos, escuchar, sin discriminar a nadie, sin dogmatismo, ni crispación. Vamos a tratar de marcar la agenda y no que la agenda nos marque a nosotros. Aspiro a buscar soluciones y no culpables. A partir de ahí, veremos qué proyectos podemos acometer en este período. Además, es lo que me he encontrado estos diez primeros días, empresas, vecinos o entidades que necesitaban diálogo, atención, interlocución y comprensión. Si somos capaces de encontrar soluciones, cerraremos el círculo.

▸ Gobernar con pacto no es algo fácil, ¿hay buena sintonía con sus socios de Ciudadanos y Demócrates Valencians?

▸ Siempre me había preocupado más el día después de la investidura que la negociación de la moción. Pero existe una enorme sintonía personal entre los seis miembros y, sobre todo, somos conscientes de la necesidad de centrarnos en aquellas cosas en las que coincidimos que requiere Massalfassar. Los seis somos importantes. El objetivo es común: Massalfassar, por encima de siglas e intereses de partido o personales.

▸ ¿Cuáles serían esas medidas que urge tomar?

▸ Aprobar un presupuesto para 2020 que nos permita atender las demandas surgidas del COVID. Ahí creo que todos los colectivos locales debemos ser solidarios y conscientes de la realidad económica. Porque además ese presupuesto debe resolver la deuda de 60.000€ del anterior equipo de gobierno. La redistribución de las inversiones será otro de las cuestiones que debatiremos.Más allá de los trazos gruesos, también serán importantes los detalles en el día a día para un óptimo mantenimiento de las instalaciones, las calles limpias, la atención ciudadana, la mejora de la movilidad urbana, adaptar la entrada al colegio en septiembre, concretar un programa de actividades para agosto.

▸ ¿Cómo se sintió el día del pleno que lo convirtió en alcalde?

▸ Emocionado y a la vez tranquilo. Tenía nervios previos, claro, pero estaba muy convencido de la decisión, de los argumentos y de mi intervención. Hubo momentos en los que me pudo la emoción, como cuando iba a jurar el cargo, que no me salía la voz, pero desde el primer día me siento muy sereno, seguro, confiado y capacitado, además de responsabilizado. Es un honor ser alcalde de tu pueblo y no eres consciente hasta que no llega ese momento.

▸ ¿Cuenta con el respaldo de otros cargos de su partido?

▶ Absolutamente. Siempre bromeo diciendo que este proceso me ha hecho más pepero, pero es que siempre me han mostrado lo mismo: lo primero son las personas, sin directrices. "Si no vas a estar a gusto no se hace". Es algo que me han recalcado referentes como Miguel Bailach, presidente comarcal, Modesto Martínez, diputado provincial, Ximo Soler, ex alcalde de Massalfassar e incluso Isabel Bonig. Sin su cariño, personal y no político, la negociación no hubiese prosperado.

▶ ¿Cómo lo ha vivido su familia?

▶ Mis padres con orgullo y alegría. Mi pareja supone un apoyo básico en mi vida y también en esta aventura. Asume el sacrificio de perder calidad de vida, tiempo juntos, pero me anima y me aporta. Es una actitud muy generosa y sin su apoyo no hubiera dado el paso. Mi hijo tiene 4 años y espero sinceramente que no lo note demasiado. Ojalá dentro de un año, sigan estando orgullosos de mí.

▶ ¿Cree que esta decisión puede provocar una crispación excesiva en la política local?

▶ No me gustaría. Hay que aprender a ganar y saber perder. La moción no era contra Compromís sino a favor de Massalfassar. El espectáculo de cargos públicos y simpatizantes de Compromís lanzando monedas o recriminando al edil socialista su voto no fue muy edificante, pero también creo que va en su forma de actuar. El PP siempre ha sido leal al equipo de gobierno, porque eso implica ser leal a Massalfassar. Nuestra oposición siempre ha sido constructiva y propositiva. Hay que recordar que los presupuestos de 2016 se aprobaron con nuestra abstención. Para mí, el respeto, la educación, el diálogo, la moderación y las formas son innegociables, una seña de identidad. No seré yo quien genere crispación. No lo hice desde la oposición y mucho menos ahora por el cargo que ocupo y respeto y que intentaré dignificar en todo momento, no sólo por mí, sino porque represento a mi pueblo. Asumo la crítica política, pero no el insulto, ni en política ni en ningún otro ámbito. Pero qué tipo de oposición quiere hacer Compromís, corresponde decidirlo a Compromís y en el primer Pleno de la nueva corporación ya vimos el tono. A nosotros nos encontrará con la mano tendida, pero también con los argumentos preparados.



El ahora alcalde de Massalfassar preside la primera sesión plenaria tras la moción de censura. / EPDA

▶ ¿Algún mensaje para sus vecinos alcalde...?

▶ Me gustaría que perciban el cambio cuanto antes. No olvido que soy un vecino, una persona que mantiene su trabajo y que ahora ejerce de alcalde con ilusión, iniciativas y ganas de trabajar por mi pueblo. Por eso mi puerta está abierta para todos. Creo que es necesario pisar la calle, conversar con los vecinos. Me gusta escuchar sus propuestas, atender sus quejas o solucionar sus problemas. Creo que se trata de eso y además es reconfortante. Por eso seré un alcalde cercano, humano, y sensible con las preocupaciones de los vecinos. De todos, porque todos somos Massalfassar

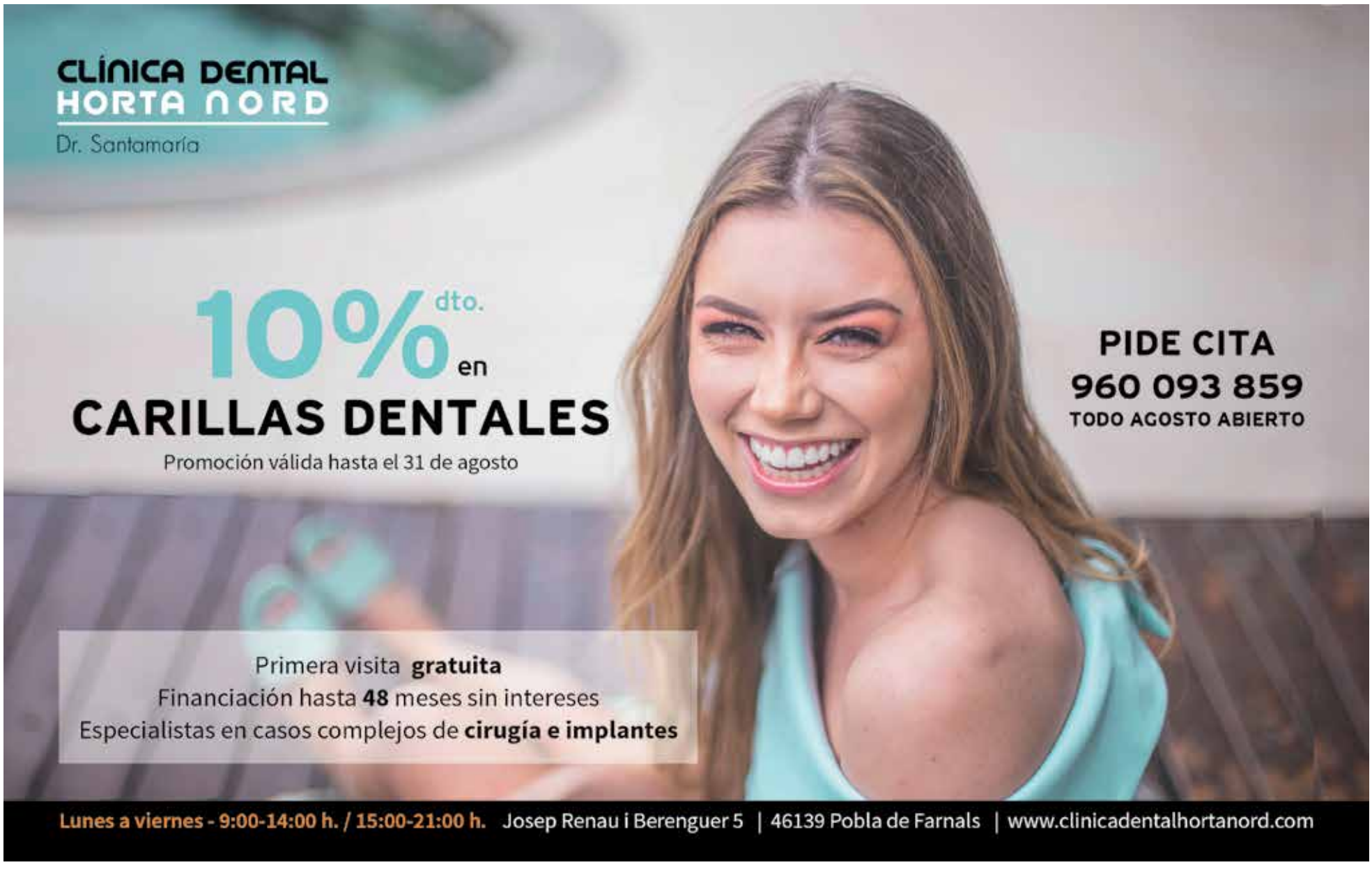

COMARCA

Así funcionan las piscinas en la nueva normalidad

LOS GOBIERNO LOCALES HAN REDOBLADO LOS ESFUERZOS PARA GARANTIZAR LA SEGURIDAD EN ESTAS INSTALACIONES MUNICIPALES FUNDAMENTALES EN VERANO



Los vecinos de Foios pueden disfrutar de la piscina de verano con mayores medidas de seguridad por el Covid-19. / EPDA

■ M. J. ROS | **FOIOS**

La apertura de la piscina de verano es uno de los servicios más importantes que debe gestionar un municipio en los meses estivales. Se trata de un espacio esencial para hacer frente a las altas temperaturas que se registran en esta época del año, así como para la socialización y el entretenimiento de los vecinos. Con la pandemia del coronavirus, la apertura de estas piscinas ha sido un quebradero de cabeza para muchos alcaldes y concejales. Cumplir con los requisitos sanitarios, hacer frente a los costes que ello supone, garantizar la seguridad... han sido cuestiones con las que han tenido que lidiar en este nueva normalidad. Aún así, la mayoría de los municipios ha optado por la puesta en marcha de un servicio tan demandado por la ciudadanía pese a que ello suponga más carga de trabajo y más gasto.

Foios fue uno de los primeros pueblos de la comarca en anunciar la apertura de su piscina de verano, algo que se hizo realidad el pasado 7 de julio. Semanas después, el alcalde de esta localidad, Sergi Ruiz, aseguraba que "no fue una decisión fácil porque había que conjugar la seguridad del servicio y las condiciones higiénicas marcadas por la Covid-19, con el derecho al ocio y a la necesidad que tenemos niños y adultos de disfrutar de unas instalaciones magníficas como tenemos en Foios que hacen más soportable el verano. También se están organizando cursos de natación y clases de aquagym por la mañana y tarde". Recordaba Ruiz que "las autoridades sanitarias confirman que la transmisibilidad del virus es baja al aire libre y al sol y muy improbable por el agua clorada de la piscina. Todavía así, se han tomado todas las medidas de seguridad: higienización en la entrada, acceso con mascarilla, vestuarios cerrados, limpieza reiterada de los baños, separación entre bañistas a las instalaciones, etc". "Como se suele decir -añadía-, nos tiramos a la piscina, y las cosas están funcionando razonablemente bien, sin restricciones, ni horarios, y gracias a la necesidad de acceder con la tarjeta de usuario, estamos lejos de la masificación otros años. Se nota el impacto que la situación actual tiene en el ánimo de las personas usuarias. Este año, difícilmente nos acercaremos a cubrir el aforo como ha pasado en otros veranos y la piscina será más deficitaria en términos económicos que otros años, pero ya vendrán tiempos mejores", aseveraba el alcalde. "Aún así, ha merecido la pena esforzarse para abrirla", concluía Ruiz.



La piscina de Meliana en pleno funcionamiento este verano. / EPDA

TURNOS

En Meliana, el Ayuntamiento decidió también abrir la piscina municipal de lunes a domingo durante los meses de julio y agosto con todas las medidas higiénico-sanitarias que se tienen que aplicar a las piscinas de verano.

Cómo explicó el teniente de Alcalde y concejal de Deportes, Manuel Ferrer: "El equipo de gobierno valoramos desde el primer momento que, dentro de las posibilidades y las exigencias del momento, el Ayuntamiento tenía que facilitar a la ciudadanía los servicios y las actividades que en cada momento fueran posibles para poder ofrecer esa nueva normalidad segura después del desconfinamiento y, en verano, tanto la piscina municipal como la playa juegan un papel importante". Así, desde el Departamento de Deportes se ha trabajado mucho para buscar un modelo que garantizara el uso de las instalaciones con las máximas garantías y con el aforo límite correspondiente, que en el caso de la piscina de Meliana es de 120 bañistas entre los tres vasos de agua.

El responsable del área detalló: "En principio valoramos la opción de hacer cuatro turnos de baño de hora y media, dos por la mañana y dos por la tarde, para tratar que cuanta más gente mejor pudiera hacer uso de la piscina dentro de las limitaciones, y pusimos a la venta los carnés del mes de julio. Al comprobar que la demanda no era tanta como la que preveíamos inicialmente, optamos finalmente por dos únicos turnos de tres horas, uno por la mañana y otro por la tarde, tres días en la semana y dos lunes al mes". La venta anticipada de los carnés ha permitido tener una previsión de aforo, que se completa con la puesta a la venta de 20 entradas diarias por turno, además de los baños que las personas que han adquirido un carné no hacen uso un día concreto por motivos diversos.

El sistema ha permitido que hasta el 19 de julio ya hayan disfrutado de las instalaciones unas 500 personas, puesto que para este mes se han adquirido 352 carnés y se han vendido 240 entradas sencillas. Ahora mismo ya están a la venta los carnés para agosto y se han vendido 225. El precio del carné mensual es de 4 euros para las personas adultas y de 2 euros para las menores, mientras que la entrada del día es de 1 € y 0,50 €, respectivamente. Unos precios totalmente adaptados a la situación.

Finalmente, Ferrer remarcó que "las medidas higiénicosanitàrias son estrictas con tres desinfecciones de las zonas comunes diarias, el uso de la mascarilla, la toma de la temperatura y la desinfección de manos con gel a la entrada y la distancia de seguridad dentro de y fuera de la agua". En conjunto, tanto la organización, como los precios, como las medidas de seguridad están siendo valoradas por la ciudadanía de manera muy positiva y se agradece el esfuerzo del Ayuntamiento de poner en marcha unas instalaciones que en verano son fundamentales para combatir el calor.

PARCELAS

En Burjassot, las piscinas municipales de verano abrieron sus puertas el martes 30 de junio con todas la medidas de seguridad activadas para la prevención del coronavirus. La principal novedad para esta temporada de piscina tan atípica es que, para acudir, los usuarios y usuarias deben solicitar cita previa, desde la web municipal. Una cita previa con la que pueden solicitar una fecha para acudir a la piscina, alquilar una de las parcelas en que ha quedado dividida la instalación para asegurar la distancia mínima de seguridad e incluso proceder al pago de la entrada. Los alquileres de parcela se pueden efectuar con un máximo de dos días de antelación. En cada parcela pueden permanecer un máximo de seis personas.

Desde el primer día de su apertura, el Ayuntamiento lleva a cabo los protocolos pertinentes de limpieza y desinfección de toda la instalación de las piscinas de verano, con especial atención a los espacios cerrados, como pueden ser los baños. Igualmente, se recuerda a las personas usuarias, por medios



de cartelería visible, las normas de higiene y prevención que recomiendan las autoridades sanitarias.

El alcalde, Rafa García, destacó que "el calor ha llegado para quedarse y el servicio de la piscina es importante para muchas familias de Burjassot. Abrimos con garantías de seguridad y protección con la novedad de la cita previa y la limitación de espacio por parcelas, para evitar las distancias cortas. Pero quiero solicitar a los ciudadanos un extra de prudencia y de responsabilidad. Vamos a disfrutar del verano y de poder refrescarnos en

Como se suele decir, nos tiramos a la piscina y las cosas están funcionando razonamblemente bien, sin restricciones ni horarios y, gracias a la necesidad de acceder con la tarjeta de usuario, estamos lejos de la masificación de otros años" (Sergi Ruiz)

la piscina pero no podemos permitirnos relajarnos y que retrocedamos en el camino que hemos hecho para vencer al coronavirus".

En Paterna, la piscina abrió el 21 de junio, condicionada por la pandemia del coronavirus, que obliga a un especial cuidado del aforo, al mantenimiento de la distancia de seguridad y a una estricta y constante limpieza y desinfección de las instalaciones.

Una de las medidas para garantizar la distancia social ha sido la reducción del aforo, que se limita hasta el 60% de la capacidad de las instalaciones. Además, el acceso se realiza en dos turnos distintos: de 11 a 15 horas y de 16 a 20 horas. La hora de cierre intermedia permite la limpieza y desinfección de los espacios de uso común para garantizar la seguridad.

En el interior, se han delimitado parcelas de uso compartido de distintos tamaños, que deberán ocuparse por miembros de la misma unidad familiar y/o convivientes.

Otra de las novedades ha sido la venta anticipada de entradas en la taquilla de la piscina, todos los días de 12 a 14 y de 17 a 19, para que los vecinos puedan acceder al recinto con el ticket ya comprado, a través de una cola rápida que evita aglomeraciones. Esta cola especial también se habilita para jubilados y pensionistas, con el objetivo de reducir su exposición y tiempo de espera en la entrada a la piscina.

De lunes a viernes, están disponibles, también, entradas de acceso inmediato, siempre y cuando no se supere el aforo permitido este verano, que es de 315 personas por turno o el 100% de parcelas ocupadas. Los fines de semana y festivos es necesaria la compra anticipada de entrada, para evitar colas y reducir el tiempo de espera en el acceso a las instalaciones, teniendo en cuenta la previsión de mayor afluencia en esas jornadas. Además, se ha habilitado también la venta anticipada online para promover la adquisición de tickets sin necesidad de hacer cola. Los precios de esta temporada se han visto reducidos al 50%.

"El personal de la instalación vigila y exige en todo momento el cumplimiento de las normas ordinarias de la instalación, además de las medidasextraordinarias relacionadas con la prevención del Covid-19, y se llevan a cabo operaciones de limpieza y desinfección constantes", explicaron desde el Consistorio de Paterna.



Los ciudadanos de Burjassot disfrutan de estas instalaciones municipales. / EPDA



Aspecto de la piscina de Paterna en funcionamiento este verano peculiar. / EPDA

Otra de las medidas adoptadas por el Área de Deportes es la custodia del acceso por parte de la Policía Local de Paterna, que colabora en las tareas de vigilancia y seguridad.

La piscina de verano municipal, que permanecerá abierta hasta el 6 de septiembre, será sometida diariamente a estrictos controles de desinfección y limpieza para permitir el uso seguro por parte de los usuarios.

En Massamagrell, para la reapertura de la piscina se implementaron los protocolos y medidas de seguridad necesarias tales como una limitación del aforo, zonas acotadas con las distancias de seguridad garantizadas, una mayor limpieza, el cierre de los vestuarios de acuerdo con lo dispuesto por las normas sanitarias. El alcalde, Paco Gómez, señaló que "la ciudadanía puede disfrutar de las instalaciones de la piscina con todas las medidas de seguridad pertinentes y, de este modo, bañarse y tomar el sol en condiciones óptimas dada la situación. Es un momento complicado, pero creemos que siguiendo las recomendaciones sanitarias, se puede abrir el servicio".

MANCOMUNITAT
L'HORTA NORD

ajuntament massalfassar
AJUNTAMENT D'ALBALAT DELS SORELLS
a'A Albuixech Ajuntament
Ajuntament de Rafelbunyol
Puçol
AJUNTAMENT del Puig de Santa Maria www.elpuig.es
Ajuntament de Massamagrell

MONCADA

Los vecinos de urbanizaciones de Moncada llevan meses sin autobús

LAS PERSONAS DE MAYOR EDAD SE VEN OBLIGADAS A RECURRIR A FAMILIARES O VECINOS PARA CUALQUIER GESTIÓN

■ M. J. ROS | **MONCADA**

Desde el mes de febrero de este año, los vecinos de las distintas urbanizaciones de la ciudad de Moncada, algunas de ellas con una densidad de población importante todo el año como es el caso de la zona de Masías, se han quedado sin el servicio público de autobús. Lo que debería ser sencillo para estos residentes, como acudir al centro de salud o llenar la nevera, se ha convertido en una odisea sobre todo para las personas de edad más avanzada que dependen de la buena voluntad y disposición de familiares o vecinos para poder trasladarse al casco urbano.



Una de las calles de la urbanización del barrio de Masías de Moncada. / EPDA

Hasta ese momento, un autobús municipal recorría durante toda la jornada -en diversas franjas horarias- las distintas urbanizaciones de la ciudad para ofrecer un servicio de conexión entre zonas dispersas de la población. En el mes de febrero de este año, según cuentan algunos vecinos afectados por esta situación, el servicio de autobús municipal quedó interrumpido "por una avería", les dijeron desde la adminitración local al intentar buscar explicaciones. Han transcurrido cinco meses desde entonces y el servicio no ha sido restituido "sin que logremos entender el motivo".

Esta circunstancia ha complicado el día a día de los residentes de estas zonas relativamente alejadas del casco urbano de la ciudad de Moncada que precisan de un medio de transporte para cualquier pequeña gestión.

Es el caso de Mari Carmen Reig, de 74 años de edad, que vive en el barrio de Masías de Moncada durante todo el año. "Sin autobús siempre debo depender de otras personas para, por ejemplo, bajar a comprar, al banco o la médico", señala la mujer, quien aclara que desde su domicilio hasta al casco urbano de la ciudad tarda una hora para bajar y otra para subir "y ahora a pleno sol". "Siempre tengo que estar a dispensas de que alguien pueda llevarme y eso te parte por la mitad", asevera Mari Carmen.

Ella no es la única que sufre las consecuencias de esta situación en zonas donde residen un número importante de personas mayores. "No podemos estar incomunicados y no entendemos porqué no se nos da una explicación razonable de lo que está sucendiendo", denuncian en el barrio.

Este sector de la población es el que más está notando la falta de un transporte público, pero también lo hacen las personas que tienen que subir a las viviendas de las distintas urbanizaciones a trabajar fundamentalmente en tareas domésticas. "Las mujeres que suben a limpiar a casas de Masías lo hacen caminando, lo que les obliga a salir muy temprano de su domicilio y, a veces, a ir solas cuando todavía no ha amanecido del todo", cuentan los residentes.

Además de Masías, el autobús ha dejado de prestar el servicio en otras zonas de la ciudad como San Isidro de Benagéber, Las Torres o el barrio de Dolores.

MELIANA

Meliana exhibeix el seu palauet de Nolla

L'EMBLEMÀTIC EDIFI HA REBUT MÉS DE 200 VISITES EN ELS PRIMERS DOS CAPS DE SETMANA DESPRÉS DE LA SEUA REHABILITACIÓ

■ REDACCIÓ | **MELIANA**

L'Ajuntament de Meliana ha presentat les obres de rehabilitació i l'espai expositiu del palauet de Nolla després de l'actuació realitzada amb el programa de recuperació del patrimoni impulsat per Presidència de la Generalitat per mitjà de fons europeus FEDER. En aquesta fase s'hi ha invertit en total 610.000 , dels quals 252.000 han correspost als fons europeus i la resta a la subvenció de la Diputació per a inversions finanderament sostenibles i fons propis de l'Ajuntament. Com determinava el programa, després de les obres l'espai havia de poder visitarse, entre altres amb una finalitat turística.



Imatge d'una de les sales del palauet de Nolla de Meliana. / EPDA

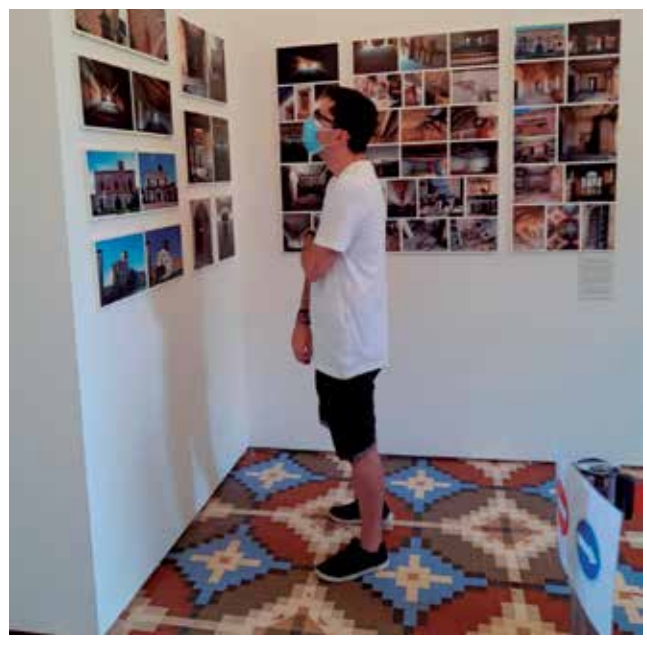

Un visitant observa l'exposició al palauet. / EPDA

En aquest sentit, l'alcalde Josep Riera indicà: "per primera volta en dècades, el palauet torna a tindre vida, i ara amb un ús totalment públic. El palauet esdevé un orgull per al poble de Meliana i la nostra aportació més important en patrimoni pel que representa l'edifici i el producte del mosaic Nolla que es fabricava en aquest enclavament del municipi". Així, tot i que encara s'hauran de realitzar successives fases de rehabilitació per a anar millorant l'edifici i poder obrir noves estances i espais, ara ja estan practicables les sales de la crugia sud de la planta baixa, on s'ha instal·lat l'espai expositiu, que ja és visitable els caps de setmana. Una exposició que, en dos caps de setmana que porta oberta, ja l'han visitada més de 200 persones. Està previst que es visite en grups de 15 persones i el temps estimat del recorregut és d'1 hora. També s'hi ha celebrat la primera cerimònia de casament.

Com explica el primer edil de la localitat de Meliana, "hem preparat un espai expositiu molt didàctic i visual que no necessite, expressament, la presència de guia. Així, hi ha una part més dedicada a la rehabilitació i una altra al context històric i socioeconòmic del palauet i del mosaic Nolla, amb els corresponents audiovisuals. No hem d'oblidar que els protagonistes són el mosaic Nolla i l'edifici, on es poden contemplar els contrastos d'allò restaurat amb el que encara queda per fer", manifesta Josep Riera.

BURJASSOT

Preocupación en el mensaje de García ante el repunte de contagios por Covid en Burjassot

■ M. J. ROS | MONCADA

Los contagios por coronavirus se han disparado en Burjassot desde hace unos días. El último brote, que ha afectado a 5 personas, ha elevado hasta cerca de medio centenar los casos activos en estos momentos en la ciudad. La mayoría de los brotes han tenido un origen social o familiar.

El alcalde de la población, Rafa García, ha expresado su preocupación en un mensaje hecho público en redes sociales en el que ha informado de este repunte de casos señalando que la gran mayoría "son casos asintomáticos o leves, detectados también en su mayoría al hacer seguimiento y trazabilidad de otros positivos, ya que se hacen muchísimas más pruebas de las que se hacían hace unos meses".

Burjassot "es una ciudad con una alta densidad de población, de las más altas de Europa, desde Sanidad y por protección de datos, no informan de los casos de forma individual, sólo dan los totales, con lo cual no se puede informar de en qué barrio o zona hay casos", ha añadido. La ciudad tiene un casco urbano de 2.5 kilómetros cuadrados, y ahí residen más de 38.000 habitantes.

"La Policía Local está realizando acciones de vigilancia, se han puesto ya decenas de multas por incumplir el uso de las mascarillas, pero por mucho que se esfuercen, nadie puede poner a un policía por ciudadano. Somos nosotros, los ciudadanos, y solo nosotros, mediante nuestra responsabilidad individual y colectiva, los que podemos atajar esta situación. Debemos usar la mascarilla, la higiene de manos, la distancia social, para seguir protegiéndonos y protegiendo a los demás. Y lo debemos hacer todos, mayores, jóvenes, pequeños, todos", recuerda el primer edil.

La Conselleria de Sanidad está realizando su trabajo de seguimiento y vigilancia de los positivos y su tratamiento o aislamiento, y controlan también la trazabilidad de todos ellos. Desde el Consistorio, se va a seguir "con las acciones de sanción y vigilancia, aumentándolas si cabe", para evitar en lo posible más contagios.

BURJASSOT

La Protectora de Animales alerta contra el drama del abandono

■ REDACCIÓN | BURJASSOT

La Sociedad Protectora de Animales de Burjassot (SPAB), cuyos voluntarios y voluntarias trabajan todos los días del año para cuidar a los animales que sufren el drama del abandono así como para intentar buscarles un nuevo hogar. Además, con cada campaña estival, siempre especialmente negativa en materia de abandono, la SPAB quiere intensificar su labor relacionada con la concienciación y sensibilización ciudadana contra el abandono de animales.



FOIOS

FGV invertirà un milió d'euros en millores en el tram de metro de Foios

AMB ESTES MILLORES, S'ESPERA OBTINDRE UNA REDUCCIÓ NOTABLE DEL SOROLL I DE LES VIBRACIONS QUE PRODUEIX EL PAS DEL COMBOI DEL TREN PER LA LOCALITAT



Pas a nivel ubicat en el terme municipal de la localitat de Foios. / EPDA

■ M. J. ROS | **FOIOS**

Ferrocarrils de la Generalitat Valenciana ha licitat un primer paquet d'inversions en la línia 3 de Metrovalència que suposarà la renovació completa del paviment dels passos a nivell, tant de vianants com carreters, la substitució dels desviaments (agulles) i de gran part de la via, amb una repercussió al seu pas per Foios d'un milió d'euros.

En concret, a la localitat de Foios se subsitueixen els dos desviaments existents, o agulles, així com el paviment de tots els passos carreters i de vianants (Dr. Millan amb Hugo Bacharach, el pas entre andanes entre Ruiz de Lihory i Avda. mediterrani i el pas de vianants i carreter de l'Avda. del Cid) i es renova una gran part de la via. S'espera que estes actuacions reduïsquen notablement el soroll i les vibracions del convoi del tren al seu pas pel municipi, que és una vella demanda del veïnat.

Segons ha explicat el alcalde d'esta localitat de l'Horta Nord, "des del 2015, l'Ajuntament de Foios ha mantingut diverses reunions amb la direcció i responsables de Metrovalència per insistir en la conveniència d'abordar les inversions necessàries que augmenten la seguretat i minimitzen el soroll del metro al seu pas per Foios".

Està previst també que es duguen a terme altres inversions en este sentit. Així, per a finals d'any s'ha anunciat també la licitació d'un altre paquet d'inversions amb els acords recollits a l'Acta de Consens signada al febrer del 2019 entre l'Ajuntament de Foios i FGV.

Es preveu, un nou pas a nivell en Dr. Millan amb Hugo Bacharach al costat de la Casa dels Segura. També la conversió del pas entre andanes existent entre Ruiz de Lihory i Avda. Mediterrani en un pas a nivell de vianants. I la millora de la seguretat del pas de vianants existent a l'Avda. del Cid.

ALBALAT DELS SORELLS

Albalat aprova una línea d'ajudes per microempreses i autònoms

■ M. J. R. | **ALBALAT**

Des d'este mes de juliol ja es poden demanar les ajudes de l'Ajuntament d'Albalat dels Sorells per autònoms i xicotetes empreses. Fins el 27 d'agost es poden presentar sol·licituds per a beneficiar-se d'esta línea d'ajudes aprovada davant l'actual crisis sanitaria provocada pel Covid-19.

Hi ha tres tipus d'ajuda: la primera és de fins a 1.250 euros per a aquelles persones físiques o jurídiques que hagen hagut de tancar els seus negocis. Es poden rebre 250 euros més pel pagament del lloger; la segona línea és de fins a 750 euros per a aquelles persones que hagen pogut obrir els seus negocis però que haguen tingut una reducció de la facturació d'almenys un 40 per cent. També es repeteix en este cas l'ajuda per al lloguer; la tercera ajuda és de fins a 500 euros destinada a la compra de material de protecció.

Tota la informació ha sigut publicada per l'administració local d'Albalat dels Sorells.

INFORMACIÓN DE INTERÉS SOBRE LA ITV DE VEHÍCULOS AGRÍCOLAS

ESTRUCTURA DE PROTECCIÓN CONTRA EL VUELCO (ROPS)

En todos los tractores agrícolas obligados a equipar estructuras de protección contra el vuelco ROPS, NO SE ADMITIRÁ ninguna cabina independiente instalada si el vehículo está provisto de la estructura de protección de 2 postes, ya que tiene la consideración de defecto GRAVE.

Únicamente se admitirá una ROPS (protección contra el vuelco) instalada junto con otra estructura de protección FOPS (protección contra caída de objetos) u OPS (protección del conductor), si la otra estructura (distinta de ROPS) está legalizada como reforma.





DATOS IDENTIFICATIVOS DEL VEHÍCULO EN PERMISO DE CIRCULACIÓN

Es conveniente que se revise antes de acudir a inspección que no haya ninguna discrepancia entre el número de bastidor reflejado en el Permiso de Circulación y el indicado en la Tarjeta de Inspección Técnica. Si se aprecia algún error habrá que acudir a la Jefatura Provincial de Tráfico para que rectifiquen el Permiso de Circulación, pues de lo contrario, los fallos detectados en dicho Permiso durante la inspección del vehículo serían calificados como defecto GRAVE

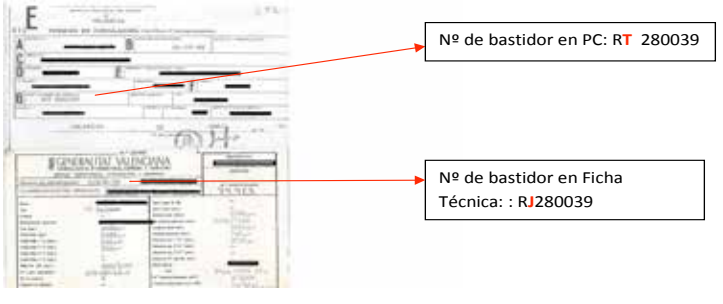

ITV DE LEVANTE, S.A. Diciembre-2019
WWW.LAITV.COM Tfno. de contacto 963.01.34.34

MASSAMAGRELL

Massamagrell destina 1,4 millones a la recuperación económica

LAS INVERSIONES PREVISTAS SE HARÁN CON EL REMANENTE DE TESORERÍA

■ REDACCIÓN | **MASSAMAGRELL**

La ampliación de crédito procedente del remanente de Tesorería pondrá en marcha un plan de recuperación económica y social para paliar los efectos económicos del Covid19: 'Massamagrell Avanza'.

En el último pleno tuvo lugar la aprobación de una generación de crédito con cargo al Remanente Líquido de la Tesorería Municipal, valorado en 1.368.840 euros, y que se utilizarán para una serie de inversiones.

Estas inversiones se muestran divididas en diferentes partidas presupuestarias, de las que se desprenden diferentes acciones. De este modo, se destinarán cerca de 600.000 euros a inversiones en obras públicas, y que incluyen 48.400 euros en la ampliación de nichos del Cementerio Municipal, 48.400 euros en la II Fase de reforma de las aceras del Barrio de la Magdalena, la ampliación del parque Joan Celda, por valor de 48.400 euros, la instalación de marquesinas en las paradas del autobús municipal por valor de 70.000 euros, la ampliación y mejora de la megafonía, valorada en 15.000 euros y 150.100 euros para la nueva iluminación del campo de fútbol, entre otras acciones. En cuanto a iluminación, se destinan 21.700 euros para mejoras en diferentes vías como Buenavista, Joan Celda, Av. Rafelbunyol, Plaza Constitución, Av. Serra, C/ Libertad y el alumbrado navideño.

Para los Servicios Municipales, se destinan 45.000 euros, divididos en tres partidas de 15.000 euros para ampliar los servicios poda, limpieza de solares y de mantenimiento de parques y jardines.

Para la inversión en suministros y edificios públicos, se destinarán 150.000 euros, que incluyen 18.000 euros para equipos informáticos, 11.500 para aire acondicionado en el edificio rehabilitado en Mariano Benlliure y 35.000 euros para un nuevo vehículo para Protección Civil, entre otras inversiones. Para inversiones en deporte se incluyen 15.000 euros para canastas, 20.000 euros para redes parabalones y 12.600 euros para el cerramiento con ventanales del minitrinquet, entre otros gastos. Para el Centro Cultural se destinarán 29.900 euros, que se dividen en 20.000 euros para el elevador, 4.400 euros para completar una subvención recibida de mejoras en iluminación, y 5.500 para la Cámara Negra del espacio escénico.

Por último, cabe destacar de entre todas las inversiones, los 500.000 euros destinados para el Plan de Recuperación Económica y social de Massamagrell, que recibe el nombre de 'Massama Avanza' y que está dividido en tres partidas: 100.000 euros para el 'Cheque-seguridad' para comercios; 200.000 euros en ayudas para pymes y autónomos; 200.000 euros para ayudas de emergencia social.

Este plan se enfoca a que las familias y negocios de Massamagrell puedan sortear las dificultades económicas derivadas de la pandemia.

MONCADA

Retos y esperanzas de la concejalía del Major de Moncada

■ REDACCIÓN | **MONCADA**

Existe una frase que la concejala del Mayor del Ayuntamiento de Moncada, Feli Bondía Moreno, les dice de forma constante a nuestros mayores: "Lo importante para nosotros es que seáis felices porque os lo merecéis todo".

Esa es la línea de trabajo que se enmarca dentro de nuestra Concejalía, que nuestros mayores sean felices, este sería nuestro reto, éste, y en la actualidad, también que permanezcan sanos. Porque este año 2020 ha sido especialmente duro para el colectivo de personas de edad avanzada. La pandemia que nos ha azotado a nivel mundial les ha aislado, si cabe un poco más , de lo que algunos ya estaban. Siendo el colectivo más vulnerable a los efectos negativos del virus sarscovid 19, han visto como toda su vida social, familiar y cultural se ha visto paralizada.



La concejala Feli Bondia. / EPDA

Somos conscientes de que este parón en su vida cotidiana tendrá consecuencias a varios niveles, físico, psicológico y social y nuestra esperanza consiste precisamente en restablecer la integración social de nuestros mayores a través de diversas medidas que hemos adoptado ante esta crisis sanitaria.

La concejalía del Mayor ha sido muy activa en los últimos años. Con una Oficina Municipal del Mayor, ubicada en el Centro de Mayores de Moncada, ofrece una amplia gama de servicios para que las personas mayores puedan seguir desarrollándose como personas porque siempre hemos considerado que "ser mayor no consiste en dar más años a la vida, si no más vida a los años".

Estas actividades que se ofertan desde el Ayuntamiento, y que engloban una oferta tan variada como Informática, Chikung, Taller de Memoria, Pilates y Yoga, Teatro, Bailes de Salón, Zumba, Gimnasia, Bailes en Línea, Rondalla y Coral, actividades creativas y muchas otras, se vieron abruptamente interrumpidas el 11 de marzo cuando la situación en nuestro país empezó a complicarse.

Durante la duración del estado de alarma, desde esta concejalía se ha procurado el bienestar de las personas mayores adoptando diversas medidas. Se realizó un grupo de voluntariado con la finalidad de realizar la compra a aquellas personas mayores que vivían solas y que no disponían de familiares que pudiesen ayudarles por estar fuera o bien no tener hijos/as. Se realizó la compra semanal de alrededor de 35 personas mayores. Del mismo modo, estuvimos pendientes de las personas mayores que asistían a nuestras actividades a través de un grupo de difusión de WhatsApp, al que enviamos informaciones de interés y les preguntábamos por su estado de salud. Del mismo modo, no dejamos de ocuparnos de los mayores más vulnerables, entregando las Ayudas del Banco de Alimentos de Cruz Roja en sus domicilios evitando sus salidas del domicilio.

ESPERANZAS

¿Cuáles son nuestras esperanzas?, retomar nuestras actividades, si bien no al 100% como anteriormente, si comenzar realizando todas ellas reduciendo el aforo, ampliando las horas de actividades para que todos y todas puedan asistir e instalando diferentes sistemas de higiene, desinfección y señalización. Hemos ampliado los horarios de clase de las actividades más concurridas de esta forma, los mayores podrán seguir realizándolas con la seguridad de que únicamente habrá grupos de máximo 25 personas. Del mismo modo, el acceso al local estará señalizado, utilizándose un ala del edificio como entrada y la otra como salida. Se han instalado aparatos de desinfección por ozono en todas las salas comunes e instalado sistema de dispensación de gel hidroalcoholico. Las sillas y mesas se encuentran señalizadas de forma que cada lugar a ocupar para mantener la distancia sea identificado de forma visual, así como en el suelo las huellas de los pies que deberá ocupar cada persona para desarrollar las actividades deportivas. Por otro lado, todas las personas matriculadas disponen de un carnet en el que se especifican sus horas de acceso al centro, siendo el conserje el responsable de permitir el acceso al centro en función del horario de actividades. La matricula en las actividades se ha realzado de forma teléfonica para evitar colas y desplazamientos, y todos los documentos referentes al horario, normas de las actividades y carnets, han sido enviados por correo a los domicilios de nuestros mayores.

Todas estas medidas, se llevarán cabo mientras mantenemos la esperanza de que la comunidad científica dé pronto con un tratamiento efectivo o una vacuna que nos permita retomar nuestra actividad. Mientras tanto, las medidas de higiene social y la responsabilidad colectiva es el único remedio que disponemos para poder retomar nuestras vidas, para poder atender a nuestros mayores y garantizarles la felicidad que merecen después de este terrible 2020.



FOIOS

Foios aprova ajudes a autònoms, comerços i pimes davant la Covid-19

LA PARTIDA PRESSUPOSTARIA COMPTA AMB 100.000 EUROS PER DONAR SUPORT A LA REACTIVACIÓ ECONÒMICA

■ REDACCIÓ | **FOIOS**

L'Ajuntament de Foios ha aprovat les bases de les anunciades ajudes per als autònoms, comerços, professionals i pimes de la localitat que es van veure afectats per la crisi sanitària provocada per la Covid-19. En total, una partida de 100.000 euros provinents de l'apartat de subvencions al comerç per a mesures enfront de la Covid-19 del pressupost general. La iniciativa ha rebut el recolzament de tots els grups polítics de la corporació municipal, que s'han posat d'acord per traure endavant les primeres ajudes directes per a rellançar la activitat econòmica.



Membres de la corporació municipal de Foios en el saló de plens. / EPDA

Aquestes ajudes es divideixen en dues opcions: projectes de reactivació i cobertura de despeses ordinàries. La primera d'elles anirà destinada a l'adaptació a les noves exigències sanitàries i higièniques, així com a desenvolupar noves estratègies comercials com el comerç electrònic, nous serveis o campanyes de màrqueting. La segona opció finança les despeses generades en el lloguer, subministraments (aigua, llum, telecomunicacions...), assessoria, gestoria, tributs municipals o assegurança referits als mesos de març a agost de 2020.

Les quanties i màxims de les ajudes variaran depenent de les circumstàncies que haja patit l'establiment, sent més àmplies per als qui s'ha vist obligats a suspendre la seua activitat a conseqüència de les mesures adoptades durant l'estat d'alarma.

DECLARACIONS

Juan José Civera, regidor de Comerç de l'Ajuntament de la població, ha assenyalat que "amb la posada a disposició d'aquests 100.000 euros en ajudes, volem donar suport a les necessitats que els han sorgit en aquests temps als comerços i pimes de Foios, ja que com Ajuntament, hem d'oferir les ferramentes de les quals disposem per a impulsar de nou l'economia local".

La finalitat d'aquestes ajudes, ha puntualitzat Civera, és "atorgar liquidat a les empreses i ajudar a reactivar l'economia, per això les sumem a les diverses accions de promoció i dinamització del comerç local que hem engegat des de la Regidoria de Comerç en els darrers mesos".

Per finalitzar, el regidor ha volgut destacar que "aquestes ajudes municipals són compatibles amb altres subvencions que tinguen la mateixa finalitat, procedents de qualsevol altra administració, pública o privada, tant estatal, de la Unió Europea com d'organismes internacionals".

PUBLICACIÓ

Aprovades les ajudes per a la reactivació económica del municipi davant l'actual situació, ha de transcórrer el període d'exposició pública i traure la convocatòria, moment en què ja es podran presentar les sol·licituds.

Tota la informació sobre les ajudes estarà disponible en la pàgina web municipal www.foios.es i al tauler d'anuncis de l'Ajuntament de la localitat de Foios.

LA POBLA DE FARNALS

La Pobla renova els coches policials per a la reducció de gasos contaminants

■ REDACCIÓ | **LA POBLA**

L'Ajuntament de la Pobla de Farnals ha adquirit dos nous vehicles per a la Policia Local amb combustió híbrida, un sistema mixt que combina l'electricitat amb el dièsel amb l'objecte de reduir les emissions de gasos nocius per a la salut i el medi ambient. Segons ha explicat l'alcalde de la localitat, Enric Palanca, "este nou renting te en compte la preocupació per complir amb els objectius mediambientals de 2030 i per això hem impulsat l'adquisició dels vehicles amb certificació ECO".



Nous vehicles policials en La Pobla de Farnals. / EPDA

En la mateixa línia, el regidor de la Policia Local, Sergio Cebrián, ha matisat que el gran efecte nociu que suposa tindre a la policia patrullant 24 hores al dia tots els dies de la setmana. "Amb l'aposta pels vehicles híbrids gastarem menys diners en gasolina i hi haurà un menor desgast del vehicle perquè en aquest tipus de cotxes desapareixen alguns elements i es redueix l'ús d'altres com ara la corretja de distribució o les caixes de canvi", ha declarat Cebrián, que ha explicat que a causa de la inundabilitat de la platja i del desnivell del terreny d'horta que disposem, s'ha optat per models SUV, amb els baixos mes alts, per a poder accedir a tots els racons del municipi.

Per altre costat, pròximament es renovarà el vehicle de l'Ajuntament, que serà substituït per un amb sistema de combustió elèctric. A l'entorn del consistori s'instal·larà un punt de recàrrega amb dos endolls, un dels quals serà d'ús lliure i gratuït per totes aquelles persones que necessiten recarregar l'energia del seu vehicle.

MESURES

L'Ajuntament de La Pobla de Farnals ha aprovat al plenari una modificació al Pla Normatiu Municipal perquè es puguen incorporar bonificacions i rebaixes fiscals per a la rehabilitació i nova construcció d'habitatges quan els treballs incorporen mesures que afavorisquen la sostenibilitat, com ara l'aïllament tèrmic de les cases o la instal·lació de plaques solars.

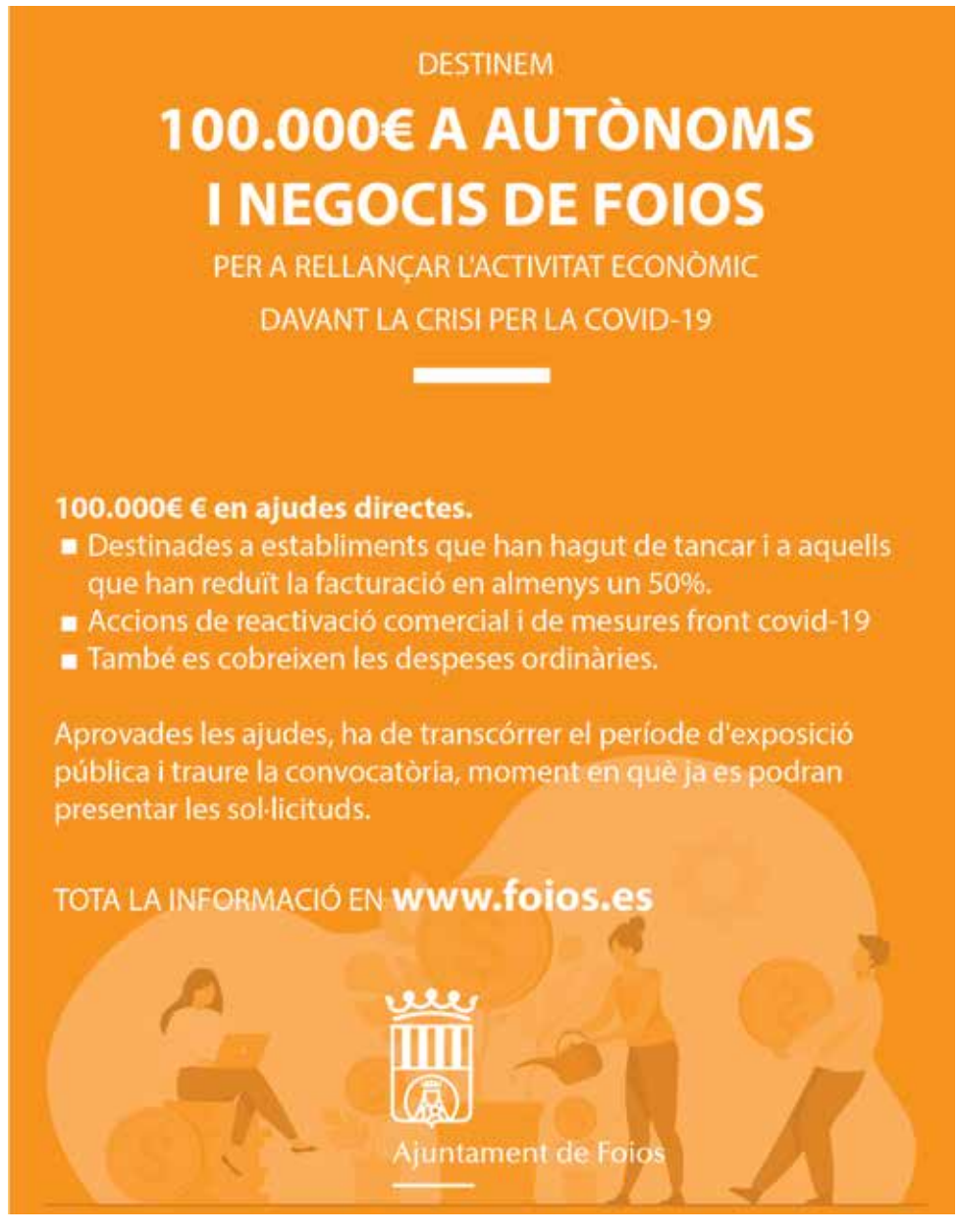

LA POBLA DE FARNALS

Finalitza la remodelació de la plaça París

LA INVERSIÓ, DE PROP DE 120.000 €, HA PERMÉS CONNECTAR EL PASSEIG MARÍTIM AMB EL NUCLI MITJANÇANT LA CREACIÓ D'UNA GRAN SUPERFÍCIE

■ REDACCIÓ | **LA POBLA**

La plaça París de la platja de la Pobla de Farnals ha estat remodelada íntegrament en un projecte promogut per l'Ajuntament amb fons del pla SOM de la Diputació de València. La inversió, de prop de 120.000 euros, ha permés connectar el passeig marítim amb el nucli mitjançant la creació d'una gran superfície amb zones d'arbrat, tendals per a oferir ombratge i mobiliari urbà integrat amb l'entorn.

"La remodelació, a més de respondre a la necessitat de millorar els espais públics del nucli costaner, suposa la dotació d'una ubicació alternativa a la plaça de les Corts perquè no estiga tan saturada d'activitats", ha expressat l'alcalde de la població, Enric Palanca.

Es tracta, segons l'edil, de diversificar els punts de realització dels mercats i de les iniciatives culturals per tal de desenvolupar el creixement turístic cap a altres zones del municipi, més encara amb la situació creada per la actual pandèmia de la COVID-19.







Tres imatges de la plaça París després de la remodelació. / EPDA

Queda pendent la instal·lació de taules de pícnic i jocs infantils en un dels espais de la plaça, que seran finançats amb fons propis i triats a través del Consell d'Infància i Adolescència Municipal (CIAM).



PATERNA

Paterna abre de nuevo las ayudas al autoempleo y la actividad empresarial

EN SUS TRES PRIMERAS SEMANAS DE PUESTA EN MARCHA, YA SE HAN REGISTRADO MÁS DE 20 SOLICITUDES

■ REDACCIÓN | **PATERNA**

Con 4.778 autonómos registrados a 30 de junio, Paterna sigue siendo uno de los municipios de la Comunidad Valenciana con mayor tasa de autoempleo.

Por ello, y con el objetivo de continuar fomentando e impulsando el autoempleo y la creación de actividad empresarial independiente en la ciudad, el Ayuntamiento de Paterna, a través del Servicio de Empresa, Industria y Universidad que dirige el propio alcalde de Paterna, Juan Antonio Sagredo, ha vuelto a convocar, por quinto año consecutivo, el Cheque Emprendedor/a 2020.

Tal y como ha recordado el primer edil " Paterna es pionera en la Comunidad Valenciana en la creación de programas de apoyo al emprendedor, siendo el primer consistorio que ha concedido ayuda económica a nuevas actividades generadas en su término municipal".



El alcalde en la inauguración de Blue Goat. / EPDA

Además, Sagredo ha señalado que "esta ayuda, que está dotada inicialmente con una partida presupuestaria de 75.000 euros, es una muestra más de la firme apuesta y apoyo del Ejecutivo socialista por el desarrollo económico y el empleo en nuestra ciudad".

El primer edil ha destacado la utilidad y la buena acogida que estas ayudas a fondo perdido tienen entre la ciudadanía paternera y, a este respecto, ha indicado que "desde su primera convocatoria en el año 2016, el cheque Emprendedopres ha permitido abrir en Paterna cerca de 300 nuevos negocios que han contribuido a la riqueza y diversidad del tejido empresarial local con diferentes actividades que van desde un restaurante, una agencia de viajes hasta un taller mecánico o una peluquería".

En este sentido, ha destacado que "aunque nos encontramos en una etapa con un alto componente de incertidumbre y riesgo derivado de los efectos ocasionados por la pandemia originada por la COVID-19, el emprendimiento y las personas emprendedoras son imprescindibles para poder desarrollar la actividad económica y salir poco a poco de la crisis, máxime en una situación donde sabemos que la subida de la tasa de desempleo incrementará la tendencia a emprender por necesidad".

El Cheque Emprendedor/a es una ayuda a fondo perdido que pueden solicitar todos aquellos vecinos y vecinas de Paterna desempleados/as que abran un negocio en el municipio siempre y cuando mantengan la actividad objeto de la subvención un mínimo de 12 meses. Su cuantía va desde los 800 euros hasta los 1.400 euros, dependiendo de la situación del beneficiario, si es autónomo en régimen general, menor de 35 años, mayor de 45 años o desempleado de larga duración, discapacitado, víctima de violencia de género o persona en exclusión social. Se trata de una ayuda de solicitud telemática muy sencilla.

PATERNA

Servicios Sociales atiende a un millar de menores en el estado de alarma

■ REDACCIÓN | **PATERNA**

Los Servicios Sociales de Paterna han atendido a casi un millar de menores del municipio y durante el Estado de Alarma por la crisis de la COVID-19.

Así lo ha detallado la concejala de Inclusión Social, Isabel Segura, quien ha explicado que "durante los últimos meses hemos realizado un gran esfuerzo desde el Servicio de Prevención e Intervención con Familias para hacer un seguimiento exhaustivo de los niños, niñas y adolescentes paterneros en situación de vulnerabilidad".

El objetivo es intervenir de forma individual y/o familiar en los casos en que se detectan necesidades o se solicita la atención del mismo, cuando se trata de menores en situación de riesgo y/o exclusión social, y/o de familias con necesidades específicas. Además, también se atienden las solicitudes realizadas por los mismos ciudadanos, así como las derivadas por otros profesionales. Durante el confinamiento, se han hecho cerca de 6.000 llamadas de seguimiento.

PATERNA

Nueva convocatoria del Cheque Bebé de 300€ en Paterna

■ REDACCIÓN | **PATERNA**

El Ayuntamiento de Paterna ha abierto una nueva convocatoria, la quinta ya, del Cheque Bebé, la ayuda municipal de 300 euros que el Equipo de Gobierno socialista puso en marcha en 2015 para ayudar a las familias paterneras con los gastos que supone la llegada de un nuevo miembro e incentivar, a su vez, las compras en el comercio local.

Tal y como explican desde el Ejecutivo socialista "el cheque bebé fue una de las primeras medidas que adoptamos en la pasada legislatura y, año tras año, hemos renovado la convocatoria, conscientes de la importancia de esta ayuda para las familias paterneras que hacen frente a más gastos con la llegada de un nuevo hijo o hija. En esta ocasión, con la situación generada por la COVID-19, cobra todavía más relevancia se convierte en una ayuda fundamental para conseguir que en Paterna nadie se quede atrás".



Cartel de la convocatoria del cheque. / EPDA

Podrán optar a esta ayuda las familias paterneras de los nacidos/as, adoptados/as o acogidos/as entre el 1 de octubre de 2019 y el 31 de octubre de 2020. El plazo de presentación de solicitudes se abrirá este lunes, 3 de agosto y se podrán hacer los trámites hasta el 30 de noviembre del presente año.

Los interesados en pedir esta ayuda deberán rellenar la solicitud, bien telemáticamente desde la sede electrónica de la web municipal www.paterna.es, o físicamente en las oficinas del SIAC, solicitando cita previa, y presentándola por Registro del Ayuntamiento.

Paterna, que ya se sitúa en más de 72.000 habitantes, tiene consignados en sus presupuestos municipales de este 2020, 150.000 euros para conceder esta ayuda de la que cada año se benefician 500 familias paterneras.

Las solicitudes se evaluarán y se verificará el cumplimiento de los requisitos, resolviéndose la concesión de la ayuda por decreto. El Ayuntamiento contactará con los beneficiarios.



PATERNA

Paterna constituye un Comité 'antibrotes' para mantener la baja incidencia del Covid-19

LA CIUDAD HA AUMENTADO LA PRESENCIA POLICIAL EN LA CALLE PARA EJERCER UN MAYOR CONTROL SOBRE EL USO OBLIGATORIO DE LA MASCARILLA

■ REDACCIÓN | **PATERNA**

Con el objetivo de estar aún más preparados y prevenidos ante posibles rebrotes que puedan surgir debido a un nuevo repunte de la pandemia del coronavirus, el Ayuntamiento de Paterna ha constituido el Comité de Seguimiento del Covid-19, según fuentes municipales.

Se trata de un órgano permanente de seguimiento y análisis de la evolución e incidencia del coronavirus en la ciudad de Paterna que se encargará del control y adopción de todas aquellas medidas necesarias tendentes a salvaguardar la seguridad y la salud de la población paternera, protegerla del virus y para mantener la baja incidencia de la COVID-19 en la ciudad.

Presidido por el alcalde Juan Antonio Sagredo y conformado por los máximos responsables de las áreas más decisivas para afrontar esta pandemia, el Comité de Seguimiento del Covid-19 permitirá al Consistorio estar aún más prevenido y tener un mayor control ante cualquier escenario derivado de los incrementos de la transmisión del coronavirus.



Varias personas caminan con mascarilla estos días por una calle de Paterna. / EPDA

Entre sus funciones también figuran analizar, supervisar y actuar con antelación ante hitos decisivos como la vuelta al cole o ante algún rebrote que pudiera detectar la herramienta City Sentinel o la conselleria.

Este Comité viene a sustituir a la Mesa Permanente de crisis del coronavirus que se constituyó el pasado 13 de marzo ante el inicio del estado de alarma con el objetivo de adoptar medidas preventivas para evitar la propagación del Covid-19 y se suma a la herramienta City Sentinel que está empleando el Ayuntamiento para detectar, rastrear y monitorizar la presencia de coronavirus en la población paternera mediante el análisis de las aguas residuales de todo el término municipal, incluyendo sus polígonos industriales y al Plan de Reactivación Económica de Paterna (PREP).

PRESENCIA DEL VIRUS

Mientras, el Ayuntamiento va ha reforzado los controles y la presencia policial en todo el término, incluidas las áreas industriales, para garantizar el cumplimiento ciudadano del uso de la mascarilla y el distanciamiento social en aras de salvaguardar la salud y seguridad de sus vecinos a pesar de que la incidencia del virus en la ciudad es baja, tal y como han demostrado los primeros resultados de los análisis de las aguas residuales.

Las primeras pruebas realizadas por Aigües de Paterna han desvelado la presencia del virus, en niveles muy bajos, en pequeños tramos de los barrios de Campamento, Mas del Rosari-La Coma, Bovalar y La Canyada así como en los polígonos de Fuente del Jarro, Parque Tecnológico, L'Andana, Parc Científic y Táctica y niveles bajos en Terramelar y Lloma Llarga. según fuentes municiaples.

Los barrios limpios de coronavirus son Santa Rita, Alborgí y Barrio Centro.



EL PUIG DE SANTA MARIA

Organizar eventos seguros es posible en la era Covid-19

DIVERSOS PROFESIONALES DE PRESTIGIO OFRECEN LAS CLAVES PARA LLEVARLO A CABO EN UN INTERESANTE NETWORKING COCKTAIL CELEBRADO EN EL HUERTO DE SANTA MARÍA EN LA LOCALIDAD DE EL PUIG

■ REDACCIÓ | **EL PUIG**

Hace ya cerca de seis meses que convivimos con una pandemia mundial a la que todos los sectores de la sociedad y la economía tratan de hacer frente. Con la nueva normalidad vigente, muchos de ellos se preguntan: ¿cuáles son las claves para realizar un evento seguro en la era Covid?

La mejor manera de exponerlas era la realización de un evento presencial. Para ello, el pasado 14 de Julio se organizó una mesa redonda en El Huerto de Santa María, con algunos de los responsables de tecnología, seguridad y CEO´s de empresas tecnológicas de la Comunidad Valenciana. Se contó con la presencia de Julian Bolinches de IBM, Ismael Valero de Lanzadera, Alberto España de Grupo Segura, Miguel Monedero de Sothis, Rafael Gradolí de Vodafone, Enrique Roig de Ford y Javier Ferrer de Witrac.

Las soluciones, ideas, iniciativas y claves aportadas por los ponentes fueron diversas y variadas, aunque todos coincidieron en diversos puntos clave que han hecho posible la transformación de organización de eventos y los puestos de trabajo.



Networking Cocktail organizado en El Huerto de Santa María de El Puig. / EPDA

Todos ellos coincidieron que la situación ha motivado que la aplicación y el uso de la tecnología existente para mejorar el teletrabajo, o hacer más seguros y eficientes los espacios, ha sido incorporada y puesta en marcha por las empresas de manera más activa en tres meses que en los últimos tres años.

Además, los presentes coincidieron en que dicha tecnología ha evolucionado de tal manera que puede mantener muchos empleados en una situación tan complicada. En definitiva, tecnologías que han ayudado al mapeado de puestos de trabajo para asegurar los aforos y la trazabilidad.

Los protagonistas del Networking Cocktail también expusieron la importancia de tener una normativa más concisa y clara, con el objetivo de que pueda ser aplicada por todos y con ello controlar de la mejor forma posible tanto los puestos de trabajo como los eventos. En este aspecto también se recalcó que administraciones, empresas y trabajadores deben ser conscientes que estamos ante un momento de incertidumbre y es más necesaria que nunca una coordinación y comunicación puntual entre todos ellos.

Además, se sometieron a debate los impactos y aspectos económicos de esta crisis, haciendo hincapié en que debemos ser conscientes de la situación que vivimos, pero que tampoco podemos recluirnos ni detener otra vez la actividad económica. Para ello, todos los integrantes de la sociedad, debemos ser muy responsables y conscientes para no relajarnos ante un enemigo, el Covid-19, al que todavía no se ha derrotado y sigue ahí. "Debemos aprender y aplicar lo aprendido, utilizando soluciones que ya funcionan, para poder mantener de una forma segura actividades económicas claves". Esta fue una de las afirmaciones que se hicieron cuestionarse la sostenibilidad de la celebración de eventos.

Por su parte, se sostuvo también que "en un mundo tan cambiante hay que saber adaptarse en cada momento, utilizando la tecnología en beneficio de la seguridad".

Para concluir el acto, se destacó que la Comunidad es un territorio más que preparado para esta transformación, contando con multitud de empresas nativas digitales y un ecosistema impulsado por inversores como Lanzadera que impulsan esa digitalización.

La jornada, con un aforo completo de asistentes, fue organizada de manera impecable por Red Blanca Telecomunicaciones, Witrac y Huerto de Santa María, demostrando que realizar un evento presencial seguro en la era Covid, es posible.

LA POBLA DE FARNALS

Ferma aposta per la cultura a la Pobla de Farnals

■ REDACCIÓ | **LA POBLA**

La programació cultural de La Pobla de Farnals té durant l'estiu múltiples esdeveniments que continuaran amb un reforçament de les activitats en reprendre el curs al setembre. L'Ajuntament ha modificat el pressupost del departament per la necessitat d'eixamplar l'accés a la cultura per a tota la població i per donar suport al sector artístic, que ha patit especialment les restriccions sanitàries en quedar suspeses les convocatòries habituals.

L'alcalde Enric Palanca ha explicat que la programació "no pararà durant tot el 2020, més enllà de la campanya estival. Les paraules de recolzament al sector cultural han de vindre acompanyades per accions efectives que revitalitzen el món dels espectacles".

Durant juliol i d'agost, cada dijous la platja té una oferta cultural oberta a través de la Fira d'Estiu. La iniciativa presenta diversitat de propostes unides per la seguretat i les precaucions sanitàries per a un públic ampli, familiar. En eixe sentit, la regidora de Cultura, Dolors Fontestad, explica com el nombre d'espectadors ha augmentat en cada convocatòria: "Començàrem amb unes 150 persones assistents i ara ja estem sobre les 300. La gent té ganes d'eixir i veu que es respecten les mesures de prevenció, per això guanya confiança i se supera la por. El públic és més transversal, agraeixen l'oportunitat de gaudir dels espectacles en el carrer, i tots volem tastar la normalitat".

D'altra banda, el cap de setmana del 25 i 26 de juliol celebràren amb èxit la cinquena edició del Festival d'Arts Escèniques 'Artalamar'.

El municipi, que ha treballat per recuperar el carrer per a la celebració de la cultura durant els últims mesos, a partir d'ara, en base a l'experiència superada i vista la resposta positiva del públic, ha decidit impulsar noves propostes una vegada passen les vacances. "A la tornada de l'estiu mostrarem la implicació amb la cultura amb noves ofertes en el poble. Volem enllaçar el model de la Fira d'Estiu amb una programació contínua. Mentre l'oratge ho permeta, seguirem proposant activitats en el carrer, i més avant buscarem espais més arrecerats. Ara treballem per a completar-ne la iniciativa i poder oferir dos o tres activitats cada mes", detalla Fontestad.



PUÇOL

Nuevas medidas en Puçol para disfrutar una playa de bandera... Y segura

EL CONSITORIO HA ELABORADO UN PLAN DE CONTINGENCIA PARA MINIMIZAR EL RIESGO DE CONTAGIO EN LA ÚNICA PLAYA CON BANDERA AZUL DE LA COMARCA

■ REDACCIÓN | **PUÇOL**

Como todos los años, la última semana de junio se pusieron en marcha los servicios municipales de la playa de Puçol. Esta vez, acompañados de una serie de normas y medidas de seguridad orientadas a minimizar el riesgo de contagio, para que vecinos y turistas puedan disfrutar con seguridad de la playa: la única con bandera azul en toda la comarca de l'Horta Nord.

La izada de banderas azul y Qualitur dio el 26 de julio el pistoletazo de salida a la nueva temporada estival en la playa de Puçol: una época que trae consigo un sinfín de actividades culturales y deportivas, acompañadas de los servicios municipales que se ofrecen cada año: salvamento y socorrismo, centro de salud, Oficina de Turismo, dobles pasarelas sobre la arena, chiringuitos, limpieza diaria de la arena...



Imagen general de la playa de Puçol, la única con bandera azul de la comarca. / EPDA



Servicio de vigilancia en la playa de Puçol. / EPDA

PLAN MUNICIPAL

Pero la Covid-19 ha traído novedades. Con el objetivo de minimizar el riesgo de contagio, el Ayuntamiento de Puçol ha elaborado un plan de contingencia que permite analizar, planificar y poner en marcha las actuaciones necesarias para ofrecer un entorno seguro.

Para empezar, un exhaustivo plan de limpieza implica la desinfección de los puntos de contacto más habituales en la playa, entre una y dos veces cada día: pasarelas, instalaciones del servicio de salvamento y socorrismo, lavapiés, papeleras, hamacas y sombrillas... Incluso la arena de la playa –tanto la zona seca como la húmeda–, los quioscos, la zona de patines y la escuela de surf.

Y aunque esta temporada se ha tenido que suspender el servicio de baño asistido a personas con movilidad reducida, para eliminar las posibilidades de contagio entre ellas y el personal de la playa, el sombraje y la tarima del punto accesible también se desinfectan a diario. De este modo, los usuarios con diversidad funcional pueden utilizarlo de forma segura siempre que lo deseen.

El control del aforo es otra de las medidas principales del plan de contingencia, que supone reforzar los servicios de vigilancia y control en todos los puntos de acceso, así como en chiringuitos y el resto de zonas de encuentro.

Para ello, también se han señalizado las 18 pasarelas de acceso a la arena, clasificándolas en tramos de salida o entrada para evitar en la medida de lo posible el cruce entre personas por una vía tan estrecha. Carteles que, además, recogen las nuevas normas y recomendaciones de seguridad para los usuarios: Distancia de seguridad mínima de 1'5 metros entre personas, de 4 metros entre sombrillas y de 8 metros con respecto a la línea de la orilla; se prohíben los grupos de más de 20 personas y se recomienda no realizar juegos con pelotas, palas, discos o similar para facilitar la distancia interpersonal. En este sentido, se debe extremar la vigilancia sobre los menores, de modo que los juegos en la arena se realicen lo más cerca posible de su sombrilla.

Además, es obligatorio utilizar calzado en los desplazamientos por la arena, pasarelas y paseo, así como el uso de mascarilla en todo el paseo y, en general, siempre que no se pueda mantener la distancia de seguridad. Por otro lado, se recomienda el lavado de manos frecuente; no fumar en la arena y, por supuesto, está prohibido dejar colillas y otros residuos, una norma que ya existía pero que este año se presenta con más lógica si cabe.

Para minimizar las posibilidades de contagio, es fundamental la colaboración responsable de los usuarios de la playa y el cumplimiento de todas las normas. Medidas que, en definitiva, permitirán disfrutar del verano en la playa de Puçol... La única con bandera azul en toda la comarca Horta Nord.

Este año, con una novedad: la Sala Blava, un nuevo espacio de interpretación medioambiental situado en el Espai Voramar, junto a la oficina de Turismo y el centro de salud de la playa, diseñada para acoger charlas, exposiciones, concursos... Así, inaugurada el 7 de julio, esta sala ya ha acogido una actividad de observación astronómica, una exposición permanente de piezas arqueológicas de 4.000 años de antigüedad... Y, desde el 5 de agosto, una exposición de las 30 fotografías medioambientales.

En definitiva, la nueva Sala Blava y el resto de servicios municipales pretenden, un año más, ofrecer a los vecinos y turistas una playa de bandera... Y segura.





Restaurante Nazaret, cocina local en un enclave privilegiado

FORMA PARTE DE LA COFRADÍA INTERNACIONAL DEL ARROZ

■ M. J. ROS | **PUÇOL**

Que en Valencia se come bien no es ningún secreto. Degustar esos sabores tradicionales del mediterráneo mientras nos envuelve la brisa marina es posible con tan solo acercarnos a la playa de Puçol.

En su paseo se ubica el Restaurante Nazaret. Regentado por Paco en el comedor e Isabel en la cocina, celebró hace unos años su 60 aniversario y, coincidiendo con esta efeméride, entró a formar parte de la prestigiosa Cofradía Internacional del Arroz de la Comunidad Valenciana. Además, es Premio Nacional de Gastronomía 'Plato de Oro' otorgado por Radio Turismo de Madrid. Recientemente galardonado, por el mismo organismo, como 'Medalla de Oro de la Costa del Sol'.



Uno de los arroces del Restaurante Nazaret. / EPDA

El Restaurante Nazaret, situado en primera línea de playal, ofrece la posibilidad de disfrutar de los mejores manjares mientras brinda unas vistas inmejorables hacia el mar. Actualmente, ofrece un servicio en su salón para 120 comensales, más terraza. Su carta, amplísima y adecuada a la demanda de nuestros días, regada con una suficiente y selecta carta de vinos. Desde los mejores arroces a carnes, pescados o tapas de calidad y sabor excelente, con un guiño especial a sus caracoles a la brasa. Ofrece servicio para bodas, comuniones, comidas de empresa, etc. También dispone de un menú diario.



Disfruta de la amplia terraza con vistas del **Restaurante Kayuco**

UBICADO EN EL PUERTO DEPORTIVO DE LA POBLA DE FARNALS

■ REDACCIÓN | **LA POBLA**

Ubicado en el puerto deportivo de la playa de La Pobla de Farnals se encuentra uno de los establecimientos gastronómicos más conocidos de la zona, el Restaurante Kayuco. Además de su privilegiada ubicación, este local cuenta con amplias terrazas con vistas al mar que harán especialmente agradable su estancia.

Deliciosos arroces, pescados, amplia variedad de tapas, bocadillos..., son algunos de los platos que podremos degustar mientras nos dejamos envolver por la brisa marina. Platos en los que siempre se cuida la calidad de las materias primas y la profesionalidad en la elaboración para que el cliente salga satisfecho.



Terraza del Restaurante Kayuco de La Pobla. / EPDA

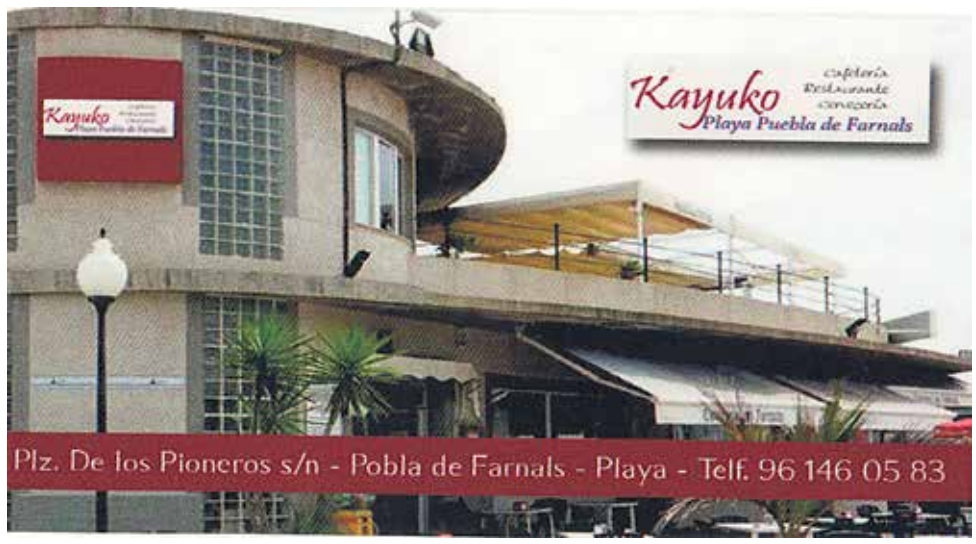

DESTACAN SUS MARISCADAS, TAPAS Y ARROCES

Restaurante Larimar, ambiente tranquilo frente a la playa

■ M. J. ROS | **ALBORAYA**

El Restaurante Larimar de Port Saplaya, en la localidad de Alboraya (a escasos minutos de la ciudad de València), ofrece a sus clientes un ambiente relajado y tranquilo frente a una de las playas con más encanto de la Comunitat Valenciana.

Es una opción ideal para parejas y grupos pequeños. Este restaurante destaca por su cocina mediterránea, sus tapas, arroces y pescado.

Disponen de menú del día y de una oferta de mariscada a la que te será difícil resistirte.

El Restaurante Larimar está ubicado en el paseo



Terraza del Restaurante Larimar. / EPDA



Pº Lluís Saiz Díaz Regatista, 6
46120 Port Saplaya
96 394 74 53
larimar.portsaplaya@gmail.com
restaurantelarimarportsaplaya



Detalle de una mesa del Restaurante Larimar. / EPDA

Luis Saiz Díaz Regatista número 6 de esta turística zona de la población costera de Alboraya.

Sin duda vas a disfrutar no solo de una comida excelente sino también de uno de los lugares con mejores vistas de la zona.

Este negocio de Port Saplaya abre todos los días, excepto los lunes, a las 11.30 horas. Puedes reservar tu mesa llamando al número de teléfono 963 94 74 53.

DESCOBREIX QUE UN GRAN VIATGE NO ES MESURA EN KMS



Descobrir de nou les nostres platges, els nostres paisatges increïbles, la nostra gastronomia i tradicions... Descobrir que hi ha més raons que mai per a fer aquest viatge.

comunitatvalenciana.com

Mediterrani EN VIU i SEGUR

GENERALITAT VALENCIANA | TOTS A UNA veu

COMUNITAT VALENCIANA



Restaurante Asador la Vaca, homenaje y disfrute de la cocina mediterránea en El Puig de Santa Maria

PODRÁS DEGUSTAR EXCELENTES PLATOS DE LA COCINA GOURMET Y PLATOS CON PRODUCTOS LOCALES

■ M. J. R. | **EL PUIG**

Homenaje y disfrute a la cocina mediterránea, así se define Restaurante Asador la Vaca ubicado en la carretera del Mar de la localidad de El Puig de Santa Maria.

En este negocio de hostelería de la comarca podrás degustar excelentes platos de la cocina gourmet y platos con productos locales que son especialmente conocidos por su frescura y sabor.

Con un asador que le carateriza, pueden disfrutar también de las mejores carnes y pescados frescos cocinadas con el esmero que los clientes merecen.

Si lo tuyo no es la carne ni el pescado, podrás optar por una gran variedad de opciones en su carta vegetariana.



Uno de los platos elaborados en el Restaurante Asador La Vaca del Puig. / EPDA

El Restaurante Asador la Vaca de El Puig de Santa Maria dispone de una amplia terraza, para disfrutar con amigos.

Si prefieres quedarte en el interior del establecimiento te ofrecen todas las commodidades para que tu estancia sea lo más agradable posible en su salón climatizado.

El aparcamiento para los clientes del negocio es gratuito.

Cabe destacar sus menús diarios a un precio de 13,50 euros.

El horario de este restaurante del Puig es desde las 13.30 horas, se lunes a jueves. Viernes y sábado también desde las 20.40 horas. El teléfono de contacto del restaurante es el número 96062859.

ALBORAYA

Lectura con vistas al mar

■ REDACCIÓN | **ALBORAYA**

Con el verano, el Ayuntamiento de Alboraya vuelve a poner la lectura al alcance de todo el mundo, gracias a los puntos de lectura situados en las playas de la Patacona y Port Saplaya.

Desde el 13 de julio hasta el 28 de agosto, con un horario de lunes a viernes de 10 h. a 14h., la Biblioteca Pública Municipal y la playa estarán más cerca que nunca.

La Biblioteca Pública Municipal del Ayuntamiento de Alboraya instalará, como todos los veranos, puntos de recogida, entrega de libros y lectura en las playas del municipio.

En Port Saplaya se encontrará en el paseo norte, junto a la piscina de Port Saplaya Pool Beach. La de Patacona estará situada en la posta del palmeral sur.

Una oportunidad para disfrutar de la lectura con vista al mar.

DISPONEN DE TERRAZA CON EXCELENTES VISTAS

Enclave de mar, los sabores de la costa mediterránea en Port Saplaya

■ REDACCIÓN | **ALBORAYA**

Enclave de Mar, es uno de los restaurantes más recomendables de la zona turística de Port Saplaya, dónde se pueden degustar carnes, pescados frescos y variedad de entrantes y postres.

Y con mucho éxito los arroces, paella valenciana, arroz senyoret, de marisco, de bogavante y un espectacular arroz de pato, verduras y foie.

Dispone de un comedor climatizado con capacidad para 50 personas y acceso para minusválidos. Pero, sin duda, su terraza exterior es lo que le diferencia, con unas vistas espectaculares.

El trato y la amabilidad definen a sus propietarios, unido a una calidad en la comida y a precios asequibles.

Sin duda, un lugar para pasar el día, y deleitarse el paladar y las vistas.



Uno de los arroces de Enclave de mar. / EPDA

