

► **SAGUNT:** La Sindicatura de Comptes denuncia que el Ayuntamiento de Sagunt, junto a otros 64 consistorios de la Comunitat Valenciana, no ha presentado sus cuentas correspondientes a 2019. Un hecho que considera "no sólo un incumplimiento muy grave de una obligación esencial de quien gestiona fondos públicos." ► **pág 8**

EL PERIÓDICO DE AQUÍ

LA VOZ DE NUESTROS PUEBLOS, CIUDADES Y COMARCAS

Nº 237 · Año XII
Del viernes 29 de enero
al jueves 11 de febrero de 2021

Camp de Morvedre

2010-2020
1Q
ANIVERSARIO
DE AQUÍ
GRUPO

ElPeriodicodeAqui.com

"EL SECRETO DEL CAMBIO ES ENFOCAR TODA TU ENERGÍA, NO EN LUCHAR CONTRA LO VIEJO, SINO EN CONSTRUIR LO NUEVO". **SÓCRATES**

QUART DE LES VALLS



Quart cierra la Font "de manera indefinida"

► El Ayuntamiento de Quart de les Valls ha decidido cerrar el paraje de la Font "de manera indefinida" por los daños que causaron los fuertes vientos en arbolado y la zona de los paellers, y reclama una actuación "integral" importante antes de poder reabrirlo. **P 16**

SEL
DISTRIBUIDORES DE GASOL

Consigue puntos, con ellos regalos en calefacción

www.sel.com / sel@sel.com
96 265 04 00

PANDEMIA

La incidencia de Covid en la comarca se dispara más de un 500%

► NUEVE MUNICIPIOS SUPERAN LOS 1.000 CONTAGIOS POR 100.000 HABITANTES ► **PÁGS 4 Y 5**

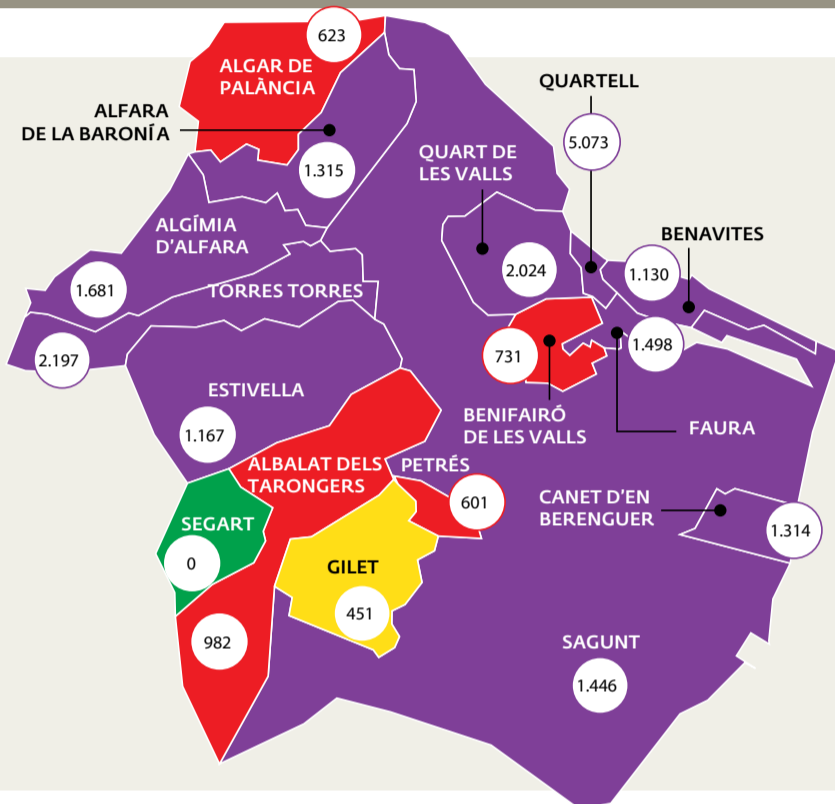

SAGUNT

La Policía Local de Sagunt interpone más de 170 denuncias en lo que va de año por la normativa Covid.. **Página 7**

HOSTELERÍA

La hostelería de la comarca afronta este nuevo cierre con la incertidumbre sobre el futuro. **Páginas 10 y 11**

PETRES

La Guardia Civil localiza a un hombre de Petrés que se había orientado tras sufrir un accidente de coche. **Página 15**

Ade +

COMARCA



► Los alcaldes se reúnen con el presidente de la Diputació ► **pág 17**

TANATORIO
SERVICIOS FUNERARIOS
SAGUNTO

24 H. 96 268 34 41 • 96 267 03 01

Trabajamos con todas las compañías

Polígono Inguinsa
C/ Laboratorio Parc, 85
Tfno 96 268 34 41

Anor
Auditoria, Consultoría y Planificación en Igualdad

Nuestros Servicios:

- Proyectos educativos en materia de Igualdad, conciliación y coeducación.
- Elaboración de Planes de Igualdad para empresas y organismos públicos.
- Mediación Civil, Mercantil y Familiar
- Informes y periciales: criminológicas.

en colaboración con



Escuela de Madres y Padres
www.escolademadresypadres.es

www.anorconsultoriaigualdad.es • Contacto: info@anorconsultoriaigualdad.es
Teléfono: +34 676 57 23 91 (Zona Valencia-Castellón) +34 637 35 99 49 (Zona Alicante)

VEOVEOQUEVES
ÓPTICOS & AUDIÓLOGOS



VER CONDICIONES EN ÓPTICA

GAFA COMPLETA

El estilo y la mejor protección para tus ojos
24€

MONOFOCALES ANTIRREFLEJANTES



La última moda y los progresivos más avanzados

29€

MONTURA A ELEGIR +

VARILUX



AVDA. FAUSTO CARUANA, 45
Junto a McDonald's
PUERTO DE SAGUNTO
TEL. 960 826 155
veoveo2012@hotmail.com

PERIODISTA AZZATI, 4
(Frente triángulo umbral)
PUERTO DE SAGUNTO
TEL. 962 676 427
veoveo2012@hotmail.com

OPINIONES DE AQUÍ (ODA)**Responsables més que mai**

Pitjor no ens poden anar les dades que estem registrant per la pandèmia del coronavirus.

Hem de conscienciar-se de la ferida que este maleït bitxo està causant en tantíssimes famílies. Perquè per molt que hem convertit les morts únicament en estadístiques que apareixen als mitjans d'informació, els morts són morts, són persones amb noms i cognoms que tenien família, somnis i esperances, que tenien aspiracions i una vida digna, exactament com la nostra. I tant se val que foren majors, de mitjana edat o joves.

M'agradaria que esta columna servirà perquè férem totes i tots un acte de contrició. Ni els joves, ni l'hostaleria, ni els centres comercials, ni el comerç, ni el Nadal o la festa de Reis o Cap d'Any, ni les reunions socials o familiars, ni els polítics ni la gestió de la pandèmia per part de les administracions públiques..., d'alguna manera tots som víctimes i culpables alhora. Fem autocrítica. Em fa l'efecte que això encara no ho hem entès. No hem entès que, més enllà de la vacuna, que tots esperem que ens pugui salvar d'este malson, estem els humans. I els humans o som solidaris i responsables o estem perduts. Tots formem part de la mateixa humanitat i qualsevol acció irresponsable que fem repercutirà sobre els altres. Tan difícil és d'entendre? Tant costa prendre nota que no complir amb les normes no és una qüestió de llibertat personal, sinó d'interès públic, perquè una acció irresponsable pot causar moltes morts?

Al llarg de la nostra vida hem hagut d'assumir noves situacions, legislacions canviant i adaptant-nos a allò que més ens convé com a societat. Un bon exemple és l'actual codi de circulació. Jo, personalment, no n'estic a favor. Pense que les normes no estan adaptades als nostres models de cotxes i carreteres més segurs que anys enrere, però assumisc i acate.

Vivim un moment que es recordarà històricament, i el pes de les nostres actuacions romandrà escrit amb el pes de la responsabilitat que se'ns pressuposa. Hi ha moltes persones jugant-se el tipu cada dia per la nostra salut. No ho oblidem, per favor. Si en la primera ona tots eixim al balcó a aplaudir els sanitaris, que va estar molt bé, ara hem de canviar els aplaudiments per la responsabilitat personal i desterrar este maleït bitxo.

**Asun Moll**

REGIDORA DE CULTURA DE SAGUNT

**SENSE PÈLS (EN LES CAMES)**

Laia Morvedre

I ara què fem?

És de nit. Acabem de disfrutar. Gonzalo s'ha adormit. Jo m'he desvetllat. Mentre hem estat junts, m'ho he passat bé. De fet, estem una hora al llit i hem repetit. Però ara em ve la preocupació al cap. La mort del tio Toni m'ha afectat. Estava bé i d'un dia a l'altre se l'emportaren. El fill treballa en una residència i va contagiar-li el virus. Sempre m'havia tractat com un iaio. El que més em dol és que ningú ha pogut acomiadar-se'n. No deixe de preguntar-ne "I ara què fem?" Amb tantes mesures i esta situació, m'entra ansietat.

Les vesprades per Sagunt són silencioses. A partir de les sis, encara resulten pitjors. Passeges pel Camí Reial i no passen ni els cotxes. El cap de setmana aní als dos centres comercials. Vaig trobar una faldeta per a la primavera i unes sabates amb tacó. No sé quan me les podré posar ni tampoc quan tornaré per allí. Els caps de setmana seran complicats perquè el comerç tanca prompte. Tampoc no sé com ens apanyarem amb el tema del confinament dels caps de setmana de València i Sagunt. Resulta tot estrany. Sols ens queda fer esport. He intentat anar a l'exposició dels 80 anys del Casino però no m'atrevisc a fer-ho ni sé l'horari que tenen. Mon tio anava per allí de jove. Tinc molts records del que em contava i voldria vore'n fotografies. També m'abellix llegir el llibre de festes que ha fet Lluca. Es veu que està ple de fotografies. Potser jo n'estiga en alguna. Crec que sols es pot comprar

per internet. No crec que siga molt difícil d'adquirir.

Des d'esta setmana estic teletreballant alguns dies. Em resulta incòmode perquè jo necessite tindre prop els documents. És molt lent treballar sols des de l'ordinador. Continue eixint al carrer perquè hi ha determinades gestions que les he de realitzar pel carrer. Per cert el servici de Correus està a gom. He llegit que Quico, el que era alcalde, vol presentar-ne una moció. Fa bé perquè des de la pandèmia, com que l'horari és reduït, ens concentrem la gent de matí.

Si hi ha alguna cosa que m'entristeix especialment és el tancament dels bars. El café de matí ha desaparegut i la cervesa de vesprada també. Pense en Rafa i el seu bar. Si la situació abans era crítica, ara no existix. No crec que siguen ells culpables del virus. Sols desitge que l'Ajuntament es porte bé amb ells i no els facen pagar impostos per tindre la persiana baixada.

En les Valls les coses tampoc van massa bé. Ma mare està ben atesa i continue anant per allí. Però em preocupa que agafe el virus. No sé què faria. La veritat és que no ix de casa i sempre estic amb la mascareta quan vaig. Ella hi ha dies que es troba més fatigada i pense el pitjor. Després li passa i es troba millor.

Vos deixe. Em prendré una infusió i em gitaré. Almenys en el llit estic més calenteta. Demà, he de matinar i mudar-me. Encara que teletreballa jo m'arregle com si anara al treball. Besets, mascareta i sobretot quedeu-vos a casa.

VEINTICUATRO VERSOS**¡Y dale!**

Ya está otra vez el mitrado utielano, raca raca, meando fuera de tiesto y dándonos la tabarra.

Antes contra aborto y gais, y ahora lo es con la eutanasia, siempre contrario a las leyes en el Congreso aprobadas.

Entérese de una vez que esas leyes son votadas, y lo son por mayoría y por tanto refrendadas.

Si usted quiere legislar forme un partido político, pero hágalo sin sotana y a ver si le vota el público.

Mientras tanto, usted no tiene la mínima autoridad, para indicarnos a nadie qué es o no la dignidad.

Y no mienta, la eutanasia es mi derecho y mi opción. Si quieres morir rabiando, ¡Hágalo usted, que yo no!

**Juan Picazo**

POETA DE SAGUNT

**Albert Lluca**

ECLÈTIC

BIRRAS DE AQUÍ**Políticos y vacunas****Francisco Adán**

ABOGADO

Havia començat a reflexiona sobre les vacunes i els polítics quan per casualitat he obert Facebook i he vist un comentari de Vicent Maurí, el meu referent en el sindicalisme valencià d'Intersindical Valenciana, subscriu 100% el que diu, anem allà, "El President del govern espanyol no és vacuna. El President de la Generalitat tampoc no és vacuna. El JEMAD és vacuna. Des del meu punt de vista abans del JEMAD tindrien prioritat el President del govern espanyol i el de la Generalitat en ser càrrecs institucionals que coordinen la lluita contra la pandèmia. Pensa el govern espanyol cessar-lo fulminantment? Tinc clara la resposta i també tinc clar que així ens va davant la feblesa del govern davant aquestes actuacions tan irresponsables", no canviaria ni una coma.

Estic d'acord que hi ha "privilegiats" que han de vacunar-se, però d'una manera ordenada, perquè sobre el seu lloc està la responsabilitat de traure aquest estat cap endavant.

Pense que els alcaldes i alcaldesses que s'han vacunat, d'estrangis, i que d'ells i elles no depèn la coordinació la lluita contra la pandèmia té que caure sobre ell el poder de la justícia. Per què? Perquè la utilització de l seu lloc en l'administració per avançar-se s'ha de considerar corrupció.

Una corrupció que a voltes no se fa volent però que s'ha fet. I tenim que tindre clar que els partits polítics que s'han vacunat, botant-se la cola, són els mateixos que tenen casos de corrupció diferents a aquests com són el PSOE, PP, Convergència, PNV, etc...

ambé que els militars o arquebisbes és vacunen és sobre passar una barrera que pensàvem, alguns, que ja s'havia sobre passat fa ja 40 anys quan se llevarem de damunt al dictadura el clero i l'exercit ja no eren les següents forces després del dictador en poder fer i tenir els privilegis en el règim. I ací la conclusió la nova normalitat és la vella normalitat amb mascareta. Els privilegiats sempre són els mateixos i això deixa ben clar cap a on va este estat...

En un escenario de total decadencia occidental, donde la palabra libertad se ha prostituido, pervertido y tergiversado hasta dejarla como un chiste malo, una parodia mal oliente de lo que realmente es; un océano dominado por la irresponsabilidad y cuyo mar es surcado por la muerte, la enfermedad y la ruina económica por el que navega nuestra nave dirigida por un capitán, Sánchez, que está más preocupado de sus espurios intereses partidistas y su psicópata sed de poder, no es de extrañar que veamos un "sálvese quien pueda" en la vacunación.

No es que lo justifique, simplemente, lo explico englobándolo en un marco de irresponsabilidad generalizada de una clase política en la que las personas con sentido moral y honestidad manifiesta dedicadas a la res pública, son extrañas y por ende, cuando se localizan, son los propios los que se encargan de apartarlas porque estorban.

Que alcaldes, consejeros, cercanos y allegados a éstos se "cuelen" como si la cola de la vacuna sea la del mercado, entra dentro de esta degradación de la vida social y política española. Como los que celebran fiestas, botellones y demás amparándose en esa esperpéntica versión de la libertad que tienen.

Su máximo representante, el Presidente del Gobierno y sus 22 ministerios, que pagamos religiosamente con nuestros impuestos que tan eufóricamente se defiende desde el colectivismo, nos han dejado a la deriva de la pandemia esperando que, simplemente, los presidentes de las Comunidades Autónomas se las apañen como puedan mientras los verdaderos marineros, los sanitarios, intentan salvar la vida de los otros que van cayendo.

De este, casi, Estado fallido que nuestro Godoy del Siglo XXI está dejando, éstos que, usando su cargo, se adelantan al abuelito, sanitario o asistente de residencia para vacunarse no es más que la parte de un todo lamentable que está aflorando la verdadera faz de parte de nuestro país.

La otra faz, la que paga para casi nada, la que enferma, sufre y muere en soledad, tenemos bastante con sobrevivir y mirar a quienes cogen las maletas y se van a otro lugar donde nada de esto sucede u ocurre menos y querer emularles y dejar atrás toda esta miseria moral, económica, ideológica y política que nos dirige.

DE AQUÍ
GRUPO

© Medios Impresos y Digitales de Aquí S.L. no puede ser reproducida, distribuida, comunicada públicamente o utilizada, ni en todo ni en parte, ni registrada en, o transmitida por, un sistema de recuperación de información, en ninguna forma, ni por ningún medio, sea mecánico, fotoquímico, electrónico, magnético, electroóptico, por fotocopia o cualquier otro, ni modificada, alterada o almacenada sin la previa autorización por escrito de la sociedad editora. Queda expresamente prohibida la reproducción de los contenidos de Medios Impresos y Digitales de Aquí S.L. a través de recopilaciones de artículos periodísticos, conforme al Artículo 32.1 de la LEY 23/2006, texto refundido de la Ley de Propiedad Intelectual. Para autorizaciones: redaccion@elperiodicodeaqui.com

C. C. L'Epicentre
Avenida Fausto Caruana,
37. Piso 3. Despacho 3000.
46520 Puerto de Sagunto
Teléfono: 96 266 56 71
Publicidad: 666 411 185

redaccion@elperiodicodeaqui.com
www.elperiodicodeaqui.com

Director general:
PERE VALENCIANO

Delegados

VALÈNCIA:
Dani Navarro
valencia@elperiodicodeaqui.com

ALICANTE / CASTELLÓ:
Gara Sevilla
alicante@elperiodicodeaqui.com
castello@elperiodicodeaqui.com

CAMP DE MORVEDRE:
José Luis Lluésma
morvedre@elperiodicodeaqui.com

L'HORTA NORD:
M^a José Ros
horta@elperiodicodeaqui.com

L'HORTA SUD:
Noel Rodilla
hortasud@elperiodicodeaqui.com

CAMP DE TÚRIA / LA SERRANIA:
Olga Roger
turia@elperiodicodeaqui.com
laserrania@elperiodicodeaqui.com

PALANCIA / MIJARES:
Rafa Martín
palancia@elperiodicodeaqui.com

LA PLANA DE UTIEL-REQUENA:
Andrés García
requenautiel@elperiodicodeaqui.com

LA RIBERA ALTA / LA RIBERA BAIXA:
Laura Florentino
la.ribera@elperiodicodeaqui.com

Comerciales:

VALÈNCIA / MORVEDRE:
José Luis Lluésma | Tel. 666 41 11 86
publicidad@elperiodicodeaqui.com

TÚRIA / LA SERRANIA / MORVEDRE:
Olga Roger | Tel. 666 41 21 45
olga@elperiodicodeaqui.com

L'HORTA NORD / L'HORTA SUD:
M^a Àngels Villanueva
Tel. 666 41 11 85
angeles@elperiodicodeaqui.com

PALANCIA / REQUENA-UTIEL / L'HORTA SUD
Dani Riera | Tel. 636 71 32 36
dani@elperiodicodeaqui.com

PALANCIA / LA RIBERA / ALICANTE / CASTELLÓ
DIANA BALLESTAR | Tel. 606 92 99 26
web@elperiodicodeaqui.com

Coordinación

Director comercial:
JOSÉ LUIS LLUESMA
Tel. 666 41 11 86
publicidad@elperiodicodeaqui.com

Directora comercial web:
DIANA BALLESTAR
Tel. 606 92 99 26
web@elperiodicodeaqui.com

Redactora jefa:
M^a JOSÉ ROS MATEU
horta@elperiodicodeaqui.com

Redactor jefe web:
MIGUEL ÀNGEL FERRER
miguel@elperiodicodeaqui.com

Diseño:
ANDRÉS GARCÍA
arte@elperiodicodeaqui.com

Diseño web:
KONOCER SOFTWARE

EDITA:
Medios Impresos y Digitales de Aquí S.L.

Depósito Legal: V3531-2012.



EDITORIAL

En apoyo de la hostelería

Las cifras de Coronavirus en la comarca del Camp de Morvedre siguen desorbitadas tras las fiestas de Navidad. Nueve de los 16 municipios superan la incidencia de 1.000 casos por cada 100.000 habitantes y únicamente Sgarg se mantiene sin contagios de coronavirus.

En este contexto de desbordamiento de los casos, la Generalitat Valenciana ha endurecido las medidas de restricción, entre las que se incluye el confinamiento perimetral de las ciudades de más de 50.000 habitantes, como es el caso de Sagunt, durante los fines de semana, y el cierre total de la hostelería.

Este sector ha sufrido enormemente las consecuencias económicas derivadas de la crisis sanitaria. No es el único sector de la economía que se ha visto afectado pero el cierre total de bares y restaurantes deja al sector en una situación compleja.

Algunos de los locales no se han planteado ni siquiera la opción de realizar una carta específica para llevar porque no les compensa.

En cambio, otros establecimientos de la comarca -al igual que en el resto de la Comunitat Valenciana- han decidido apostar por ofrecer sus elaboraciones para recoger o incluso llevar a los domicilios.

Es el momento de apostar por lo local, por el comercio de proximidad, y por ese motivo, El Periódico de Aquí, ha lanzado una campaña de apoyo a la hostelería y publicará, de manera gratuita, publicidad en sus páginas mientras dure esta situación. Es la manera en la que el Grupo de Aquí quiere mostrar su apoyo a la hostelería.

También la delegación de Turismo del Ayuntamiento de Sagunt, dirigida por Natalia Antonino, ha impulsado una iniciativa para dar a conocer los locales que ofrecen comida para llevar. Una buena apuesta de la concejalía.

Es el momento de la responsabilidad, sí. Y eso incluye el apoyo a lo local.

VICENTE GARCÍA NEBOT



25 LÍNIES I UN PAPER

Lluís Mesa i Reig
CRONISTA OFICIAL D'ESTIVELLA

Festa i comarca

La festa és una part important de les nostres vides. En estos mesos que s'ha anul·lat qualsevol esdeveniment festiu, som més conscients de mai de tot el que significa, socialment i econòmicament. Per eixe motiu, el llibre "Festes populars de Morvedre", presentat recentment per Albert Lluca i l'Arxiu Camp de Morvedre, resulta interessant per a valorar el món festiu. Calien publicacions com eixes, de la mateixa manera que se'n necessiten les dedicades al calendari festiu

comarcal. Fa molts anys que este cronista reivindica dos grans obres col·lectives: la gran història de la comarca i la dedicada a les festes i les tradicions. En eixa segona tasca, van ser importants les publicacions llançades des del Grup d'Estudis Murbiter però cal arribar a més. Es necessita un llibre amb fotografies destacades i amb textos més extensos. És a dir, una obra a l'estil de la creada per Albert Lluca però amb projecció comarcal. Eixe desig em recorda la investigació realitzada per mi l'any 1997

i becada per l'Institut Valencià de la Joventut. Es tractava d'un treball de camp anual per a arreplegar dades de totes les festes i fer-ne un treball. D'aquella tasca, va quedar un article en la revista Braçal. Però també em va quedar una història personal que no oblide. Era Divendres Sant i estava cobrint la processó de Sagunt. Sense voler, vaig aparcar mal el cotxe. En acabar l'acte, vaig anar per ell. Se l'havia emportat la grua. El pitjor és que a eixes hores, no tenia la possibilitat de desplaçar-me fins al lloc

on l'havia deixat. Recorde comentar-ho a una parella de la policia local i que vaig dir-los que estava realitzant una investigació. Tingui sort. Amablement em portaren en cotxe per a arreplegar-lo. Des de llavors, no he tornat a saber-ne res però, si em lligen, es torne a donar les gràcies pel que feren per mi.

En definitiva, valorem la festa i el seu calendari comarcal. El destacat treball de l'Arxiu Camp de Morvedre ens ajuda a fer-ho. Així que ara toca llegir-lo i valorar-lo. Enhorabona Albert Lluca i família.



BIEN



► La concejalía de Turismo del Ayuntamiento de Sagunt ha puesto en marcha una campaña para apoyar a la hostelería de la ciudad, y dará difusión a los establecimientos que ofrezcan servicio a domicilio.



MAL



► El pasado fin de semana la Policía Local de Sagunt tuvo que intervenir en dos fiestas que incumplían la normativa Covid. Sólo en la última semana, ha interpuesto 66 denuncias.

XARXES

Seguidores del grupo

► TOTAL **70.000**

@AquiRequenUtiel

► SEGUIDORES. **1.793**

► SEGUIDORES. **3.343**

COMARCA

La incidencia de coronavirus en la comarca se dispara un 500% en un mes

■ NUEVE MUNICIPIOS MANTIENEN UNA TASA DE INCIDENCIA DE COVID SUPERIOR A LOS 1.000 CASOS POR CADA 100.000 HABITANTES Y SÓLO SEGART SE MANTIENE SIN POSITIVOS

■ REDACCIÓN | SAGUNT

Los datos de coronavirus en la comarca del Camp de Morvedre siguen desbocados tras las fiestas navideñas y el número de casos se ha duplicado al pasar de los 2000 positivos el 18 de diciembre a los 4.669 positivos acumulados, según los datos publicados por la Conselleria de Sanitat Universal i Salut Pública con fecha 24 de enero.

Si hablamos en términos de incidencia acumulada, que se mide con el número de casos por cada 100.000 habitantes, se ha incrementado un 528% en poco más de un mes, pasando de una incidencia comarcal de 221 casos por 100.000 habitantes el 18 de diciembre a 1.389, con los datos del 24 de enero.

Todos los municipios del Camp de Morvedre han incrementado sustancialmente la incidencia de coronavirus en este período, a excepción de Segart, que sigue siendo un oasis en la comarca, al ser la única población en la que no se han registrado de momento casos de coronavirus.

La situación actual refleja un mapa de la comarca con una incidencia altísima tras

las navidades, como lo demuestra que 9 municipios superan la barrera psicológica de los 1.000 casos por 100.000 habitantes.

Quartell, Torres Torres, Quart de les Valls, Faura, Algímia d'Alfara; Sagunt, Canet d'En Berenguer, Estivella y Alfara de la Baronia con las poblaciones que superan los 1.000 casos por 100.000 habitantes de incidencia acumulada.

Algar de Palancia, Albalat dels Tarongers, Benavites, Benifairó de les Valls, Petrés y Gilet se encuentran por debajo de los 1.000 casos por 100.000 habitantes y Segart, sin casos positivos.

EL EJÉRCITO EN QUARTELL

Quartell es la población que se encuentra a la cabeza en incidencia, ya que tiene actualmente 5.195 casos por 100.000 habitantes. Una cifra muy lejana de los 305 que tenía en el mes de diciembre, debida, en una gran parte, a los brotes en residencias. De hecho, una unidad del Ejército acudió la pasada semana al municipio a realizar labores de limpieza y desinfección de una de las residencias.

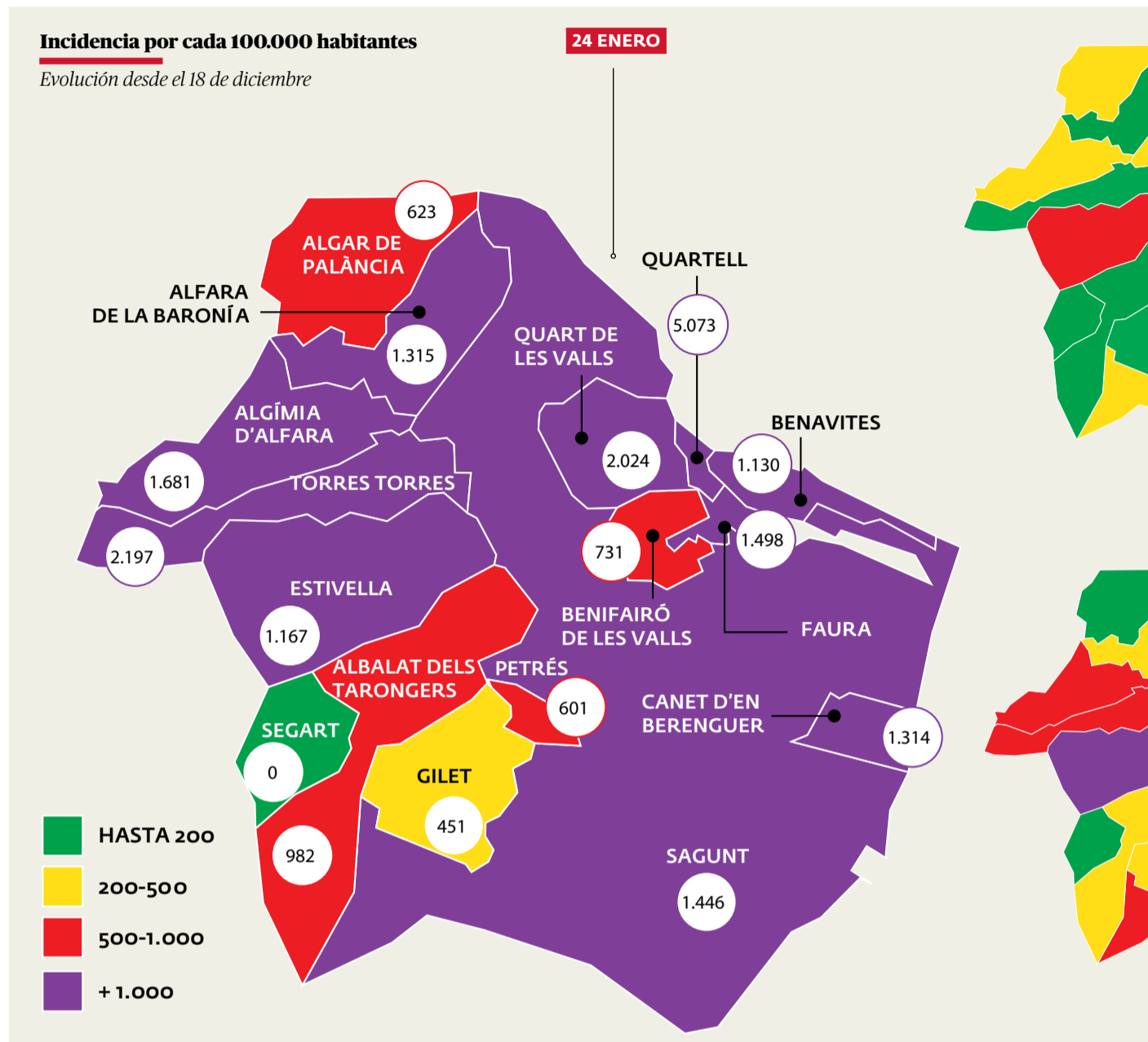

Pie de foto / AUTOR FOTO

Por lo que respecta al número de casos totales, Quartell ha pasado de contabilizar 57 en diciembre a 170 con la última actualización de Sanitat.

El caso de Torres Torres es llamativo, puesto que ha pasado de tener una incidencia acumulada de 0 según los datos de la Conselleria de Sanitat el 18 de diciembre, a ser el segundo municipio de la comarca con la tasa de incidencia más alta, con 2.197 casos por 100.000 habitantes

con los datos del 24 de enero. En cuanto al número de casos, Torres Torres ha pasado de tener 6 en diciembre a 30 con fecha 24 de enero.

INCREMENTO EN CANET

A continuación, Canet d'En Berenguer, que ha pasado de tener 164 casos por 100.000 habitantes el 18 de diciembre a tener una incidencia 1.314 casos por 100.000 habitantes. En el caso de esta población el número de casos se ha incrementado de los 88

contabilizados en diciembre a 267 en la última actualización.

Por debajo de los 1.000 casos por 100.000 habitantes se encuentran Algar de Palancia (831); Albalat dels Tarongers (811); Benavites (807); Benifairó de les Valls (777); Gilet (601) y Petrés (601).

La diferencia poblacional entre Sagunt con el resto de municipios de la comarca también se refleja en el número de casos totales desglosados por municipios.

Así, Sagunt acumula 3529 casos desde el inicio de la pandemia. Le sigue Canet d'En Berenguer, con 267 casos; Faura, con 197 y Quartell con 170. Por debajo de la cifra de 100 contagiados desde el inicio de la pandemia se encuentran Estivella (94); Gilet (77); Benifairó de les Valls (73); Algímia d'Alfara (58); Quart de les Valls (54); Albalat dels Tarongers (39); Torres Torres (30); Benavites (27); Alfara de la Baronia (21); Petrés (11) y

Si es repecten les normes, tots eixim beneficiats.

La consciència de cadascú és el benefici de tots

Ajuntament de La Vila de Benavites

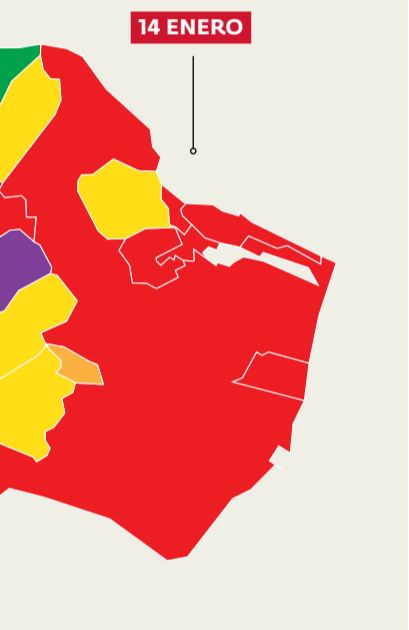
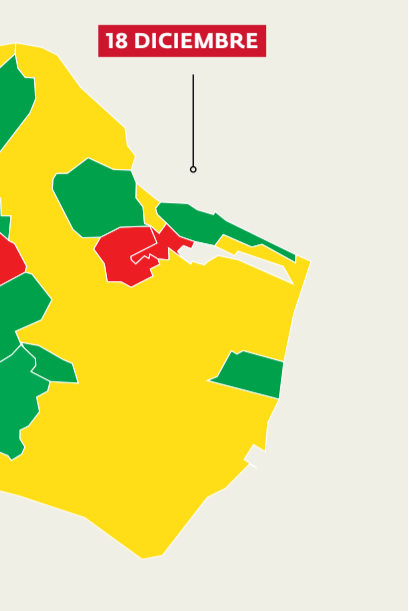

Casos positivos acumulados

Municipios excepto Sagunt

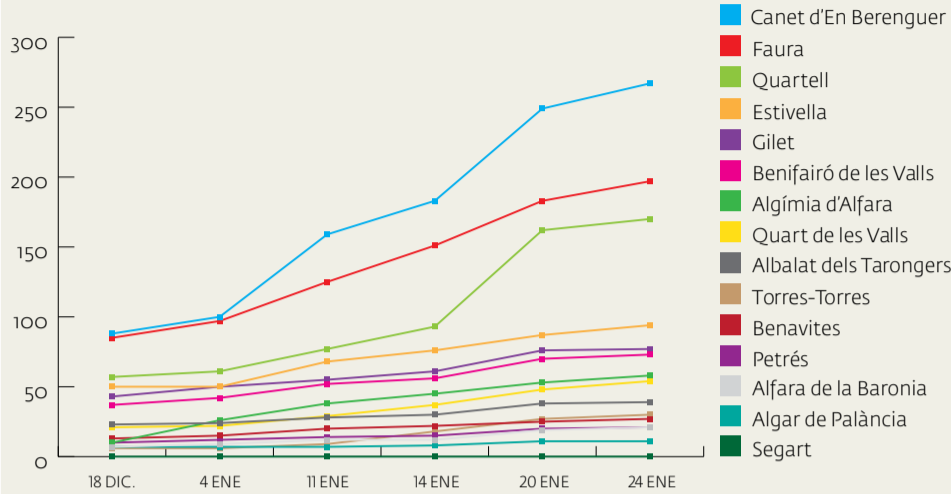

Xxx. / EPDA

Casos positivos acumulados

Sagunt

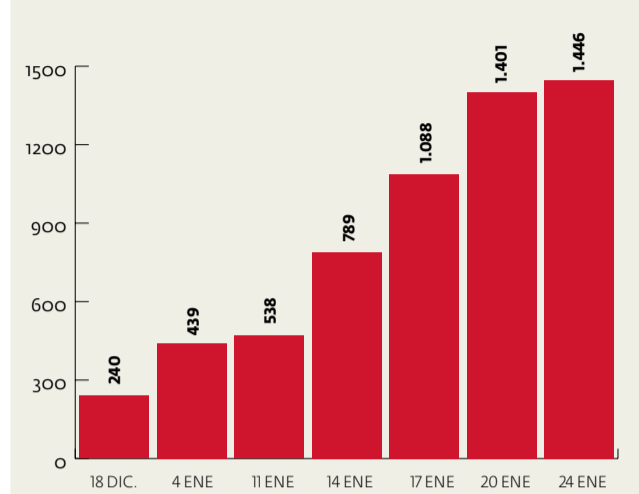

Xxx. / EPDA



Los municipios de Quartell y Torres Torres tienen las cifras más elevadas de la comarca al alcanzar una incidencia de 5.195 y 2.197 casos por cada 100.000 habitantes, respectivamente

Sagunt lidera el número de defunciones, con 66. A continuación se encuentran Quartell, con 14; Canet d'En Berenguer, con 6 y Algímia d'Alfara, con 5. Se da la circunstancia de que en estas tres poblaciones hay residencias de personas mayores en las que ha habido diferentes brotes.

2.000 CASOS EN UN MES
El caso de la capital del Camp de Morvedre es también significativo. Sagunt ha registrado cerca de 2.000 positivos en apenas un mes, pasando de los 1.543 casos con fecha 18 de diciembre a 3.529, con los datos del 24 de enero de la Conselleria de Sanitat.

El incremento desde diciembre entonces ha sido escalonado en el número de casos, excepto en la comparativa de los datos del 14 al 24 de enero, ya que fueron cerca de 1.000 los nuevos casos diagnosticados en ese período.

Por lo que respecta al número de fallecidos en Sagunt, también se ha duplicado en un mes. De las 33 personas fallecidas el 18 de diciembre se ha pasado a 66 con los datos del día 24 de enero.



Sagunt ha registrado cerca de 2.000 positivos en apenas un mes, de los cuales 1.000 se diagnosticaron entre el 14 y el 24 de enero, hasta sumar 3.529 casos desde el inicio de la pandemia

Segart, que no ha contabilizado ningún caso.

FALLECIMIENTOS
El incremento del número de casos en el Camp de Morvedre ha llevado aparejado también un aumento en el número de fallecimientos a causa del coronavirus en la comarca. Así, de los 54 fallecidos a fecha 18 de diciembre, se ha pasado a 101 personas que han perdido la vida a causa del Covid hasta el 24 de enero.

Defunciones por Covid-19

Desde el principio de la pandemia

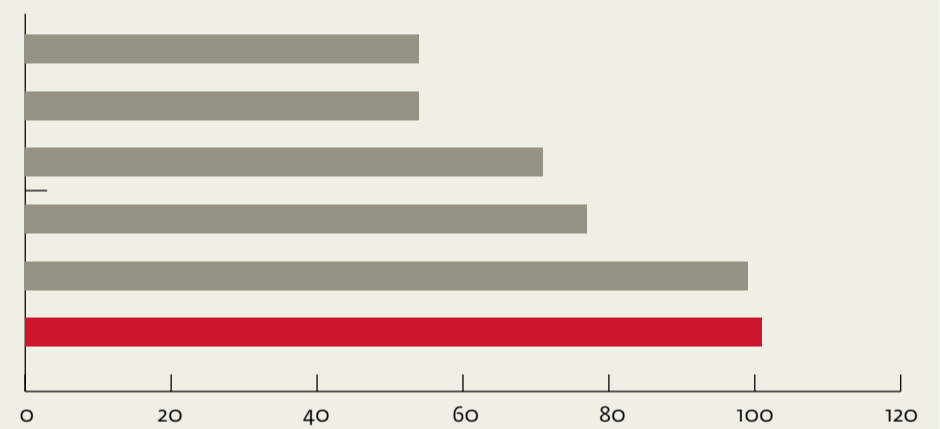

Xxx. / EPDA



El Ejército desinfectó una de las residencias de Quartell. / EPDA

Albalat dels Tarongers segur

#VetlemPerTu

Ajuntament d'Albalat dels Tarongers

SAGUNT

Sagunt se prepara el confinamiento perimetral que comienza hoy

LA JUNTA DE SEGURIDAD HA COORDINADO TODAS LAS MEDIDAS QUE SE ADOPTARÁN DURANTE EL FIN DE SEMANA PARA GARANTIZAR EL CUMPLIMIENTO DE LA NORMATIVA COVID

REDACCIÓN | SAGUNT

Ante la nueva normativa decretada el pasado 25 de enero del Decreto 2/2021 de Presidencia de la Generalitat Valenciana en la cual se anunciaron nuevas restricciones con motivo de la situación de la Covid19, el miércoles se celebró, de manera telemática, una reunión extraordinaria de la Junta Local de Seguridad de Sagunt en la cual se coordinaron las medidas por el cierre perimetral de la ciudad durante los fines de semana.

En esta reunión, el alcalde de Sagunto, Darío Moreno, ha estado acompañado por responsables de la Policía Nacional, Guardia Civil, Policía Adscrita y Policía Local de Sagunto. Durante la reunión, todos ellos han expuesto sus diferentes puntos de vista.

«Hemos tenido Junta Local de seguridad con la vista puesta en el fin de semana y en ese confinamiento perimetral municipal decretado por la Generalitat Valenciana que busca reducir al máximo los contactos sociales para evitar cualquier tipo de contagio que agrave aún más la situación sanitaria y pandémica que vivimos», ha señalado Moreno.

Desde el Ayuntamiento de Sagunt y la Concejalía de Policía Local, y en coordinación con el resto de Cuerpos y Fuerzas de Seguridad, se realizarán controles de vigilancia para el cumplimiento de las restricciones sobre movilidad y confinamiento perimetral ordenado por Presidencia de la Generalitat Valenciana, realizando controles constantes y aleatorios en las distintas vías de acceso a los núcleos de población desde las 15.00 horas del viernes hasta las 06:00 horas del lunes.

RESPONSABILIDAD

El objetivo principal de estos controles es el cumplimiento del cierre perimetral y la limitación de la movilidad ordenado desde la Generalitat con motivo de las actuales restricciones con motivo de la Covid19, siempre teniendo en cuenta las excepciones debidamente justificadas.

En este sentido, la concejala de Policía Local, Natalia Antonino, ha señalado que desde el ayuntamiento, la concejalía de Policía Local y el Cuerpo de Policía Local de Sagunt, «se apela a la responsabilidad y colaboración de toda la ciudadanía para el cumplimiento de la



Un momento de la Junta Local de Seguridad. / EPDA



Darío Moreno durante la reunión. / EPDA

actual normativa en materia Covid, cuyo objetivo, durante el tiempo que duren estas medidas, no es otro que el de velar por la salud de todos los ciudadanos y ciudadanas».

Desde el departamento de policía local se ha incrementado los efectivos en los diferentes turnos durante todo el

fin de semana y hasta que se mantengan las medidas restrictivas, teniendo como directriz principal los controles que serán constantes y las patrullas actuantes que se irán desplazando entre los distintos puntos de acceso para una mayor operatividad y eficacia del servicio.

Principalmente se controlará el cumplimiento de la normativa de prevención de la Covid sobre el uso de mascarillas cuando el transporte sea de personas no convivientes, el control del horario del toque de queda de 22:00 a 06:00 horas; y el control del cierre perimetral con restric-

ción de movimientos de entrada y salida del término municipal con las excepciones establecidas.

«Solicitamos a la ciudadanía máxima responsabilidad, precisamente, para asegurar el buen funcionamiento de este confinamiento perimetral municipal y poder redu-



La concejala de Policía Local de Sagunt, Natalia Antonino, ha apelado a la "responsabilidad y colaboración de toda la ciudadanía" para el cumplimiento de la actual normativa.

Hogaria

SERVICIOS DE AYUDA A DOMICILIO

ACOMPañAMIENTO HOSPITALARIO
SERVICIOS SANITARIOS
TUTELAS Y GUARDAS
SERVICIOS ASISTENCIALES
TERRAPIAS PERCEPTIVAS
TERRAPIAS COGNITIVAS
LIMPIEZA Y MANTENIMIENTO



Calle Isla Menorca 1 · PUERTO DE SAGUNTO
673 421 902 · 962 682 607

www.hogariaservicios.com

SAGUNT

La Policía Local interpone 170 denuncias por la normativa covid

LA MAYORÍA DE LAS INFRACCIONES SON DE CARÁCTER LEVE POR LA FALTA O EL MAL USO DE LAS MASCARILLAS

■ REDACCIÓN | SAGUNT

La Policía Local de Sagunt ha impuesto 177 denuncias desde principios de año hasta la fecha, por infringir las medidas derivadas de la COVID-19. Por parte de todas las unidades, en especial las secciones de seguridad ciudadana, barrios, motoristas y la unidad de atestados y procedimientos, se ha prestado especial atención durante los últimos días al cumplimiento de la normativa anticovid-19, controlando especialmente los aforos establecidos, la prohibición de fumar en terrazas de locales, el cumplimiento de horarios y el toque de queda.

En este sentido, se está realizando un esfuerzo importante por parte de todo el departamento para extremar el control de las zonas más comprometidas (plazas, parques, zonas comerciales y polígonos industriales) evitando aglomeraciones de personas que pudiesen ser susceptibles de realizar conductas que pudieran comprometer el adecuado cumplimiento de las medidas.

De las 177 denuncias, 89 han sido infracciones leves a la obligación del uso o uso inadecuado de la mascarilla, cuya sanción económica puede ascender hasta 100 euros; 22 por infracción leve al incumplimiento de las medidas de higiene y prevención cuando no suponga un grave riesgo de contagio o afecte a menos de 15 personas, cuya sanción asciende desde 60 hasta 600 euros; 1 por no respetar la prohibición de acceso a instalaciones; 3 por no respetar la distancia de seguridad; 5 por no respetar la prohibición de fumar en las terrazas de los



Control de la Policía Local de Sagunt. / EPDA

DENUNCIAS

66 en una semana

66 de estas denuncias han tenido lugar del 21 al 27 de enero. Entre ellas, 33 actas por infracción grave al organizar o participar en reuniones, fiestas o actos ilegales.

bares; 6 por exceso de personas en la mesa de un bar; 1 Acta por infracción leve de incumplir el aforo en un establecimiento público y carecer de cartel informativo del aforo máximo; 7 por reunirse más de 2 personas (de diferentes unidades familiares) en la vía pública; 32 por infracción leve al incumplimiento de la orden general de confinamiento, cuya sanción asciende desde 60 hasta 600 euros.

Además, se han levantado otras 33 actas por infrac-



Dos agentes patrullan en Sagunt. / EPDA

ción grave al organizar y participar en reuniones, fiestas o actos que impliquen aglomeraciones de personas que impidan o dificulten la adopción de medidas sanitarias o mantenimiento de la distancia de seguridad interpersonal, cuya sanción puede oscilar entre los 601 a 30.000 euros. De estas 177 denuncias, 66 han tenido lugar del 21 al 27 de enero.

El alcalde de Sagunto, Darío Moreno, ha asegurado que «la Policía Local de Sagunt está

haciendo un gran trabajo intentando mantener la seguridad de todas las personas, y esto, en el momento actual, también implica asegurarnos de que se está siguiendo a rajatabla la normativa COVID. Estas sanciones son una muestra de que sigue habiendo incumplimientos y que la Policía sigue actuando para intentar atajarlos, siempre pensando en el bien común».

También la concejala de Policía Local, Natalia Antonino,

ha destacado «el interés y la implicación inequívoca del departamento que dirijo para colaborar con la mayor dedicación en el cumplimiento de la normativa, sobre todo en estos momentos que atravesamos de mayor dificultad y dando, como no podía ser de otra manera, lo mejor de nosotros mismos para intentar dar una respuesta adecuada a este nuevo reto que nos demanda la sociedad».

NUEVAS RESTRICCIONES

Con respecto a las nuevas medidas decretadas por el Gobierno Valenciano, que han entrado en vigor recientemente, se está llevando a cabo una importante tarea informativa por parte de los agentes de la Policía Local, en especial a través de la prestación de servicios de barrio/proximidad, al objeto de que llegue al mayor número de ciudadanos y ciudadanas posible. Teniendo en cuenta, entre otros aspectos, la falta del cartel informativo de aforo máximo permitido visible en entrada; informar sobre el cierre de la actividad habitual de la hostelería y restauración permitiendo únicamente el servicio a domicilio y la recogida en local. Es importante recordar que ningún cliente puede tener acceso al interior del local, así como la obligación de impedir que se recojan por ventanilla alimentos que después sean consumidos en la terraza del establecimiento.

Además, informan de la reducción del aparcamiento de centros comerciales al 30% o al 50%, según corresponda, e informan del cierre a las 18 horas de determinados establecimientos comerciales.

cir el número de casos y, con ello, volver a la normalidad en el menor tiempo posible», ha manifestado el alcalde.

Cabe señalar que esta reunión se suma a la celebrada ayer con la consellera de Justicia, Interior y Administración Pública, Gabriela Bravo, donde fueron convocados los representantes de seguridad de las principales poblaciones de la Comunidad Valenciana que aplicarán el cierre perimetral durante los fines de semana. A esta reunión asistió, vía telemática, la concejala de Policía de Policía Local, Natalia Antonino; y el comisario principal jefe de la Policía Local de Sagunto, Rafael de Manuel.

Asimismo, el jueves, el presidente de la Generalitat, Ximo Puig, convocó una reunión telemática sobre coordinación de los municipios con reducción de movilidad social en la que participaron Darío Moreno, Natalia Antonino y Rafael de Manuel.

CENTRAL
Sport 24h
@gimnasiocentralsport

GYMOn-LINE

CONTINUA ENTRENANDO!
DESDE CASA Y GRATIS!
MANTENTE EN FORMA!



SAGUNT

La tercera ola de coronavirus golpea a la industria y el comercio

■ LAS RESPONSABLES DE ASECAM, CC OO Y UGT REPASAN CÓMO ESTÁ ACTUALMENTE LA SITUACIÓN ECONÓMICA EN LA COMARCA

■ REDACCIÓN | SAGUNT

La situación sanitaria por el coronavirus ha derivado en una crisis económica que ya se deja sentir en la comarca del Camp de Morvedre. Para analizar la situación y las consecuencias de esta crisis, el Periódico de Aquí ha hablado con la presidenta de Asecam, Cristina Plumed; la secretaria general de CC OO en el Camp de Morvedre y el Alto Palancia, Begoña Cortijo, y la secretaria territorial de UGT en el Camp de Morvedre, l'Horta Nord y Camp de Túria, Pilar Tarragón.

Cristina Plumed reconoce que la situación "es complicada como en toda la Comunitat Valenciana" y señala que hay negocios cerrando "a diario, algunos para no volver a abrir y esto implica desempleo y falta de generación de riqueza. Estamos en una situación muy complicada a nivel económico y aún no podemos cuantificar las consecuencias". En este sentido, apunta que al final de trimestre "tendremos datos fiables de la caída en nuestra comarca. La caída de un 10% del PIB a nivel nacional, ya nos habla de la repercusión negativa y estamos aún inmersos en la tercera ola de la pandemia, que está azotando a esta

comunidad y comarca con especial virulencia".

Por su parte, Begoña Cortijo, apunta que la situación económica en la comarca está condicionada "por las medidas sanitarias para el control de la pandemia del mismo modo que el resto de la economía del país y dentro de esa afectación nos estamos encontrando con sectores en los que exclusivamente se han tenido que tomar medidas preventivas para garantizar el trabajo de sus empleados y otros sectores en los que han tenido que paralizar completamente la actividad, por lo tanto, en esta crisis, no se puede hablar de una afectación económica única y uniforme".

RESPONSABILIDAD

Desde UGT, Pilar Tarragón recuerda que la ciudad de Sagunt está "entre las ciudades grandes con más contagios, lo cual no es bueno para el conjunto de la comarca ni a nivel sanitario ni a nivel económico, pues como se ha demostrado en toda esta crisis sanitaria los contagios traen consecuencias negativas para la economía. Estamos en unos momentos graves tanto sanitarios como económicos y por ello es necesaria la res-



Pie de foto / AUTOR FOTO



Las tres coinciden en que la tercera ola del coronavirus está afectando todavía más a la economía, pues

ponsabilidad de todos y todas, tanto de los ciudadanos como de los políticos, y también de los empresarios". En este sentido, lamenta que los servicios jurídicos de UGT en la comarca "continúan atendiendo muchas demandas de centros de trabajo con escasas o nulas medidas de seguridad, de despidos ilegales, de horas extras no remuneradas, de cambios de horario, funciones o puesto de trabajo, sin previo aviso ni justificación, esto nos hace ver que la situación actual es utilizada por unos cuantos para infringir las leyes y presionar a los trabajadores y a las trabajadoras, lo cual no se puede permitir".

Las tres coinciden en señalar que esta tercera ola está afectando todavía más a la economía de la comarca. Para Cristina Plumed, la situación es una "ruina": "Partimos de una base peor, los sectores

más afectados ya han sufrido mucho, llevan casi un año resistiendo, a base de reservas, préstamos, etc... porque las ventas en algunos meses han sido nulas y en otros han oscilado, dependiendo del sector, entre un 30% y un 60%".

Begoña Cortijo considera que esta ola "afecta a una economía que ya viene tocada por las anteriores restricciones y eso hace que todavía sea más perjudicial para determinadas actividades. Lo más complejo en estos momentos es proteger la economía de aquellos sectores donde el contacto humano es esencial para el desarrollo de su actividad, ya que hay que proteger la salud de la ciudadanía y evitar los colapsos que están sufriendo los servicios sanitarios, pero también hay que proteger la economía de dichas actividades que están sufriendo mucho".

En términos parecidos se manifiesta Pilar Tarragón, que

indica que la economía actual ha sufrido ya una "primera y una segunda ola, por lo que el acumulado de las tres lo agrava mucho más, existen empresas que resistieron a la primera y a la segunda, pero ya no están resistiendo a una tercera ola, no debemos analizarlas por separado. Esta tercera ola en la comarca, está siendo devastadora".

INCIDENCIA COMARCAL

En referencia a si la comarca del Camp de Morvedre resultará más o menos afectada, la presidenta de Asecam destaca que la afección económica de la comarca "a corto plazo puede ser menor que las comarcas donde el sector turístico sea intensivo, pero, aun así, los efectos de esta crisis afectan de forma indirecta o directa a todos los sectores y eso nos va a hacer atravesar un bache económico importante. Por supuesto, que no se hayan dejado de implantar nuevas empresas, nos hace tener esperanza de más empleo y riqueza en nuestra comarca a medio plazo".

La responsable de CC OO en el Camp de Morvedre reconoce que "por fortuna nuestra comarca tiene un potente tejido industrial que es el que mejor ha soportado esta situación, aunque no toda la industria ha mantenido el mismo nivel de actividad. Las empresas vinculadas a los componentes del sector auto, que ya manifestaban cierta inestabilidad antes de la crisis derivada del COVID, en esta crisis se han agudizado sus problemas. Las vinculadas al sector químico y energético han funcionado con niveles de producción similares a los niveles previos a la pandemia y la industria alimentaria tampoco ha parado su actividad. Pero, sin duda, el motor económico de la industria ha hecho que las consecuencias sean menos dramáticas que en otras zonas donde la dependencia al turismo y a los servicios ha hecho estragos".

Desde UGT se recuerda que en los primeros momentos de la pandemia "se cerró todo, excepto lo declarado como servi-

inproa
COMUNICACIÓN & PUBLICIDAD

"lo rotulamos todo"

96 269 94 48 www.inproa.com

cio esencial, y las comarcas en las que priman ese tipo de empresas continuaron trabajando y por ello se vieron menos afectadas a nivel económico". Tarragón también señala que en el Camp de Morvedre hay mucha diferencia en algunos municipios en relación a sus actividades económicas mayoritarias: "Podríamos destacar que el municipio de Canet tiene una actividad principal dedicada al turismo, actividad muy afectada por esta situación, pero también podemos hablar de que la economía de la ciudad de Sagunt se sustenta principalmente del sector de la industria, el cual ha eliminado el empleo temporal y está utilizando los Ertres para mantener los puestos de trabajo, es importante recordar que esta medida finalizaba el 31 de enero, y gracias a la presión y negociación de los agentes sociales con el Gobierno, de los cuales UGT es una parte importante, se ha acordado el mantenimiento de esta figura tan útil en estos momentos de crisis". Así, destaca que "el sector de la industria está utilizando los Ertres para el mantenimiento del empleo y así, al menos de momento está manteniendo las plantillas, no así como otros sectores".

MEDIDAS

Por lo que respecta a las medidas adoptadas para paliar los efectos de la crisis, Cristina Plumed apunta que "las administraciones a nivel autonómico están muy limitadas, pues partíamos de ser una comunidad infrafinanciada, con un nivel de endeudamiento importante. Se han creado ayudas, pero son claramente insuficientes, la situación de algunos negocios es muy precaria económicamente, en algunos casos no facturan nada



Cristina Plumed. / FOTO: EPDA



Hay negocios cerrando a diario, algunos para no volver a abrir, y esto implica desempleo en la comarca"



Begoña Cortijo. / FOTO: EPDA



Es necesario proteger la economía de aquellos sectores donde el contacto humano es esencial para su actividad"



Pilar Tarragón. / FOTO: EPDA



En la comarca hay grandes diferencias de ayudas municipales para los sectores más necesitados por la crisis sanitaria"

y tienen gastos fijos importantes, están incurriendo en más deuda, mes a mes, sin poder trabajar. Por lo que ayudas de 1000€ a 3000€ no podrán salvar su caja". Así, señala que "es importante que estas ayudas se den" y que haya "flexibilidad laboral" pero "sólo con esto, no resistirán".

Para Begoña Cortijo, "las medidas en materia laboral adoptadas por el gobierno de España "han sido fundamentales para sostener el empleo a través de los ERTES en aquellas actividades que han tenido que parar necesariamente para poder frenar la pandemia". En cuanto a las ayudas directas a autónomos y pequeñas empresas "han funcionado menos bien y en muchos casos no han llegado a cubrir las necesidades de esos profesionales cuando más lo han necesitado. En

la gestión de las ayudas de carácter social nos hemos encontrado con un importante colapso en las administraciones públicas encargadas de su gestión".

Pilar Tarragón considera que "en esta crisis, a diferencia de las anteriores, las facilidades que se han dado a las empresas para ajustar las jornadas, la opción del teletrabajo, y las posibilidades de acogerse a Ertres han sido un mecanismo de flexibilidad fundamental que ha frenado la destrucción de empleo y por ello la situación no es tan grave como en las crisis anteriores, a pesar de ello la situación es muy difícil, y especialmente para determinados sectores". La responsable de UGT afirma que todas las administraciones han intentado minimizar las consecuencias de esta crisis, pero comenta que ha sido en las administraciones locales "donde existen las diferencias más grandes, ya que algunos municipios que tenían esa posibilidad han optado por destinar ayudas sociales y económicas a los más necesitados, o han optado por reducir o eliminar tasas a los autónomos, o ayudas directas por el cierre de negocios o similares; pero no todas las administraciones locales, aún queriendo ayudar a sus vecinos más necesitados han podido hacerlo; lo cual desde UGT consideramos injusto y discriminatorio, porque en función de dónde vives, o tienes la tienda, el bar, el comercio o la empresa, recibes o no ayudas municipales y en distinta cuantía. En esta comarca tenemos importantes diferencias de ayudas municipales, en unas localidades existen y en otras no, dónde existen son diferentes y exigen diferentes requisitos para concederlas".

CINTILLO

Medidas para la recuperación

A pesar de todo, la presidenta de Asceam destaca que "hay sectores que serán cruciales para la recuperación y habrá empresas que creen empleo nuevo, pues tenemos la suerte de tener nuevas implantaciones como ya he comentado". En este sentido, advierte que "debemos estar preparados tanto las empresas de la zona como los medios humanos, para contar con los servicios y productos que esas empresas puedan demandar y las personas demandantes de empleo con la formación necesaria para poder trabajar en estas empresas".

En opinión de Begoña Cortijo, será necesaria la implicación "de todas las administraciones y los agentes sociales, colaborando para establecer los mecanismos adecuados que permitan recuperar el nivel de actividad previo a la pandemia y siendo solidarios con aquellos que han estado más afectado por las medidas sanitarias". La responsable de CC OO insiste en que la responsabilidad de las grandes industrias con el tejido empresarial local "es ahora más necesaria que nunca y establecer mecanismos para conseguir esa red de colaboración va a ser el reto de los próximos años".

Pilar Tarragón apuesta por "recuperar el empleo perdido, y los salarios" cuando la actividad económica sea posible: "Debemos buscar un mercado laboral con empleo estable y de calidad, ya que ello es necesario para impulsar el crecimiento de la economía. En los primeros momentos de esta crisis sanitaria se empezó destruyendo el empleo temporal y reduciendo las jornadas del empleo parcial, esos colectivos siempre son los más afectados en los malos momentos, a pesar de que muchos contratos temporales están en fraude de ley, ya que se utilizan para la actividad habitual de la empresa, y por ello deberían ser indefinidos, de este modo es como nuestro mercado laboral se adapta a los cambios". Añade también que las rentas de los trabajadores "en su mayoría han disminuido, o por reducciones de jornada o debido a los Ertres, y no debemos olvidar que si las personas no tienen para gastar, la economía no se mueve, es necesario que la gente tenga trabajo y un sueldo digno, por ello desde UGT exigimos que se suba el SMI y pedimos en todas las empresas de la comarca que también se suban los salarios mínimos, resaltando que no existe ningún estudio que demuestre que la subida del salario destruye empleo, y desde UGT hacemos constar nuestra queja con todos aquellos que echan la culpa de los problemas económicos a esa subida del SMI".

berolina
AHORRA MÁS DEL 50% EN IMPRESIONES Y 90% DE ENERGÍA



*Promoción válida hasta fin de existencias. Propuesta pendiente de aprobación bancaria. Financiación a 60 meses. IVA no incluido. Propuesta válida para autónomos y empresas. Solicite su presupuesto personalizado

SAGUNT

La hostelería de la comarca afronta con incertidumbre el nuevo cierre

EL SECTOR AFRONTA UNA SITUACIÓN PREOCUPANTE AL QUE SE SUMA LA FALTA DE TURISMO, AYUDAS Y DE PERSPECTIVAS

■ ALBA JUAN | SAGUNT

El mes de enero ha acabado en un silencio profundo para el sector hostelero: miles de persianas han vuelto a bajar en la Comunitat Valenciana ante el aumento de contagios por Covid-19. El pico de la tercera ola parece no llegar.

Mientras, los locales del Camp de Morvedre echan cuentas en un escenario complejo, que se suma a la falta de turismo, de ayudas y de perspectivas. “Esperábamos esto, era previsible después de Navidad, porque las restricciones no eran muy fuertes y sabíamos que en una tercera ola lo pagaría otra vez la hostelería”, lamenta Mario, propietario de El Gat Negre en Faura, y el Casual Restaurant en el Puerto de Sagunto. Tras las fiestas tuvo claro que era el momento del cierre y, adelantándose a las palabras de Ximo Puig, decidió dejar de servir: “La gente comenzaba a concienciarse de que era peligroso salir, por lo que la afluencia bajó mucho”.

Tampoco se oirá el lunes a ningún cliente pedir su ración habitual en el Mediterráneo Beach Club, situado en Canet de Berenguer. “Después del verano, el local va con lo justo, y si se alarga esto el negocio peligra mucho”, señala Miguel Ángel, su propietario. Cuenta que se encuentra en un momento de incertidumbre absoluta, porque no sabe cuánto tiempo durarán estas medidas, y si debería comenzar a pedir peticiones de ERTE para sus empleados o esperar: “Somos seis trabajadores, hay muchas familias en este negocio”. Son algunos de los miles de trabajadores que pa-

ralizarían su actividad en este periodo, como señalan los datos de ocupación. El Informe de Comisiones Obreras concluye que el empleo en la hostelería valenciana del tercer trimestre de 2020 ha disminuido un 13,7% respecto al año anterior.

DATOS PREOCUPANTES

Datos preocupantes si se tiene en cuenta que, según el mismo documento, la hostelería representaba el 6% de todo el valor añadido bruto generado en la Comunitat en 2018 y más del 8% del empleo. “Entendemos que la situación es mala, pero la hostelería es la que más es-

tá pagando las restricciones, cuando mayoritariamente ha cumplido las normas y ha sido segura”, defiende Mario. Según el propietario, la facturación anual ha sido la mitad que la del año pasado y, aunque piensa que pueden aguantar estos últimos obstáculos, confiesa que será complicada su continuidad a largo plazo: “Era una empresa que estaba saneada, y ahora hemos tenido que pedir créditos”.

“Habrá gente que en su momento ya pidió créditos para mantener el negocio, y hay un límite. Estoy seguro de que muchos restaurantes no van a volver a abrir, por-

que no es una situación nueva, sino que ya la llevamos arrastrando un año”, sentencia el responsable de El Gat Negre. Para él, gran parte de la responsabilidad de la situación no reside en los locales y las medidas que se toman, sino en los propios clientes. Cuenta que tras el anuncio de las restricciones en el número de comensales por mesa en Navidad, algunos cancelaron la reserva en su restaurante: “Esas personas lo celebraron en sus casas y nadie controló cuántos eran. Creo que ahí ha estado el problema”.

Miguel Ángel entiende el peligro que supone la hoste-

lería en la situación actual, “la gente entra a los restaurantes y se quita la mascarilla”, pero no entiende por qué los centros comerciales y el transporte público tienen muchas menos restricciones.

Para Paloma, propietaria de Sopa Frita, un gastrobar en Sagunto, también ha estado en la forma de comunicar las nuevas medidas, pues la falta de antelación ha perjudicado a muchos propietarios. Ellos habían decidido cerrar el gastrobar el día 8, alertados ante una “situación que se asemejaba cada vez más a la de marzo”. “El tema de los proveedores lo dejamos zanjado unos días



Restaurante El Gat Negre de Faura

antes, pero siempre pasa lo mismo, las medidas se toman del jueves para el sábado, y da la sensación de que están improvisando. Hay gente a la que le ha pillado con las cámaras del restaurante llenas”, añade.

COMIDA PARA LLEVAR

Muchos comercios han optado por sustituir los platos por las cajas de cartón, y encarar los siguientes días como negocios de comida para llevar. No obstante, el bajo volumen de ventas de muchos comercios locales hace que esta opción tan solo sea factible para las cadenas de alimentación. “Es más viable realizar un ERTE y cerrar el local que preparar comida para llevar. No es factible para nosotros ni para muchos restaurantes”, defiende el propietario de Faura. Lo mismo opina Miguel Ángel: “Pagar seis sueldos, la luz, el gas...no te da para abarcarlo todo”. Ambos están en un grupo de hosteleros del Puerto de Sagunto, con el que pretenden organizarse para reclamar ayudas.

El cierre total de la hostelería, que en principio durará dos semanas, tiene su explicación, según el presidente, en la intensificación de los contagios, en gran medida debi-



Cartel en la puerta de “Sopa Frita” / EPDA

NUEVA GAMA GEL HIDROALCOHÓLICO

ANTISÉPTICO PARA PIEL SANA
Y TODO TIPO DE SUPERFICIES

ANTISEPSIA DE MANOS
BACTERICIDA
FUNGICIDA

LEVADURICIDA
MICOBACTERICIDA
VIRUCIDA



Liheto

962 654 084
compras@iclimasa.com
www.liheto.es



, cerrado. / EPDA

do al contacto social. “Adoptamos estas medidas, que tienen un gran impacto en la vida de muchas personas, con dolor, con preocupación por sus efectos y dispuestos a compensar a los más afectados”, señaló. Consciente de las repercusiones de esta decisión, prometió poner en marcha mecanismos económicos, que luego se materializaron en el Plan Resiste,

anunciado a finales de febrero. Este Plan debería repartir 160 millones de euros entre los sectores más afectados, divididos en ayudas directas de dos mil euros entre autónomos y empresas.

PLAN RESISTE

No obstante, Sagunt se beneficia de 1.730.205 euros de dicho plan, con una partición que a la propietaria del gas-



Comida para llevar en un establecimiento. / EPDA



Preferimos un cierre a que desmotiven a la gente a ir a los bares y restaurantes, porque exigir un aforo muy limitado y señalar los peligros de ir a comer es un cierre encubierto”

trobar le resulta insuficiente teniendo en cuenta todos los gastos a los que se enfrenta, sumado a la menor facturación de las fiestas navideñas. “Dos mil euros realmente no dan para mucho cuando tienes que pagar las tasas del Ayuntamiento, el agua o la electricidad. Es una situación peliaguda, que nos genera estrés y ansiedad”, lamenta. También advierte de que hay muchas empresas que “van más al día” y que contaban con los ingresos de estas semanas, por lo que no podrán hacer frente a la situación.

Para Paloma, lo mejor sería contar con un plan de

ayudas directas mayor, y pone a Alemania como ejemplo de buena gestión de la crisis sanitaria y económica: “Allí han cerrado la hostelería, pero les han dado un 75% de lo que facturaron el año pasado, para que así cuando todo pase puedan abrir”. Defiende su lugar dentro del engranaje actual: “Aunque las grandes multinacionales son importantes, las pequeñas y medianas empresas son el pulmón de la economía”. Critica que, tras el confinamiento, fueron muchos los discursos sobre la reactivación económica y las ayudas, pero que estas llegaron tarde. Mario, por otra parte, tan solo ha podido beneficiarse de las ayudas durante el confinamiento: “Después han habido restricciones de aforo y de horario, y durante ese tiempo las ayudas no han llegado”.

Otra de las críticas que comparten estos hosteleros es la obligación de pagar las mismas tasas e impuestos que en años anteriores, cuando aún se desconocía el significado de la palabra SARS-Cov-2. “Los impuestos municipales se tendrían que haber modificado acorde a las restricciones que había -se queja el propietario- porque es inviable para cualquier empresa tener un ter-

cio de los ingresos y seguir manteniendo a la plantilla con los mismos impuestos”. Una tensión entre el gasto público que supone la pandemia y la falta de ingresos de los tributantes que, según los hosteleros, cae del lado de las pequeñas empresas.

PROTESTAS DEL SECTOR

El jueves 28 muchos de los hosteleros vuelven a manifestarse en València en una caravana de protesta contra las medidas bajo el lema “Somos más que hostelería” y “Nos morimos de hambre”. Esta manifestación, organizada por Ashocas, pretende situarse frente al Palau de la Generalitat en un intento por ser escuchados.

No obstante, algunos de los propietarios no piden que se reabran los locales, porque entienden la problemática actual, sino que exista una buena respuesta por parte de las instituciones.

“Preferimos un cierre a que desmotiven a la gente a ir a los bares y restaurantes, porque exigir un aforo muy limitado y señalar los peligros de ir a comer es un cierre encubierto” concluye Mario; eso sí, ese cierre tiene que ir respaldado “por unas ayudas, que ahora no están llegando”.



De esta salimos todas juntas

DE AQUÍ
GRUPO

**EN APOYO DE
LA HOSTELERÍA**

SI OFRECES SERVICIO DE COMIDAS PARA LLEVAR

EL PERIÓDICO DE AQUÍ
ANUNCIA GRATUITAMENTE
TU RESTAURANTE, BAR O
CAFETERÍA

Envíanos tu logo y datos de contacto a:
publicidad@elperiodicodeaquí.com



#VOAPOYOALAHOSTELERÍA

El Periódico de Aquí regala a la hostelería publicidad durante las restricciones

EL ROTATIVO INICIA UNA CAMPAÑA DE RESPALDO: PUBLICIDAD@ELPERIODICODEAQUI.COM

REDACCIÓN | SAGUNT

El Grupo El Periódico de Aquí ha iniciado una campaña de apoyo a la hostelería durante el durísimo periodo de restricciones impuesto por la Generalitat Valenciana, que ha llevado al cierre a bares, restaurantes, cafeterías y negocios similares. Sólo se permite comida y bebida para recoger y llevar o servicio a domicilio. Conscientes de que es el momento de la empatía y la solidaridad, dentro de nuestras posibilidades hemos decidido desde la editora Medios Impresos y Digitales de Aquí SL echar un capote. La promoción consiste en publicar gratuitamente el logo, teléfono de contacto, web, correo electrónico y una breve leyenda informativa del servicio o servicios que se ofrecen, tanto en todas las ediciones impresas de El Periódico de Aquí -independientemente de la comarca donde se encuentre el negocio-, así como un reportaje en la sección de Economía de www.ElPeriodicodeAqui.com que se irá ampliando cada vez que lleguen más negocios interesados en anunciarse gratuitamente, distribuidos por comarcas y que de manera reiterativa se irá compartiendo en todas las redes sociales para intentar llegar al mayor número de público y lectores posibles.

LA CAMPAÑA

El Periódico de Aquí ha realizado una campaña con un cartel de apoyo al sector de la hostelería, tanto en sus ediciones impresas como en la página web y redes sociales de todas las ediciones que edita actualmente, así como en la cuenta de Instagram de El Periódico de Aquí y Viu-Valencia.com. La iniciativa cuenta con una publicidad en las ediciones impresas del Camp de Morvedre, l'Horta Nord, l'Horta Sud, Camp de Túria, Alto Palancia, Alto Mijares, La Ribera Alta, La Ribera Baixa, La Serranía, La Plana de Utiel-Requena y la ciudad de Valencia.

Esta empresa, que no es ajena a la durísima crisis económica provocada por el recrudecimiento de la pandemia en enero, como consecuencia en buena parte de los excesos y la relajación durante la Navidad, ha decidido apoyar a la hostelería durante el periodo que du-

re el cierre de bares, restaurantes y cafeterías. Aunque también se es consciente de que pocos negocios pueden mantenerse sólo con el ser-

vicio de comidas y bebida para llevar, también es cierto que se contribuye a recordar a la gente a conocer cuáles de este tipo de esta-

blecimientos permanecen abiertos y, por tanto, apelamos a la solidaridad y la empatía para ayudar en estos tiempos tan difíciles.



Camarera recepcionando pedidos. / EPDA

EN APOYO DE LA HOSTELERÍA

De esta salimos todos juntos

SI OFRECES SERVICIO DE COMIDAS PARA LLEVAR

EL PERIÓDICO DE AQUÍ ANUNCIA GRATUITAMENTE TU RESTAURANTE, BAR O CAFETERÍA

Envíanos tu logo y datos de contacto a: publicidad@elperiodicodeaqui.com



✉ sohorestaurantemeliana@gmail.com
 📍 Av/ Sta. Maria 25, **MELIANA**, Valencia
 📞 Whatsapp/Llamadas: **651 12 83 56**
 ☎ Tel. 961 940 155
 🌐 sohorestaurantemeliana.es
 📱 @SohoRestauranteMeliana



📍 C/ Valencia, 2, **ALGÍMIA D'ALFARA**
 Tel. 615 102 101
 📞 665 865 097
 📱 @Restaurante-Avenida
Viernes, menús para llevar



📍 Centro Comercial L'Epicentre, Av. Advocat Fausto Caruana, 37. Planta 1. **PORT DE SAGUNT**, Valencia
 🌐 mistervale.com/
 📱 @mrvalees
 📱 @mrvale_es



📍 Paseo Marítimo 9 d'Octubre, N°3, **CANET**, Valencia
 📞 Tel: **6633 623 671**



📍 C/ Viver, 2 **SEGORBE**, Castellón
 ☎ Tel: **964 71 37 10**
 Comidas por encargo - Churrasco
 Conejo al horno - Pizzas - Arroz al horno
 Pollo al horno - Paella - Pastas



📍 C/ Sequia de Rascanya, 2 **CATARROJA**
 ☎ Tel: **964 71 37 10**
 📞 **638 85 72 94**
 ✉ info@alqueriavillacarmen.com



📍 Carrer de Cirilo Amorós, 82, 46004 **VALÈNCIA**
 ☎ Tel: **963 74 29 022**



📍 Av. Camp de Morvedre, 14. **ESTIVELLA**
 ☎ Tel: **96 262 80 60**
 📞 Whatsapp: **647 642 006**
 🌐 elspinsestivella.com
 📱 restaurante.elspins.g



📍 C/ Piug Roda, 7 12179 **TÍRIG**, Castelló
 📞 **666 11 09 98**
 📱 @cafedelaplacating



📍 C/ Juan José Dómine, 11, **VALENCIA**
 (Frente al tinglado nº 2 Pto. de Valencia)
 ☎ **963 25 00 69**
 📞 **645 57 99 16**
 📱 cafeteria_restaurante_pitti
 📍 Recogida en el local, de lunes a viernes



📍 Carrer Verge, 1, 46595 **TORRES TORRES**, Especialidad en Paellas a leña - Arroz al horno a leña - Olla de pueblo
 ☎ Tel. **962 62 63 25**
 📞 **606 08 98 18**
 📱 @Restaurante-Torres-Torres



📍 C/ Félix Pizcueta, 15. 46004, **VALENCIA**
 ☎ Tel. **963 545 028**
 🌐 lamajadaquesos.com
 ✉ reservas@lamajadaquesos.com
 📱 @lamajadaquesos



Sagunto

📱 @mcdonaldssagunto
 📱 @McDSagunto



Nuevo Centro

📱 @mcdonaldsnuevocentro
 📱 McDonald's Nuevo Centro



El Manar

📱 @mcdonaldselmanar
 📱 @McDManar

DE AQUÍ
 EL PERIÓDICO 000

Toda la información de tu comarca



elperiodicodeaqui.com

SAGUNT

El Síndic de Comptes denuncia que Sagunt no ha rendido sus cuentas

COXX

■ REDACCIÓN | SAGUNT

La Sindicatura de Comptes de la Comunitat Valenciana ha denunciado que el Ayuntamiento de Sagunt, junto a otros 64 consistorios de la Comunitat, no han incumplido el plazo para presentar sus cuentas correspondientes al año 2019.

La falta de presentación de las cuentas es, según la Sindicatura, "no solo un incumplimiento muy grave de una obligación esencial de quien gestiona fondos públicos, sino que impide percibir cualquier ayuda de la Generalitat cuya convocatoria se haya aprobado después del 1 de enero de 2015".

La Sindicatura ha indicado que el pasado día 22 de enero y tras una prórroga de 99 días, concluyó el plazo para que las entidades locales rindieran sus cuentas de 2019 a la Sindicatura de Comptes, sin que las hubieran presentado 65 ayuntamientos de la



Ayuntamiento de Sagunt / EPDA

Comunitat Valenciana, entre los que cabe destacar, "por su tamaño", Torrevieja, Gandía, Sagunto, Villajoyosa y Villena.

Tal y como indican desde la Sindicatura de Comptes, "sorprende más si cabe que, tras una prórroga de más de tres meses, estas institucio-

nes locales no hayan sido capaces de presentar su cuenta general de 2019 a tiempo, máxime cuando ayuntamientos de menor capacidad de gestión sí lo han hecho, algunos de ellos ya desde el pasado mes de julio. Este es un factor que la Sindicatura tiene en cuenta a la hora de ele-

gir los municipios que fiscalizará en su próximo ejercicio".

De estos 65 ayuntamientos (el 12% de los 542 que tiene la Comunitat), 17 pertenecen a Alicante, 13 a Castellón y 35 a València. A ellos se suman 18 mancomunidades que también tienen pendiente presentar sus cuentas de 2019.

70 ANIVERSARIO

70 años avanzando con Sagunto

Hace siete décadas comenzamos a construir nuestro compromiso con el desarrollo de Sagunto, la generación de empleo de calidad, el respeto por el medio ambiente y la innovación.

Seguimos avanzando aportando soluciones para una construcción más sostenible.

Una empresa de **LafargeHolcim**

LAFARGE

SAGUNT

AnOr presenta su proyecto educativo para formar en igualdad

LA CONSULTORÍA ESTÁ LLEVANDO A CABO ESTA INICIATIVA YA EN VARIOS AYUNTAMIENTOS Y CENTROS EDUCATIVOS

■ REDACCIÓN | PUEBLO

Durante este último año hemos tenido que parar en seco la agenda, nuestros hijos e hijas han pasado a estar en casa muchas horas. Se ha hecho necesario aprender a instaurar unos hábitos en el hogar, ser compañeras de juegos pero, también, marcar unos límites claros y dar responsabilidades. Todo ello con un extra: informarles de lo que ocurre sin causarles

pánico ni angustia, haciendo patente una sobrecarga laboral y de cuidado que ha recaído mayoritariamente en la mujer, lo que evidencia las desigualdades aún existentes en los estereotipos familiares.

PROYECTO EDUCATIVO

Desde AnOr consultoría queremos presentar el proyecto educativo que estamos realizando en diferentes Ayunta-



Diferentes actividades impulsadas por AnOr Consultoría. / EPDA

mientos (Gilet, Navajas; Estivella,...) y centros educativos; en este proyecto, nuestro objetivo es formar en conceptos de igualdad básicos, para ello trabajamos con el alumnado y sus familias en cómo influyen los medios de comunicación en las des-

igualdades entre mujeres y hombres, centrándonos en la familia, la escuela y el lenguaje.

Utilizamos para ello situaciones cotidianas próximas al alumnado, con el objetivo enfocado en que reflexionen sobre los roles impues-



tos en su día a día y cómo, desde su núcleo más cercano, se fomentan de forma directa e indirecta desigualdades en los comportamientos y actitudes de niños y niñas. Les acercamos herramientas para corregir y cambiar estas realidades. En Anor además,

podemos ayudar a familias e instituciones a detectar las señales de control, aislamiento y acoso, sobre todo con las nuevas tecnologías de las conductas clasificadas como violencia de género que aparecen cada vez más en la adolescencia.

POLÍTICA

El portavoz de Compromís, en el gobierno local, defiende que el Consistorio contrate a su mujer

EL ALCALDE DE CANET, PERE ANTONI, DEFIENDE EN UNA TERTULIA DE LA 99.9 RADIO QUE CUENTA CON EL VISTO BUENO DEL SECRETARIO MUNICIPAL

■ P.V. | CANET

El portavoz de Compromís, en el gobierno municipal de Canet d'En Berenguer, César Gargallo, ha defendido que el Consistorio contrate a su mujer, Carmen Antoni. Considera que el proceso es legal, dado que se han pedido tres presupuestos y el ganador ha resultado esta arquitecta, quien fue secretaria local de Compromís en este municipio del Camp de Morvedre hasta que este partido comenzó a gobernar junto a PSOE y EU en dicho Ayuntamiento tras las elecciones municipales de 2019.

“Mire también el currículum de la señora Antoni y podrá valorar el grado de profesionalidad, de preparación y de solvencia que reúne para poder asumir el encargo con total garantía. O es que, pese a ser una profesional cualificada, por su relación ¿ya no tiene derecho a poder trabajar en Canet, su pueblo, don-



César Gargallo, concejal en el Ayuntamiento de Canet. / EPDA

de vive y paga sus impuestos? ¿Ha de vetar y renunciar Canet a contar con los servicios de grandes y reconocidos profesionales sólo por su relación con otras personas, aun cuando ofrecen los

servicios más ventajosos?”, señala Gargallo en un escrito remitido a El Periódico de Aquí el lunes.

Cabe recordar que este rotativo intentó hablar con el alcalde de la localidad el jue-

ves, antes de publicarse la información, pero no atendió a las llamadas del mismo.

“En el expediente 2510/2020 figuran dos presupuestos más. También cabe recordar que la ley, en re-

lación con el contrato menor recomienda, pero no obliga a solicitar tres presupuestos diferentes...”, señala el también concejal de Cultura para justificar y defender que el Consistorio contrate a su mujer. “La señora Antoni presentó su dimisión al iniciarse esta legislatura y actualmente es Ximo Pons quien desempeña el cargo”, señaló también Gargallo para hacer hincapié que ya no hay vinculación política actualmente.

Igualmente, “es la arquitecta municipal quien emite informe y después de revisar las tres propuestas presentadas, aconseja adjudicar a la oferta más ventajosa, que coincide con la de la arqueóloga Carme Antoni. Y si es así, me pregunto ¿dónde queda la noticia? ¿Es noticia destacable que una empresa o profesional reciba una adjudicación de un contrato por presentar la oferta más ventajosa? ¿Hay que dar este tipo

de noticias en todas las adjudicaciones que se dan en un ayuntamiento?”, se pregunta en el escrito.

JUSTIFICACIÓN DE ANTONI

El alcalde, Pere Antoni, del Partido Socialista, por su parte, ha señalado en la 99.9 Radio, que todo está dentro de la ley, “puesto que cuenta con el visto bueno del secretario municipal y los técnicos” y ha reconocido que le dijo a César Gargallo que “no lo puedes firmar tú porque es tu mujer”. Igualmente, ha defendido el precio, 3.630 euros “por 200 horas y dada la reputación de la arqueóloga, que trabaja en el Ayuntamiento de Sagunt y es muy buena”.

En la tertulia, el periodista y director de Esdiario ha calificado estos hechos de “muy escandalosos. El concejal de Compromís tiene bemoles, y que quieran echarle la culpa al periodista”.

CANET

Amplia participación en la campaña de comercio

■ REDACCIÓN | CANET

El sorteo de la campaña “Compra en tu comercio Local”, impulsada por la Concejalía de Comercio del Ayuntamiento de Canet d'En Berenguer durante estas Navidades, ya tiene ganadores. Concretamente, se han repartido siete premios por valor de 100 eu-

ros y un premio obsequio de una Cesta valorada en 300€. Los vales deberán ser gastados en los comercios que han participado en la campaña hasta el día 15 de marzo de 2021.

El sorteo se realizó el martes día 12 de enero a las 13 horas en el Salón de Actos del Ayuntamiento, donde comercian-

tes de la localidad sacaron al azar los boletos ganadores. Seguidamente, a los premiados se le llamó telefónicamente para darles la noticia e informarles de que podían pasar por el consistorio para recoger sus premios.

Por otro lado, cabe destacar que la Campaña de Pro-

moción del Comercio Local ha tenido una gran aceptación entre los comerciantes y ha obtenido una muy buena respuesta de los vecinos, clientes y consumidores. En total, han sido unos 45 los establecimientos comerciales que se han adscrito este año.



Entrega de los premios. / EPDA



AJUNTAMENT
DE GILET

L'Ajuntament
de Gilet rebrà
77.000 euros
del Pla Resistiré



PETRÉS

Localizan a un hombre de Petrés desorientado tras un accidente

EL HOMBRE, DE 84 AÑOS Y CON ALZHEIMER, FUE AUXILIADO A ALTAS HORAS DE LA MADRUGADA, QUE PRESENTABA SÍNTOMAS DE HIPOTERMIA Y SE ENCONTRABA EN ESTADO DE SHOCK TRAS PASAR TODA LA NOCHE FUERA DE SU VEHÍCULO

■ REDACCIÓN | PETRÉS

La Guardia Civil ha localizado y auxiliado a un hombre de 84 años que había sufrido un accidente con su vehículo en Petrés y que se había desorientado al caminar para pedir ayuda. Esta persona presentaba síntomas de hipotermia y se encontraba en estado de shock.

La Guardia Civil tuvo conocimiento a las 23:25 horas del 24 de enero de que un varón que se encuentra en Petrés solicita presencia policial puesto que se encuentra buscando a una persona, la cual salió de trabajar a las 19 de la tarde y que desde entonces no ha vuelto a verlo. Esta persona informa que el desaparecido, le pedía auxilio ya que se había caído a una acequia con el coche y que se encontraba aturdido y desorientado, no siendo capaz de retomar el camino de vuelta a casa por sus propios medios.



Vehículos de la Guardia Civil en una imagen de archivo / EFE

El alertante manifestaba que había podido hablar con él, pero que los únicos datos que el desaparecido aportaba sobre su paradero era que estaba en una

acequia en la zona de Gilet, Petrés y Castellón, sin ser capaz de aportar más datos. Así mismo, esta persona afirma que tiene mucho frío, que ya se ha hecho

de noche y que no puede ver casi nada, no siendo capaz de reconocer la zona. Asimismo, añade que desde que su coche se cayó a la acequia intentó volver a po-



El octogenario se quedó sin batería en su teléfono móvil y los agentes no pudieron volver a contactar con él para encontrarlo

nerlo en marcha pero que le resultó imposible ya que estaba roto, por lo que echó a andar, alejándose del mismo y no pudiendo volver a encontrarlo.

La central del COC se pone en contacto con la familia del desaparecido y descubre que se trata de una persona con Alzheimer, que necesita tomar su medicación diariamente.

Debido a la gran extensión de terreno en la que podía encontrarse el desaparecido, se realizan batidas por diversas zonas. Los agentes se intentan comunicar nuevamente con el señor, pero su teléfono se encontraba sin batería. Por lo que basándose en las indicaciones relativas a la cercanía de una acequia, se efectúa una batida en profundidad desde Sagunt hasta Albalat, hallando al desaparecido finalmente a las 04:45 horas, tumbado en la vegetación del cauce del Río Palància a unos 200 metros de la carretera que atraviesa el río y que conecta con Gilet.

Los agentes cubrieron a esta persona con una manta térmica, ya que presentaba claros síntomas de hipotermia. Posteriormente, fue trasladado al hospital de Sagunt para una evaluación médica.

ESTIVELLA

Vecinos de Estivella piden que se vuelva a asfaltar la carretera de subida al Garbí

■ REDACCIÓN | ESTIVELLA

Los vecinos de Estivella continúan denunciando el mal estado en el que se encuentra el tramo de inicio de la carretera del Garbí, en una zona urbanizada. El Periódico de Aquí informó en julio de 2020 de la queja de los vecinos, que lamentan que los baches, algunos de gran tamaño y profundidad, están por toda la calzada y podría provocar ac-

cidentes en cualquier momento.

Una semana después de la publicación de esta noticia y tras presentar varios escritos del que no obtenían respuesta, operarios del Ayuntamiento acudieron hasta el lugar para parchear la calzada con cemento. Una medida que, según los vecinos, resulta "insuficiente", pues "con las lluvias y el abundante tráfico de los últimos meses, los baches han vuelto a salir".

"Lo que tendrían que hacer es reasfaltar la carretera, ya que si el Ayuntamiento se ha dedicado a asfaltar caminos en el pueblo que no llevan a ningún sitio, deberían hacerlo con esta carretera que conduce al Garbí, que es el principal aliciente turístico que tiene Estivella", indica un vecino molesto con esta situación.

Además, explican que la situación es ahora más urgente tras la "gran popularidad" de la que goza el Garbí en las

últimas semanas, que atrae a muchas personas a visitar el lugar, y que es "muy peligroso para ciclistas", que ya han experimentado algún que otro accidente.

"En una hora he visto como han subido 100 coches por esta carretera, destrozando los parches que pusieron, que fue una chapuza y una pérdida de dinero", cuenta este vecino. De esta forma, los vecinos vuelven a solicitar al Ayuntamiento "que reasfalte" la vía.



Estado de la calzada / EPDA



Ajuntament de
Quart de les Valls

Ajuda'ns a combatre el covid19.
Quedem-nos a casa!



#joemquedeacasa

QUART DE LES VALLS

L'ajuntament tanca "de manera indefinida" la Font de Quart

ELS FORTS VENTS DE LA PASSADA SETMANA VAREN CAUSAR DANYS I EL CONSISTORI RECONeix QUE ÉS NECESSITA UNA ACTUACIÓ MOLT IMPORTANT DE SANEJAMENT

■ REDACCIÓ | QUART

La setmana passada es varen registrar vents de 100 km/h a la Comunitat Valenciana deixant al seu pas un dels paratges protegits del Camp de Morvedre destrossat, La Font de Quart. Cada volta que arriba un fort temporal de pluja o de vent, aquest paratge natural es troba amb importants destrosses a la zona.

El divendres La Font va despertar amb diversos pins arrancats i el àrea recreativa del pael·ler amb els sostre partit. Per això, el municipi haurà de fer treballs d'adequació i millora per tornar a obrir les portes al públic.

L'alcalde, Néstor Albert, ha pres aquesta decisió de prohibir l'accés davant el perill que suposa per als visitants l'estat actual



Pie de foto / AUTOR FOTO

de l'arbrat de la font. «Hem sagreu prendre aquesta decisió, però no hi havia altra opció, ja que la font necessita una actuació molt important de sanejament d'arbrat i reparació de ins-

tal·lacions, abans que es torne a obrir al públic».

L'ajuntament de Quart traslladarà a Diputació i Conselleria aquesta problemàtica, per tal de poder mantindre una re-



unió amb ells i demanar ajudes per solucionar el problema de La Font. «Suposa un gran cost, es inassumible per al nostre ajuntament, i ens entristeix que un lloc tan emblemàtic de

la nostra comarca, tinga que tancar les portes de forma indefinida», ha afegit Albert. La suspensió es mantindrà vigent fins que es comuniqui contraordre oficial.

BENIFAIRO

Benifairó recibe 74.000 € para la prevención de incendios

SE TRATA DE UN PLAN DE AYUDAS DE LA DIPUTACIÓ

■ REDACCIÓ | BENIFAIRO

El pasado 5 de enero, el Boletín Oficial de la Provincia publicaba la concesión de dos subvenciones al Ayuntamiento de Benifairó de les Valls, por un importe total de 58.377,97 euros, destinadas a la gestión forestal sostenible y a la prevención de incendios forestales.

Tal y como expone el alcalde de Benifairó, Toni Sanfrancisco, "por primera vez, en esta convocatoria hemos recibido dos subvenciones diferentes, ya que Benifairó cuenta con más de 25 hectáreas de zona forestal pública en su término municipal, un recurso natural importantísimo que hemos de conservar de la mejor forma posible".

De hecho, Benifairó de les Valls fue uno de los primeros municipios de la provincia de Valencia en disponer de un Plan de Prevención



Benifairó de les Valls. / EPDA

de Riesgos Forestales, un documento fundamental para la protección del entorno natural. "Fruto de la aprobación de dicho plan, desde 2017 hemos recibido un total de 74.628,54 euros para la prevención de incendios y para la gestión sostenible de la amplia zona forestal de nuestro municipio", explica Toni Sanfrancisco. En concreto, en los últimos años, Benifairó

ha empleado estas ayudas en la delimitación de una franja preventiva anti incendios alrededor de la Escola Infantil El Tabalet, con una inversión de 10.273,41 euros, así como la recuperación de la vía forestal del Camí de la Font de Ribera, por valor de 5.566 euros y, finalmente, la adquisición de una trituradora de restos vegetales, por un importe de 10.596,16 euros.

Ara més que mai
Faura amb
Bars
Comerços
Restaurants

Adaptem els nostres horaris de compra i demanem per a arreplegar en local o servei a domicili.
Més còmode i segur!

Compra en Faura
Invertix en FUTUR



Comerços i Empreses
de Faura



COMARCA



Un momento de la reunión por videoconferencia. / EPDA

EL PRESIDENTE PROVINCIAL PUSO A SU DISPOSICIÓN LOS RECURSOS DE LA DIPUTACIÓ

Los alcaldes trasladan a Gaspar las necesidades de la comarca

■ REDACCIÓN | COMARCA

El presidente de la Diputació de València, Toni Gaspar, se ha reunido por videoconferencia con los alcaldes y alcaldesas del Camp de Morvedre para conocer las necesidades de los diferentes municipios.

En esta ocasión, además de ayudar a coordinar la gestión de la pandemia y explicar las inversiones previstas en los planes de la corporación, como sucedió entre abril y mayo, el presidente Gaspar ha tratado la asistencia técnica en los municipios.

Los alcaldes de la comarca han coincidido a la hora de agradecer al máximo responsable provincial esta nueva ronda de reuniones online para abordar de cerca la situación de cada municipio y poner a su disposición los recursos de la Diputació.

COMARCA

La comarca recibe 2'2 millones de ayudas del Plan Resistir

EL PLAN LO HAN IMPULSADO LAS TRES DIPUTACIONES, LA GENERALITAT Y LA FVMP

■ REDACCIÓN | COMARCA

La Diputació de València ha aprobado las ayudas del Plan Resistir para los colectivos más afectados por la pandemia. De los 160 millones de euros que recibirán los autónomos y empresas la Diputació aporta algo más de 17 millones en este programa del que forma parte junto a la Generalitat, las diputaciones de Alicante y Castellón, los ayuntamientos de las tres capitales de provincia y la Federación Valenciana de Municipios y Provincias (FVMP).

Los alcaldes y alcaldesas del Camp de Morvedre han coincidido a la hora de agradecer al máximo responsable provincial esta nueva ronda de reuniones online para abordar de cerca la situación de cada municipio y poner a disposición de los



Ayuntamiento de Benavites. / EPDA

mismos los recursos de la Diputació, con el fin de ofrecer la mejor respuesta posible ante los problemas y necesidades de los ayuntamientos.

Así, el reparto de las ayudas en los municipios del Camp de Morvedre es el siguiente: 31.327 euros en Albalat dels Tarongers; 12.000€ en Alfara de la Baronia; 20.221€ en

Algar de Palancia; 22.885€ en Algímia d'Alfara; 10.221€ en Benavites; 49.549€ en Benifairó de les Valls; 163.266€ en Canet d'En Berenguer; 20.195€ en Estivella; 74.655€ en Faura; 77.097€ en Gilet; 23.991€ en Petrés; 16.000€ en Quart de Les Valls; 26.442€ en Quartell; 1.730.205€ en Sagunt; 8.221€ en Segart y 12.885€ en Torres Torres.

ESTIVELLA

Estivella reduce la programación de Sant Blai pero mantiene el "espíritu de la fiesta"

■ REDACCIÓN | ESTIVELLA

Un año más, Estivella se prepara para celebrar su tradicional festividad de Sant Blai. Pero en esta ocasión, los vecinos del municipio no podrán reunirse entorno a las calderas en la plaza del pueblo para cenar todos juntos, ni podrán disfrutar de las procesiones, actuaciones y otros festejos.

La actual crisis del coronavirus ha obligado al Ayunta-

miento de Estivella a reducir su habitual programación. Así, a las 11:00 horas intervendrán Germans Caballers con "Dolçainers de Sagunt", seguido de una misa a las 12:00h y una mascletá al finalizar. Posteriormente, a las 19:00h volverá a haber una misa en honor de Sant Blai y fuegos artificiales. Desde el Ayuntamiento recuerdan que las misas tienen un aforo reducido, tal y como se recoge en la actual normativa pa-

ra frenar la evolución de la pandemia.

El alcalde de Estivella, Rafa Mateu, afirma que su intención es "mantener el espíritu de la fiesta", pese a contar una escasa programación. Pero espera que "pueda celebrarse el año que viene como se ha hecho siempre, con las fiestas en la plaza y con los vecinos preparando las calderas".

En cualquier caso, los hornos del municipio seguirán

elaborando sus famosas Cocas de Sant Blai, que son bendecidas con aceite bendito como protección de los males de garganta, la prevención de resfriados y la cura de la tos. Por eso es típico llevarlas a bendecir, para que tengan estas cualidades curativas. Pero más allá de la religión y la fe, la tradición se mantiene en los vecinos del municipio y sus Cocas son ampliamente conocidas por todos los rincones del Camp de Morvedre.



Vista de Estivella. / EPDA

Ajuntament de Estivella



L'Ajuntament d'Estivella

DESITJA BONES FESTES DE SANT BLAI
A TOTS ELS VEÏNS I A TOTS
ELS QUE ENS ACOMPANYEN

I ELS RECORDA QUE CAL MANTENIR LES
MESURES DE PREVENCIÓ DAVANT EL COVID

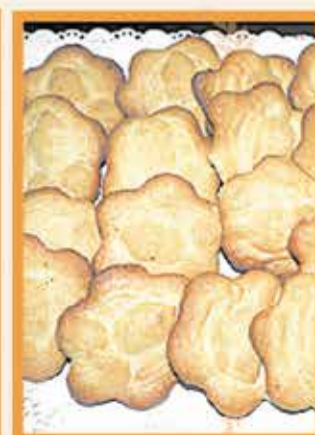
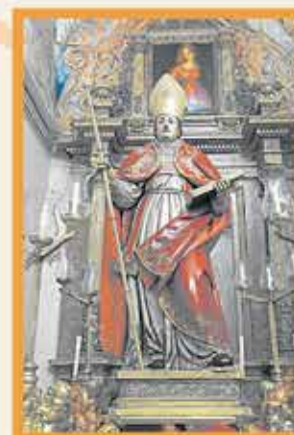

ENSEÑANZA

La Escuela de Idiomas de Sagunt, espacio 100% seguro en plena pandemia de Covid

■ REDACCIÓN | SAGUNT

La Escuela de Idiomas de Sagunt prosigue con sus clases habituales de numerosos niveles y lenguas pese al coronavirus o, mejor dicho, habiendo realizado un esfuerzo extraordinario para adaptar-

se a la Covid19. Con un número máximo de alumnos por aula, separados, con el uso obligatorio de mascarillas y las ventanas en parte abiertas, para favorecer la ventilación, se están ofreciendo los cursos de inglés hasta C2, ita-

liano hasta C2, francés hasta C2, valenciano hasta C2, español para extranjeros hasta C2 y alemán hasta B2. Además de aulas totalmente seguras -aunque se ha reducido algo la afluencia de estudiantes especialmente en enero-, el res-

to del edificio ubicado en Avenida Fausto Caruana, también ha implementado señalética de entrada y salida, geles para las manos dentro y fuera de cada aula, así como carteles informativos con normas y consejos. La cultura es segura.



Pasillo y una clase siguiendo las normas. / EPDA

[eoi] escola oficial d'idiomes sagunt



GENERALITAT VALENCIANA

Conselleria d'Educació, Investigació, Cultura i Esport

- Inglés
- Alemany
- Espanyol com a llengua estrangera
- Francés
- Italià
- Valencià

EOI Sagunt, la teua escola d'idiomes !!!

Tots els nivells del MCER: **A2 a C2**



Más información en: <http://mestreacasa.gva.es/web/eoisagunt>



Troba'ns a Telegram:
<https://t.me/eoisagunt>

SAGUNT

Las fallas de la comarca serán en junio o julio

LA FEDERACIÓN JUNTA FALLERA DE SAGUNT REMARCA QUE LA DECISIÓN ESTARÁ SUJETA A "LO QUE SANITARIAMENTE ESTÉ PERMITIDO"

■ REDACCIÓN | SAGUNT

La mesa de presidentes y presidentas de la Federación Junta Fallera de Sagunto, reunida el 19 de enero, empezó a trabajar en las posibles fechas para la celebración de las fallas 2021.

Las fechas que se barajan como preferibles son la última semana de junio y la primera de julio. Estas semanas serían las más adecuadas en nuestra comarca, "tras estudiar las particularidades y celebraciones de las diferentes localidades que forman parte de Federación".

En caso de ser imposible y que la situación sanitaria no lo permitiera, se pasaría la celebración a septiembre.

El pasado 15 de enero ya se constató, tras la reunión de la mesa de seguimiento de las fallas y Generalitat, la dificultad de celebrar en marzo las fallas por la actual situación epidemiológica. Ante esta situación,

la recomendación por parte de la Consellería de Sanidad fue celebrarlas a partir del segundo semestre del año.

La propia Federación Junta Fallera de Sagunt ha informado en un comunicado que "debido a las diferentes circunstancias de cada corporación fallera, es inviable proponer una fecha conjunta para todas, por lo que corresponde a cada agrupación buscar la más adecuada para su colectivo. En el caso de nuestra comarca, las fechas propuestas de junio-julio se consideran la mejor opción".

El objetivo desde Federación y la mesa de presidentes y presidentas es seguir trabajando por las fallas 2021, "siempre teniendo en cuenta que la celebración de las mismas está sujeta a lo que sanitariamente esté permitido en ese momento y con el compromiso de cumplir la normativa sanitaria vigente siempre".



Imagen del monumento de la Falla El Palleter. / EPDA

Desde Federación se es consciente de que la situación excepcional que estamos viviendo "marcarán las futuras fallas y la manera de celebrarlas, pero eso no merma la ilusión y el compromiso por celebrarlas cuando la situación lo permita".

De esta forma, ante el anuncio de la Federación Junta Fallera Sagunto (FJFS) de celebrar las Fallas de este año en junio o julio si la situación lo permite, la delegada de Fiestas del Ayuntamiento de Sagunt, Asun Moll, ha puesto de relieve la colaboración del Ayuntamiento con la FJFS: "Desde el departamento de Fiestas se está trabajando conjuntamente con el compromiso de llevar a cabo las actividades que sean posibles, siempre marcadas por la normativa que regula la Conselleria de Salud, vigente en la fecha de celebración consensuada".

GUARDERÍA CANINA

ADIESTRAMIENTO

ALIMENTACIÓN ANIMAL

GROOMING SALOON

UN LUGAR DIFERENTE PARA EL CUIDADO DE TU MASCOTA

LUNES A SÁBADO

10 a 21:00

PLANTA -1



¡NUEVA UBICACIÓN!



CC L'Epicentre (Av. Fausto Caruana, 37 - Planta 1. Sagunto) - Tel. 605 823 173

SAGUNT

L'Épicentre agradece a los clientes la confianza y fidelidad

■ CADA CLIENTE QUE REALICE UNA COMPRA SUPERIOR A 20 EUROS, RECIBIRÁ UNA PARTICIPACIÓN PARA EL PRÓXIMO SORTEO DE LOTERÍA DE NAVIDAD

■ REDACCIÓN | SAGUNT

El centro Comercial L'Épicentre, ha afrontado este nuevo golpe que ha lanzado la tercera ola de la pandemia, con fuerza y dando las gracias a todos sus clientes por seguir acudiendo a realizar sus compras a pesar de las restricciones de aforo y los toques de queda. Apoyando tanto a los locales comerciales como a los locales de restauración que están dando servicios de comidas y bebidas para llevar.

La dirección del Centro Comercial ha querido trasladar a este medio, la gratitud que siente, por la demostración de fidelidad de la población hacia L'Épicentre.

También han querido transmitir el esfuerzo que está realizando el Centro Comercial para cumplir con la normativa exigida y para que to-



Imagen del Centro Comercial L'Épicentre. / EPDA

dos los clientes que acudan a L'Épicentre puedan realizar sus compras con tranquilidad ya que se encuentran en un lugar de compra segura.

PLAZA DEL PUEBLO

Por último, han lanzado un mensaje de ánimo y fuerza a toda la población en estos duros momentos y la certeza de que con el esfuerzo y el sacrificio de todos, conseguiremos salir de esto y volveremos a llenar el Centro Comercial L'Épicentre de gente, actividades, espectáculos y eventos. Para volver a sentirse la Plaza del Pueblo.

Y hasta que llegue este momento L'Épicentre sigue trabajando en mejoras del Centro Comercial para poder dar nuevos y mejores servicios a sus clientes. Consolidándose como el centro de referencia del Norte de Valencia.



L'Épicentre

Tu centro comercial
en Sagunto-Puerto

+100
EMPRESAS

PARKING
GRATUITO

+3000
PLAZAS

Frente a Carrefour
Av. Fausto Caruana, 37

lepcentre.es