EL PERIÓDICO
DE AQUÍ
LA VOZ DE NUESTROS PUEBLOS, CIUDADES Y COMARCAS

Nº 236 · Año XI
Del viernes 29 de enero de 2021
al jueves 11 de febrero de 2021

L'Horta Nord

2010-2020
10 ANIVERSARIO
DE AQUÍ GRUPO

ElPeriodicodeAqui.com

PANDEMIA

Cierre de Paterna en una semana con récord de contagios en l'Horta Nord

LA GENERALITAT CALCULA LAS AYUDAS QUE RECIBIRÁ CADA MUNICIPIO PARA LOS SECTORES MÁS CASTIGADOS POR LAS RESTRICCIONES. **PAGS 8 Y 19**

BURJASSOT

Comienza el soterramiento de vías en El Empalme de Burjassot

La Generalitat, a través de la Conselleria de Política Territorial, Obras Públicas y Movilidad, va a llevar a cabo, durante 2021 y parte de 2022, un conjunto de obras que permitirán poner en servicio el soterramiento de las vías del metro de la estación Empalme, en Burjassot. Con esta actuación se conseguirá un aumento de la seguridad ferroviaria, la supresión del paso peatonal provisional de la calle Valencia por la retirada de la vía actual una vez finalizadas las obras, y mejoras tanto en la funcionalidad y capacidad de la línea como en su entorno, con la urbanización de los terrenos liberados. **P17**



ALBORAYA



Fin de semana con un dispositivo especial de control

▸ El cierre perimetral de la ciudad de Valencia lleva a Alboraya a reforzar la vigilancia de su término. ▸ **PÁG. 8**

DEMOGRAFÍA



Las comarcas cercanas a Valencia, las que más crecen

▸ Analizamos los datos demográficos de la última década en distintas comarcas valencianas. ▸ **PÁGS 4-5**





DE AQUÍ
GRUPO

© Medios Impresos y Digitales de Aquí S.L.no puede ser reproducida, distribuida, comunicada públicamente o utilizada, ni en todo ni en parte, ni registrada en, o transmitida por, un sistema de recuperación de información, en ninguna forma, ni por ningún medio, sea mecánico, fotoquímico, electrónico, magnético, electroóptico, por fotocopia o cualquier otro, ni modificada, alterada o almacenada sin la previa autorización por escrito de la sociedad editora. Queda expresamente prohibida la reproducción de los contenidos de Medios Impresos y Digitales de Aquí S.L. a través de recopilaciones de artículos periodísticos, conforme al Artículo 32.1 de la LEY 23/2006, texto refundido de la Ley de Propiedad Intelectual. Para autorizaciones: redaccion@elperiodicodeaqui.com.

C. C. L'Epicentre
Avenida Fausto Caruana,
37. Piso 3. Despacho 3000.
46520 Puerto de Sagunto

Teléfono: 96 266 56 71
Publicidad: 666 411 185

redaccion@elperiodicodeaqui.com
www.elperiodicodeaqui.com

Director general:
PERE VALENCIANO

Delegados
VALÈNCIA:
Dani Navarro
valencia@elperiodicodeaqui.com

ALICANTE / CASTELLÓ:
Gara Sevilla
alicante@elperiodicodeaqui.com
castello@elperiodicodeaqui.com

CAMP DE MORVEDRE:
José Luis Lluesma
morvedre@elperiodicodeaqui.com

L'HORTA NORD:
Mª José Ros
horta@elperiodicodeaqui.com

L'HORTA SUD:
Noel Rodilla
hortasud@elperiodicodeaqui.com

CAMP DE TÚRIA / LA SERRANIA:
Olga Roger
turia@elperiodicodeaqui.com
laserrania@elperiodicodeaqui.com

PALANCIA / MIJARES:
Rafa Martín
palancia@elperiodicodeaqui.com

LA PLANA DE UTIEL-REQUENA:
Andrés García
requenautiel@elperiodicodeaqui.com

LA RIBERA ALTA / LA RIBERA BAIXA:
Laura Florentino
la ribera@elperiodicodeaqui.com

Comerciales:
VALÈNCIA / MORVEDRE:
José Luis lluesma | Tel. 666 41 11 86
publicidad@elperiodicodeaqui.com

TÚRIA / LA SERRANÍA / MORVEDRE:
Olga Roger | Tel. 666 41 21 45
olga@elperiodicodeaqui.com

L'HORTA NORD / L'HORTA SUD:
Mª Ángeles Villanueva
Tel. 666 41 11 85
angeles@elperiodicodeaqui.com

PALANCIA / REQUENA-UTIEL / L'HORTA SUD
Dani Riera | Tel. 636 71 32 36
dani@elperiodicodeaqui.com

PALANCIA / LA RIBERA / ALICANTE / CASTELLÓ
DIANA BALLESTAR | Tel. 606 92 99 26
web@elperiodicodeaqui.com

Coordinación
Director comercial:
JOSÉ LUIS LLUESMA
Tel. 666 41 11 86
publicidad@elperiodicodeaqui.com

Directora comercial web:
DIANA BALLESTAR
Tel. 606 92 99 26
web@elperiodicodeaqui.com

Redactora jefa:
Mª JOSÉ ROS MATEU
horta@elperiodicodeaqui.com

Redactor jefe web:
MIGUEL ÁNGEL FERRER
miguel@elperiodicodeaqui.com

Diseño:
ANDRÉS GARCÍA
arte@elperiodicodeaqui.com

Diseño web:
KONOCER SOFTWARE

EDITA:
Medios Impresos y Digitales de Aquí S.L.

Depósito Legal: V3531-2012.



Enric Palanca
ALCALDE DE LA POBLA DE FARNALS

Sospites

Imaginem per un moment que tenim al nostre càrrec un treballador -o treballadora- del qual tenim la certesa que ens roba. No l´hem "pillat in fraganti" però sospitem que ens està robant. Què faríem? Seríem capaços d´amagar-se i espiar el seu treball? Contractar un detectiu privat? Càmeres ocultes? No podem acusar sense proves, per tant, cal fer un esforç per a vigilar. Imaginem, a continuació que som treballadors d´una empresa on el -o la- responsable sospita que li robem. Imaginem que no s´escatimen recursos en demostrar que estem robant: càmeres, escorcolls, interrogatoris... Quin seria el ritme de treball? Quina l´actitud del personal?

El més important d'esta situació és la quantitat de despeses destinades a confirmar una sospita, la del robatori, que potser acabe per ser superior a la quantitat que es creu que es roba. No pel cost de les càmeres ocultes sinó pel cost total d´esgotament, nerviosisme i col·lapse de tota la plantilla. De segur que afectaria la producció i els beneficis, m´equivoque?

Ara no imaginem, afirmem: Que la societat en conjunt sospita de la mal anomenada classe política. Que la societat fa bé en sospitar perquè els escàndols, les condemnes i les dimissions estan a l´ordre del dia. Que en conseqüència es prenen mesures de control i vigilància en la gestió pública fins al punt de col·lapsar el mateix sistema administratiu... I de quina forma!

Que una subvenció per a rescatar els negocis afectats pel COVID arribe quasi un any més tard que quan es va ordenar el primer confinament és la conseqüència nefasta de considerar que totes les subvencions són planters de picaresca, de "sinvergüenses", de polítics corruptes i empresaris no menys corruptes. Una consideració que es tradueix en terminis garantistes, informació duplicada, informes, més informes i procediments burocràtics per a deixar tranquil "al jefe" -que no és altre que el poble sobirà- de què no s´està robant. La víctima, però, és el mateix poble: víctima d´una burocràcia col·lapsada per la realitat que estem vivint: "no m´agafen el telèfon!"

Deixe com a reflexió que només a Espanya n´hi ha 8.131 municipis, cadascun d´ells amb un alcalde i diversos regidors. De tota esta gent que és la immensa majoria, no es parla; no n´hi ha prou pàgines o titulars a la premsa per a nomenar-los a tots, com per a considerar que la corrupció és motiu suficient per a pegar-se un tir al peu com estem fent amb tanta burocràcia. I dic edils com dic dels centenars de diputats autonòmics i ses senyories del Congrés i Senat... No paga la pena este col·lapse que no només és sanitari.

Si de cas, la resposta puritana (la que a poques hores cal demanar perdó per ser polític), o bé la resposta farisea (la que lamenta l´escàndol però no el delicte) no estarà alimentant la idea que Espanya estaria millor si en compte de polítics tinguera a "gent d´autoritat" i "gent de bé" governant? No vos sembla donar moltes voltes per a arribar a la mateixa idea antidemocràtica de sempre? És altra sospita.



Modesto Martínez
CONCEJAL DEL PP EN EL AYUNTAMIENTO DE ALBORAYA Y DIPUTADO PROVINCIAL

Bares, qué lugares...

(...) tan gratos para conversar. Así rezaba la canción de Gabinete Caligari y no sólo conversar, todo lo que "su vida conlleva". Permitidme que esta vez lo personalice en los hosteleros, uno de los sectores más dañados desde el inicio de esta locura y sobre todo, aunque algunos no quieran, criminalizados.

No creo que sea tan difícil, aunque en ocasiones parece que algunos les cuesta entender, que las administraciones están para servir a los ciudadanos no para estorbarlos con burocracia ni para ahogarlos económicamente con tasas o impuestos. Primero nuestros vecinos, esa debe ser siempre la prioridad y ahora es el momento de sacar crédito de donde sea para que nuestros hosteleros reciban de manera urgente ayudas directas que les permitan, en el mejor de los casos sobrevivir o pensamos que sin ellos podremos remontar y podrá recuperarse la economía. No valen excusas, no podemos quedarnos cruzados de brazos, este cese que están padeciendo los hosteleros y sus familias exige que desde el ámbito municipal nos pongamos en marcha y seamos los primeros desde los Ayuntamientos los que arbitremos esa inyección económica vital para ellos y sus negocios, ese oxigeno que les posibilitará levantar la persiana el día después,

Acto seguido, nos corresponde como municipalistas exigir que el resto de Administraciones autonómica y general pongan de su parte para que este grito de S.O.S que nos están lanzando no se quede en una primera respuesta y les permita cruzar este océano de dificultades que desde hace casi un año venimos sorteando. La hostelería, los bares, los restaurantes, las horchaterías tan identificadas con la idiosincrasia de Alboraya, bien merece un esfuerzo, bien merece un acuerdo, bien merece y necesita en estos momentos de reflejos políticos suficientemente rápidos ante el mensaje de auxilio que nos están enviando.

En el aspecto local, llevo varios días sorprendido de saber que gran parte de la ayuda al comercio del año pasado se quedó sin ejecutar. Sí, se ha quedado el cajón. No creo que los comerciantes de mi pueblo, los que dan vida al mismo, estén pasándolo tan bien como para prescindir de esas ayudas. Inoperancia o incompetencia pero os aseguro que si dependiera de mi ese dinero habría salido. Quien no lo vea que se aparte a un lado, porque si ellos caen detrás vendrán más sectores que, repito y no me canso de hacerlo: son los que mañana, el día después de este mal sueño, están llamados a tirar del carro de la recuperación.





El legado solidario

CRISTINA BRU

NOTARIO EN RAFELBUNYOL

Cuando el mundo parece agonizar y los medios de comunicación nos abruman con imágenes de desastres naturales, campos de refugiados, hambre y pobreza, la solidaridad, que nace de un cierto sentimiento de culpa, se pone de moda. Sin perjuicio de quienes fielmente luchan por causas benéficas, contribuyendo diariamente a su desarrollo, otros ponen su granito de arena puntualmente, favoreciendo con dinero o bienes a una organización sin ánimo de lucro, en vida a través de la donación o en testamento a través del legado solidario.

Estos recursos constituyen en gran medida una fuente primordial para financiar sus actividades. Si opta por la donación es importante saber que tanto la organización como usted estarán exentos en el pago de impuestos; la primera por donación y el segundo por la ganancia patrimonial que podría generarse en su IRPF.

Ahora bien, si se plantea disponer en testamento, en favor de dichas entidades, de alguno de sus bienes, ya sea dinero o inmuebles, derechos de crédito o un porcentaje sobre su patrimonio, hay ciertas limitaciones que tiene que respetar. Me refiero a las legítimas, es decir, la porción de bienes de que el testador no puede disponer por reservarla la ley a los llamados herederos forzosos. Los parientes que tienen esta condición, así como la cuantía que recibirán, dependerá de la legislación de cada Comunidad Autónoma. Por ello es frecuente que la asignación que se haga en testamento en beneficio de la ONG se instrumente a través de un legado, y no nombrando a la misma heredera, porque normalmente no se puede disponer libremente de todo nuestro patrimonio. Además, el heredero, a diferencia del legatario, responde también de las deudas del fallecido.

Con el fin de evitar controversias y equivocaciones, en testamento se deberá identificar a la ONG favorecida mediante su denominación, domicilio, CIF o número de registro con el cual esté reconocida legalmente. Una vez acreditada la defunción del testador, los Notarios estamos obligados a notificar este legado a la institución benéfica, que también goza de deducciones y exenciones fiscales por heredar.

Lo aconsejable es que en vida comunique su intención a la misma, incluso puede facilitarle una copia simple de su testamento, y asegurarse de su seriedad, experiencia y solvencia, para que los bienes legados no se destinen a fines ajenos a su actividad de asistencia social, cooperación, promoción y atención a personas en riesgo de exclusión. Por ello, en vez de mirar afuera, es más recomendable apoyar a causas próximas a nuestro entorno con arraigo en nuestras ciudades.

Sólo a través del testamento, hecho ante Notario, podrá garantizar que sus últimos deseos se respeten, porque nosotros le asesoramos, asegurándonos de su validez y legalidad.



Pequeños empresarios en tiempos de Covid

Toni Subiela

PORTAVOZ DE CIUDADANOS EN EL AYUNTAMIENTO DE BURJASSOT

Pocas cosas tiene que haber peor en esta pandemia, más allá de la propia enfermedad, que ser propietario de una pequeña empresa, de un comercio de barrio o de cualquier negocio del que dependa el sustento de tu familia.

Sin duda lo peor es contagiarse de covid, estar en la UCI o incluso haber perdido a un ser querido. La enfermedad y la muerte son los peores castigos de esta pandemia, pero también hay otros que nos preocupan.

Un autónomo o pequeño empresario con uno, dos o tres trabajadores, como la mayoría de empresas y comercios que llenan nuestras calles, siempre han vivido más o menos al día. Al que le iba un poco mejor podía hacer un pequeño colchoncito de ahorro; pero la mayoría, con llegar a fin de mes pudiendo pagar impuestos y nóminas, sobrevivían e incluso agradecían su estrecho margen teniendo en cuenta la situación de la economía del país en general.

En esa situación, llegó el 13 de marzo y de la noche a la mañana se encontraron con sus persianas bajadas, sin ningún tipo de ingreso, con las facturas de los proveedores llegando al correo como todas las semanas, el pago de las nóminas a 15 días vista y los impuestos trimestrales a punto de llegar. Una situación dramática tanto por lo imprevisible como por su gravedad.

Así, los que tenía colchón empezaron a vaciarlo y los que no lo tenían, a desesperarse. Lo que iba a durar 15 días, duró varios meses, detrás de la primera ola llegó la segunda, luego la tercera y con ella esta especie de nuevo confinamiento encubierto.

Con todo esto, al menos en Burjassot, en mi pueblo, los colchones están vacíos. Desde hace meses muchas familias están arruinadas sin atisbar, ni de lejos, un haz de luz en este túnel en el que nos metió un virus y del que no consiguen sacarnos nuestros dirigentes. Por muy duro que suene, muchos pequeños empresarios no pueden pagar ninguna factura, ningún impuesto y hasta les cuesta poder ir al supermercado. Sí, hay muchas neveras vacías también.

En esta preocupante situación, como le dijo mi compañero Ignacio Aguado, vicepresidente de la Comunidad de Madrid, a una diputada de Más Madrid, pedir un nuevo confinamiento es muy fácil teniendo seguro su sueldo de diputada. Sin embargo, no todos podemos vivir de un sueldo público, porque estas nóminas las pagan los impuestos de los que levantan sus persianas todos los días, y cada vez son menos.

Por eso, seamos prudentes, mantengamos distancias de seguridad, usemos la mascarilla siempre, evitemos reuniones con amigos... y apliquemos el sentido común a la hora de tomar decisiones que cierren negocios, arruinen a familias y aumenten las listas del paro. Vamos a vacunarnos todos lo antes posible y a salir de esto cuanto antes.



En quines mans estem, senyor?

Pep Esplà

PORTAVEU DE COMPROMÍS EN L'AJUNTAMENT DE MONCADA

"En quines mans estem, senyor?
En quines urpes?
En quines mandíbules de ferro i goles insaciables?"

Este poema de Marc Granell reflecteix el sentiment de gran part de la ciutadania de Montcada. La crisi causada per la COVID-19 ha sacsejat les nostres vides i ens ha deixat un futur ple d'incerteses. A la meua ciutat, trobem a faltar el lideratge propi d'una alcaldessa implicada a donar solucions als veïns. En esta situació ha sigut incapaç de donar la cara amb una gestió política transparent i proactiva, que ajudara, amb mesures efectives, els comerços, els empresaris, els treballadors del poble afectats que, a més de la crisi sanitària, estan patint una crisi econòmica.

Desgraciadament, hem vist que com mentre la incidència del virus a Montcada ens situa vora als 1.500 casos, ni tant sols ha volgut prendre una decisions tan senzilles com és recomanar l'autoconfinament, tal com ja han fet altres pobles del voltant, per a frenar l'onada de contagis, i crear un programa d'ajudes per ajudar a la restauració i al comerç local.

Esta inacció em planteja dubtes seriosos sobre com l'alcaldessa afrontarà la necessària reconstrucció social i econòmica de Montcada, ja que durant tot este temps no ha acceptat la col•laboració oferida en multitud d'ocasions per la resta de la corporació, que recorde que també són la veu dels veïns i veïnes.

No podem esperar més, és urgent prendre mesures pròpies, perquè tinc molt clar que l'eixida digna a esta crisi només serà possible amb la implicació directa de les institucions i sobretot de qui està gestionant l'Ajuntament.

Pràcticament totes les actuacions que s'han fet a Montcada han sigut promogudes pel Govern Central, la Generalitat o la Diputació. A més de les ajudes rebudes, quines accions pròpies ha pres l'Ajuntament? No trobe ni gota d'autoritat en les diferents regidories, comerç, educació, etc. El regidor de festes ha de rendir comptes en qué es gasta els diners.

Ja n'hi ha prou, Compromís proposa uns nous pressupostos per a 2021 millors per a Montcada. Uns pressupostos de reconstrucció, de sentit comú, de consens. L'alcaldessa no és pot permetre el luxe, en esta situació extraordinària, d'excloure a ningú, perquè tots fem falta i Compromís sempre estarà ahí per a aportar el que siga millor per al poble.

Cuidem-nos i quedem-nos a casa.

Generaciones

Se habla de las generaciones como de cosas separadas. Los jóvenes por un lado, los jubilados por otro y los viejos como si fueran cosas inservibles. Existe un conflicto ideológico entre los llamados millennials y las generaciones anteriores. Se trata de un conflicto donde ninguno de los dos comprende al otro. Ese abismo generacional, crea una competencia innecesaria y consume enormes cantidades de energía.

Hace muchos años, la opinión de los mayores era tenida muy en cuenta. No me refiero a esa época reciente en que la autoridad del padre era la ley en cada casa. Me refiero a la autoridad de los senadores romanos, o la de los ancianos en todas las sociedades tribales. De acuerdo que ya no estamos en Roma, ni pertenecemos a una tribu del Neolítico, pero la cuestión es que hemos pasado de un extremo al otro. Los cambios sociales van a la misma velocidad que pretendemos imponer a todas las cosas. Nos desligamos antes de nuestros padres y de su autoridad. Nos liberamos antes de las ideas heredadas y nos parecen desfasadas todas las que sean anteriores a nosotros mismos. Todo lo que no hemos construido nosotros, no tiene valor, está anticuado, no sirve. Nos hacemos mayores a más velocidad, pero con la falta de experiencia necesaria para serlo y arrinconamos a las generaciones anteriores, a despecho de su valor. Ridiculizamos a las personas mayores por ser más lentas, por no saber teclear un wasap con los pulgares o porque no conocen a ese youtuber que mola tanto en Internet. Estamos creando una sociedad divida en lo más íntimo, sus generaciones.

Puesto que todos tenemos una relación de dependencia mutua y vivimos en un mismo espacio ¿no sería un buen ideal, fundir todas las generaciones en una, eliminando del diccionario esa palabra que divide, en lugar de unir? Seríamos más productivos, socialmente mejores, más dinámicos, más imaginativos. La suma del empuje y la experiencia daría mejores frutos. Seríamos la generación de los vivos, sencillamente. Desde hoy mismo, yo eliminaría eso de jóvenes y viejos y dedicaría tiempo y esfuerzo para hallar espacios en común. Para coincidir y eliminar esas barreras que estigmatizan a unos y a otros. A unos por no tener experiencia y a los otros por tener demasiada edad y dudar de su rendimiento.

Mientras un individuo está vivo, no importa la edad que tenga si puede servir a su comunidad.

Etiquetar con generaciones no hace sino enfrentar sin aportar nada a cambio.



Rafa Escrig

HTTPS://WWW.FACEBOOK.COM
RAFA.ESCRIGFAYOS

ENTRE LAS COMARCAS DE INTERIOR LA QUE MÁS HA AUMENTADO SU POBLACIÓN EN ESTOS DIEZ AÑOS ES CAMP DE TÚRIA CON MUNICIPIOS CERCANOS Y BIEN COMUNICADOS CON LA CIUDAD DE VALENCIA QUE SE CONVIERTEN EN RESIDENCIAS IDÓNEAS PARA PERSONAS QUE HUYEN DEL ASFALTO

Las comarcas próximas a Valencia concentran el mayor crecimiento demográfico en 10 años

■ REPORTAJE ELABORADO POR: **MARÍA JOSÉ ROS, NOEL RODILLA, OLGA ROGER, DANI NAVARRO, ANDRÉS GARCÍA, LAURA FLORENTINO, JOSÉ LUIS LLUESMA Y RAFA MARTÍN**

La tendencia de la población a concentrarse en la franja litoral y en las áreas próximas a la ciudad de Valencia se ha acentuado en esta última década ya que las comarcas que más han crecido entre 2010 y 2020 están cerca del mar o forman parte de la denominada área metropolitana de Valencia. Entre las comarcas de interior la que más ha crecido en los último diez años ha sido Camp de Túria, favorecida por su cercanía y buenas comunicaciones con el 'cap i casal' así como por sus condiciones idóneas para los ciudadanos que huyen del asfalto.

En esta década, la capital valenciana ha perdido población, aunque su descenso apenas ha sido de un 1,1% al pasar de los 809.267 habitantes del año 2010 a los 800.215 de 2020 . En un análisis más detallado de lo sucedido en el 'cap i casal' podemos señalar que la pandemia no ha tenido un impacto negativo en el censo poblacional, y es que en 2020 la ciudad ha vuelto a superar la cifra de los 800.000 habitantes por primera vez desde el 2010. En concreto, de acuerdo con el Instituto Nacional de Estadística (INE), la capital del Turia contaba en 2020 con 800.215 habitantes, frente a los 794.288 vecinos de 2019. Se trata de un aumento inferior al 1%, concretamente del 0,74%. El incremento se encuentra en la línea de los pequeños aumentos progresivos de población que lleva viviendo el Cap i Casal desde 2017. Ya en 2019 el crecimiento fue de 0,36% y en 2018 de 0,46%. La cifra actual de habitantes es la más alta desde 2010, posteriormente la ciudad sufrió una drástica reducción de población como consecuencia del encrudecimiento de la crisis económica. Entonces la capital contaba con 809.267 habitantes, un máximo histórico solo superado por la cifra de 2009, cuando la capital batió su propio récord de población con 814.208 habitantes. Del mismo modo, en esta última década, 2015 fue un año de inflexión para las cifras de población en la ciudad, cuando se alcanzó un mínimo destacado con 786.189.

En Camp de Túria, como señalábamos anteriormente, se ha registrado un importante aumento poblacional durante la última década, según arrojan los últimos datos demográficos proporcionados por el Instituto Nacional de Estadística (INE). Concretamente, la población ha crecido en un total de 17.384 habitantes entre 2010 y 2020, o lo que es lo mismo un 12% con respecto a la década anterior. Una cifra que desglosada por municipios muestra que La Pobla de Vallbona se sitúa en primer lugar de crecimiento con un total de 3.747 vecinos más empadronados desde 2020, o sea un 18% más. La segunda localidad con mayor crecimiento de población durante la última década es Bétera con 3.384 habitantes más, seguida de San Antonio de Benagéber con 3.040, Riba-roja con 2.006 y L'Eliana con 1.624 empadronados más. Por otro lado, la localidad de Náquera ha experimentado un crecimiento de la población cifrado en 1.245 empadronados, es decir un 22% de aumento. Además, Llíria aumenta 485 habitantes, un 2% del total del incremento en la última década. Por otra parte, los municipios en los que ha disminuido su volumen poblacional durante la década son apenas tres. El primero en el que se ha notado la disminución demográfica es Gátova, que concretamente se ha cifrado en 67 habitantes menos desde 2010. Le sigue la localidad de Domeño con 58 vecinos menos y Serra con una disminución de 17 empadronados menos que hace diez años. Además, la comarca de Camp de Túria crece en un 1,6% en la comparativa interanual de 2020 y 2019. Estas cifras respaldan el hecho de que parte de la población decide vivir

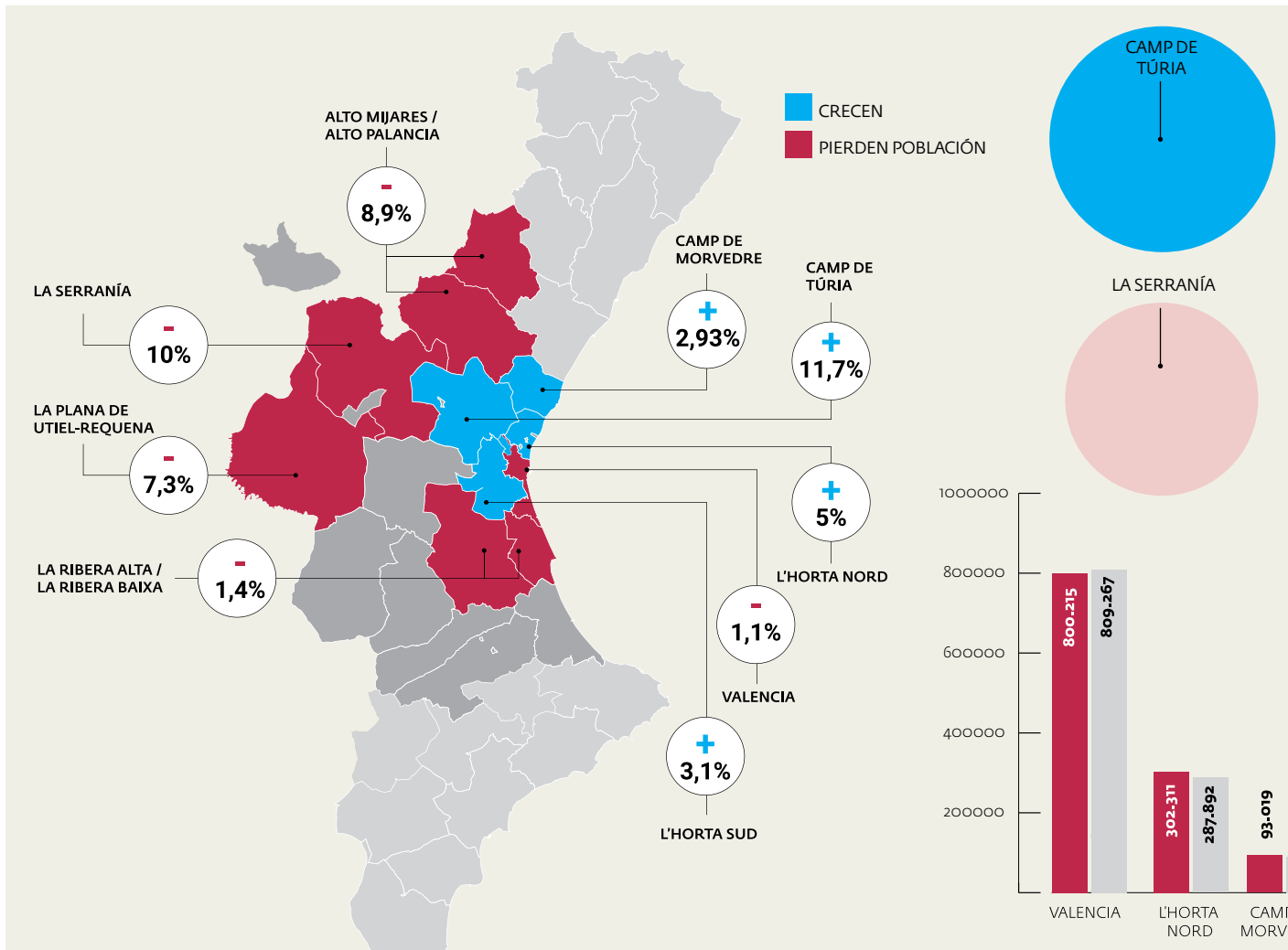

Comparativa del crecimiento poblacional en distintas comarcas valencianas en la última década. / ANDRÉS GARCÍA





Vista aérea de la ciudad de Paterna. / EPDA

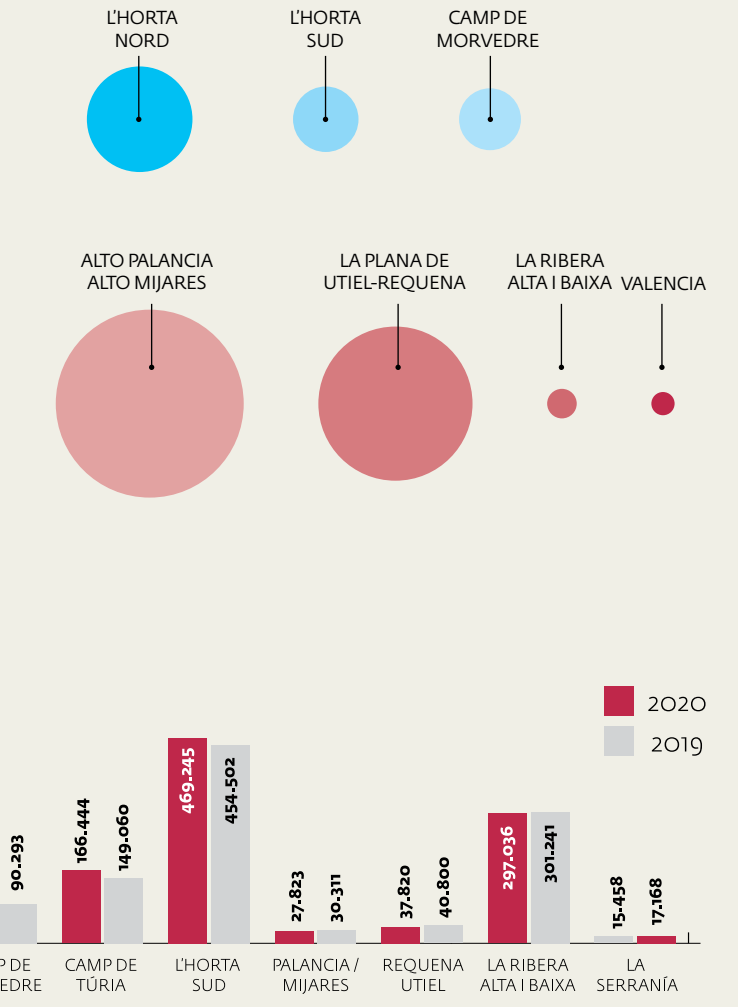

Los pueblos del área metropolitana concentran un aumento notable de población en estos diez años

en ciudades y municipios más pequeños y cercanos a la ciudad de Valencia.

El área metropolitana de Valencia es siguiente que ha concentrado el mayor incremento de población. La comarca de l'Horta Sud ha experimentado un aumento de la población de un 3,1% en los últimos diez años. De los 454.502 habitantes que tenía todo el territorio en el 2010, en el pasado 2020, 469.245 personas están censadas en los 20 municipios que la conforman, según el Instituto Nacional de Estadística (INE). La localidad que más ha crecido en estos años ha sido Paiporta, con un aumento de 4,2%, con cerca de 500 vecinos más, de 11.137 a 11.606. Esta ciudad va seguida de Massanassa con un incremento del 9,7% con 9.782 cansados y Alcàsser con una subida del 9,5% con 16.577 habitantes. Torrent, capital de la comarca, continúa siendo la localización con más empadronados de todos con 83.962 vecinos. Por su parte, las localidades que más han caído en población en esta última década en esta comarca ha sido Llocnou de la Corona con un descenso del -4.6% quedándose tan solo en 124 vecinos, seis menos que hace diez años, Benetússer con un -2.6%, con 15.000 habitantes o Xirivella con un -2.3% con 30.197 residentes.

Tendencia similar a la que se ha registrado en la comarca de l'Horta Nord que ha experimentado un crecimiento de la población en los últimos diez años de un 5 por ciento, lo que supone un incremento de cerca de 14.500 habitantes. Su ubicación cerca de la ciudad de Valencia, sus buenas conexiones, la proximidad al mar y el desarrollo industrial de sus polígonos han sido vitales a la hora de eludir un descenso poblacional -sobre todo en los años de recesión económica- o un problema de despoblación, como ocurre en algunos municipios de otras comarcas valencianas de interior. Según los últimos datos publicados por el INE con base en el censo de 1 de enero de 2020, los 23 pueblos que conforman la comarca de l'Horta Nord suman un total de 302.311 habitantes, mientras que la población en enero de 2010 era de 287.892 ciudadanos, lo que supone un incremento de 14.419 personas. Porcentualmente, los municipios donde más ha aumentado la población en la década analizada han sido Museros, con un 12%, y Massalfassar y Emperador, con un 11% cada uno. Los únicos pueblos de la comarca que han perdido habitantes desde el año 2010 han sido Godella, El Puig y Tavernes Blanques. En cifras redondas, uno de los municipios donde se ha incrementado de manera notable el censo en esta última década es Paterna, el núcleo industrial más importante de la comarca y uno de los más potentes de la Comunitat Valenciana.

Aunque bastante por debajo que el área metropolitana de Valencia, la comarca de Camp de Morvedre, con Canet d'En Berenguer como principal motor, también ha visto crecer su población en estos años. La comarca cuenta ya con un total de 93.019 habitantes, lo que supone un crecimiento de 1.357 personas respecto al año anterior, cuando se registraban 91.662 vecinos. A lo largo de la década, la población ha aumentado en 2.726 personas situándose el censo total en 90.293, lo que supone un incremento de 2.93%. Canet d'En Berenguer es el municipio que más ha crecido al pasar de los 5.598 habitantes en el año 2010 a 6.765 según los datos del INE de 2020. Un aumento superior al que ha experimentado la capital de la comarca, Sagunt, que ha visto incrementada su población en 914 personas en 10 años, pasando de 66.259 personas censadas en el año 2010 a 67.173 en 2020.

DESCENSOS

El resto de comarcas analizadas por El Periódico de Aquí han perdido población en la última década. La Ribera ha experimentado un descenso del 1,4% de su población total, un dato que supone una disminución de 4.205 habitantes. La Ribera siempre ha destacado por su producción agrícola, sobre todo por el cultivo de la naranja. El hecho de ser una comarca muy dedicada al campo, entre otros factores, hace que la población esté envejecida. Sin embargo, es un territorio muy rico turística y gastronómicamente. Los últimos datos de fecha 1 de enero de 2020 indican que en la comarca residen 297.036 ciudadanos. Si se comparan los datos con los habitantes registrados en 2010, se puede observar que han disminuido un total de 4.205, porque hace diez años la cifra ascendía a 301.241 habitantes en la comarca, lo cual supone un 1,4% menos.

La Plana de Utiel-Requena ha alcanzado los 37.820 habitantes según las cifras referentes al año 2020. 67 más que en 2019. Puede parecer un incremento simbólico pero no lo es en absoluto ya que desde hace 10 años (en 2011), todos y cada uno de los cursos se saldaban con nuevas bajas. En aquel momento, la comarca contaba con 40.885 habitantes, 85 más que en 2010 pero la sangría del vaciado de los pueblos de interior empezó a acelerarse. El peor registro se sufrió en 2013 cuando la comarca perdió más de 770 personas y, cada año, más de 500 habitantes abandonaban el catastro comarcal. En la comparativa general, sin embargo, el resultado obliga a no bajar la guardia ya que se han perdido cerca de 3.000 habitantes en una década. La despoblación en la comarca ha hecho que se hayan perdido un 8% de sus habitantes. El año 2020, a pesar de las dificultades, de la pandemia y la crisis aparejada a ella, ha consolidado la tendencia que empezaron a marcar los municipios hace tres años.

La comarca de La Serranía también ha registrado una disminución de población durante la última década. La despoblación es de un 10% en los últimos diez años, o lo que es lo mismo, la comarca ha perdido un total de 1.710 habitantes. Por municipios, Villar del Arzobispo disminuye su número de habitantes en 343, de 2010 a 2020, es decir, un 9% en total. Le sigue Chelva que ha experimentado una bajada del censo de 203 ciudadanos en la última década, un 12% menos.

En la última década, aunque con distintos altibajos, también se ha producido un acusado descenso de la población en las comarcas del Palancia y Mijares que en su conjunto han perdido un 8'9 por ciento de habitantes. De un total de 30.311 en 2010, se ha pasado a 27.820 en 2020 y ello a pesar de que en el último año se ha recuperado un 0'78%. Aunque las poblaciones más pequeñas son las que han tenido pérdidas más significativas, son las mayores las que han visto reducir su padrón en cantidades más considerables. Así Segorbe contaba en 2010 con 9.267 habitantes y en 2020 con 9.097; Altura contaba con 3.949 y ahora 3.601; Viver tenía 1.695 y tiene 1.572; Jérica ha pasado de 1.690 a 1.559, y Soneja sumaba 1.542 y el último recuento habla de 1.456. En el Mijares, el municipio más poblado, Montanejos, ha descendido de 618 a 564, pero también se ha dado un caso inverso: Villahermosa del Río tenía en 2010, 456 habitantes y ahora tiene 484. Es un caso excepcional en la clara tendencia a la despoblación.



PANDEMIA

Los contagios por Covid-19 registran su peor momento en l'Horta Nord

UN TOTAL DE 18 DE 23 MUNICIPIOS SUPERA LOS 1.000 CASOS POR CADA 100.000 HABITANTES Y DOS DE ELLOS ESTÁN POR ENCIMA DE LA BARRERA DE LOS 2.000

■ M. J. ROS | **MONCADA**

Los contagios por Covid-19 baten récords. Al igual que está sucediendo en el conjunto de la Comunitat Valenciana, la tercera ola de la pandemia está dejando incidencias extremas en los pueblos de la comarca de l'Horta Nord que, por primera vez, supera la barrera de los 1.000 casos por cada 100.000 habitantes en las últimas dos semanas. Unos indicadores de riesgo extremo de contagios que todavía siguen subiendo en la mayoría del territorio y que han obligado a adoptar nuevas restricciones tanto a nivel autonómico como local para tratar de doblegar la curva, así como a decretar el cierre perimetral de la ciudad de Paterna los fines de semana y festivos..

Según los datos actualizados el martes 26 de enero por la Conselleria de Sanidad (correspondientes a lo recabado el día anterior), un total de 18 municipios de la comarca se encuentran en situación de especial riesgo con más de 1.000 casos de incidencia acumulada, cifras inéditas hasta el momento. E incluso dos de estas localidades han superado ya la barrera de los 2.000, como es el caso de Almàssera y El Puig de Santa Maria (donde hubo un brote importante en la residencia de ancianos).

Los pueblos con incidencias más elevadas en esta última semana de enero son Alboraya (1.476), Albuixech (1.120), Almàssera (2.013), Burjassot (1.133), El Puig de Santa Maria (2.016), Foios (1.180), Godella (1.077), La Pobla de Farnals (1.291), Massalfassar (1.498), Massamagrell (1.849), Meliana (1.182), Moncada (1.486), Museros (1.656), Paterna (1.017), Puçol (1.164), Rafelbunyol (1.051), Tavernes Blanques (1.337) y Vinalesa (1.403).

Por debajo en cuanto a incidencia acumulada de los últimos 14 días están Albalat dels Sorells (829), Alfara del Patriarca (604), Bonrepòs i Mirambell (487), Emperador (145), y Rocafort (911).

La tendencia es la misma en el conjunto de la Comunitat Valenciana, donde la cifra total de positivos se sitúa en 283.258 personas, según los datos facilitados el miércoles por la Conselleria de Sanidad. Los hospitales valencianos tienen 4.594 personas ingresadas y la ocupación de UCI por pacientes covid sigue creciendo y supone ya el 62,97% de las camas, según las mismas fuentes.

MUNICIPIO	Población	Acumulados	PCR+14 días	Incidencia /100.000 hab
Albalat dels Sorells	3.977	159	33	829
Alboraia	24.454	1.268	361	1.476
Albuixech	4.017	178	45	1.120
Alfara del Patriarca	3.310	68	20	604
Almàssera	7.349	512	148	2.013
Bonrepós i Mirambell	3.691	178	18	487
Burjassot	38.024	2.203	431	1.133
El Puig	8.630	527	174	2.016
Emperador	687	17	1	145
Foios	7.367	328	87	1.180
Godella	13.088	660	141	1.077
La Pobla de Farnals	7.978	359	103	1.291
Massalfassar	2.469	109	37	1.498
Massamagrell	15.952	1.020	295	1.849
Meliana	10.822	566	128	1.182
Moncada	21.935	1.289	326	1.486
Museros	6.458	399	107	1.656
Paterna	70.195	2.940	714	1.017
Puçol	19.495	964	227	1.164
Rafelbunyol	8.941	460	94	1.051
Rocafort	7.240	244	66	911
Tavernes Blanques	9.120	492	122	1.337
Vinalesa	3.420	140	48	1.403

Pruebas de diagnóstico del coronavirus a fecha de 25 de enero de 2021. / FUENTE: CONSELLERIA DE SANIDAD

POR MUNICIPIO

La Generalitat calcula las Ayudas Paréntesis

El Diari Oficial de la Generalitat Valenciana (DOGV) ha publicado esta semana el decreto Ley que contempla las Ayudas Paréntesis para los sectores más afectados por las restricciones decretadas en este mes de enero para hacer frente a la pandemia de Covid-19. La Generalitat ya ha calculado qué cantidad de estas ayudas corresponderá a cada uno de los municipios de la comarca de l'Horta Nord. Las subvenciones, enmarcadas dentro del Plan Resistir, ascienden a los 160 millones de euros, de los cuales el gobierno autonómico aportará el 62,5%, las diputaciones provinciales pondrán un 22,5 % y los ayuntamientos deberán aportar el 15% restante. En el caso de la comarca de l'Horta Nord, las poblaciones a la que más dinero les corresponde de estas Ayudas Paréntesis son la ciudad de Paterna, que recibirá 2,2 millones, y Burjassot 1,2 millones. Casi en el millón de euros están Puçol, con 893.000, y Alboraya, con 851.000. En la horquilla del medio millón se encontraría la ciudad de Moncada, con 475.000. En la franja de los 300.000 están la localidad de Massamagrell, con 374.000, Godella, con 311.000, y La Pobla de Farnals, con 307.000. Buena parte de los municipios de la comarca están entre los 100.000 y los 300.000 euros de ayuda, como es el caso de El Puig de Santa Maria, con 262.000, Rafelbunyol, con 222.000, Meliana, con 220.000, Tavernes Blanques, con 200.000, Rocafort, con 199.000, Museros, con 156.000, Almàssera, con 149.000, Foios, con 141.000, y Albuixech, con 101.000. Por debajo se sitúan Albalat dels Sorells, con 91.000, Massalfassar, con 88.000, Vinalesa, con 76.000, Bonrepòs i Mirambell, con 69.000, Alfara del Patriarca, con 66.000, y Emperado, con 12.000 euros.

NUEVA GAMA
GEL HIDROALCOHÓLICO
ANTISÉPTICO PARA PIEL SANA
Y TODO TIPO DE SUPERFICIES
ANTISEPSIA DE MANOS
BACTERICIDA
FUNGICIDA
LEVADURICIDA
MICOBACTERICIDA
VIRUCIDA


Liheto
962 654 084
compras@iclimasa.com
www.liheto.es

BURJASSOT

L'Horta Nord recibe 79 millones para centros educativos y sanitarios e infraestructuras

DESTACAN PROYECTOS COMO EL IES PATACONA, LA PASARELA CICLOPEATONAL SOBRE LA V-21 O EL SOTERRAMIENTO DE VÍAS EN BURJASSOT

■ M. J. R. | **BURJASSOT**

La comarca de l'Horta Nord recibirá este año un total de 79 millones de euros. Gran parte de este montante se invertirá, según ha dicho la diputada autonómica y secretaria provincial del PSPV-PSOE, Mercedes Caballero, "en mejorar las infraestructuras, centros educativos y sanitarios, la vertebración y mayor conectividad de esta comarca". En concreto, l'Horta Nord recibirá 43,3 millones de euros de las cuentas de la Generalitat, cerca de 25 millones de inversiones de los Presupuestos Generales del Estado y 11 millones del Fondo de Cooperación Municipal.

La líder provincial, que ha visitado Burjassot, acompañada de su alcalde, Rafa García, la diputada nacional Pepa Andrés y el secretario comarcal, Juan Carlos Fulgencio, ha señalado que los presupuestos para l'Horta Nord son "el fiel reflejo de la voluntad política de todas las administraciones para ofrecer la respuesta que precisa nuestra ciudadanía y el motor de la reconstrucción social y económica tras el impacto de la pandemia".



García, Caballero, Andrés y Fulgencio. / EPDA

Entre las actuaciones que se han consignado en las cuentas de la Generalitat ha destacado el IES Patacona, en Alboraya, mejoras en centros escolares en Tavernes Blanques, Moncada, Albuixech o Bonrepós i Mirambell, la ampliación de centros de salud y especialidades en Burjassot, Puçol, Rafelbunyol, Almàssera y Moncada y la ejecución de infraestructuras básicas. Otra de las actuaciones es la ejecución de la pasarela ciclopeatonal sobre la V-21 en Massalfassar y la Pobla de Farnals, un nuevo ejemplo de cómo "las infraestructuras se ponen al servicio de las personas promoviendo la movilidad sostenible y creando un eje de comunicación entre el interior y la costa", ha remarcado.

En este punto, la diputada y el alcalde de Burjassot han destacado el soterramiento de la infraestructura de conexión Burjassot, con una inversión de más de 4 millones de euros. "Esta era una reivindicación histórica de Burjassot y la Generalitat va a cumplir su compromiso", ha destacado Rafa García al tiempo que han reivindicado la apuesta del Consell por la seguridad viaria y el fomento del transporte público.

Caballero también ha valorado las inversiones comprometidas en los Presupuestos Generales del Estado para la comarca, que suman más de 25 millones de euros. Entre los proyectos que ha citado destacan infraestructuras como el patio de los Silos de Burjassot que, según Rafa García "a su finalización habrá supuesto una inversión superior a los 2 millones de euros hasta 2024".

Otras actuaciones previstas son la mejora de la capacidad de la V-30 (100.000 euros), el acceso al aeropuerto (N-220) en el tramo de enlace con la V-30, a cuyo proyecto se destinan 13 millones de euros en 2021, las mejoras funcionales en la A-7 y la integración ambiental del by-pass, proyecto que tiene consignados 100.000 euros en 2021 y el tramo del tercer carril de la V-21 entre Carraixet y València, cuyo presupuesto es de 10,9 millones.

La dirigente socialista también ha destacado la importante inyección del Fondo de Cooperación, con el que cuentan los municipios de la provincia, que asciende a 80 millones, gracias a la aportación extra de la Diputació de 60 millones más, para poder paliar los efectos de la crisis derivada del Covid-19. "Este fondo ha aumentado en un 50% en un año ante la situación sobrevenida, un ejemplo más de la voluntad de nuestras instituciones de movilizar recursos para los consistorios en un momento como el actual", ha aseverado.



ALBORAYA

Alboraya refuerza los controles el fin de semana por su cercanía a Valencia

LA POLICÍA LOCAL DE ALBORAYA RECUERDA QUE LA LOCALIDAD NO ESTÁ CONFINADA PERIMETRALMENTE

■ REDACCIÓN | **ALBORAYA**

Este viernes 29 de enero entra en vigor el cierre perimetral de Valencia desde las 15 horas del viernes hasta las 6 de la mañana del lunes 1 de febrero. Ante esta situación y debido a la proximidad entre municipios, la Policía Local de Alboraya desplegará un dispositivo especial para evitar despistes.

En la jornada de ayer, jueves, se realizó una reunión de trabajo con las tres Fuerzas y Cuerpos de Seguridad; Policía Local de Alboraya, Policía Local de Valencia y Guardia Civil de Tavernes Blanques para la coordinación conjunta del operativo previsto para los próximos fines de semana y posibles días festivos.

Ya que no se puede entrar ni salir de la ciudad de València en cumplimiento de las últimas medidas decretadas por la Generalitat Valenciana, la Policía de Alboraya ha tomado la decisión de reforzar varios puntos de la localidad como por ejemplo el punto que confluyen el paseo marítimo de la Malvarrosa y en de la Patacona, a la altura del Mirador de la Patacona, el inicio del paseo marítimo de la Patacona a la altura aproximada del número 2 y en el camino que se unen el Camí de Farinós (Valencia) con el Camí del Soldat (Alboraya), según fuentes municipales.



Pie de foto. / EPDA

MELIANA

Meliana duplicà les ajudes socials directes durant el 2020

■ REDACCIÓ | **MELIANA**

Finalitzat el 2020, l'Ajuntament de Meliana ha fet balanç del que ha sigut la resposta directa de la institució a la situació social extraordinària generada per la pandèmia.

En paraules de la regidora de Serveis Socials, Marta Valero: "L'Ajuntament vam marcar com a prioritat des del primer moment la disponibilitat de recursos municipals per a atendre les ajudes socials d'emergència directes a tota la gent de Meliana que ha sigut colpejada per la crisi".

Així, pel que fa a aquestes ajudes directes, s'han duplicat els recursos d'un any normal, que han arribat als 150.000 €. Ajudes alimentàries, de pobresa energètica o de lloguer.

La responsable de l'àrea constata: "Les professionals del Departament de Serveis Socials han fet un treball exhaustiu per tal de donar una resposta sistemàtica a les diferents situacions que s'han anat produint per tal que els perjuís i l'angoixa foren com menys millor per a les persones usuàries". Cal recordar que la parada econòmica generada pel confinament abans de l'estiu va suposar la pèrdua de molts llocs de treball o situacions d'ERTO amb les complicacions que això va suposar per a moltes persones i famílies per a fer front als pagaments dels recursos bàsics. En este sentit, la resposta de l'Ajuntament ha sigut l'adequada. Una vegada més, la col·laboració entre administracions ha sigut important i tant la Generalitat com la Diputació han habilitat programes per a ajudar els municipis -destaca Valero-.



Marta Valero. / EPDA

MASSAMAGRELL

Massamagrell suspende la tasa de las terrazas para 2021

■ REDACCIÓN | **MASSAMAGRELL**

Massamagrell aprobó en el pleno del miércoles la suspensión de la tasa de ocupación de terrazas de los establecimientos hosteleros ubicados en el municipio, una propuesta del equipo de gobierno, que fue aprobada por unanimidad de todos los grupos políticos. Debido a la crisis sanitaria de la Covid-19, el sector hostelero está siendo uno de los más afectados, y el Consistorio ha decidido tomar esta medida.

El Ayuntamiento de Massamagrell ya tomó medidas al respecto en 2020. El pasado mes de noviembre se anunció la devolución de la tasa a aquellas personas que habían efectuado el pago de todo el año. "El año pasado, también contemplamos disminuir la cuota de cara a este año, modificando así la Ordenanza Reguladora de la Tasa por utilización privativa o el aprovechamiento especial del dominio público local, mesas y sillas para 2021. Pero vista la situación actual y las nuevas restricciones, hemos pensado en modificar esta ordenanza, ya que lo más honesto y correcto es la suspensión completa", ha explicado el alcalde Paco Gómez.

El anuncio estará expuesto en el Tablón de Anuncios del ayuntamiento, en el BOP y en un diario de mayor difusión de la provincia, a los efectos de que los interesados examinen el expediente y puedan presentar las reclamaciones que estimen oportunas.

GODELLA

Godella adopta noves mesures per a frenar a la Covid-19

■ REDACCIÓ | **GODELLA**

L'Ajuntament de Godella ha adoptat noves mesures en el municipi per a fer front a la crisi sanitària provocada per la Covid-19, que continua incrementant el seu impacte en els últims dies.

Per això, després de l'anunci de les noves restriccions imposades hui per la Generalitat Valenciana en tot el territori autonòmic, la corporació, a través d'una resolució d'Alcaldia, aplicarà fins al 31 de gener noves restriccions per a tractar de contindre la tercera ona de contagis, que es mostra en una preocupant línia exponencial ascendent.

La corporació ha decidit suspendre les activitats amb presència de públic tant si es realitzen en edificis municipals com en la via pública. Així mateix, es cancel·len les exposicions artístiques. S'exceptuen d'esta mesura l'activitat pròpia de les Escoles Municipals que impartixen ensenyaments reglats com l'Escola d'Adults, el Conservatori de Música o el curs de monitor de temps lliure.

D'altra banda, es tanquen tots els parcs i jardins municipals i les instal·lacions esportives municipals, suspenent-se totes les activitats que es realitzen en elles.

Respecte als mercats ambulants, continuaran oberts tant el mercat dels divendres com el de venda directa dels dissabtes, encara que amb les mesures d'aforament establides. El mercat municipal continuarà amb la seua activitat.



MUSEROS

La asociación de comercio suma 19 nuevos miembros en enero

■ REDACCIÓN | **MUSEROS**

El Ayuntamiento de Museros, desde la Concejalía de Comercio, Industria y Mayores, y en colaboración con la Asociación de Comerciantes del municipio, más conocida como CAMU, realizaron en diciembre una campaña de captación de nuevos comercios para dicha asociación.

La campaña se realizó a principios del mes, coincidiendo con otras campañas dirigidas al apoyo del comercio local, también respaldadas por las concejalías de Comercio y Fiestas, y la Asociación de Comerciantes, a través de su presidenta Mª Elena Laguna y miembros de la junta directiva.

Los resultados de esta campaña de captación han resultado de lo más beneficiosos. Se ha conseguido captar 19 nuevas altas de comercios, que desde estos momentos ya han pasado a ser miembros de la asociación, pudiendo así beneficiarse de todas las acciones que se promoverán a partir de ahora. De esta manera, CAMU pasa a ser una de las asociaciones de comerciantes más importantes de la comarca, en cuanto a número de socios y oferta de productos y servicios.



Reunión con la alcaldesa y el concejal. / EPDA

Los beneficios de pertenecer a CAMU son múltiples: desde la participación en diversas campañas que se organizan conjuntamente con la Concejalía de Comercio del Ayuntamiento de Museros, hasta la información en ayudas para los negocios, el asesoramiento personalizado y la participación en cursos formativos, entre otras cosas.

La alcaldesa de Museros, Cristina Civera, ha señalado que "el Ayuntamiento está y estará siempre a favor del asociacionismo del pequeño y mediano comercio porque es la mejor manera de hacer frente a la brutal competencia de las grandes cadenas".



El regidors de Más Foios no saben de finances

Sergi Ruiz

ALCALDE DE FOIOS

En el pamflet que han repartit pel poble, els regidors de Más Foios falsegen la realitat del deute municipal, per desconeixement, o pitjor, de manera malintencionada.

El deute a Foios a finals del 2020, està en mínims històrics. És el 23% del pressupost, segons la Intervenció Municipal, i a finals del 2021 serà del 28%, en cas que demanem en la seua totalitat el préstec que els regidors de Más Foios han criticat. Un préstec imprescindible per a continuar executant les grans inversions i infraestructures que necessitem (la ronda, el nou ajuntament i l'adequació d'espais municipals, col·legis, etc), en un moment en què també són urgents els grans estímuls per rellançar l'economia.

Els il·lustres regidors de Más Foios desconeixen, obliden, o potser pitjor, oculten a la ciutadania, que de manera ordinària l'Ajuntament amortitzarà durant el 2021, 450.000 € de deute, segons s'explica al pressupost municipal que diuen haver-se estudiat.



Per tant, el deute se situarà a finals del 2021, com a molt, en el 28%, i no en el 45% com diuen els dos regidors en el seu pamflet. Fins i tot, és probable que acabe encara més baix, perquè volem destinar el superàvit del 2020 a amortitzar deute de manera extraordinària, com ja hem fet altres anys.

Poc els preocupava el deute de l'Ajuntament a estos regidors, quan a finals del 2014 el govern del PP situava l'endeutament en el 107% del pressupost municipal (4.324.000 €). Hui, el deute de Foios està en mínims (1.405.000 €) i controlat, gràcies a la bona gestió econòmica feta des del 2015 i els estalvis que aconseguim amb el sanejament de l'endeutament, els estem destinant a afrontar les inversions i la millora de serveis que el poble necessita.

És curiós que els dos empresaris-regidors sàpiguen tan poc de números i de la conveniència de fer inversions en infraestructures. O tal vegada només els interessen les finances quan són en profit dels seus negocis i les obliden quan són en interès de la ciutadania.



MONCADA

El conseller Arcadi España visita el Tram Nord de l'Anell Verd en Moncada

LES OBRES D'AMPLIACIÓ D'ESTE CORREDOR CIRCULAR CONTINUARAN DURANT 2021



La alcaldessa de Moncada, Amparo Orts (esquerra), durant la visita del conseller a la ciutat de Moncada. / EPDA

■ REDACCIÓN | **MONCADA**

El conseller de Política Territorial, Obres Públiques i Mobilitat, Arcadi España, ha visitat recentment Moncada per a conèixer el funcionament del Tram Nord de l'Anell Verd Metropolità de València, un corredor circular a través del qual "els ciutadans i ciutadanes veuran afavorida la seua connectivitat i es donarà resposta a la necessitat de vies per a ús lúdic i d'oci saludable", en paraules del conseller.

España també ha destacat que es tracta d'una "actuació prioritària per a la Generalitat Valenciana que permetrà que en aquest primer trimestre de 2021 s'inicien les obres d'un dels trams i que, durant la resta d'aquest exercici, s'inicien treballs en diversos trams més amb l'objectiu que l'Anell siga una realitat completa en 2023, exceptuant el segment del front litoral, amb un total de 43,8 kilòmetres".

El Tram Nord de l'Anell, Moncada-Meliana-Port Saplaya, ja està finalitzat i en funcionament. Dividit en dos subtrams (Moncada-Meliana i Meliana-Port Saplaya), s'ha desenvolupat dins del Programa Feder 2014-2020. El primer subtram, que té una longitud de 6,5 quilòmetres i ha suposat una inversió de 908.151 euros, s'inicia en el terme municipal de Moncada i discorre pels camins de servei del Barranc del Palmaret i del Carraixet, des dels quals es té una àmplia panoràmica de l'Horta. Després voreja el nucli urbà de Vinalesa i es dirigeix cap a Meliana, travessant l'horta de Bonrepòs i Mirambell i de Cases de Bárcena. Finalitza en la carretera CV-300, en l'extrem oest del terme municipal de Meliana, punt de connexió amb el següent subtram. Els municipis travessats, així, són Moncada, Alfara del Patriarca, Vinalesa, Carpesa (València), Bonrepòs i Mirambell, Cases de Bàrcena (València) i Meliana. Respecte al segon segment del Tram Nord, el recorregut suma 5,8 quilòmetres i ha comportat 1,4 milions per a la seua execució. S'inicia en la glorieta de la carretera CV-300 que dóna accés a la població de Meliana, en el límit d'este terme municipal i el de Cases de Bárcena (València), i finalitza en el bord nord de Port Saplaya.

Enguany, la Conselleria Política Territorial, Obres Públiques i Mobilitat finalitzarà també la licitació del Tram Oest de l'Anell i iniciarà les obres del Tram Sud, per a les quals s'invertiran 13,3 milions d'euros. Quant al Tram Oest, es licitaran 10,9 kilòmetres entre les localitat de Quart de Poblet i Massarrojos i s'iniciaran les obres que connectaran les poblacions d'Aldaia i Quart de Poblet. En el Tram Sud, es connectarà Pinedo, Sedaví, Picanya i Alaquàs.

MONCADA

Moncada dóna suport als negocis hostalers locals

■ M. J. R. | **MONCADA**

L'Ajuntament de Moncada s'ha bolcat estos dies a ajudar als establiment hostalers de la població després del tancament decretat per la Generalitat Valenciana per a tractar de frenar la propagació del virus. Des de fa uns dies s'ha posat en marxa la campanya 'Ara més que mai' tant en mitjans de comunicació com en les xarxes socials municipals perquè els ciutadans i ciutadanes de Moncada coneguen el llistat de negocis que tenen un servei de menjar per a portar o a domicili.

Els hostalers interessats a adherir-se hauran de seguir les instruccions del cartell de la campanya i enviar un whatsapp amb les dades del seu negoci.



LA POBLA

Cs de La Pobla pide abaratar las facturas de la luz y el gas

■ REDACCIÓ N | **LA POBLA**

Ciudadanos (Cs) La Pobla de Farnals ha pedido "abaratar las facturas de la luz y el gas", ha explicado su portavoz, Pilar León tras registrar la moción que se debatirá en el próximo pleno.

La concejala ha detallado que "se insta al Gobierno, a través del Consell, a eliminar la doble imposición en estas facturas de manera permanente y a reducir al 10% el IVA mientras dure la pandemia". "Esto rebajaría los precios de la electricidad a las familias y empresas, y haría más competitiva nuestra economía", ha esgrimido.

Además, ha destacado, "entre otras medidas, Cs reclama ayudas económicas directas a consumidores y familias vulnerables para financiar los costes de los suministros básicos". "Esperamos el apoyo del resto de grupos para reducir el enorme impacto de la subida del precio de la electricidad en las familias y los consumidores vulnerables justo en una situación excepcional en la que se pasan más horas en casa", ha concluido.

ALMÀSSERA

Nuevos bancos en la plaza Mayor

CON ESTA ACCIÓN SE DAN POR EJECUTADAS LAS PROPUESTAS DE LOS PRESUPUESTOS PARTICIPATIVOS

■ REDACCIÓN | **ALMÀSSERA**

El Ayuntamiento de Almàssera ha colocado en la plaza Mayor del municipio 10 nuevos bancos dobles de madera y con respaldo fruto de la propuesta ciudadana votada en los Presupuestos Participativos 2019. Con esta acción y con la colocación de las dos fuentes para beber agua, una en las pistas polideportivas de la avenida Derechos Humanos y otra para los corredores y corredoras situada también en dicha se dan por ejecutadas las 10 acciones elegidas en el mes de agosto de 2019 en el proceso abierto de participación ciudadana referente a los Presupuestos Participativos 2019, que también incluía la adquisición de una hidrolimpiadora para limpiar las calles, aparcabicis enfrente del colegio público y la señalización pintada para ir andando al colegio, entre otras.



Nuevos bancos en la plaza Mayor de Almàssera. / EPDA

La pandemia ocasionada por el coronavirus retrasó la puesta en marcha y la realización de dichas actuaciones pero finalmente se han llevado a cado todas ellas cumpliendo así la voluntad ciudadana.

Este hecho coincide también con la puesta en marcha de la nueva propuesta de Reglamento de Participación Ciudadana que está a disposición de los vecinos y vecinas de Almàssera en la página web del Ayuntamiento www.almassera.es/es/noticia-pagina-transparencia/consulta-publica-reglamento-participacion-ciudadana para que todos y todas puedan dar su opinión y aportar nuevas ideas.

Este reglamento es fundamental para mejorar y dar más cabida a la participación ciudadana en los asuntos municipales y de esta manera concretar el enfoque y la organización de los siguientes presupuestos participativos.

Antonio Sánchez, concejal de Participación Ciudadana del Consistorio de Almàssera, comentó que "el 2021 debe ser el año que potencie la Participación en nuestro pueblo, recuperando así el año perdido debido a la pandemia, consolidando así la democracia participativa y potenciando la democracia directa, donde la ciudadanía tiene voz y voto permanente y no solo cada 4 años".

ALBORAYA



Nuevos pasos. / EPDA

Alboraya pinta su primer paso de peatones tridimensional

■ REDACCIÓN | **ALBORAYA**

El municipio de Alboraya cuenta desde la pasada semana con su primer paso de peatones 3D, ubicado en la calle Meliana, a la altura del colegio Cervantes. Esta iniciativa se ha realizado para prevenir el exceso de velocidad de los conductores en esta zona.

"Este tipo de pasos son un sistema para prevenir los accidentes de tráfico, porque el efecto 3D hace que los conductores reduzcan la velocidad o frenen", comentó el alcalde de Alboraya, Miguel Chavarría, por ese motivo el Consistorio ha decidido probar el método en esta zona de entrada a la localidad.

Alcampo Alboraya

¡¡No te pierdas las ofertas de 1€!!

PROLONGADO

1€

Dormitorio
Baño
Ordenación
Menaje

Hasta el 17 de febrero de 2021

IDEAS PARA TU CASA

¡Ideas para tu ahorro!

JUEGO DE SÁBANAS O FUNDA NÓRDICA
48%algodón,52% Poliester.Cama 90cm.
El ahorro está en el precio 9,99 €

Cama 150cm. 15,99 €
Disponible en diferentes diseños y medidas.

TOALLA CENEFA JACQUARD 450 G/M2
100% Algodón. Lavabo
Disponible también en tocador, ducha o baño
El ahorro está en el precio 2,49 €
actuel.

MONIX
LOTE 3 SARTENES DE ALUMINIO FORJADO 18,22 Y 26 cm Fuego de MONIX
Lote El ahorro está en el precio 16,99 €

Tu compra online en alcampo.es
Autovía V-21 Salida Alboraya - 46120 Playa de Alboraya
Alcampo y la vida cambia

LA POBLA DE FARNALS

La Pobla instal·larà mesuradors de CO2 en les aules escolars

■ M. J. R. | **LA POBLA**

L'Ajuntament de La Pobla de Farnals, a través de la regidoria d'Educació, ha autoritzat la compra de diversos mesuradors de CO2 que seran instal·lats en les aules del CEIP Cervantes i l'Escoleta Municipal La Creu per tal de fer front a la Covid-19 en els espais educatius municipals. Per a la seua compra s'han destinat 9.000 euros, procedents de fons propis municipals. "Estem a l'espera de que la Conselleria d'Educació done el vist i plau per a la seua instal·lació, ja que és competència seua", ha explicat la regidora d'Educació, Carmen Alcíbar.

Estos mesuradors s'utilitzaran per a controlar els nivells de CO2 de les aules i avisaran quan els nivells siguen superiors als recomanats. "Es tracta d'una mesura que complementarà a la ventilació de les aules i a l'ús dels purificadors d'aire que ha enviat la Generalitat Valenciana", ha assegurat la regidora. "Les aules seguiran ventilant-se contínuament de manera natural sempre que siga possible, tal i com marca la normativa vigent, i quan a causa de la temperatura, inclemències exteriors o el soroll no siga possible, s'obriran les finestres completament cada 25-30 minuts durant un període de 3 a 5 minuts", ha explicat Carmen Alcíbar, qui ha destacat que els nous mesuradors "compliran una funció de reforçament de tots estos protocols que ja estem desenvolupant als nostres centres educatius durant els darrers mesos".

La regidora d'Educació també ha afirmat que, paral·lelament a açò, "els sistemes de calefacció es mantindran en marxa tot el temps que siga necessari, per tal d'assegurar les necessàries condicions de confort per als nostres escolars". "Totes les mesures que apliquem des de la regidoria estan en constant revisió, segons l'evolució de la pandèmia i les diferents normes de rang superior que hem d'aplicar", ha conclòs.

LA POBLA DE FARNALS



Un dels arbres trasplantats estos dies. / EPDA

Es trasplanten els arbres decorats pel veïnat de La Pobla

■ M. J. R. | **LA POBLA**

L'Ajuntament de La Pobla de Farnals, a través de la regidoria de Medi Ambient, ha trasplantat els arbres que es col·locaren en els diferents barris durant les festes nadalenques perquè el veïnat els decorara. En total, huit arbres (n'eren nou, però un d'ells va patir un acte vandàlic) han sigut trasplantats en diferents zones enjardinades i en els accessos al cementeri. "Després d'adornar i alegrar els nostres carrers durant estos Nadals tan atípics, hem volgut que estos arbres continuen amb nosaltres donant-los una nova vida dins del nostre poble, en espais que hem considerat adequats per a la seua supervivència i creixement", ha explicat la regidoria de Medi Ambient, Maria Luisa Aragó. "Teníem previst dur a terme esta iniciativa durant les celebracions del Dia de l'Arbre, però l'estat actual de la pandèmia ens ha obligat a suspendre totes les activitats".

LA POBLA DE FARNALS

Benlloch assumix Benestar Social en la Mancomunitat

■ M. J. R. | **LA POBLA**

La regidora d'Economia, Hisenda i Benestar Social de l'Ajuntament de La Pobla de Farnals, i també tinent d'Alcalde, María Carmen Benlloch, ha assumit l'àrea de Benestar Social de la Mancomunitat de l'Horta Nord. Segons Benlloch, "ha sigut una resolució del president de la Mancomunitat, Josep Vicent Andreu, la qual accepte amb responsabilitat i una gran motivació per treballar en un àrea bàsica de la Mancomunitat".



María Carmen Benlloch. / EPDA

La regidora també ha explicat que es continuarà "amb les accions que ja es gestionen des del departament i que estan funcionant molt bé, i es treballarà per a implementar iniciatives complementàries".

L'alcalde de La Pobla de Farnals, Enric Palanca, ha felicitat a Benlloch pel nou càrrec, que compatibilitzarà amb la seua tasca en l'Ajuntament de la població, i ha destacat "la gran capacitat d'organització" de Maria Carmen Benlloch. A més, ha expressat que la seua gestió al càrrec de la regidoria de Benestar Social "ha sigut la millor fulla de serveis per a merèixer esta delegació".

Segons explicà en un primer moment, Benlloch tenia previst reunir-se només fóra possible amb el personal tècnic del departament per a començar a coordinar les diferents línies d'actuació dels Serveis Socials de la Mancomunitat de l'Horta Nord.

BONREPÒS I MIRAMBELL

'Gaudim de la vostra cuina a casa' dona suport a l'hostaleria de Bonrepòs i Mirambell

■ REDACCIÓ | **BONREPÒS**

L'Ajuntament de Bonrepòs i Mirambell ha posat en marxa una campanya informativa per promocionar l'hostaleria local. Amb el nom 'Gaudim de la vostra cuina a casa', esta iniciativa pretén valorar i ajudar un sector fortament colpejat a conseqüència de la crisi sanitària i promocionar els establiments del municipi que oferixen el servei de menjar per a emportar: La Taberna del Poble, Bar del Centre Cívic, Cafetería Eclipse, Bar el Cantó i Café el Bon Repòs, segons van informar esta setmana fonts municipals.



Cartell de la iniciativa. / EPDA

El regidor de comerç del Consitorio de Bonrepòs i Mirambell, Jesús Raga, va manifestar al respecte que "l'hostaleria és un sector molt important en el nostre municipi. En aquests moments està veient afectada la seua activitat per les últimes restriccions aprovades per la Generalitat Valenciana i des de l'Ajuntament estem utilitzant tots els mecanismes que estan a la nostra disposició per a ajudar-los".

LA NOVA SITUACIÓ

Entre les últimes mesures aprovades per la Generalitat Valenciana per a contenir l'avanç de la Covid-19 en tot el territori valencià es troba el tancament de bars i restaurants des del passat 21 de gener fins, almenys, el 3 de febrer, amb l'excepció que estos establiments preparen menjar per a emportar o a domicili.

En este sentit, alguns dels establiments de la localitat de Bonrepòs i Mirambell han hagut de fer un esforç afegit per poder preparar menjar per a emportar a les cases i que la ciutadania puga continuar gaudint de la seua cuina.

L'Ajuntament d'esta població de l'Horta Nord seguix així amb la seua intenció d'ajudar al sector hostaler amb una mesura que se suma a l'aprovació, durant la primera declaració d'estat d'alarma, d'un paquet d'ajudes urgents a aquest sector amb motiu del tancament dels locals. Així mateix, a finals de l'any 2020 es van aprovar ajudes directes al sector de l'hostaleria per al manteniment de la seua activitat.

LA POBLA DE FARNALS

La regidoria de Comerç engega una campanya d'ajuda a l'hostaleria

■ M. J. R. | **LA POBLA**

L'Ajuntament de la Pobla de Farnals, a través de la Regidoria de Comerç i Turisme, està donant suport al sector de l'hostaleria del poble amb la promoció dels negocis davant el tantament decretat per la Generalitat Valenciana per tractar de doblegar la curva de contagis provocada per la Covid-19, segons van indicar fonts municipals.

Els establiments del municipi que oferisquen el servei de menjar per emportar o repartiment a domicili, poden enviar un correu a turisme@lapobladefarnals.es o missatges de Whatsapp o Telegram al número 605 07 44 74, amb la informació que serà publicada en les xarxes municipals.



MELIANA

Meliana tindrà un pas inferior entre vies en l'àmbit urbà de la línia del metro

LA GENERALITAT HA INCLÒS L'ACTUACIÓ EN ELS PRESSUPOSTOS DEL 2021 AMB UNA INVERSIÓ PREVISTA DE 520.000 €

■ REDACCIÓ | **MELIANA**

La Generalitat ha inclòs en els pressupostos del 2021 la construcció del pas inferior per a vianants, entre vies, en la línia 3 del metro al seu pas pel nucli urbà de Meliana. En concret, el pas s'ubicarà entres els carrers València i sor Isabel de Villena. La inversió prevista és de 520.000 €.

Com recorda l'alcalde i responsable d'Urbanisme, Josep Riera, "es tracta d'una actuació que vam estar treballant al llarg de la legislatura anterior. Després d'analitzar diverses propostes de solució tècnica ens vam inclinar per una sobre la qual es va redactar el projecte l'any passat. El pas següent serà la licitació de les obres per part de la Conselleria de Política Territorial. Obres Públiques i Mobilitat". La solució contemplada finalment és similar a la que al seu dia va dissenyar l'arquitecte Antonio Escario per a l'estació de la plaça d'Espanya de la línia 1 del metro.

A més de les escales, comptarà amb dos ascensors, una a cada banda. El pas inferior serà ample i recte. Com diu el primer edil, "amb aquesta solució, es garantix l'accessibilitat i es guanya en integració, lluminositat i seguretat". Així es generen una mena de patis de llums, s'eviten les rampes que necessitarien una afecció urbana important i no es generen espais amb poca visual que puguen generar inseguretat a les persones usuàries. A més, els accessos s'integraran en espais adequats per als vianants amb voreres àmplies amb vegetació i mobiliari urbà.

El màxim responsable municipal incidix: "es tracta d'una actuació important i molt necessària per a garantir la permeabilitat de la trama urbana entre les dos parts del nucli urbà separades per la via". De fet, ara mateix els ciutadans i les ciutadanes han de fer algunes voltes importants per a poder accedir a segons quins punts del municipi. Amb esta actuació, l'accés d'una part a l'altra fins al centre urbà estarà a escassos minuts.

En este sentit, Riera explica: "El pas, ubicat precisament en un dels aparcaments dissuasius habilitat, permetrà reforçar el canvi del model de mobilitat iniciat des de l'Ajuntament d'acord amb els objectius europeus". Així, qualsevol persona que visite Meliana per a fer ús del comerç i la restauració locals tindrà una opció més amb facilitat d'aparcament i d'accés al centre. A més, també es facilita l'ús del metro, ja que aquesta zona d'aparcament quedarà en l'àmbit de l'estació de Meliana.

Finalment, l'alcalde vol destacar: "Aquestes actuacions responen al treball de planificació i a les propostes recollides en els diferents documents estratègics aprovats per l'Ajuntament pel que fa a l'ordenació urbanística, la mobilitat o la sostenibilitat".

La previsió és que les obres es liciten al llarg dels pròxims mesos i les obres puguen començar cap a l'últim trimestre d'enguany, tal com s'ha previst.



Zona de la actuació en Meliana. / EPDA

FOIOS



Entorn del Xalet de la Jutera on s'està fent l'actuació urbanística. / EPDA

Foios inicia la urbanització de l'entorn del Xalet de la Jutera

■ REDACCIÓ | **FOIOS**

L'Ajuntament de Foios ha començat els treballs per a urbanitzar l'entorn del Xalet de la Jutera, un projecte d'integració urbana en el qual el departament d'urbanisme porta treballant des de fa anys i que convertirà un espai degradat en un espai d'oci per a les famílies, al costat de l'estació de metro, en una zona densament poblada.

Amb un pressupost de 248.382 euros, el poble transformarà un espai unit estretament a la història de Foios gràcies a les tasques de regeneració, que inclou els 400 metres quadrats cedits per Ferrocarrils, pertanyents a una antiga via de servei, i que ara se sumen a l'espai públic.

Sergi Ruiz, alcalde de Foios, ha destacat que "enrere queden les moltes reunions que des de 2016 s'han mantingut amb la direcció de Ferrocarrils de la Generalitat, qui sempre ha mostrat la seua predisposició i a qui estem molt agraïts. Ara comencen les obres per a recuperar aquest espai emblemàtic de Foios, que deixarà de ser una part degradada el poble per a convertir-se en una zona d'oci i esplai". Segons ha dit, "ara, al centre de l'espai públic rehabilitat, hi haurà el Xalet de la Jutera, en un estat evident d'abandó, amb la qual cosa es fa urgent reprendre les converses amb la propietat per a trobar una solució de recuperació d'un dels edificis més emblemàtics del municipi, que tant representa en la història de foiers i foieres".

ALBALAT DELS SORELLS

Albalat destina 241.000 euros per ajudes per a la Covid-19

■ REDACCIÓ | **ALBALAT**

Tal com ja va passar a l'inici de la pandèmia, ara fa justament deu mesos, l'ajuntament d'Albalat ha centrat esforços a fer possible l'arribada efectiva de les ajudes econòmiques de la forma més àgil i ràpida possible, a totes les persones i empreses afectades per la continuada crisi de la Covid-19. Doncs, de nou, les mesures restrictives aprovades per la Conselleria de Sanitat des del 5 de desembre; l'enduriment d'estes en la nova resolució del 21 de gener, (esta amb el tancament total de l'hostaleria, llevat de les excepcions: menjar per endur, serveis de restauració dels centres hospitalaris, etc.), fins al próxim 3 de febrer, fa preveure que ens trobem amb una situació igual de complicada i d'incerta que el 2020.

És per això que l'equip de govern s'afanya a poder habilitar les diferents ajudes per als sectors més colpejats per la pandèmia: parlem del sector dels bars i restaurants, així com la immensa majoria del sector comercial i xicotets autònoms i microempreses.

Així doncs, la Junta de Govern ha aprovat este dimecres, un paquet d'ajudes que es destinaran al sector més afectat per la crisi de la Covid-19 en este inici d'any. Entre les ajudes que ha aprovat la junta de govern destaquen:

Primer: Acceptar l'ajuda de 91.310 € del Pla Resistir del Consell, pel qual s'aprova el Pla Resistir, que inclou ajudes parèntesis en cada municipi per als sectors més afectats per la pandèmia.

Segon: A part del Pla Resistir, mantenir en el pressupost de 2021 la partida 50.000 € per ajudes al comerç local.

Tercer: Eliminació de la taxa de 2021 per ocupació pública de terrasses.

Quart: subvenció de la taxa de fem a tot el comerç local, previ informe d'intervenció positiu.

Cinquè: Establir el mecanisme necessari perquè l'ajuntament done el servei d'assessorament a comerç, autònoms i empreses locals per un període mínim de tres mesos.

Sisè: Realització d'una intensa campanya de foment del comerç local.

En total, l'Ajuntament suma 241.000 €, (tot i que, comptablement, s'han d'afegir els crèdits previstos pel que fa a la taxa de terrasses i la subvenció del fem que en este exercici no es comptabilitzaran com a ingressos). L'Ajuntament està treballant en l'elaboració d'un protocol el més àgil possible i que garantisca que les ajudes arriben al màxim de comerços possibles. Este protocol serà el que marcarà com, quan i qui podrà sol·licitar estes ajudes.

Pel que fa a les ajudes directes a persones i famílies més vulnerables, de nou, l'àrea de serveis socials i els equips tècnics també preveuen un augment de necessitat i, en conseqüència, un augment de les peticions d'ajuda directa a persones i famílies que estan passant per un vertader calvari des de fa prop d'un any, per la qual cosa s'ha acordat mantenir en la partida 100.000 € per a aquestes ajudes.

Tal com ens comenta l'alcalde, Nicolau Claramunt: "En la gestió de la pandèmia tenim molt clar que hem de posar tots els recursos municipals damunt la taula per fer front a aquesta situació, per mantenir la seguretat del veïnat, per ajudar econòmicament primer que res a les persones més necessitades i posteriorment també a l'economia del nostre municipi."

PUÇOL



Curso impartido por Carlos Pablo en Puçol. / EPDA

Puçol fomenta el empleo con un curso de carnicería y charcutería

■ REDACCIÓN | **PUÇOL**

Durante 100 horas, Carlos Pablo ha impartido un curso de carnicería y charcutería para 15 vecinos de Puçol que han recibido formación en aspectos teóricos, prácticos y también legales. La propuesta del Ayuntamiento de Puçol es seguir ofreciendo cursos ajustados a lo que demandan las empresas de la localidad y el entorno para que esta formación pueda finalizar con la contratación de parte del alumnado.

De lunes a viernes, de 9 a 14 horas, en el Espai Social La Barraca, el monitor Carlos Pablo ha explicado y, sobre todo, ha enseñado a realizar en la práctica todo tipo de trabajos con materias primas y productos auxiliares: manipulación de la carne para su comercialización, manipulación de productos de charcutería, atención al cliente y, por supuesto, ventas.

El fin de curso y la entrega de diplomas se realizaron el 21 de enero en La Barraca.

RAFELBUNYOL

Rafelbunyol dona suport a l'hostaleria

■ REDACCIÓ | **RAFELBUNYOL**

La regidoria de Comerç de l'Ajuntament de Rafelbunyol recolza l'activitat de l'hostaleria local donant difusió del seu nou servei de menjar per a emportar, segons van informar esta setmana fonts municipals.

Un suport que, segons les fonts abans esmentades, s'ha materialitzat en la realització d'un directori, en constant actualització, dels bars i restaurants de la localitat que, mentre estiga la mesura vigent del tancament de l'hostaleria decretada per la Generalitat Valenciana, donaran servei de menjar a domicili.

Esta iniciativa de la administració local ha sigut molt bé rebuda pels establiments de la zona que no han dubtat en sumar-se i també per la ciutadania, la qual, a través de les xarxes socials o a l'apartat covid de la web municipal, pot conéixer: l'horari, condicions, servei de menjar que s'ofereix i forma de contacte amb els bars.

MASSAMAGRELL



Un operario desinfectando la calle. / EPDA

Intensifican las labores de desinfección

■ REDACCIÓN | **MASSAMAGRELL**

El Ayuntamiento de Massamagrell ha ampliado el servicio municipal para labores de desinfección en el municipio. Unas labores que llevan realizándose de manera periódica desde que comenzó la pandemia, pero que se han visto intensificadas en los últimos días ante el gran aumento de casos positivos de coronavirus en el municipio.

El grupo de trabajadores de la brigada ya está interviniendo en las calles del pueblo, mobiliario urbano, entradas a edificios públicos municipales, como el centro de salud, además de en las entradas a los colegios públicos. Para llevar a cabo estos trabajos, los operarios tienen el apoyo de mochilas de desinfección y un turbotractor adquirido con el remanente de 2020, además de los productos químicos adecuados.

El alcalde de Massamagrell, Paco Gómez, aclaró que "hemos intensificado los trabajos de desinfección porque es de especial importancia la eliminación de la carga viral que puedan contener las vías públicas".

MASSAMAGRELL

Massamagrell ingresa 9.400€ de las ayudas de material escolar

ESTE CURSO YA SE HAN DESTINADO UN TOTAL DE 55.000 EUROS EN AYUDAS DE EDUCACIÓN EN LA LOCALIDAD

■ REDACCIÓN | **MASSAMAGRELL**

El Ayuntamiento de Massamagrell ha realizado durante estos días de enero el ingreso de las ayudas de material escolar a las personas beneficiarias, en esta ocasión, las dirigidas al alumnado de Educación Secundaria Obligatoria.

"Es el primer año que los alumnos y alumnas de la Educación Secundaria Obligatoria (ESO) han podido solicitar esta ayuda dotada con una cuantía de 60 euros, al igual que la solicita el alumnado de primaria desde hace unos años. Entre ayer y hoy, las personas solicitantes a las que se les ha aceptado su petición, lo están recibiendo en sus cuentas corrientes vinculadas", ha aclarado el alcalde de Massamagrell, Paco Gómez.



Cartel de las becas. / EPDA

"Hemos ingresado un total de 9.403,44 euros únicamente en las ayudas para ESO, cantidad que se suma al ingreso que se realizó hace unas semanas sobre las ayudas para primaria. Entre todas ellas, incluyendo las dirigidas al alumnado de infantil, este curso se han destinado un total de 55.000 euros en ayudas de educación", ha añadido la concejala de Educación, Araceli Munera.

MASSAMAGRELL

Massamagrell comienza el reparto de abrigo en los colegios e institutos

■ REDACCIÓN | **MASSAMAGRELL**

El Ayuntamiento de Massamagrell, a través de la concejalía de Educación, inició hace unas semanas la previsión para dotar a los centros escolares e instituto, del material necesario para hacer frente a las bajas temperaturas en las aulas, debidas a la obligatoria ventilación de las mismas para frenar el contagio del virus.

Esta semana, el alcalde y la concejala de Educación han empezado con el reparto de las mantas para el alumnado de la ESO, ciclos formativos y bachillerato. Los primeros beneficiarios han sido los alumnos del IES Massamagrell, y luego, se ha realizado la entrega al colegio Sagrada Familia, que también cuenta con secundaria. "Tal y como nos comprometimos hace un par de semanas, desde el Ayuntamiento, hemos tomado las medidas necesarias para dar respuesta a la situación que vive el alumnado de los centros escolares del municipio. Se han destinado 18.000 euros a este fin", ha dicho el alcalde Paco Gómez.



Reparto de la ropa de abrigo en Massamagrell. / EPDA

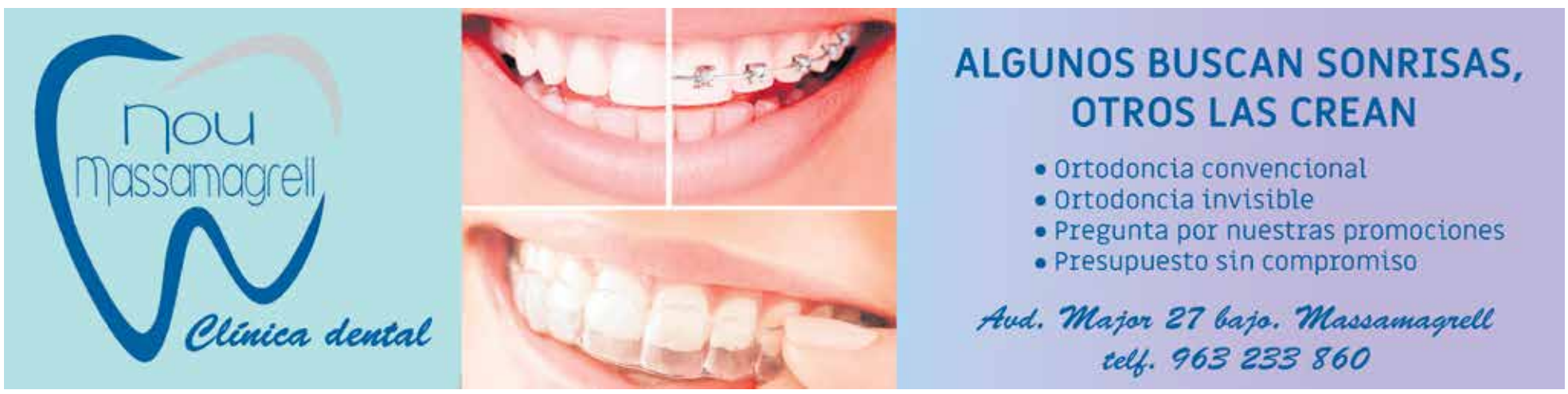

MASSAMAGRELL

Más de 290.000 € para emergencia social en 2020 en Massamagrell

■ REDACCIÓN | **MASSAMAGRELL**

El Ayuntamiento de Massamagrell ha destinado a lo largo de 2020 un total de 295.418,17 euros en ayudas para emergencia social. Se trata de ayudas dirigidas a personas y familias para remediar una situación gravemente deteriorada, de urgente necesidad o con graves problemas que afectan su autonomía personal, social y económica, que no se pueden resolver con medios económicos propios. Las prestaciones económicas individualizadas son: ayudas para el uso de vivienda, ayudas extraordinarias, ayudas para necesitados básicos, ayudas para la eliminación de barreras arquitectónicas, ayudas técnicas y ayudas para el desplazamiento ayudando a su normal desarrollo humano y social mediante prestaciones económicas individualizadas.

"El área de Bienestar Social contó en 2020 con un total de 378.782 euros, entre los 150.000 de la propia partida, más 200.000 euros provenientes del remanente de tesorería, y los 33.782 euros de ayudas para paliar los efectos del Covid. A finales de año se habían destinado un total de 295.418,17 euros entre todas las ayudas y a día de hoy se cuenta con un sobrante de 88.362,83 euros", ha explicado el alcalde Paco Gómez. "El objetivo de estas ayudas es que las personas y familias más afectadas y desfavorecidas consigan un desarrollo humano y social normal, por medio de las prestaciones económicas individualizadas", ha comentado la concejala Nina Sepúlveda.

Otras de las ayudas que se han destinado durante el pasado año 2020, han sido 2.334 euros para acciones de inclusión social, 5.987 euros para alquileres, para material escolar un total de 1.028 euros, y para ayudas de las víctimas de violencia de género 3.216 euros. Sumando entre todas ellas un total de 12.565 euros, según fuentes municipales.



Ayuntamiento de Massamagrell. / EPDA

MASSAMAGRELL



Sorteo realizado a comienzos de enero. / EPDA

10.000 € por comprar en el comercio local

LOS GANADORES DEL SORTEO TIENE DE TIEMPO HASTA EL 11 DE FEBRERO PARA APORTAR LA PAPELETA

■ REDACCIÓN | **MASSAMAGRELL**

El alcalde de Massamagrell, Paco Gómez, y la presidenta de la Asociación de Comerciantes de Massamagrell, Esther Crespo, realizaron el 8 de enero el sorteo correspondiente a la campaña de Navidad 'Compra en Massamagrell, ahora más que nunca, comercio local'.

Una campaña organizada por la Asociación de Comerciantes de Massamagrell en colaboración con el Ayuntamiento que pretendía animar a los vecinos y vecinas de Massamagrell a comprar en los establecimientos del municipio para así fomentar el comercio local.

En el acto, que fue transmitido en directo a las 18 horas a través del perfil de Facebook del Ayuntamiento de Massamagrell, se sortearon 121 tarjetas de compra por un valor total de 10.000 euros, y que quedan repartidos en una tarjeta de 1.000 euros, dos tarjetas de 500 euros, ocho tarjetas de 250 euros, diez tarjetas de 100 euros, y 100 tarjetas de 50 euros, todas ellas para gastar en los 140 comercios adheridos a la campaña de promoción del comercio local, antes del 31 de diciembre de 2021.

Las personas ganadoras de este sorteo pueden dirigirse hasta el 11 de febrero al departamento de Alcaldía, situado en el ayuntamiento, y aportar la papeleta premiada. Allí se les tomarán los datos correspondientes y se les explicarán el procedimiento a seguir para recibir su premio.



LISTA DE COMERCIOS DE HOSTELERIA CON SERVICIO DE ENTREGA O RECOGIDA EN EL LOCAL

NOMBRE DEL LOCAL	DIRECCIÓN	TEL.	WHATSAPP	RECOGIDA EN LOCAL	SERVICIO A DOMICILIO	HORARIO
Bar Casa Ricardo	Av. Major, 58	961 44 38 27	630 591 512	Sí	No	Lu a Vi: 6.00 a 17.00 h. Sa: 6.00 a 13.00 h.
Pizza Pronto	Av. Raval, 115 Dcha.	960 08 20 00	685 756 190	Sí	Sí	Lu a Do: 11.00 a 16.00 h. y de 18.00 22.00 h.
Cafeteria Raval	Av. Valencia, 11	961 15 18 16	669 040 840	Sí	No	Lu a Vi: 7.30 a 13.30 h. Sa: 7.30 a14.00 h.
Bar Jocar	Av. Virgen del Rosario, 6	677 042 346	677 042 346	Sí	Sí	Lu a Vi: 6.00 a 15.00 h.
Cafeteria Boletus	C. Estació, 12	961 14 35 74		Sí	No	Lu a Sa: 8.30 a 17.00 h. Do: 8.30 a 14.30 h.
Desig pizza	Av. Raval, 40	961 45 00 13		Sí (Domingo solo recogida en local)	Sí	Ma a Do: 19.30 a 21.30 h. Do: 13.00 h a 15.00 h.
El Pollo Robusto	Av. Major, 165	961 44 51 16		Sí	Sí	Ma a Do: 10.00 a 16.00 h.
Robin Pizzeria	Pl. Martínez Beneyto 5, bj. izda.	961 44 46 03	690 761 133 681 162 330	Sí	Sí	Lu a Ju: 11.30 a 16.00h y 18.30 a 00.00 h. Vi, Sa y Do: 11.30 a 00.30 h.
Com a casa	C. del Raval, 16	961 44 13 54	625 555 456	Sí	Sí	Ma a Do: 12.30 a 15.30 h. Vi y Sa: 20:00 a 21.30 h.
Distribuidora Planes	Av. Serra, 98	961 44 25 30	677 410 200	Sí	Sí	Lu a Do: 8.00 a14.00 h y 16.00 a19.00 h. Sa: 8.00 a 14.00 h.
Pizzeria Parmi	Av. Virgen del Rosario, 9	642 010 083	642 010 083	Sí	Sí	Lu a Do: 11:00 a 16.00 h y 18.00 a 22.00 h. Do:18.00 a 22.00 h.
Bar Trinquete	C. Progrés, 41	653 240 381		No	Sí	Lu a Sa: 8.00 a 22.00 h. Do: 8.00 a 14.00 h.
Pensat i Fet	C. Figueres, 4	649 337 779		No	Sí	Ma a Vi: 6.00 a 17.00 h. Sa y Do: 9.00 a 16.00 h.



TAVERNES BLANQUES

Tavernes Blanques pone en marcha 'Tavernes Delivery'

EL CONSISTORIO CEDE ESPACIOS EN SUS REDES SOCIALES PARA LA HOSTELERÍA

■ REDACCIÓN | **TAVERNES**

El Ayuntamiento de Tavernes Blanques ha puesto en marcha la iniciativa 'Tavernes Delivery' con el fin de ayudar a la promoción de la hostelería del municipio que ofrece servicio de reparto a domicilio o recogida en el local.

El Consistorio pone a disposición del sector sus redes sociales para la promoción de los comercios, dándolos a conocer y difundiendo sus servicios y datos de contacto, aprovechando el alcance que tienen los perfiles en redes del Ayuntamiento.

"Esta es una forma más de ayudar a nuestros hosteleros en estos momentos tan complicados. Emplazamos a todas las personas del municipio a que esa pizza, esa hamburguesa o bocadillo del viernes por la noche, y en general esa comida, cena y hasta merienda o almuerzo de cada día, la pidan a alguno de sus vecinos hosteleros a través de 'Tavernes Delivery'", comenta la concejala de Promoción Económica, Marisa Sánchez.

Las publicaciones se pueden ver en los perfiles oficiales de las redes sociales de Facebook e Instagram (aytotblanques), y busca abarcar desde cafeterías, pasando por las tradicionales casas de comida, comida rápida, hasta bares y restaurantes.

MUSEROS

Museros publicita sus negocios hosteleros con servicio para llevar

■ REDACCIÓN | **MUSEROS**

El Ayuntamiento de Museros, desde la concejalía de Comercio, ha querido ayudar a los comercios hosteleros que han tenido que bajar sus persianas tras las nuevas restricciones de la Generalitat para frenar el virus. Para ello, se ha puesto en contacto con las cafeterías, bares y restaurantes que en estos días ofrecen servicio de comida para llevar, y ha elaborado un anuncio bajo en lema 'En Museros cuinen per tu'. En el anuncio, se muestra al detalle el nombre del comercio, la dirección, el teléfono, el horario y el tipo de servicio que ofrece, como almuerzos, comidas, cafés e incluso menús del día.

"Además de hacer publicidad de cada uno de estos establecimientos, lo que pretendemos es que nuestros vecinos y vecinas conozcan aquellos lugares de Museros donde pueden realizar sus pedidos de comida durante estos días, de modo que ayuden en su economía", aclara la alcaldesa de Museros, Cristina Civera.

"Desde el Ayuntamiento continuamos mostrando nuestro apoyo hacia el comercio local, que es uno de los sectores más afectados en esta situación. Lo mejor que podemos hacer en estos momentos es permanecer en nuestras casas para evitar los contagios, y este servicio nos permite seguir disfrutando de la comida de nuestros restaurantes", comenta el concejal de Comercio, Juan José Carrión.

El lunes se publicó el cartel de 'En Museros cuinen per tu' en las redes sociales del Consistorio, que el jueves fue actualizado con dos establecimientos más.





GODELLA

Godella inicia una campanya per ajudar als comerços hostalers

PER A QUE LA CIUTADANIA CONEGA ALS NEGOCIS QUE OFERIXEN SERVEI DE RECOLLIDA I ENVIAMENT A DOMICILI

■ REDACCIÓ | **GODELLA**

L'Ajuntament de Godella, a través de la Regidoria de Comerç, ha iniciat una campanya de comunicació per ajudar als comerços dedicats a l'hostaleria que oferixen servei de recollida i enviament a domicili dels seus plats durant el tancament decretat per la Generalitat Valenciana com a conseqüència de l'agreujament de la crisi sanitària provocada per la Covid-19.

L'àrea dirigida per Teresa Bueso vol mostrar el seu suport a l'hostaleria del municipi i per a això ha creat una línia gràfica perquè la ciutadania conega els establiments dedicats a la gastronomia que continuen oferint els seus serveis a la ciutadania durant estes setmanes de fortes restriccions.

Un total de 13 negocis han confirmat que continuen al servei de la ciutadania en este moment complicat en el qual les autoritats sanitàries i municipals recomanen l'au-



Cartell de la campanya d'hostaleria. / EPDA

toconfinamiento per a evitar que es produïsquen més contagis en l'àmbit local i autonòmic.

"L'Ajuntament de Godella sempre està al costat dels que més ho necessiten. Ara és moment de fer costat a l'hostaleria que es troba en un estat crític amb motiu de les restriccions decretades per la Generalitat Valenciana, que impedeixen obrir els seus locals al públic amb normalitat", segons ha explicat Teresa Bueso, regidora responsable de l'àrea.

"Des de la Regidoria de Comerç hem de donar un impuls al consum de la gastronomia del nostre poble a domicili. I, per això, hem creat infografies que permeten a la ciutadania conéixer amb exactitud què ofereix cada establiment hostaler, ja siga esmorzars, menjars, sopars i si poden recollir-ho o que ho envien a casa", ha afegit la regidora de l'Ajuntament de Godella.

FOIOS

Ban Foios cumple 4 años informando a la ciudadanía

■ REDACCIÓ | **FOIOS**

El canal de información municipal, Ban Foios, celebra su cuarto aniversario. 3.365 vecinos y vecinas ya forman parte de este servicio que ha sustituido, prácticamente, al bando tradicional por megafonía, que todavía se mantiene para casos puntuales. Sergi Ruiz, alcalde de Foios, ha destacado que "el Ban Foios ya llega a más del 55% de la población mayor de 18 años, lo que demuestra el éxito del servicio y la percepción que tiene la ciudadanía de su utilidad".

Y es que este canal de comunicación directa del Ayuntamiento de Foios permite a la ciudadanía conocer, de manera instantánea, información de relevancia y actualidad relativa al municipio, como convocatorias, subvenciones, formación, servicios públicos, eventos e información general.

Según ha manifestado el alcalde, "en época de crisis, como la que estamos viviendo actualmente, o cuando ocu-



Canal municipal. / EPDA

rren fenómenos meteorológicos importantes, se registra un repunte de las altas en el Ban Foios. Es la mejor manera de conocer todo lo que ocurre en el pueblo". De hecho, en dos días, a pesar del alto porcentaje de usuarios sobre población, todavía se han solicitado 10 altas más. Los responsables del bando en el WhatsApp recuerdan que el servicio es unidireccional, por lo tanto no se responden mensajes ni consultas, y no hay posibilidad de interacción entre los miembros del grupo.

BURJASSOT

Comienzan en El Empalme las obras de soterramiento de vías

ESTA ACTUACIÓN DEL CONSELL DA SOLUCIÓN A UNA REINVINDICACIÓN HISTÓRICA

■ REDACCIÓN | **BURJASSOT**

El president de la Generalitat Valenciana, Ximo Puig, ha estado esta semana en Burjassot para, junto con el alcalde de la localidad, Rafa García; el consellerde Política Territorial, Obras Públicas y Movilidad, Arcadi España, el concejal de Urbanismo del Consistorio, Manuel Aragó y el Presidente de la Federación de Asociaciones de Vecinos, Arsenio Moraga, visitar la reanudación de obras del soterrament en el Barrio de El Empalme. Unas obras que, iniciadas originalmente en 2007, se reanudaron la semana pasada y que cuya reivindicación histórica por parte del municipio se remonta a finales del siglo XX.

García ha declarado que "hoy es un día de una tremenda emoción para Burjassot, tras más de veinte años de reivindicaciones. Por unas cosas o por otras y por un gobierno valenciano que, durante años, no atendió la necesidad de esta obra, dejándola paralizada sine die, yo hoy debo dar las gracias en primer lugar al movimiento vecinal que nunca ha dejado de luchar. También quiero agradecer personalmente al President de la Generalitat su interés y



Ximo Puig visita las obras de soterramiento. / EPDA

su sensibilidad para con este proyecto porque cuando estuvo aquí, hace unos años, se comprometió a la finalización de un soterrament que hoy, por fin, con estas obras en marcha, se va a hacer realidad".

La actuación, con un presupuesto de 9.682.574 y un periodo de ejecución de 24 meses en tres fases, consiste en la conexión ferroviaria de la estación de El Empalme con el soterramiento existente y de éste con la vía en sentido Bétera. Además, también contempla la urbanización de superficie sobre las vías soterradas, que permitirá dar continuidad a la avenida de Burjassot hacia el núcleo urbano de Burjassot a través de la calle Valencia, mediante la retirada de la vía existente, que quedará fuera de servicio. La infraestructura y superestructura ferroviaria se completan con las instalaciones de electrificación, señalización y seguridad ferroviaria, así como la instalación del sistema de ventilación en el interior del túnel existente.



BURJASSOT

Burjassot promociona la hostelería local con una campaña institucional

DESDE EL AYUNTAMIENTO SE HA ELABORADO UN LISTADO CON LOS NEGOCIOS CON SERVICIO PARA LLEVAR

■ M. J. R. | **BURJASSOT**

Debido a las nuevas restricciones que se han aplicado en la Comunidad Valenciana por el empeoramiento de la situación sanitaria, uno de los sectores que ha tenido que cerrar sus puertas ha sido el de la hostelería, tal y como se desprende de la Resolución publicada la semana pasada en el Diario Oficial de la Generalitat Valenciana (DOGV). En la misma, se señala que dichos establecimientos estarán cerrados "salvo que en los mismos se preste servicio de recogida de comida y/o bebida en el local o envío a domicilio".

Ante esta situación, el Ayuntamiento de Burjassot, a través de la concejalía de Comercio, dirigida por Rosa Cosa, de manos de Cemef, ha adoptado distintas iniciativas para ayudar a los establecimientos hosteleros que van a mantener sus puertas a abiertas tanto para la recogida en local como para el envío a domicilio, así como para mantener informados a los ciudadanos y ciudadanas de los negocios que dan ese servicio para que puedan realizar sus encargos. Esta acción ya se llevó a cabo tanto con los comercios esenciales, durante el período de confinamiento, como con los propios hosteleros cuando empezaron a abrir durante las fases de desescalada.

Por este motivo, desde la administración local se ha elaborado una lista de comercios hosteleros que dan servicio de recogida en local o envío a domicilio que puede consultarse en la web municipal, www.burjassot.org. En la misma, se especifica el nombre del local, su dirección, su teléfono y el horario además de si se puede realizar el pedido por WhatsApp. Listado: http://www.burjassot.org/wp-content/uploads/2021/01/Bares-Web-4.pdf

Aquellos establecimientos que no estén en el listado pero hayan decidido dar el servicio también, pueden ponerse en contacto con Cemef o bien enviar un correo a comunicacion@imcjb.net, para incluirlos en el mismo. En el mail deberán indicar sus datos: nombre del bar/cafetería/restaurante, dirección, teléfono, si se pueden hacer los pedidos por WhatsApp, si tienen web y correo electrónico. Además, deberán también indicar el horario hasta el que se pueden hacer los encargos.

Por otra parte, cumpliendo de manera estricta con las indicaciones de la Generalitat Valenciana, el Ayuntamiento de Burjassot ha adoptado nuevas medidas en el municipio para la contención de la Covid-19. Así, hasta el 3 de febrero permanecen cerrados los centros sociales y las instalaciones deportivas: pabellón cubierto, campo de fútbol de Las Oliveras, zona deportiva del Barrio de las 613 Viviendas, se dejará abierto el paso peatonal, y polideportivo municipal. En este último caso, sí permanecerán abiertas las zonas verdes. El Ayuntamiento ha procedido a la devolución de los alquileres de las pistas deportivas que ya se hubieran reservado.

BURJASSOT

Una App para los hosteleros de Burjassot

■ M. J. R. | **BURJASSOT**

Ya lo hizo en pleno confinamiento con una App en la que se podían consultar los comercios abiertos, sus horarios, su dirección y su ubicación para facilitar las compras a las vecinas y los vecinos de Burjassot. Y lo ha vuelto a hacer de nuevo. El burjassotense Jordi Torrijos ha creado en esta ocasión una App, también gratuita, para que bares y restaurantes del municipio puedan enviar comida a domicilio online tras el cierre de la hostelería decretado por la Generalitat Valenciana para tratar de aplanar la curva de contagios por coronavirus.



Nueva aplicación. / EPDA

Los establecimientos que quieran hacer uso de esta nueva aplicación no necesitan saber nada de programación, simplemente editar una hoja de cálculo Google Sheets. Para que lo hagan de forma fácil y siguiendo todos los pasos, el desarrollador de la misma Jordi Torrijos ha incluido también un videotutorial para guiar a los interesados paso a paso.

Además, ha elaborado también un vídeo de presentación de la aplicación, que se puede ver en el siguiente enlace, https://lnkd.in/d8B9Hia para que los establecimientos interesados en tenerla puedan ver su funcionamiento, que es fácil y muy dinámico.

LOCALES DE BURJASSOT CON SERVICIO DE COMIDA PARA LLEVAR O REPARTO A DOMICILIO



CAFETERIA CAFETAL
C/Jorge Juan 99 Telf: 685333721
RECOGIDA EN LOCAL De L a V de 7 a 13h

CAFETERIA CASA DE CULTURA
C/Mariana Pineda,95 Telf: 657860197
RECOGIDA EN LOCAL De L a D de 9 a 15h

CAFETERIA MIRAMAR
AV. Pi i Margall,37 **Telf**: 622258586
CENAS PARA RECOGER EN LOCAL
De jueves a sábado. Reservas hasta las 19h.

DINAPOLI
C/ Lauri Volpi,24 Telf: 963646064
RECOGER EN LOCAL
De miércoles a domingo. A partir de las 19h

DON PAELLER
AV. Pi i Margall,23 Telf: 963632099/ 647830902
donpaeller@hotmail.com

EL POLLASTRE DORAT
C/ Hernán Cortés,4 Telf: 963646874/674468558
RECOGIDA EN LOCAL Y DOMICILIO
De lunes a domingo De 8 a 16h

IL PECORINO
C/ Lauri Volpi,10 Telf: 961828353
RECOGIDA EN LOCAL Y DOMICILIO
De lunes a domingo De 19.30 a 22h

RESTAURANTE TRAPEMAR
C/Carretera de Lliria,116 Telf: 963160550
RECOGIDA EN LOCAL Y DOMICILIO.
De lunes a domingo de 8 a 18h

LA BOTIGA DELS MENJARS
C/Mendizábal,34 Telf: 963900900
RECOGIDA EN LOCAL
De miércoles a domingo de 12.30 a 15h

LA DESPENSA
C/Ausiàs March, 50 Telf: 963634991
RECOGIDA EN LOCAL
De miercoles a domingo de 9.30 a 15.30h

PIZZERIA DOLCE NOTTE
C/Blasco Ibáñez,115 Telf: 963901496
RECOGIDA EN LOCAl
De miércoles a domingo de 18h a 22h

RESTAURANTE CLEOS
C/Mariano Segarra,2 Telf: 657823834
RECOGIDA EN LOCAL
De lunes a viernes hasta las 14 h

TAPERÍA Y RTE.MARIANO
C/Carretera de Lliria,74 Telf: 963640607
RECOGIDA EN LOCAL
Si el pedido supera los 35e, servicio a domicilio.
De lunes a domingo de 7 a 15.30h

LOCALES DE BURJASSOT CON SERVICIO DE COMIDA PARA LLEVAR O REPARTO A DOMICILIO



TELEPIZZA
C/Lauri Volpi, 15 Telf: 963645960
RECOGIDA EN LOCAL Y DOMICILIO
De lunes a domingo de 13 a 16h y de 18.30 a 22hV de 7 a 13h

THE COFFEE PARK
C/ General Prim, 53 Telf: 688228191
RECOGIDA EN LOCAL De L a D de 9 a 16h

BAR JUAN PEDRO
C/ Colón. 7 Telf: 963903979
RECOGIDA EN LOCAL De lunes a sábado.

BAR EL PASO
c/ Lauri Volpi, 19 Telf: 657048018
RECOGIDA EN LOCAL. Pedidos por WhatsApp
De 8 a 16h

BAR EL PASEO
Paseo de Concepción Arenal, 8 Telf: 639922575
RECOGIDA EN LOCAL Y REPARTO A DOMICILIO.
De lunes a domingo. De 12 a 16h y de 20 a 21h.

EL RACO DE VALERIA
C/ Rubert i Villó, 6 Telf: 961022631
RECOGIDA EN LOCAL Y REPARTO A DOMICILIO
De lunes a viernes de 7 a 16 h

LA COCINA DE CHUS
C/ Blasco Ibáñez,119 Telf: 963902164
RECOGIDA EN LOCAL y REPARTO A DOMICILIO. De L a D de 13 a 16h

LA LLAR DEL PA
C/Lauri Volpi,31 Telf:600301174
RECOGIDA EN LOCAL Y REPARTO A DOMICILIO
De lunes a domingo de 8 a 18h

CAFETERIA LAURA (Dentro de Mercadona)
Plaza Francisca Navarro, 8 Telf: 606813156
RECOGIDA EN LOCAL Y REPARTO A DOMICILIO
Viernes de 19 a 22h
Sábado y domingo de 10 a 22h

CABANA CAFÉ
Plaza de la Concordia,12 Telf: 6478643511
RECOGIDA EN LOCAL
De lunes a viernes de 13 a 15.30h

CAFETERIA PANEA
Plaza de las Palmeras,2 Telf:960215460 615968214 / 629145327 RECOGIDA EN LOCAL. Pedidos por WHATSAPP y teléfono. De 8 a 14:00 y de 16:30 a 19 horas.
paatri_93@hotmail.com

CEMEF S.L.U.

Ajuntament de Burjassot
Concejalía de Comercio y Mercados

*SI TU LOCAL OFRECE COMIDA PARA LLEVAR Y/O REPARTO A DOMICILIO Y QUIERES PARTICIPAR EN LA LISTA, ESCRIBE UN CORREO A EMPRESAS3@CEMEF.COM

@CEMEFEMPRESAS

POLÍTICA

El PP pide mascarillas FPP2 para los colectivos vulnerables

■ REDACCIÓN | PATERNA

La pandemia está dejando al descubierto las necesidades muchos grupos de personas, cada vez más vulnerables. Desde el PP de Paterna consideran "adecuado que el Ayuntamiento haga un esfuerzo para poder dotar de mascarillas FFP2 a los colectivos con más riesgo médico o que por su situación socioeconómica no pueden tener acceso a ellas". En palabras de Mª Dolores Rodríguez, edil popular, "esta medida, acompañada de las muchas puestas en marcha y de las solicitas por el PP, como son todas las destinadas a la ayuda de comercios y autónomos, será muy bien recibida y ayudará a reducir la transmisión del virus".

POLÍTICA

Cs Paterna pide una rebaja de la tarifa de la luz en una moción

■ REDACCIÓN | PATERNA

El portavoz de Ciudadanos Paterna (Cs), Jorge Ibáñez, ha presentado una propuesta al pleno para que "el Gobierno de Sánchez baje la tarifa de la luz". "Pedimos que se establezca un tipo de IVA reducido del 10% para las facturas de luz y gas natural, como mínimo mientras dure esta situación", ha dicho Ibáñez, quien también ha reclamado que "se elabore un Plan de Garantía de suministros básicos". "Es necesario que se tomen las medidas para reducir el enorme impacto de la subida del precio de la electricidad en las familias en plena ola de frío", ha añadido.

PANDEMIA

Paterna refuerza los operativos policiales para asegurar el cierre perimetral

FUE LA PRIMERA GRAN CIUDAD DE LA COMUNITAT EN PEDIR A SUS VECINOS Y VECINAS EL AUTOCONFINAMIENTO ANTE EL CRECIENTE INCREMENTO DE LOS CONTAGIOS POR COVID-19

■ REDACCIÓN | PATERNA

La Policía Local de Paterna está organizando y reforzando los operativos policiales que desplegará durante los fines de semana en los diferentes accesos a la ciudad para garantizar el estricto cumplimiento del cierre perimetral del municipio decretado por el Consell hasta el próximo 15 de febrero.

Así lo ha anunciado esta semana el Jefe de la Policía Local de esta población, Rafael Mestre, quien ha indicado que se establecerán controles policiales en más de una decena de entradas y salidas al municipio, con dos patrullas por punto desde las 15 horas del viernes hasta las 6 horas del lunes, y desde las 15 horas de la víspera de días festivos hasta las 15 horas del día siguiente festivo, tal y como estipula el decreto de la Generalitat Valenciana.

Asimismo, Mestre ha señalado que el bando móvil - el vehículo municipal provisto de megafonía que recorre diariamente todos los barrios de la ciudad para informar para a los vecinos de las restricciones vigentes - recordará a la ciudadanía que no se puede entrar ni salir de la ciudad al estar confinada de forma perimetral.

RESTRICCIONES

Respecto al endurecimiento de las restricciones a nivel autonómico y el consiguiente cierre perimetral que afecta a Paterna, el Jefe de la Policía ha afirmado que "cualquier medida que establezca que la gente socialice lo menos posible y ayude a frenar la transmisión del virus y a reducir la presión sobre nuestro sistema sanitario, es siempre bienvenida".

En este sentido, Rafael Mestre ha recordado que "Paterna fue la primera gran ciudad de la Comunitat Valenciana que solicitó el autoconfinamiento a sus vecinos y vecinas" al mismo tiempo que ha vuelto a hacer un llamamiento a la población paternera para que se quede en casa el mayor tiempo posible.

"Estamos en el peor momento de la pandemia, con medidas duras y difíciles y necesitamos extremar aun más las precauciones y ser más responsables individual y colectivamente porque estamos hablando de salvar vidas", ha remarcado el responsable del cuerpo municipal de Policía de la ciudad de Paterna.

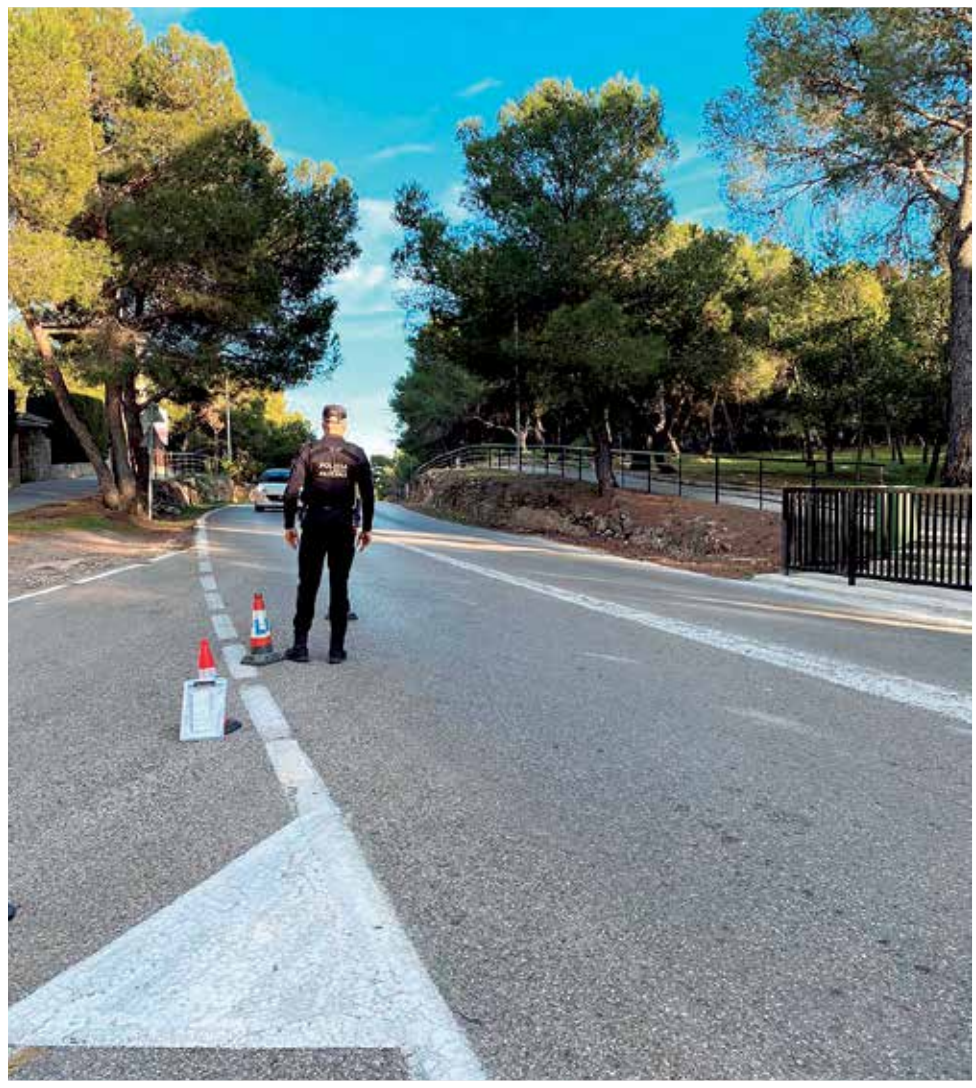

Un agente en uno de los controles de la Policía Local de Paterna. / EPDA

MEDIDAS MUNICIPALES

Se amplían hasta el 15 de febrero

Con el objetivo de seguir conteniendo la transmisión del virus en la ciudad, el Ayuntamiento de Paterna ha vuelto a ampliar hasta el 15 de febrero el periodo de vigencia de las restricciones municipales que mantiene en la ciudad desde el pasado 12 de enero al mismo tiempo que ha reiterado a su población la necesidad de autoconfinarse. Mientras, el Alcalde de Paterna, Juan Antonio Sagredo, participó ayer en una reunión telemática con el President de la Generalitat, Ximo Puig, la Delegada del Gobierno, Gloria Calero y la Consellera de Justicia, Gabriela Bravo para coordinar el cierre perimetral de la ciudad que comienza hoy.

PANDEMIA

Más seguridad con marcas de distancia y Protección Civil en los ambulatorios

■ REDACCIÓN | PATERNA

El Ayuntamiento de Paterna ha reforzado la protección de los usuarios que acuden a los centros de salud de Clot de Joan y de La Canyada con la señalización de marcas de distancia en el suelo para garantizar el adecuado espacio de seguridad de 2 metros entre los vecinos mientras esperan a ser atendidos y minimizar así el riesgo de contagio en estos lugares sensibles.

Así lo ha decidido el Consistorio en coordinación con Sanidad al ser estos dos ambulatorios los que más afluencia de pacientes reciben de la ciudad y ante el empeoramiento de la pandemia y el aumento de ciudadanos que acuden a los centros de salud.

En el caso del centro de salud Clot de Joan, se han marcado líneas de distancia en tres entradas diferenciadas y de colores distintos: líneas amarillas en la entrada principal sita en la plaza Clot de Joan para quienes acudan a consultas generales, líneas amarillas también en la entrada por Urgencias para las pruebas PCR y líneas azules en el acceso situado en la calle peatonal de la plaza para pruebas rápidas. Además, al ser El Clot el principal consultorio de Paterna, el Ayuntamiento también ha destinado allí un operativo permanente de Protección Civil e instalará un contenedor portátil para mejorar el trabajo de los sanitarios.

Por lo que se refiere al consultorio médico de La Canyada, el Ayuntamiento ha marcado líneas amarillas de seguridad en la entrada al edificio, unas marcas que se unen a la caseta prefabricada que ha instalado el consistorio en el exterior para facilitar la labor médica.



Un operario pinta las marcas de distancia. / EPDA

BIENESTAR SOCIAL

Más de un millón de euros a ayudas de emergencia

■ REDACCIÓN | **PATERNA**

El Ayuntamiento de Paterna ha destinado 1.187.102 de euros a ayudas de emergencia para las familias de la ciudad desde que empezara la pandemia del coronavirus.

Según ha explicado la concejala de Inclusión Social, Isabel Segura, "esta cifra duplica el importe destinado en 2019 y demuestra el enorme esfuerzo realizado por el Ayuntamiento para atender las necesidades de los paterneros y paterneras en situación de vulnerabilidad".

En total, han sido 2.083 familias paterneras a las que se ha atendido desde el inicio del confinamiento en marzo de 2020.

En el periodo del confinamiento domiciliario, de marzo a mayo del pasado año 2020, se realizaron 13 remesas de ayudas por un importe de 872.560€, destinadas a cubrir las necesidades de alimentación de las personas más vulnerables de Paterna.

De julio a diciembre, se adjudicaron 274.015€ también en ayudas de emergencia y, además, se han destinado 40.527€ para combatir las situaciones de pobreza energética de los vecinos y vecinas de Paterna que lo han requerido, asegurando los suministros de electricidad, agua y/o gas en sus viviendas habituales.

Tal y como ha explicado la concejala Segura, "desde el área de Inclusión Social hemos trabajado para dar celeridad a los trámites y gestiones durante todos estos meses de crisis sanitaria por la Covid19, consiguiendo que las ayudas lleguen antes a los paterneros y paterneras que más lo necesitan".

A estas ayudas de emergencia para necesidades básicas y suministros, se suma el reparto de 2.485 lotes de alimentos, llevado a cabo en distintos momentos de la pandemia, y principalmente entre las familias a las que los Servicios Sociales realizan un seguimiento permanente.



BIENESTAR ANIMAL

El Refugio de Paterna consigue hogar para 31 animales

■ REDACCIÓN | **PATERNA**

El Refugio de Animales de Paterna ha conseguido hogar para 31 de los animales que viven en estas instalaciones desde que en diciembre la gestión de las adopciones pasara a ser completamente municipal y se lanzara una web propia para fomentarlas. Además de la adopción de 15 perros y 16 gatos, seis animales más están con familias de acogida y 37 más viven actualmente en el refugio.

Así lo ha anunciado la concejala de Bienestar Animal, Merche Navarro, quien se ha mostrado orgullosa de la buena acogida que está teniendo la web y ha destacado que "disponer de esta base de datos con todos los animales que custodia el Refugio está ayudando a potenciar las adopciones en nuestra ciudad". En este sentido, también ha subrayado que "con el apoyo y la difusión que estamos realizando de los animales que tenemos a través de las cuentas en redes sociales, se ha logrado devolver a sus dueños a 14 animales que se habían perdido".