

1ª EDICIÓN

DE AQUÍ VALENCIA

LA VOZ DE NUESTROS PUEBLOS, CIUDADES Y COMARCAS



'DESPERTANT ELS NOSTRES CORS, VALENCIA RIU. PER LA SENDA DE LES FLORS, JA VE L'ESTIU'. **EL FALLERO**

▶ **ENTREVISTA A MANOLO MATA:** "Nunca seré candidato a la alcaldía de Valencia" ▶ P 9

▶ **VIU VALÈNCIA:** Todo sobre Cultura y Deportes



Nº 23 · AÑO IV · ABRIL / MAYO DE 2021

AMB LA COL·LABORACIÓ DE LA CONSELLERIA D'EDUCACIÓ INVESTIGACIÓ, CULTURA I ESPORT

SEMPRE TEUA

La teua llengua



Retos para salvar l'Albufera

LOS AGENTES IMPLICADOS ANALIZAN EL ESTADO ACTUAL DEL PARQUE NATURAL Y LAS MEDIDAS IMPRESCINDIBLES PARA SU SUPERVIVENCIA ▶ P12-17

POBREZA

Las colas del hambre se multiplican en Valencia

■ Los Ertres y los despidos derivados de la pandemia multiplican los casos de emergencia social en la capital del Turia y desbordan a las organizaciones solidarias. El banco de alimentos genera enormes colas de familias que una vez cada 15 días asisten a Mestalla solicitando ayuda para llenar la nevera y la despensa, entre ellos nuevos perfiles de usuarios que nunca han necesitado apoyo social. **P10-11**

PANDEMIA

La desescalada, en riesgo por las no Fallas y la Pascua

■ La presencia del virus en la ciudad se reduce a niveles de verano y la Generalitat pide responsabilidad ante el riesgo de contagios por los próximos días de vacaciones". **P12-13**



MOVILIDAD

Las nuevas líneas de Metrovalencia para el futuro.

■ La Generalitat pretende conectar desde el centro los poblados marítimos y la nueva Fe, pero deja a un lado la conexión de la T-2 a Ciutat Vella. **P16-17**



VIVE JUNTO AL MAR EN EL ALBIR
APARTAMENTOS CON TERRAZAS
DE HASTA 130M2

+34 660 984 291
DELFINNATURA.COM

OPINIÓ

DE AQUÍ
GRUPO

© Medios Impresos y Digitales de Aquí S.L. no puede ser reproducida, distribuida, comunicada públicamente o utilizada, ni en todo ni en parte, ni registrada en, o transmitida por, un sistema de recuperación de información, en ninguna forma, ni por ningún medio, sea mecánico, fotoquímico, electrónico, magnético, electroóptico, por fotocopia o cualquier otro, ni modificada, alterada o almacenada sin la previa autorización por escrito de la sociedad editora. Queda expresamente prohibida la reproducción de los contenidos de Medios Impresos y Digitales de Aquí S.L. a través de recopilaciones de artículos periodísticos, conforme al Artículo 32.1 de la LEY 23/2006, texto refundido de la Ley de Propiedad Intelectual. Para autorizaciones: redaccion@elperiodicodeaqui.com



C. C. L'Epicentre
Avenida Fausto Caruana,
37. Piso 3. Despacho 3000.
46520 Puerto de Sagunto

Teléfono: 96 266 56 71
Publicidad: 666 411 185

redaccion@elperiodicodeaqui.com
www.elperiodicodeaqui.com

Director general:
PERE VALENCIANO

Delegados

VALÈNCIA:
Dani Navarro
valencia@elperiodicodeaqui.com

ALICANTE / CASTELLÓ:
Gara Sevilla
alicante@elperiodicodeaqui.com
castello@elperiodicodeaqui.com

CAMP DE MORVEDRE:
José Luis Lluésma
morvedre@elperiodicodeaqui.com

L'HORTA NORD:
M^a José Ros
horta@elperiodicodeaqui.com

L'HORTA SUD:
Dani Navarro
hortasud@elperiodicodeaqui.com

CAMP DE TÚRIA / LA SERRANIA:
Olga Roger
turia@elperiodicodeaqui.com
laserrania@elperiodicodeaqui.com

PALANCA / MIJARES:
palanca@elperiodicodeaqui.com

LA PLANA DE UTIEL-REQUENA:
Andrés García
requenautiel@elperiodicodeaqui.com

LA RIBERA ALTA / LA RIBERA BAIXA:
Laura Florentino
la.ribera@elperiodicodeaqui.com

Comerciales:

VALÈNCIA / MORVEDRE:
José Luis Lluésma | Tel. 666 41 11 86
publicidad@elperiodicodeaqui.com

TÚRIA / LA SERRANIA / MORVEDRE:
Olga Roger | Tel. 666 41 21 45
olga@elperiodicodeaqui.com

L'HORTA NORD / L'HORTA SUD:
M^a Àngeles Villanueva
Tel. 666 41 11 85
angeles@elperiodicodeaqui.com

PALANCA / REQUENA-UTIEL / L'HORTA SUD:
Dani Riera | Tel. 636 71 32 36
dani@elperiodicodeaqui.com

PALANCA / LA RIBERA / ALICANTE / CASTELLÓ:
DIANA BALLESTAR | Tel. 606 92 99 26
web@elperiodicodeaqui.com

Coordinación

Director comercial:
JOSÉ LUIS LLUESMA
Tel. 666 41 11 86
publicidad@elperiodicodeaqui.com

Directora comercial web:
DIANA BALLESTAR
Tel. 606 92 99 26
web@elperiodicodeaqui.com

Redactora jefa:
M^a JOSÉ ROS MATEU
horta@elperiodicodeaqui.com

Redactor jefe web:
MIGUEL ÀNGEL FERRER
miguel@elperiodicodeaqui.com

Diseño:
ANDRÉS GARCÍA
arte@elperiodicodeaqui.com

Diseño web:
KONOCER SOFTWARE

EDITA:
Medios Impresos y Digitales de Aquí S.L.
Depósito Legal: V_3454-2018.



EDITORIAL

Sondeo exclusivo: La fortaleza de Compromís en Valencia y la valoración de Joan Ribó

El tercer sondeo que encarga El Periódico de Aquí en la ciudad de Valencia arroja resultados muy interesantes, como la fortaleza de Compromís y la alta valoración del alcalde de dicho partido, Joan Ribó. Este último hecho podría hacer que el alcalde cambie de idea respecto a su jubilación política en 2023 y que, finalmente, volviera a presentarse como alcaldable. Si no fuera él, los encuestados preferirían a Joan Baldoví como

candidato de la coalición, seguido de cerca por Mónica Oltra, por ser las dos figuras más mediáticas. El sondeo también pregunta sobre el ex presidente de la Generalitat Valenciana, Francisco Camps, muy activo en redes sociales, quien ya ha manifestado en entrevistas recientes que le encantaría volver a la política activa. ¿Como candidato a la alcaldía de Valencia? Una amplia mayoría de encuestados rechaza esta opción, pero hay datos interesantes a fa-

vor del regreso de Camps a la primera línea, como una mayoría del PP que vería con buenos ojos que lo hiciera y que encabezara la candidatura del PP. Interesante es también la evolución del voto que reflejan los tres sondeos realizados este año por El Periódico de Aquí, con una victoria de Compromís por poco sobre el PP, lo que hace que los bloques de izquierda y derecha estén a un solo concejal de diferencia. Hay partido. Y queda mucho tiempo.

XARXES **Seguidores del grupo** **Seguidores de @elperiodicodeaqui**
▶ TOTAL **75.000** ▶ **10.400** ▶ **13.700**

VICENTE GARCÍA NEBOT



BIEN



▶ La Generalitat Valenciana ha proyectado la ampliación de diferentes líneas en la red de Metrovalencia que permitirán conectar desde el centro de la ciudad, los poblados marítimos y el nuevo Hospital la Fe de Valencia. De salir adelante, la capital se acercaría a conseguir una conexión completa de todos sus barrios. Una reivindicación histórica de la ciudad que tiene distritos todavía sin un transporte público de calidad.



MAL



▶ Los vecinos de la Devesa del El Saler han solicitado al Ayuntamiento de Valencia mejoras en el Plan Local de Prevención de Incendios. El Ayuntamiento asegura que este es uno de los bosques "más vigilados de España", pero los residentes reivindican perímetros de seguridad y salidas de emergencia.

SENSE PÈLS (EN LES CAMES) PER VALÈNCIA

Laia Morvedre

Les falles poden esperar

Este cap de setmana ja he estat per la capi. Es nota que hi ha gent i alegria pels carrers. Potser massa perquè jo he vist prou gent per les terrasses del centre. Hem anat per allí perquè havia llegit que havien posat una flama en la plaça de l'Ajuntament per a recordar que estem un any sense falles. He vist en el balcó roba fallera estesa. Pareixia que l'acabaren de traure de la llavadora. No m'ha agradat la idea del regidor Galiana. La veritat és que últimament no està afortunat ni té sort amb els seus projectes. Era una imatge una miqueta pobreta. Després, he llegit en les xarxes socials que algunes persones s'avergonyien de mirar les peces falleres penjades en el balcó. Pense que la gent és excessivament sensible. A mi, no m'agrada el que han fet ni tam-

poc algunes idees coentes dels fallers de tota la vida. No obstant això, hem de respectar-ho tot, i més les que com jo que no som falleres. També respecte que les persones diguen que és una tragèdia que estiguem un any sense falles. La veritat és que resulta trist. Mirat d'una altra manera, és una bona notícia, si pensem les vides que ha salvat el fet de no cremar falles. Així que les falles poden esperar. Torne a dir que no soc fallera però també vos he confessat sempre que m'agraden molt, sobretot des que les he viscudes a la capital, València. També disfrute amb les de Sagunt perquè per a algunes coses són més familiars.

De pas que estigueren pels carrers centrals, ens passejarem pel centre cultural del Carme. Em pareix bonic, encara que no m'agraden el tipus

d'exposicions que allí fan. Són massa modernes per a l'entorn. Hem disfrutat amb una mostra de l'artista Dulk dedicada a l'Albufera. És l'artista que havia de plantar en la plaça Ajuntament. M'imagino que més tard o més prompte ho farà. Una altra exposició que és una monada és la dels artistes infantils de l'Ajuntament. Mai em recorde dels seus noms tot i que són molt famosos en el món faller. Està plena de ninots que em quedaria per a casa.

Diumenge anarem cap a la platja. Crec que el meu xic es va perdre, en agafar el carrer de la Serradora. Tinguérem la mala sort d'anar per un lloc que havia bolcat un cotxe. Crec que es deia Arquitecte Alfaro. No ens arrimarem ni sabem ben bé que havia passat. Espere que no haja sigut res. En la pla-

tja, la gent estava relaxada. Pareixia que ja no existirà el virus. Sols estiguérem mitja hora perquè no ens va agradar vore com actua la gent

A la nit, no soparem quasi. Ens abellia unes altres coses. Gonzalo havia comprat una cremeta que ajudava a sentir més. No vos la recomane perquè cou una miqueta al principi i té una olor forta. Després, per molt que et llaves les mans, no te la llesves de damunt. Sort que, malgrat el lubricant, estigué tot de categoria. El meu xic sempre sap el que necessita. El pobre s'ha quedat esgotat i ja dorm. Així que aprofite per a acabar d'escriure-vos.

Vos deixo. Demà he de matinar prou perquè me'n vaig de bon matí a Sagunt per a treballar. Besets carinyets. Heu de cuidar-vos.



VA DE BO!

Dani Navarro

DELEGADO DE EL PERIÓDICO DE AQUÍ EN VALENCIA · @MRMATTEU

Qué vergüenza de políticos

El terremoto político que está viviendo España en su totalidad me parece, simple y llanamente, repugnante. Es la viva imagen del comportamiento ignominioso del que, constantemente se mira el ombligo, se agarra al sillón, y le da igual todo.

Mi confianza en la política ha ido menguando ya desde que pasara la adolescencia, donde realizaba campaña activa por algún partido. Pero en plena pandemia, que esta gente que dicen velar por nuestro bien sigan sin estar a la altura... Es como para echarse a llorar.

Mociones de censura, adelantos electorales, insultos, señalamientos, guerra tuitera... ¿Pero a qué estamos jugando? No les bastaba con los miles de muertos y las familias arruinadas que está

provocando la falta total de gestión de esta gente que dice que nos representa.

No les bastaba con que la población les esté haciendo todo el trabajo: quedándonos en casa, bajando las persianas, desatendiendo a nuestros mayores... Todo esto mientras ellos no son capaces de garantizarnos un plan de vacunación, en el que la Unión Europea es el vagón de cola.

Parece que no. Parece que era necesario también reírse además en la cara de todos los españoles, desde la superioridad moral que parece brindar tener un sueldo astronómico pagado a través de los impuestos de los que sí se esfuerzan.

Porque, mientras todo esto pasa. Mientras que lideramos la destrucción del empleo, el paro juvenil y nos encaminamos a la cifra de 5 millones

de parados, ellos siguen a la suya. Ya no es solo el conflicto que PP y Cs se han sacado ahora de la manga. Son las elecciones catalanas en plena tercera ola, es la gresca continua del Botànic desde que se inició la desescalada, son manifestaciones impulsadas por las formaciones poniéndonos en riesgo para ejercer presiones... Es todo.

Todo está mal, y si no es por su culpa es por su indiferencia. La política española nos provoca más problemas de los que nos soluciona. Y no tengo duda de que hay gente muy preparada y muy capaz que se dedica al servicio público con muy buena voluntad, pero lo son cada vez menos.

Y aún se extrañarán algunos de que se vayan quemando contenedores. ¡Qué vergüenza de política y qué vergüenza de políticos!

EL DEDO EN EL OJO

Estoy hasta los cojones

Esto que van a leer tiene derechos de autor.

En concreto de un diputado andaluz de Ciudadanos, Fran Carrillo, que empezó de esta guisa, el día 10 de marzo, su discurso en el Parlamento andaluz. Bueno, en realidad, como el citó, fue obra de Estanislao Figueras, el primer presidente de la malograda primera república española, cuando ante una situación similar a la vivida la semana pasada con las mociones y demás, la verbalizo en una reunión con políticos de la época.

Y creo que resume muy bien lo que sentimos la mayoría del pueblo llano. Un hartazgo mayúsculo.

De órdago. Al que si lo aderezamos con la fatiga provocada por la pandemia, nos deja un panorama desalentador. Menos mal que nuestra capacidad de sorpresa está curada de espanto, aunque a la mayoría nos siga pareciendo sonrojante.

Como si aquí lo urgente y trascendente fuera contener el poder por muchos años, y no la necesidad de vacunar, de evitar muertes, contagios y subsanar penurias económicas y de volcarse SOLO en eso.

Es como si a quien tiene que abrir el bar o no puede hacerlo, o mantener la pirotecnia o su hotel rural necesitara esa juego de tronos ahora.

Un capítulo más en esa conocida máxima, de que para ellos, para las máquinas políticas, lo importante es eso, el poder, que siempre es legítimo por cuanto es a lo que aspiran los partidos, para poner en marcha sus programas en beneficio de la ciudadanía, del bien común.

Pero que se acaba pervirtiendo de tal manera, que ni aún con una pandemia se les va el hambre de perpetuarse en las altas esferas.

Como bien demostró Pedro Sánchez sacando a Illa del ministerio de Sanidad para mandarle a Cataluña.

La catadura moral de nuestros representantes en entredicho, más que nunca. Lo que ocurre es que no lo van a 'pagar' en las urnas.

A la hora de la verdad, cuando se pone a disposición de los ciudadanos la capacidad para decidir si castigar a unos o de premiar a otros, o de darles un escarmiento, a lo máximo que se llega es a la abstención.

Y ese daño que en grandes porcentajes, debería ser humillante, acaba perdiendo fuerza, porque siempre hay un ganador, y un perdedor. El problema es que el 'loser' solemos ser nosotros.



José Forés Romero

PERIODISTA VALENCIA PLAZA



AQUÍ MISMO

Vicente Climent

JEFE INFORMATIVOS LA 8 MEDITERRÁNEO · @VTECLIMENT

El mes de M

8-10-11-14-17-19-20-28. Parece sin duda una combinación de números ganadora de alguno de esos premios que nos relatan a toda prisa por la tele antes del prime time. Corren porque saben que los interesados en los caprichos de la fortuna son los que son, y los no interesados toooooooooos los demás. Sin embargo lo que les propongo es una serie de fechas, todas de marzo, todas especialmente relevantes.

El 8M es el día de la Mujer. A falta de saber qué cosas se propagan este año en esa fecha (porque vuelvo a escribir de algo antes de que haya pasado), imploro que, en aras a la igualdad, alguien demuestre científica e irrefuta-

blemente (a prueba de 'irenes') que hombres y mujeres no somos especies distintas. 10M y 11M son días feos: el primero de las prohibiciones con que se nos ha regado en este año de pandemia, y el del último gran atentado en España, el de Madrid.

Del primer asunto les recomiendo la recuperación del documental 'Un año de silencios' de la televisión autonómica valenciana 8 Mediterráneo. Verán cómo lo han visto media docena de personajes singulares, ninguno de ellos habitual en las declaraciones de los informativos del día. De lo segundo, me parece apetecible la lectura de 'La venganza de Al Qaeda', del investigador especialista en terrorismo Fernan-

do Reinares. El resto de la combinación ganadora del mes son fechas mucho más amables: 17M, San Patricio (pinta de cerveza a su salud); el 19M, Sant Josep, enguany más que mai amb estoreta velleta no cremada l'any passat; el 20M es el Día de la Felicidad (ya me contarán en @vtecliment qué tal les ha ido); y el 28M, el Domingo de Ramos, Hossanna, con el que la Cristiandad encara su semana más determinante, la que le confiere todo su sentido.

Dando un salto en el tiempo, me he dejado para el final el 14M, que a partir de 2021 es ya el Día del Número Pi. Una cachondada: mes 3, día 14. Acabo: ahora que casi no queda, confío en que marzo no les haya resultado un mes de M.



TRIBUNA ABIERTA

Susana Gisbert Grifo

PORTAVOZ DE LA FISCALÍA PROVINCIAL DE VALÈNCIA · @GISB_SUS

8M: Cómo hemos cambiado

Ya hace tiempo que cada vez que hay algún acontecimiento me viene a la cabeza la canción de Presuntos Implicados. Cómo hemos cambiado, sin duda. ¿Quién nos iba a decir hace un año la que se nos venía encima? Por más que recibíamos noticias cada vez más alarmantes de aquel virus que hacía estragos en la lejana China, parecía que no fuera con nosotros. Un cuento chino, vaya.

Pero el cuento se volvió realidad, y una realidad, además, mucho más horrible de lo que hubiéramos imaginado nunca. Enfermedad, dolor y muerte. El pasado 8 M todavía estábamos en la calle con la creencia de que no sería para tanto. Salíamos, como cada año, a celebrar la alegría de ser mujeres y a reivindicar todo lo que aún nos falta. Lo pagamos caro, a pesar de no tener culpa ninguna. No solo en los contagios que

podrían producirse, sino, sobre todo, en la culpabilización al feminismo de todo lo que estaba pasando. Como si el virus no hubiera llegado a través de un partido de fútbol, ni se hubiera diseminado en actos de partidos políticos de cuyo nombre no quiero acordarme.

No podíamos adoptar medidas porque, simplemente, nadie sabía qué medidas adoptar, ni teníamos ni idea de la maldad de este bicho. Y eso vale para feministas, futbolistas, militantes de cualquier partido o asociación de torneros fresadores o criadores de calamar salvaje. Como a las brujas de antaño, se nos echó la culpa. Y de nuevo nos la echarán si pasa cualquier cosa, aunque antes se hayan manifestado hosteleros, negacionistas, y cualquiera que lo haya solicitado. Pero parece ser que el color morado es más peligroso para la expansión del virus.

Esta vez no saldremos a la calle. No habrá marchas multitudinarias ni gritos ni cánticos. Tampoco tenemos el cuerpo para farolillos, la verdad. Pero la reivindicación no solo se hace en las calles.

Contamos con ventanas, con balcones, con medios de comunicación y con redes sociales, ese instrumento que hace que un grito llegue mucho más lejos y a muchas más personas que el que se dé en la plaza más concurrida de la ciudad más populosa. Y eso hemos de aprovechar. Que no nos callen la boca, pero que podamos callar a quienes nos culpan. rado que nunca, como moradas eran las camisas que confeccionaban aquellas trabajadoras textiles cuya muerte es el origen de esta conmemoración. Y será, como no, más responsable que nunca.

Por ellas. Por todas.

POLÍTICA

SONDEO SYM CONSULTING

Los bloques de derecha e izquierda del Ayuntamiento se disputan la alcaldía por un solo concejal

EL CENTRO DERECHA SEGUIRÍA LIDERADO POR EL PARTIDO POPULAR FRENTE A LA BAJADA DE CIUDADANOS Y LA CONSOLIDACIÓN DE VOX - LOS SOCIALISTAS MANTENDRÍAN EL RESULTADO DE 2019

■ PERE VALENCIANO | VALENCIA

El próximo gobierno municipal se disputa por un solo concejal entre los bloques de izquierda y derecha. La encuesta de marzo de SyM Consulting para El Periódico de Aquí refleja una subida importante respecto a los sondeos de enero y febrero tanto de Compromís, como del PP, mientras que Vox cae respecto al sondeo de febrero pero doblaría su resultado de las elecciones municipales de 2019. Ciudadanos resiste todavía, con 3-4 concejales -la mitad de los que tiene ahora-, aunque es cierto que el sondeo se realizó entre el 4 y el 6 de marzo, antes de la 'masclatà' que la formación ha vivido tras la moción de censura frustrada en Murcia, el adelanto electoral en Madrid y el goteo incesante de abandonos de dirigentes destacados de la formación naranja.

Según la encuesta en exclusiva para El Periódico de Aquí,

Compromís sería en este tercer sondeo de 2021 la primera fuerza con 100.965 votos (26,45%), lo que representaría entre 9 y 10 concejales, por lo que prácticamente repetiría el resultado de mayo de 2019. El concejal en juego se lo disputa con Ciudadanos por sólo 105 votos de diferencia. La segunda fuerza sería el PP, liderado por María José Catalá, que mejoraría tanto el resultado de 2019 como los que obtenía en las encuestas de enero y febrero. Conseguiría 93.189 votos (24,41%). El PSOE repetiría el mismo resultado que en mayo de 2019, con 7 concejales, gracias a 75.921 sufragios (19,89%). Vox ascendería a cuarta fuerza política con 48.542 votos (4 concejales y 12,72%) y Ciudadanos todavía aguantaría con 3-4 concejales (40.282 y 10,55%). Podemos/EU, cuya líder es Chelo Poveda, lograría 11.672 votos, un 3,06% insuficiente al no superar el mínimo del 5%. Sobre un censo de

Elecciones municipales ciudad de Valencia

33 concejales

PSOE

 7 concejales
 75.921 votos
 19,89%

 9-10 concejales
 100.965 votos
 26,45%

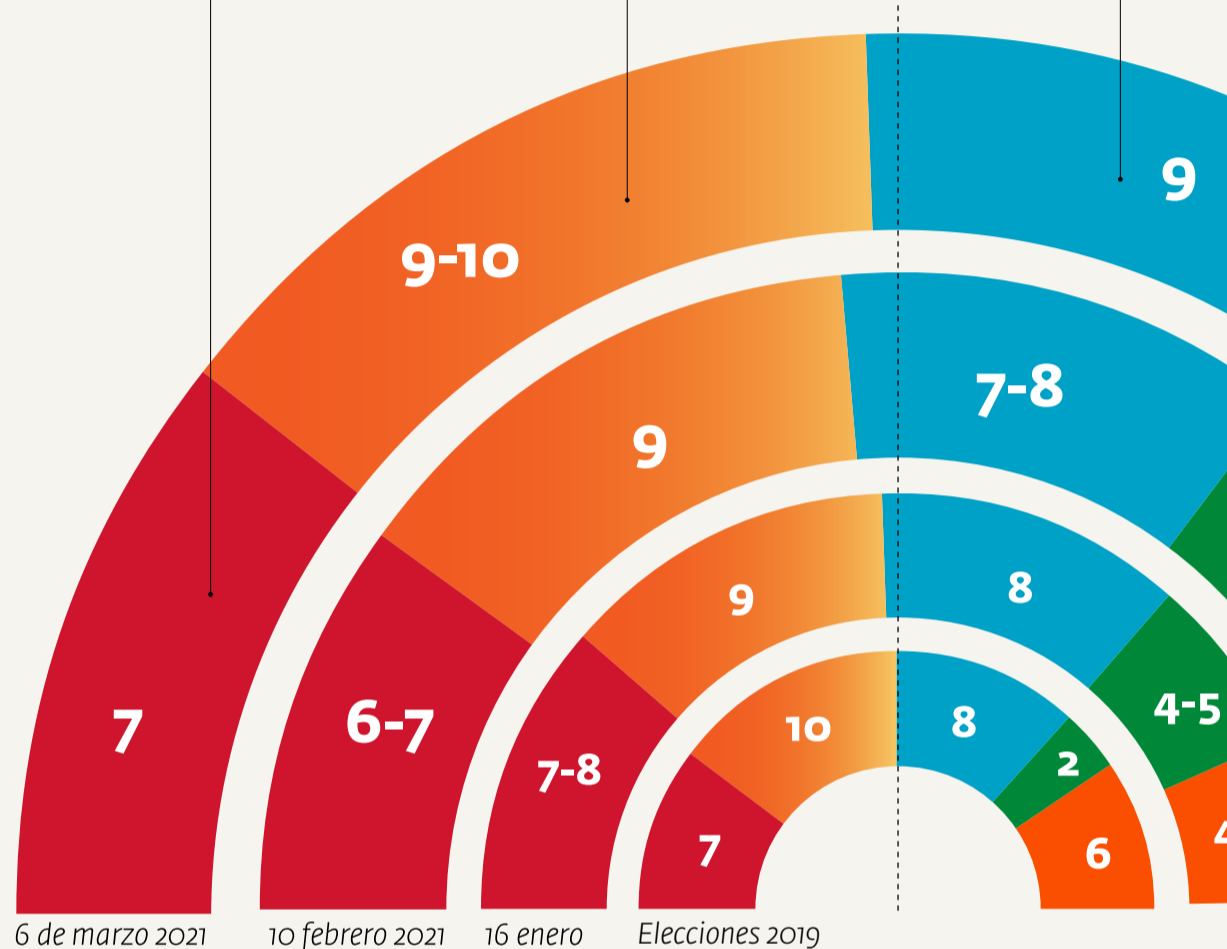
 9 concejales
 93.189 votos
 24,41%

Resultado de las elecciones en 2019 (anillo más pequeño) y encuesta de SyM Consulting para El Periódico de Aquí en enero, febrero y marzo de 2021.

575.423 personas y una participación del 66,34%, votarían a las distintas candidaturas un total de 381.709 personas.

El sondeo es una foto fija del momento en que se realizó y de ella se pueden obtener varias conclusiones: la principal, la fortaleza de Compromís, el partido preferido por los votantes en la ciudad de Valencia. El PP se refuerza como segundo partido en la capital valenciana y su candidata, María Jo-

sé Catalá, tendría opciones de ser alcaldesa si el centro derecha suma 17 concejales. El sondeo otorga a Ciudadanos todavía una fuerza importante, por lo que habrá que esperar a la encuesta de abril, para ver si el terremoto que el partido sufre en España puede tener réplicas en el 'cap i casal'. De momento Vox supera a Ciudadanos y éste mantiene el tipo. Entre PP, Vox y Ciudadanos sumarían entre 16 y 17 concejales,

los mismos que Compromís y PSOE. En Valencia, hay partido.

COMPROMÍS/PP

Según la estimación de resultados, Compromís lograría 100.965 votos, frente a los 98.162 del sondeo de febrero, los 93.375 de enero y cerca de los 106.395 que consiguió en mayo de 2019.

El PP, por su parte, lograría 93.189 sufragios en esta encuesta, frente a los 82.931

que le daba la de febrero y los 87.279 de enero, también muy por encima de los que obtuvo en 2019 (84.328).

PSOE

El Partido Socialista sigue sin ser una alternativa de gobierno, que sólo encabezan Compromís y PP. El partido que lidera Sandra Gómez obtendría 75.921 votos, según la encuesta de marzo, frente a los 71.038 del sondeo de febrero,

Menja't Meliana

4a SETMANA GASTRONÒMICA

Mostra de Paella de Fetge de Bou i postre de Cacaú del Collaret

DEL 22 DE MARÇ AL 4 D'ABRIL DE 2021

MÉS INFORMACIÓ A: WWW.MELIANABONLLOC.COM

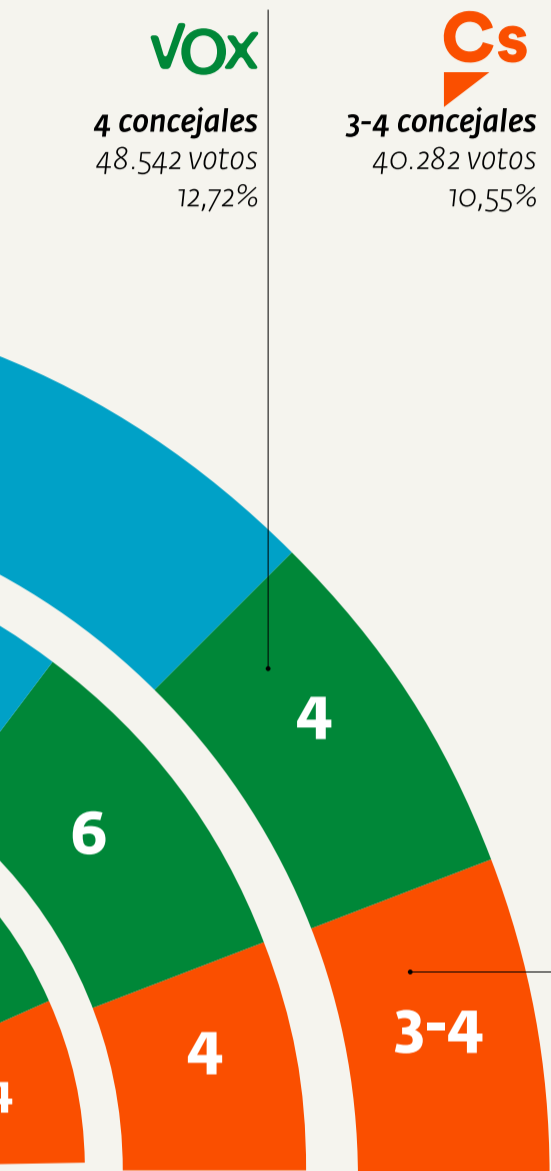

enero y marzo. / ANDRÉS GARCÍA

FICHA TÉCNICA

Universo: Censo CV. 1/01 2021.**Muestreo:** Aleatorio estratificado por sexo y edad.**Nivel de confianza:** 95'45%**Trabajo de campo:** 4 al 6 de marzo de 2021.**Margen error máximo:** 3,61%**Total encuestas válidas:** 738**Director:** Eduardo San José Requejo. Politólogo.**Técnica:** Telefónica / online.

los 82.135 de enero y los 74.597 de las municipales. Un partido estancado, que parece acostumbrarse a ser la muleta de Compromís.

VOX BAJA

Vox sigue siendo el que más crece respecto a mayo de 2019, al doblar el número de concejales, pero cae respecto a los sondeos de enero y febrero. Ahora lograría 48.542 votos, frente a los 62.395 que le daba la encuesta de febrero y los 50.235 de enero, pero casi el doble de 2019 (28.126).

CIUDADANOS

El partido que encabeza Fernando Giner resiste de momento. El sondeo celebrado antes de la cascada de acontecimientos políticos le da 40.282 votos, frente a los 42.094 de febrero, los 44.937 de enero y muy lejos de los 68.283 votos de las elecciones municipales.

TRASVASE DE VOTOS

La encuesta recoge otras curiosidades, como el hecho de que los partidos con mayor fidelidad de voto son Vox (93'2%), Compromís (85'8%) y PP (73'9), seguidos del PSOE (66'1%) y peor parado sale Ciudadanos, que retendría al 46'4% de su electorado pero un 21'4% iría a PP y otro 21'4% a Vox. En el caso de Compromís, un 1'6% votaría ahora al PP, un 3'1% al PSOE, un 1'6% a Ciudadanos, un 1'6% a Podemos y otro 1'6% a Vox. Votantes del PP se decantarían ahora en un 1'4% por Compromís, un 2'9% por Ciudadanos y un 17'4% por Vox. El PSOE trasvasaría un 11'9% hacia Compromís, un 3'4% al PP y un 5'1% a Vox. Vox sólo cedería un 2'3% hacia Compromís y otro tanto al PP.

FICHA TÉCNICA

La encuesta es la tercera de 2021 que encarga El Periódico de Aquí. Realizada por SyM Consulting, con el politólogo Eduardo San José Requejo al frente, ha realizado 738 encuestas, con una distribución proporcional por



Los partidos con mayor fidelidad de voto son Vox, Compromís y Partido Popular (93'2, 85'8 y 73'9%, respectivamente).



Ciudadanos aún resistirían con 3-4 concejales, aunque la encuesta se hizo antes del terremoto en Murcia y epicentro en Madrid.



El Partido Socialista sigue sin ser una alternativa de gobierno en Valencia, que sólo encabezan Compromís y PP.

sexo y edad, del 4 al 6 de marzo, con la técnica telefónica asistida por ordenador (IVR) y panel online, un nivel de confianza del 95'45% y un margen de error máximo del 3'61%.

Estos datos se ampliarán con más información en www.ElPeriodicodeAqui.com

TRIBUNA ABIERTA

**Eduardo San José Requejo**

POLITÓLOGO RESPONSABLE DE SYM CONSULTING
POLITÓLOGO@SOCIORED.NET
@BAROMETROCM

Apostando por Valencia

El Periódico de Aquí (EPDA) es un medio que ha apostado por el periodismo de proximidad desde hace 10 años. Confieso que cuando nos plantearon hacer un tracking mensual sobre la intención de voto en Valencia, así como el seguimiento de las preocupaciones e inquietudes sociales y políticas de los ciudadanos y ciudadanas, nos pareció un reto muy interesante y en ello estamos.

Parece que los momentos actuales, la pandemia fundamentalmente, nos han hecho mirar a nuestro lado y darnos cuenta que estábamos inmersos en una dinámica en la que la globalidad informativa nos hacía saber más de lo que sucedía en Madrid, por ejemplo, que en nuestro barrio. Está claro que esta vuelta a la cercanía, sin descartar lo demás, no puede ser más que positivo para la convivencia, la economía y en definitiva para el bienestar personal y posiblemente económico. A todos nos gusta saber que pertenecemos a un grupo común, sea barrio, ciudad, país, etc.

Hoy EPDA publica el barómetro de Valencia correspondiente al mes de Marzo que, como director, voy a tratar de analizar para una mejor comprensión.

Compromís ganaría las elecciones si fuesen en la fecha del sondeo, bajando un 0,99% con respecto a 2019 y subiendo un 0,64% respecto a la oleada de Febrero. La conclusión es que Compromís mantiene su fuerza de voto casi intacta y si vemos las valoraciones del actual alcalde, no hay duda que es debido a su aprobación.

El segundo partido más votado en 2019, el PP, sube un 2,66% con respecto a los datos de 2019 y un 2,61% con respecto al sondeo de Febrero, claramente nos encontramos con una tendencia al alza.

Respecto al PSOE, mantiene las expectativas de 2019 y del anterior sondeo, en torno al 20% de los votos válidos.

La sorpresa, al igual que en casi todos los lugares, viene de la mano de Vox. En 2019 obtuvo un 7,25% de los votos, en el sondeo de Febrero un 16,40% y en el de Marzo, un 19,89% con una tendencia claramente al alza, habrá que esperar a ver si se consolida y en qué valores. Hoy por hoy, cualquier alternativa al gobierno actual, pasaría por el papel que desempeñe VOX.

El otro actor relevante, Ciudadanos, y siguiendo también la tendencia de datos en otros procesos electorales ha iniciado un descenso, que está siendo recibido por PP y Vox. Pasa del 17,61% de 2019 al 16,49% en la oleada de Febrero y al 12,72% de Marzo.

En resumen, nos encontramos con un alcalde que mantiene el apoyo electoral, con un gran carisma y con un cambio de actores en la derecha que pueden condicionar los espacios de poder en Valencia.

Gracias por su paciencia y, por favor, les pido que nos acompañen hasta las elecciones de 2023 en este apasionante trabajo que apuesta por la proximidad, que apuesta por Valencia.

**FRAN FERRÍ**

SÍNDIC DE COMPROMÍS
EN LES CORTS

Botànic és estabilitat

Estos días, estem recordant que ja ha passat un any des que la pandèmia ens va colpejar amb tota la seua duresa.

És evident que no estàvem preparats per a afrontar-la.

Milers de persones han perdut la vida al nostre país, i moltes altres han sobreviscut amb seqüeles.

Desenes de persones es troben en estos moments en les UCI valencianes lluitant per la seua vida. I moltíssima gent està patint les seues conseqüències socials i econòmiques.

La crisi colpeja als treballadors i a les xicotetes i mitjanes empreses, i bona part de la gent pateix pel seu futur.

I per això en este moment, és tan lamentable l'espectacle que estan donant PP i Ciudadanos en els últims dies allà on governen junts.

El Partit Popular torna al manual de sempre: compra de voluntats i transfuguisme per a tancar els seus possibles casos de corrupció. El que està passant a Múrcia no és cap sorpresa per als valencians i valencianes.

Quan la ciutadania necessita solucions i una política centrada en

els seus problemes, la dreta està pensant en eleccions i jocs de poltrones.

És curiós, perquè els protagonistes d'este escàndol són els mateixos que fa mesos que insulten a alguns partits del govern valencià, el govern més estable de la història de la democràcia valenciana.

Un govern que sap conjugar la pluralitat i el treball, i que està dedicat al 100% a fer front a la pandèmia i a assentar les bases de la recuperació.

Després de tots els sacrificis que ha afrontat la societat en els últims mesos, no podem tornar a la ve-

lla normalitat de precarietat. Necessitem uns serveis públics forts, un model econòmic que vaja més enllà del monocultiu del turisme, una aposta decidida per la digitalització i aprofitar la transició ecològica de l'economia per a millorar la qualitat de vida dels valencians i valencianes.

Des de Compromís ho tenim clar. Som i serem garantia de Botànic.

Com sempre ho hem sigut. Perquè necessitem un govern centrat en els problemes dels valencians i valencianes. I perquè estem convençuts que governem millor quan ho fem junts.

POLÍTICA

Joan Baldoví y Mónica Oltra, favoritos para sustituir a Ribó como candidato/a

PERE FUSET ES EL TERCERO MÁS QUERIDO PARA OPTAR A LA ALCALDÍA POR COMPROMÍS EN CASO DE QUE EL ALCALDE FINALMENTE SE RETIRE

■ P.V. | VALENCIA

Compromís tiene buena cantera en Valencia para sustituir al alcalde, Joan Ribó, si como prometió ésta es su última legislatura y no repite como candidato. En este supuesto, El Periódico de Aquí ha preguntado por quién sería el candidato o candidata ideal para encabezar la candidatura de Compromís a la alcaldía de Valencia en mayo de 2023. El actual diputado en el Congreso y ex concejal en Sueca, Joan Baldoví, es el preferido por los encuestados para ser el cabeza de lista. Su buena imagen en Madrid y el elevado grado de conocimiento que tiene, le beneficia. Un 18,7% opta por Baldoví.

La segunda es Mónica Oltra. La vicepresidenta de la Generalitat Valenciana no sería la preferida, pero se quedaría cerca del primero. Con un 17,3%, Oltra también es muy valorada como alcaldable de Compromís en el 'cap i casal'. Unas camisetas reivindicativas y unos moños falleros están esperando en caso de que fuera ella la elegida por la coalición. Todo ello siempre y cuando Ribó realmente abandone la

Sustituto/a de Joan Ribó

Como candidato/a

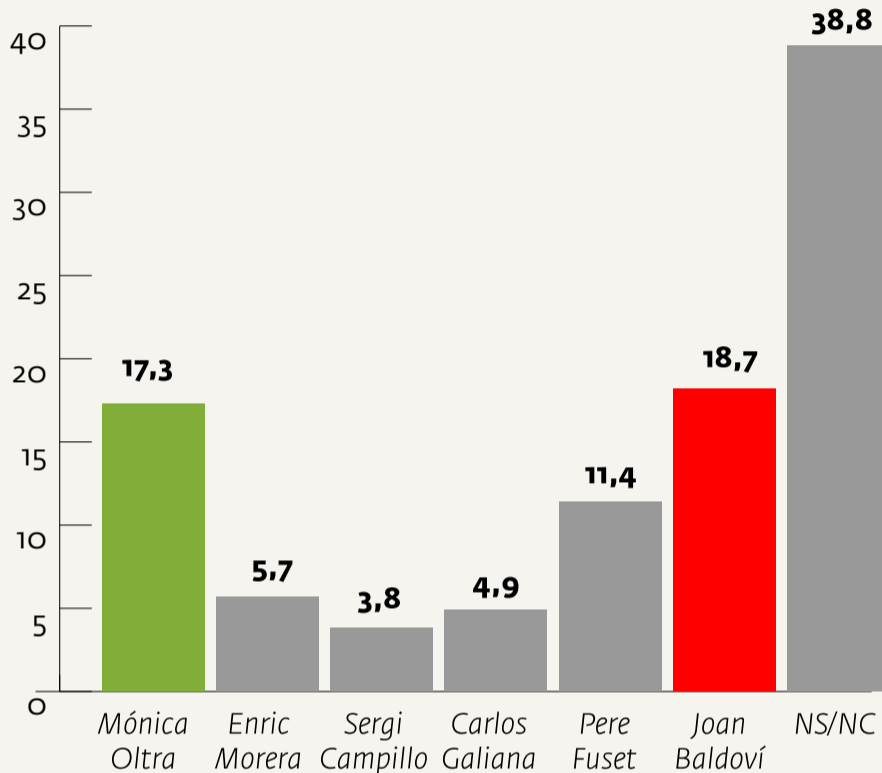

La persona preferida para sustituir como alcaldable a Ribó. / EPDA



Dos concejales con peso mediático como Sergi Campillo y Carlos Galiana se quedan muy rezagados.

primera línea, algo que no está claro a tenor del tirón que las encuestas demuestran que tiene.

Del resto de nombres propuestos en la encuesta como posibles alternativas al actual alcalde, sólo el concejal Pere Fuset destaca, con un más que digno 11,4%. El que fuera concejal de Fallas de la ciudad de Valencia -delegación que tuvo que ceder a su compañero Carlos Galiana al ser investigado-, le saca varios puntos al resto de compañeros de Consisto-

rio, como el propio concejal de Mercados, Carlos Galiana, que sólo lo quiere como candidato un 4,9% de las personas encuestadas y Sergi Campillo, vicecalde de Valencia, que obtiene un 3,8%. Ambos, con permiso del polémico edil de Movilidad, Giuseppe Grezzi, son dos de las figuras con más proyección pública en el Consistorio, Galiana porque ha heredado Fallas, aunque debido a la pandemia no ha podido lucirse mediáticamente; y Campillo porque como vicecalde también se prodiga en los medios de comunicación habitualmente.

El Periódico de Aquí también ha querido introducir el nombre del presidente de les Corts Valencianes, Enric Morera, pero el 5,7% obtenido indica que no levanta grandes pasiones como candidato de Compromís a la alcaldía de la primera ciudad de la Comunitat Valenciana. Su perfil en el Parlamento valenciano otorga poco brío mediático pese a ser la segunda figura institucional en la Comunitat Valenciana, tras el presidente de la Generalitat.

Ribó es el político del Ayuntamiento mejor valorado

■ P.V. | VALENCIA

Joan Ribó, líder absoluto. Los encuestados por SyM Consulting para El Periódico de Aquí han respondido a tres cuestiones que sitúan al actual alcalde de la capital valenciana, de

Compromís, como el que sería el alcalde preferido y el que mejor hace su trabajo. Igualmente, a la pregunta de ¿quién hace mejor su trabajo en el Consistorio?, Ribó arrasa sobre el resto de portavo-

ces. Según el sondeo de SyM Consulting, Ribó es el preferido para ser de nuevo alcalde en la próxima legislatura. A la pregunta ¿quién le gustaría que fuese el próximo alcalde/alcaldesa?, con un 35% arrasa

ría Ribó, seguido de María José Catalá, del PP, con un 20,9%, Sandra Gómez, del PSOE (9,8%), Fernando Giner de Ciudadanos (6,2%) y José Gosálbez (4,3%), de Vox, en último lugar. Respecto a la pre-

gunta, ¿quién cree que será el próximo alcalde/alcaldesa?, Ribó vuelve a encabezar (37,1%), seguido de Catalá (17,6%), Sandra Gómez (10,3%), Fernando Giner (8,1%) y el portavoz de Vox (4,1%). El apartado 'Otro' se queda con el 6% y el 'No Sabe/No contesta' con el 16,8%.

Giner (3). Finalmente, a la pregunta de ¿quién hace el mejor trabajo en el Consistorio?, Ribó vuelve a encabezar (37,1%), seguido de Catalá (17,6%), Sandra Gómez (10,3%), Fernando Giner (8,1%) y el portavoz de Vox (4,1%). El apartado 'Otro' se queda con el 6% y el 'No Sabe/No contesta' con el 16,8%.

¿Cuál sería su alcalde preferido?

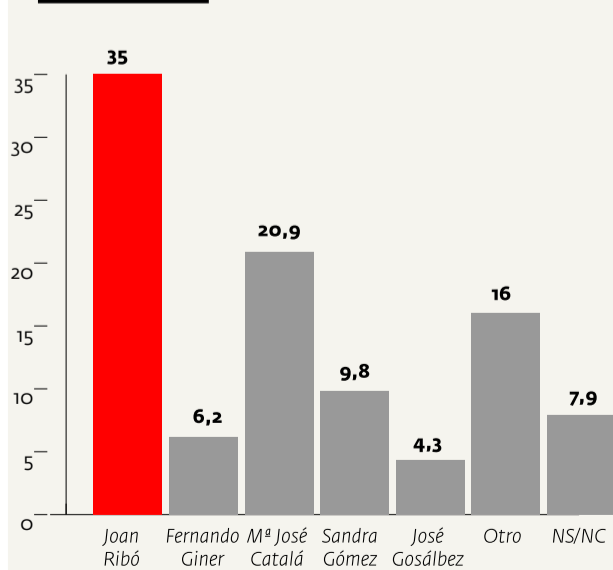

El alcalde preferido por los valencianos. / EPDA

¿Quién será el próximo alcalde?

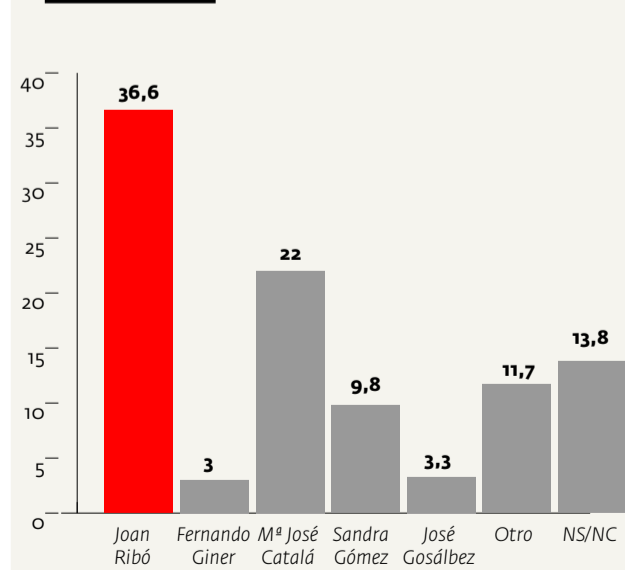

El candidato con más posibilidades de ganar. / EPDA

Quién hace el mejor trabajo

en el Ayuntamiento de Valencia

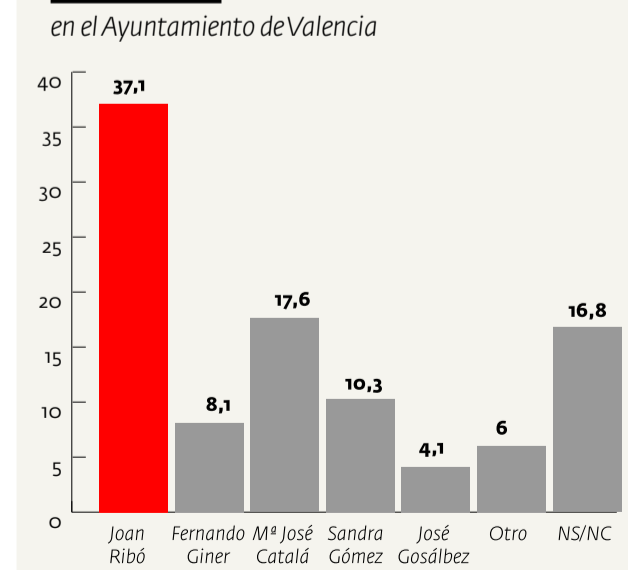

El candidato que mejor trabaja. / EPDA



María Quiles

DIPUTADA DE CS EN LES CORTS Y PORTAVOZ DE IGUALDAD

Esto va de no hacer planes

El pasado domingo se cumplió un año desde que se aprobaba el Estado de Alarma. Creo que la mayoría no sabíamos muy bien qué significaba ni qué implicaba. Pero lo aprendimos... y pronto.

Y lo que empezó como una especie de divertido juego que nadie tomaba demasiado en serio, y que pensábamos, pues eso nos hicieron creer, que acabaría en unos días, se convirtió en una pesadilla que ya dura un año. Un tsunami que se ha llevado por delante miles de vidas y empleos, que ha dejado secuelas psíquicas, económicas y, sobre todo, vitales.

Miles de vidas perdidas, miles de momentos que no volverán. Por eso, no sé si a ustedes les pasará, pero nos invade esa sensación de tristeza que ya veo, incluso, en los que tienen la suerte de no haber perdido a nadie y de conservar sus empleos.

La gente ya no sonrío, no se toca, apenas nos miramos. Hemos aceptado no salir, hemos sido obedientes en cuanto a horarios, cambios de costumbres, hemos dejado de socializar, de juntarnos con amigos, de visitar a nuestros padres. Ya no hay reuniones familiares, ya no hay puntos de encuentros ni de risas.

Mi hija nunca celebrará su 18 cumpleaños, ni su graduación, y no se queja, al contrario, a veces estos jóvenes han sabido darnos lecciones de vida. Yo para consolarla le decía: al mes próximo quizás podamos...y ella me miraba y me decía: mamá, ¿aún no has entendido que esto va de que ya no podemos hacer planes?

Efectivamente, ya no podemos hacer planes. Ya nadie habla de sus vacaciones o de quién ganará la Liga. No hablamos de qué vamos a hacer en Semana Santa y mucho menos en verano. No sabemos si nuestros hijos continuarán con las clases presenciales, si nuestros padres estarán pronto vacunados, y si nosotros seguiremos manteniendo el trabajo.

No sabemos si podremos salir, hasta qué hora, si será igual aquí o en la provincia de al lado será diferente. Si podremos ir a hacer deporte, o salir al parque, si nos podemos juntar cuatro en el exterior, pero no más de tres dentro.

Hasta es difícil saber quién nos gobernará, cómo y cuánto aguantará y, ¿saben lo que es peor?, que creo que a todos nos empieza a dar un poco igual. Y no debería, porque hay mucho en juego, y sospecho, que los que nos gobiernan hace mucho que también dejaron de tener un plan.

POLÍTICA

¿Le gustaría que regrese Camps como candidato a la alcaldía?

En caso afirmativo, por qué partido.

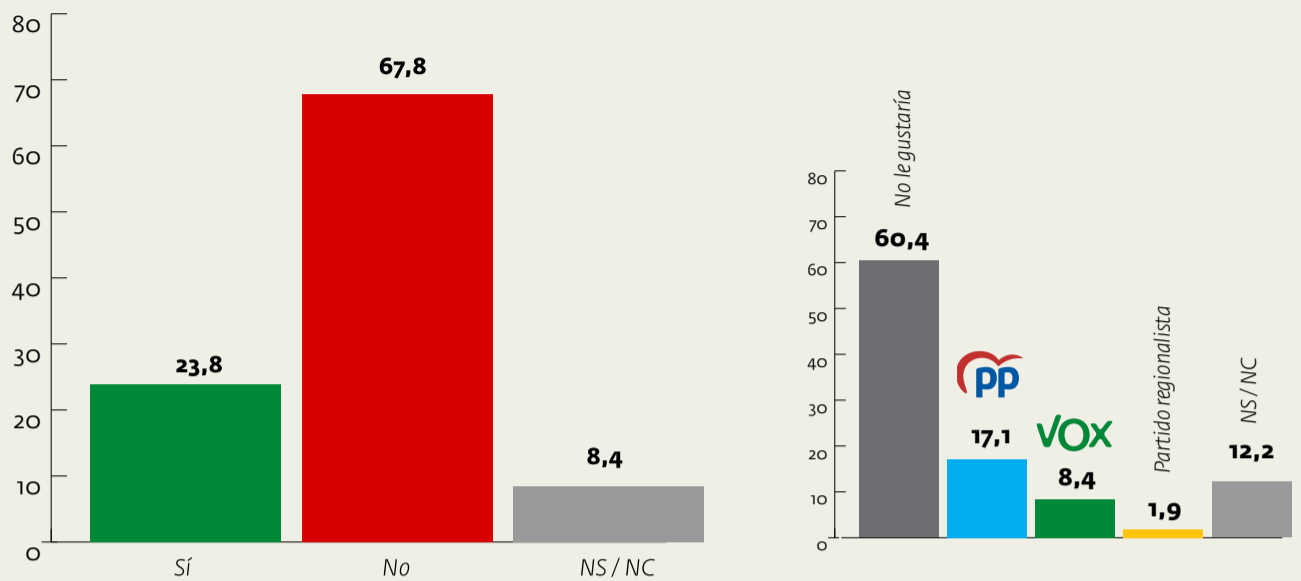

Resultado de la encuesta realizada del 4 al 8 de marzo / A. GARCÍA

Un 23'8% quiere a Camps candidato a la alcaldía y un 17'1% por el PP

LOGRA EL MAYOR APOYO ENTRE LOS VOTANTES DEL PP, VOX Y CIUDADANOS Y RECHAZO TOTAL DEL PSOE

P.V. | VALENCIA

Francisco Camps quiere volver a la primera línea política y ha comenzado a prodigarse en redes sociales y en los medios de comunicación, con varias entrevistas concedidas recientemente. Tiene un equipo de trabajo que lo asesora con el objetivo de preparar su regreso. Pero, ¿a dónde y con quién? El Periódico de Aquí ha preguntado en la encuesta realizada entre el 4 y 8 de marzo, si a los electores les gustaría que fuera candidato a la alcaldía de Valencia. Una mayoría, el 67'8%, ha respondido negativamente, pero un 23'8% todavía ve con buenos ojos a quien fuera presidente de la Generalitat Valenciana con el mejor resultado de la historia de la democracia. Un 8'4% de los encuestados ha respondido con un No Sabe/No Contesta. Entre los que le gustaría que regresara como alcaldable, un 17'1% ha respondido que querría por su par-

tido, el PP, mientras un 8'4% se decanta por Vox y un 1'9% por un Partido Regionalista. En este apartado de pregunta, el 60'4% insiste en que no le gustaría y un 12'2% ha respondido con un No Sabe/No Contesta.

Sin embargo, en el análisis exhaustivo se pueden obtener algunas conclusiones muy interesantes. Así, Camps tiene más predicamento entre las mujeres (26'8% frente al 20'5% de los varones) y por edades encuentra más rechazo entre los mayores de 65 años. En este análisis, les gustaría al 24'5% de jóvenes de 18 a 29 años, al 29'4% de 30 a 44, al 23'9% de 45 a 64 y al 18'6% de 65 años o más.

APOYO POPULAR

Según la distribución por partidos políticos, quienes votaron al PP en 2019 respaldarían la opción de Camps (47'8%) frente al 39'1% que ha respondido negativamente. Los elec-

Despierta más apoyo entre los votantes del PP (47'8%) frente al 39'1% que no lo quieren como alcaldable"

tores de Ciudadanos lo apoyarían en un 39'3%, frente al 50% que lo rechazan; en el caso del PSOE el rechazo llega al 86'4% frente al 6'8% que lo apoyaría, mientras que en Compromís lo aprueban el 14'2% y lo rechaza el 84'3%. En el caso de quienes dicen que votaron a Podemos/EU el 100% rechazaría su regreso a la primera línea política. El caso de Vox es también muy interesante, porque sería el partido donde algunas fuentes situarían a Camps en caso de que el PP no lo colocara como alcaldable. Sus votantes tampoco lo quieren, con un rechazo del 47'7% frente al 36'4% que lo apoyaría.

La incógnita ahora es saber si el PP finalmente encontrará un espacio en su primera línea para recuperar a Camps o si la nueva dirección local le frena el paso y, en este supuesto, si Camps se arriesgaría a dar el salto como candidato por otra formación política.

berolina
AHORRA MÁS DEL 50% EN IMPRESIONES Y 90% DE ENERGÍA



+



+



=



*Promoción válida hasta el 30 de abril de 2021. Propuesta pendiente de aprobación bancaria. Financiación a 60 meses. IVA no incluido. Propuesta válida para autónomos y empresas. Solicite su presupuesto personalizado.

ación

Tlf: 96 269 0722

pedidos@berolina.es

www.berolina.es

CIUTADANS

Toni Cantó abandona Ciutadans en plena guerra civil taronja

EL RESPONSABLE CÀRREGA CONTRA LA DIRECCIÓ D'ARRIMADAS I EVITA PRONUNCIAR-SE SOBRE EL SEU POSSIBLE FITXATGE PEL PARTIT POPULAR

■ D.N./EFE | VALÈNCIA

Toni Cantó, exportaveu de Cs en les Corts, ha dimitit de tots els seus càrrecs després de l'esclat d'una guerra civil, com a conseqüència de la moció de censura aprovada a la comunitat de Múrcia.

El responsable ha dimitit de tots els seus càrrecs i deixa el seu escó en Les Corts Valencianes, després de demanar la dimissió d'Inés Arrimadas i tota la direcció de la seua formació per entendre que "no han assumit les seues responsabilitats".

"Estic cabrejat i trist: Arrimadas ha triat protegir a l'executiva enlloc del partit", ha dit als periodistes este diàleg després d'abandonar la

reunió de l'executiva permanent, en la que Cantó havia sigut proposat per la líder taronja per a entrar a formar part de la nova direcció de Ciutadans.

Malgrat això, Cantó ha afegit que continuarà militant en Ciutadans perquè creu que encara hi ha una opció que els afiliats es facen amb la direcció, que ha sigut «furtada» per la direcció del partit.

La marxa de Cantó com síndic en les Corts i també com a coordinador autonòmic del partit deixarà sengles vacants, tant en Les Corts com en l'estructura orgànica de Ciutadans, que seran abordades respectivament al llarg dels pròxims dies, se-



Toni Cantó en roda de premsa. / EFE

gons fonts de la formació taronja.

El futur del responsable és encara incert. I és que, Cantó

assegura estar "desil·lusionat" amb la política i desitja tornar al seu antic treball com a actor, per a la qual l'ara exsin-

dic de Cs assenyala que "ja ha rebut ofertes de dos productores, que segurament accepte".



El exsindic ha subratllat que no ha rebut "cap oferta d'altres partits per a incorporar-se a les seues files" i que està "desil·lusionat" amb la política

Preguntant sobre la possibilitat del seu fitxatge pel Partit Popular, Toni Cantó ha recalcat que ixes són "les úniques ofertes que ha rebut, cap d'altres partits per a incorporar-se a les seues files, i ha negat que tinguera presa la decisió de dimitir abans d'assistir a l'Executiva de Ciutadans, sinó que ho va fer en veure que ningú de la direcció assumia responsabilitats".

"Seguixen els mateixos prenent les mateixes decisions de sempre", ha denunciat el fins ara diputat de Ciutadans en Les Corts Valencianes.

Per part seua, des de la formació popular Teodoro García Egea no ha descartat la possibilitat de l'entrada del responsable a les files blaves que s'ha mostrat a favor de "incorporar gent valuosa" a la formació.

"Els que pensem el mateix hem d'unir-nos", ha conclòs el portaveu del Partit Popular, deixant una porta oberta a Cantó.

DE AQUÍ
GRUPO

EN APOYO DE
LA HOSTELERÍA



De esta salimos todos juntos

SI OFRECES SERVICIO DE COMIDAS PARA LLEVAR:

EL PERIÓDICO DE AQUÍ
ANUNCIA GRATUITAMENTE
TU RESTAURANTE, BAR O
CAFETERÍA

Envíanos tu logo y datos de contacto a:
publicidad@elperiodicodeaqui.com

LA RASPA



LA RASPA TABERNA GASTROTIENDA
► Carrer de Cirilo Amorós, 82
► València · Tel : 963 74 29 022

PITTI



CAFETERÍA RESTAURANTE PITTI
► C/Juan José Dómine, 11
► (Frente al tinglado nº 2 Puerto de Valencia)
► 963 25 00 69 | 645 57 99 16
► Ig: cafeteria_restaurante_pitti
► Recogida en el local, de lunes a viernes

ALENAR



BODEGA MEDITERRÁNEA ALENAR
► Bar de tapas y vinos en pleno centro de Valencia
► Tel: 960 039 603
► www.alenarbodega.com | hola@alenarbodega

EL CAMERINO DE RUZAFÁ



EL CAMERINO DE RUZAFÁ
► Calle Cura Femenia, 16
► www.elcamerinoderuzafa.com
► Comidas a llevar y a domicilio
► Tel. 658 617 625

RESTAURANTE I7PECCATI



RESTAURANTE I7PECCATI:
► Av. Blasco Ibañez 41 bajo derecha
► Tel. 96 369 40 33. Comida italiana para llevar pizzas, pastas piadinas, el reparto lo hacemos a través de Globo y Uber Eats. Horario: de lunes a domingo de 13:00 a 16:00 y las noches de viernes y sábados de 20:00 a 22:00

MANOLO MATA
PORTAVOZ DEL PSPV EN LES CORTS

“Yo nunca seré candidato a la alcaldía de Valencia”

EL PORTAVOZ DEL PSPV EN LES CORTS, MANOLO MATA, ASEGURA QUE “LO DESEABLE Y PREVISIBLE” ES LLEGAR AL FINAL DE LA LEGISLATURA DE LA MANO DE COMPROMÍS

■ DANIEL NAVARRO | VALENCIA

El portavoz del PSPV, Manolo Mata, nos recibe en su despacho de les Corts Valencianes, en la que hubiese sido el preludio de la semana fallera, si el covid lo permitiese. La pandemia, y sus consecuencias sanitarias y políticas, centran gran parte de nuestra entrevista, aunque Mata, también saca tiempo para darnos titulares sobre las desavenencias con Compromís, Camps, la situación complicada de los Hermanos de Puig o su posible salto al Ayuntamiento de Valencia.

► **La tercera ola ha sido un tsunami para la Comunitat ¿Qué hemos hecho mal?**

► Actuar como seres humanos. Teníamos las restricciones más duras de España esta Navidad, pero somos seres humanos, y aprovechábamos para quedar con nuestros compañeros cada día, fue como una maraña. Aunque se cumplieran las reglas, en el fondo no era la pretensión que había. Confundimos lo que está permitido, con lo que es obligatorio.

► **¿Ha dado el tiempo la razón a Compromís cuando pedía más restricciones antes de Navidad?**

► Hubo un gran debate sobre esto, pero yo veía incomprensible que se defendiera esta posición y otra distinta en el ámbito educativo, o con la cabalgata de reyes o que no se cerrara las playas. Decisiones que dependían de Compromís no eran restrictivas, en cambio el conjunto del gobierno valenciano tomaba algunas que yo considero equilibradas.

► **Los hospitales de campaña costaron 16 millones de euros y solo han acogido 300 ingresos. ¿Han sido una estrategia errónea?**

► Al revés, yo creo que ha sido la mejor estrategia. Había dos maneras: la nuestra o el famoso IFE-

MA, que han costado 3 o 4 veces lo que ha costado los hospitales de campaña. Nuestra feria de muestras está a 15 kilómetros del hospital más próximo, eso genera problemas muy graves. Estos hospitales están anexos a hospitales de referencia, utilizando las infraestructuras del propio hospital. Si no ha habido ingresos, es porque no han hecho falta. Queremos guardarlos, y que se puedan utilizar en cualquier tipo de catástrofe. Fue una buena decisión y la más barata.

► **Pero uno de ellos tuvo que ser evacuado**

► Fue un día que hicieron unas rachas de viento insólita, y que por precaución se trasladaron a la antigua Fe.

► **Ya hablamos de limitar los viajes en Semana Santa. ¿No considera que es empeorar la situación complicada que vive el sector servicios?**

► Complicada no, complicadísima. Es muy dura la situación que atraviesa al turismo o el ocio. Pero ahí hay cuestiones inevitables que dicen todos los epidemiólogos: estar en espacios cerrados, en espacios donde la mascarilla se quita es un riesgo, y la hostelería está pagando nuestra socialidad. Si la gente se limitará a ir a comer y cenar, sería distinto.

► **La Secretaria Autonómica Isaura Navarro ha instado a fijar las Fallas en el segundo semestre del año, pero la consellera Barceló siempre ha sido tajante con este tema. ¿Es otra desavenencia PSOE-Compromís?**

► No es una cuestión política, Lo que pasa es que Isaura Navarro es muy fallera, de hecho en su momento llegó a permitir que en los casales pudieran haber hasta 50 personas. La realidad es que nadie está en condiciones de decir cuando se van a celebrar las Fa-



Manolo Mata en Les Corts. / EPDA

Optar por los hospitales de campaña ha sido la mejor estrategia, una buena decisión y la más barata”

llas, y el que lo haga tan solo hará pronósticos.

► **¿Cree que PSOE y Compromís llegarán de la mano al final de la legislatura con tanta fricción?**

► Es lo deseable y previsible, porque además no hay otra opción. En la Comunitat la situación está muy polarizada. O gobiernan los partidos de izquierda, o lo hace la derecha. Pero entiendo que hay formaciones que quieren ganar en visibilidad.

► **¿El PSOE no ha tenido parte de culpa en estos asuntos?**

► El problema es de todos, de no reflexionar o tomar las decisiones conjuntamente. Pero, a pesar de todo, la realidad es que en el DOGV y las ruedas de prensa de la vicepresidenta del gobierno no se trasladan estas discordancias.

► **La Generalitat aprobó sus presupuestos con la abstención de Cs. ¿Podría ser un aliado del PSOE en un hipotético gobierno sin Compromís?**

► No creo. Cs tuvo opción, cuando nació, de ser una fuerza política liberal que intentara ser bisagra, pero cuando les tocó tomar decisiones importantes pusieron en manos del PP todas las administraciones a su alcance y no tuvieron dudas. Arrimadas está revisando este asunto, por eso aquí Cs ha sido proactivo con los presupuestos y el plan de reconstrucción. No por un acuerdo con el PSOE, si no porque hay un acuerdo con el Botànic en su conjunto.

► **No ve entonces al PSOE fichando a Cantó.**

► Ni a Cantó ni a nadie. Somos plenamente de izquierdas y nuestra militancia está muy comprometida con algunos errores del pasado sobre algunas actitudes

en las que éramos más titubeantes. Aquí gobernamos con Compromís y Podemos y tenemos una apuesta nítida por las políticas de izquierda, porque sin el PSOE no son posibles. El sueño del sorpasso de Podemos al PSOE es una entelequia, y sin el PSOE nunca va a gobernar la izquierda.

► **Se habla de que quizá Camps pueda regresar a la primera línea de la política. ¿Le ve ahí? ¿Cuál debe ser su sitio?**

► Tengo una relación personal muy cordial con él, porque lo conozco desde hace décadas. Pero esas maniobras a quien hace mucho daño es al PP. Sobre todo, porque su época, viendo la perspectiva histórica, fue nefasta para esta comunidad.

► **¿Aunque salga exonerado de todas sus causas?**

► No podemos dejar en manos de los jueces lo que es la actividad política. Hay cuestiones que son inmorales, pero no son delito. A mi me da igual que condenen a alguien por la Fórmula 1, pero sí que sé que nos dijeron durante meses que sería gratis, que era un gran revulsivo y nos pondría en el mapa. Es mentira. Costó 300 millones de euros, y no nos puso en el mapa. Nos ponen en el mapa Ryanair o Voletea, y trae más gente a Valencia los artículos de los Erasmus que la Fórmula 1. Eso, los delirios de las Torres de Calatrava, los casos de corrupción de sus consellers.. fue una época nefasta.

► **Se han pedido todos los expedientes sobre los asuntos bajo sospecha relacionados con los hermanos del President. ¿Está el PSOE más preocupado que hace unos meses por este asunto?**

► El PSOE está preocupado por las mentiras, las manipulaciones y la actitud que está teniendo el

PP en este contexto. Y estamos preocupados por no tener los mismos papeles que tiene el PP, porque en la medida que los vamos teniendo, vemos lo ridícula que es su posición en este asunto.

► **¿No debe asumir responsabilidades Puig?**

► Ni él, ni Presidencia han otorgado ninguna ayuda. Tampoco ha participado de ese tipo de empresas. Está sufriendo que sus hermanos están en la picota y puede que la derecha al final consiga cargarse sus empresas. No es la primera vez que lo intentan. Pero más allá de eso, después de 6 años de Botànic, que se hable de esto como el único caso importante, y utilizando testigos un tanto peculiares para ello, me parece algo de mal gusto incluso.

► **Se han escrito ríos de tinta, sobre un supuesto salto a la alcaldía de Valencia. Descarta el cambio a un escenario local.**

► Yo nunca seré candidato a la alcaldía de Valencia.

► **¿Nunca?**

► Nunca. Lo quise ser hace 11 años y mi partido optó por otra persona. Esa época pasó y ya no tengo ningún interés. Estoy en el sitio que nunca podría haber soñado. En su momento me hubiese gustado mucho competir contra Rita Barberá por la alcaldía, pero creo que Sandra Gómez lo está haciendo muy bien y el partido tiene muchísimo futuro en la ciudad. Pero desde luego, no conmigo.

► **¿Es lo último a lo que aspira en política, o este río tiene aún campo que regar?**

► La relación que tengo con la Política es como la que tengo con el tabaco: se que me mata, pero no puedo vivir sin ella. Por lo que, de alguna manera u otra siempre estaré vinculado.

PANDEMIA

POBREZA



Las colas del hambre siguen creciendo en Valencia

Controles de seguridad en las colas del hambre del Banco de Alimentos, junto a Mestalla. / EPDA

EL BANCO DE ALIMENTOS GENERA ENORMES COLAS DE FAMILIAS QUE UNA VEZ CADA 15 DÍAS ASISTEN A MESTALLA SOLICITANDO AYUDA PARA LLENAR LA NEVERA: LOS ERTES Y LOS DESPIDOS DERIVADOS DE LA PANDEMIA MULTIPLICAN LOS CASOS DE EMERGENCIA SOCIAL EN LA CAPITAL DEL TURIA Y DESBORDAN A LAS ORGANIZACIONES SOLIDARIAS

■ DANIEL NAVARRO | VALENCIA

Las colas del hambre de Valencia crecen de manera paralela a la prolongación de la pandemia. Y es que, las restricciones que sufren muchos sectores, entre ellos, la hostelería, el ocio, la cultura o el turismo, están provocando que decenas de personas queden en riesgo de exclusión social.

Y es que, desde hace meses, el Mestalla se ha convertido en uno de los epicentros de la solidaridad en el Cap i Casal, donde decenas de personas acuden hasta cuatro veces al mes, para hacerse con los kits de subsistencia que reparte el Banco de Alimentos.

La desoladora imagen provoca que todo tipo de personas rodeen el estadio del equipo blanquinegro con mochilas, carritos de la compra y bolsas de rafia, con el

objetivo de poder llenar neveras y despensas, en una época en la que, incluso esto, supone un auténtico desafío para muchos de ellos.

Nacionales y extranjeros, jóvenes y mayores, solos y acompañados, con los niños de la mano o con carritos de bebé. Todo tipo de personas esperan pacientemente lo que dura el reparto, que se realiza dos veces a la semana y cada quince días, que se mantiene en activo hasta que la última persona en cola recibe sus víveres.

Mientras esperan, guardando las distancias de seguridad, uno de los voluntarios pasa uno por uno tomándoles la temperatura, para prevenir cualquier contagio durante el reparto.

Algunos ya son conocidos, pues su situación de exclusión social va mucho más allá de los meses de pande-

mia. Ellos están más acostumbrados a la presencia de periodistas o de los curiosos y bromean entre ellos cuando ven mi cámara tomando fotos. “Sácame bien, la próxima vez me pongo más guapo”, comenta uno de los usuarios, que está a punto de llegar al mostrador de reparto.

“IGUAL SACO CURRO”

Sin embargo, para muchos esta es la primera vez en la que se encuentran en situación de vulnerabilidad. Van con móvil en mano para amenizar la cola, teléfonos inteligentes que evidencian que la situación de riesgo de exclusión es reciente y que contrasta con la realidad de pobreza extrema que si que presentan los más habituales.

Ellos prefieren girarse, para no salir en la foto. Son víctimas de esta nueva situación complicada, de la que mu-



Usuarios a la espera del paquete de alimentos. / EPDA

chos sienten pudor. Llegan, quieren hacer la cola rápido, recoger la comida y marcharse lo antes posible.

“¿Cuándo acabáis de repartir, por volver un poco más tarde”, pregunta a los voluntarios uno de los usuarios, que explica “igual me saco curro”.

Bajo el hormigón del campo de fútbol se encuentran el resto de voluntarios, cerrando bolsas, llenando los carros

de la compra. Una tarea frenética que pretende reducirlo antes de que se pueda la imagen de los beneficiarios de los lotes alimentarios a la espera.

Bajo las gradas del coloso valencianista se guardan también algunos de los enseres más valiosos de este reparto. Papillas, leche en polvo, mantas o ropita de bebé aguardan en una zona de este almacén improvisado bajo el Mestalla.

“Aquí aportan todos los valencianos”, explica el presidente de la entidad, Jaime Serra. Él supervisa paso por paso, el correcto funcionamiento de esta cadena de trabajo y se encarga de atender a los medios que hacen seguimiento del reparto solidario.

“Queremos que se sepa la labor que hacemos, con la ayuda de muchas organizaciones”, apunta Serra.

Y es que, decenas de entidades colaboran con el Banco de Alimentos para hacer frente a la pobreza en Valencia. Asimismo, también permiten las aportaciones individuales a través de la página web, no solo económicas, sino también de alimentos para ayudar en este reparto.

“CONTRATOS PECARIOS”

Otra de las entidades que se encargan de repartir alimentos en la ciudad es Casa Caridad que señala también el aumento de usuarios que solicitan ayuda desde que comenzó 2021.

“En 2020 hemos atendido a un total de 2.500 personas, son cifras muy similares al año anterior, ya que lo importante es que independientemente de las circunstancias externas hemos continuado

CASA CARIDAD



Luis Miralles. / EPDA

“Las instalaciones han tenido que adaptarse a la pandemia”

Las instalaciones de Casa Caridad han tenido que adaptarse a las nuevas necesidades de la pandemia para cumplir con todas las medidas sanitarias y de seguridad. Entre las adaptaciones, se han habilitado habitaciones de aislamiento para personas que pudieran contagiarse o que estuvieran a expensas del resultado de la prueba PCR para incorporarse a los albergues. Esto permite aislar en caso de contagio o de síntomas evitando así la posible propagación del virus.

Además, se ha dividido el comedor social de Pechina en dos partes iguales facilitando así la entrada al comedor a personas que no viven actualmente en los albergues de Casa Caridad. En una de las partes comen diariamente los albergados y en la otra las personas de fuera que necesitan un plato de comida caliente. Esta división del comedor permite que no haya contacto entre ambos reduciendo así los contactos estrechos. De esta manera, estamos atendiendo a más personas con todas las medidas de seguridad necesarias.

“Casa Caridad es una familia, y como todas hemos pasado momentos complicados pero también situaciones enterredoras. El confinamiento fue una situación dura para las personas de nuestros albergues, nuestros usuarios y trabajadores nos demostraron que están preparados para cualquier circunstancia”, señala el director.



con nuestros servicios. En este inicio de 2021 sí que están aumentando las personas que acuden al reparto semanal de alimentos, una cifra que prevemos pueda continuar al alza”, señala el director del ente solidario, Luis Miralles.

También desde la entidad señalan el nuevo perfil de usuarios que solicitan atención. Desde la organización señalan que se atiende cada vez más a “personas con contratos precarios que los han perdido por la crisis económica derivada de la pandemia y que no los vuelven a recuperar, familias que cuentan con recursos habitacionales pero que no pueden pagar el alquiler, las facturas o la alimentación son el nuevo perfil que está empezando a llegar en busca de ayuda”.

“Son gente que antes no necesitaban ningún tipo de recurso pero que ahora, por la pérdida de ingresos o en caso de tenerlos son insuficientes para llevar una vida digna, se han visto abocados a acudir a las ONGs”, explica Luis Miralles.

“No podemos dar una cifra exacta de este tipo de perfil pero sí que podemos decir que en estos últimos meses

estamos identificando su aumento. Por poner un ejemplo, en los meses más duros de la pandemia, casi el 90% de los padres de las escuelas infantiles de Casa Caridad perdieron el empleo. Esto es una simple muestra de ese nuevo perfil del que hablamos. Un perfil de empleos precarios que a causa de la pandemia se han perdido, con unos gastos de alquiler,

alimentación, facturas, sanitarios que no pueden abarcar, etc. Si no hubiera sido por Casa Caridad hubieran caído en una situación de sin hogar”, señalan.

PERFIL FEMENINO

Por otra parte, el perfil femenino se mantiene como uno de los colectivos al alza año tras año, dato que preocupa a

la Asociación Valenciana de Caridad como indica la responsable de Trabajo Social, Cristina Sánchez afirma que “la precariedad del mercado laboral, las responsabilidades familiares, la dificultad de acceder a una vivienda y la mayor vulnerabilidad hacen que mujeres que ahora están en nuestros albergues necesiten una atención especializada que el equipo de

trabajo social de Casa Caridad realiza con un itinerario individualizado para dar respuesta a sus necesidades”.

“SIN BROTES DE COVID”

“Por suerte, no hemos tenido ningún gran brote de coronavirus en Casa Caridad. Gracias a las medidas de protección y seguridad que desde el primer momento se pusieron en marcha así como las zonas de aislamiento de las que he hablado previamente, no hemos registrado ningún brote masivo en nuestros albergues”, detalla el presidente de Casa Caridad.

“Con la entrega de mascarillas a los usuarios, los dispensadores de gel hidroalcohólico que hemos instalado así como la toma de temperatura en la entrada a los albergues y manteniendo las distancias de seguridad con los empleados y voluntarios hemos conseguido mantenernos”, apunta el responsable.

“Cuando se ha dado el caso de síntomas o contacto estrecho con positivos, hemos aplicado las medidas recomendadas por las autoridades sanitarias de aislamiento y prueba PCR”, concluyen desde la entidad.

NUEVO PERFIL

“Es la primera vez que necesito ayuda”

El nuevo perfil de solicitante de ayuda es la de aquellos trabajadores que, fruto de las restricciones y los despidos, no están pudiendo hacer frente a sus gastos ordinarios. Es el caso Abdul, que señala que “llevaba trabajando desde el año 91 en un restaurante, hasta que en marzo del año pasado, no me pude reincorporar al sector con la llegada de la pandemia”.

“Cobro 649 euros, con tres hijos y mi mujer que no trabaja”, explica el usuario que recibe ayuda de Casa Caridad. “Es la primera vez que necesito ayuda de este tipo, antes yo tenía un sueldo de 1.300 euros, más los incentivos y las propinas y podíamos ir tirando adelante”, lamenta Abdul, que asegura tiene que pagar “un alquiler, las facturas y los gastos escolares”.



Abdul, usuario de Casa Caridad. / EPDA

“Al principio me daba vergüenza, pero la verdad es que en Casa Caridad nos han entendido muy bien, nunca me había encontrado con gente tan amable y respetuosa”, recuerda Abdul, que asegura “no pierdo la esperanza pese a la situación”.

ALBUFERA

L'Albufera de Valencia: 10 retos que debe afrontar el Parque Natural

■ LAS ADMINISTRACIONES DEBEN AFRONTAR DIVERSAS TAREAS PENDIENTES EN EL PULMÓN VERDE DE LA CAPITAL DEL TURIA

■ DANIEL NAVARRO | VALENCIA

Una joya paisajística, no solo por su belleza, sino también por su alto valor ambiental. L'Albufera es el gran pulmón verde de la ciudad de Valencia, por estar solo a unos pocos kilómetros del centro urbano. Sin embargo, la presión a la que está sometida por la cantidad de poblaciones que se encuentran a su alrededor y el elevado número de usos que soporta, la ha dejado al borde del colapso.

Por este motivo, el Consell ha prometido llevar a cabo un proyecto integral para "salvar l'Albufera" mediante un conjunto de acciones a corto y medio plazo que den respuesta a los problemas que presenta el lago y que estará dotado con 240 millones de euros. Pero, ¿cuáles son los principales retos a los que se enfrenta l'Albufera?

CALIDAD DEL AGUA

Mejorar la calidad del agua en el lago es, sin duda, el principal desafío al que se enfrentan las administraciones con respecto a l'Albufera. El humedal necesita aportes de calidad del Xúquer y frenar la entrada de agua contaminada. Es la reivindicación general de todos los sectores relacionados con el Parque. Y es que, muchos municipios sigan enviando aguas residuales y pluviales mezcladas al humedal y el colector Oeste sigue expulsando agua en épocas de temporal. Sin embargo las aguas residuales derivado de los problemas de depuración ineficiente no son el único problema, los contaminantes químicos y de origen agrícola que llegan hasta el parque también son

causantes de este problema que provocando la regresión de la fauna y la flora.

CANTIDAD DEL AGUA

Lograr un sistema de aportes de agua idóneo para el humedal es uno de las principales necesidades de este Parque Natural. Y es que lograr un sistema de regulación de entrada y de salida del agua va estrechamente ligado a la calidad de las aguas. Solo una cantidad de agua idónea permite la oxigenación y el desarrollo de la vida en el Parque. Sin embargo, los sistemas actuales dan lugar a momentos de riesgo por el bajo nivel de

la misma y momentos en los que l'Albufera necesita reducir sus niveles ante la incapacidad de almacenar más. Como ejemplo, si en el mes de diciembre los técnicos municipales dieron la voz de alarma respecto a la pérdida de caudal del lago, tras la borrasca Gloriase tuvieron que emplear las bombas de desagüe para acelerar el vaciado de los aportes extra, especialmente de los salinos procedentes del agua del mar.

PROFUNDIDAD

¿Dragado sí o no? El debate está sobre la mesa, y es que la acumulación de sedimen-

tos es un serio problema que provoca que la profundidad del lago es cada vez menor, con las consiguientes consecuencias negativas para la fauna y la flora. De acuerdo con fuentes municipales, la profundidad media en el lago es de unos 60 cm. Este hecho limita la mejora de la calidad del agua y aumenta de la misma. Estudios de la UPV señalan que el vaciado y limpieza del humedal costaría cerca de 300 millones de euros.

PAJA DEL ARROZ

La quema de la paja de arroz es un gran problema medioambiental recurrente

que se da sobre todo en los meses de otoño. Su combustión genera enormes cantidades de CO2 y, por ende, altos niveles de contaminación en todo el núcleo urbano. Y es que, cuando los miles de campos de arroz de l'Albufera, tras cosechar, quedan esta paja llegan a cubrir por unos días el cielo de humo negro. Del mismo modo, su acumulación produce la putrefacción de esta con las lluvias lo que causa la anoxia de los peces por falta de oxígeno. La búsqueda de medidas sostenibles para aprovechar este residuo agrícola es una tarea todavía pendiente.



Usuarios realizan un viaje en el Parque Natural de l'Albufera. / EFE



Retenciones en la V-500, a la altura de l'Albufera. / EFE



Peces muertos en l'Albufera. / EPDA



La baja calidad del agua así como su escasa cantidad, son dos de los problemas que afectan a la fauna y la flora del humedal

**NOS
SOBRAN
LOS
MOTIVOS**

DE AQUÍ
GRUPO

#ConsumeLocal
#RevitalizaTuPueblo
#ComercioSostenible
#Kilómetro0



www.ElPeriodicodeAqui.com





de l'Albufera. / EFE



CAMBIO CLIMÁTICO

El avance del cambio climático es una de las más graves amenazas del Parque Natural. Y es que, el aumento del nivel del mar está incrementando los niveles de salinización del agua del humedal. Una situación que previsiblemente se agravará en los próximos años y que provocará cambios en la vida de esta biosfera con el crecimiento previsto. Un correcto cuidado de las dunas en las playas frente a l'Albufera y del bosque de la Devesa podría mitigar las consecuencias de este cambio.

EQUILIBRIO EN LOS USOS

Usos agrícolas, deportivos, turísticos, residencial o de recreo. El Parque Natural está sobreexplotado por la polivalencia del mismo y la necesidad de diferentes sectores de la población de nutrirse de él. Encontrar un equilibrio se percibe una tarea compleja en la que todos los interesados deberán de hacer sacrificios con el único objetivo de proteger el parque para que no entre en colapso.

MEJORA DE LOS ACCESOS

La CV-500 vive un colapso continuo. La congestión de tráfico es la norma habitual todos los fines de semana y festivo a lo largo del año, y la estampa es casi diaria durante los meses de la temporada estival. La carretera hacia Valencia y también en dirección a los municipios de la Ribera se vuelve intransitable. Esta realidad una de las principales denuncias de los vecinos de la zona y también de los negocios de hostelería que hay en la zona, que aseguran que los problemas de tráfico son uno de los principales motivos desincentivadores para asistir a sus locales. La mejora del transporte



Buscar una solución para la paja del arroz es un desafío pendiente de solución al producir tanto su quema como su acumulación problemas mediambientales



La CV-500, el principal acceso a los poblados del sur de Valencia, sufre grandes retenciones, dificultando el acceso al humedal y generando problemas en los sectores económicos de la zona, especialmente la hostelería y el turismo



Vela latina en l'Albufera. / EPDA



Tractorada en Valencia. / EPDA



Paja del arroz amontonada en el Parque Natural de l'Albufera. / EPDA

público y mejores dotaciones para el transporte sostenible podrían mejorar la situación de una zona que está entre las preferidas por los valencianos para disfrutar del tiempo libre.

RENTABILIDAD DEL ARROZ

El sector arrocero valenciano colapsó la ciudad de Valencia recientemente, con la presencia de más de 300 tractores, para rechazar los planes que maneja el Gobierno de recortar hasta un 50% las ayudas de PAC a los arroceros. En este sentido, no solo está en juego la viabilidad económica del arroz, sino también la preservación de los parques naturales de La Albufera, ya que gracias a este, se han convertido en espacios de alto valor ecológi-

co. "Sin arroz, serían un cañar plagado de mosquitos", según señalan desde Ava-Asaja.

CONTROL DEL TURISMO

La pandemia ha producido cambios en el turismo, fruto de ello es el auge que están viviendo los pueblos de interior en estos meses de cierre perimetral, tanto en los puentes de invierno como en esta Semana Santa. Ante este nuevo paradigma, son varios los espacios naturales que han puesto la voz de alarma ante el aumento de visitantes y sus consecuencias sobre estos parajes. Evitar esta situación es una obligación de la administración.

INVESTIGACIÓN Y DIFUSIÓN

L'Albufera sigue siendo una gran desconocida, incluso

para los valencianos. Los beneficios y los problemas que sufre el humedal son en muchos casos incógnitas para los habitantes. Se precisa, por tanto, que se realice una mayor explicación ambiental y más divulgación de los valores del parque a través de los centros de interpretación y los centros educativos. Además, se debe incrementar la investigación sobre la realidad de l'Albufera y su futuro. Cada vez son más las voces que claman por invertir en el aumento del conocimiento para proteger el parque. El conocimiento científico, las nuevas tecnologías, la inteligencia artificial, es una tarea pendiente y resultaría muy útil en un sistema hídrico tan complejo como el de l'Albufera.

**BUSQUES UN LLOC
ON TIRAR-LO?**

A l'àrea metropolitana de València tens 20 ecoparcs fixos de l'EMTRE per a reciclar tot allò que no s'ha de tirar al contenidor

Troba ací el teu ecoparc més pròxim emtre.es/ecoparques/ecoparques-fijos



CARLES SANCHIS | PRESIDENTE DE LA JUNTA RECTORA DEL PARQUE NATURAL DE L'ALBUFERA

“La cuestión de la paja del arroz es el reto más complejo de l'Albufera”

SANCHIS SEÑALA EL ESTUDIO PARA LA MEJORA DEL SISTEMA DE SANEAMIENTO COMO “LA MEJOR NOTICIA DEL AÑO”

■ DANIEL NAVARRO | VALENCIA

Carles Sanchis cumple su primer aniversario como nuevo presidente de la Junta Rectora de l'Albufera, el cual ha estado marcado por el avance de la pandemia. El responsable, que destaca su papel “mediador” en la coordinación de los diferentes intereses del parque, subraya como grandes desafíos “asegurar la calidad y la cantidad del agua” en el humedal, así como resolver la cuestión de la paja del arroz.

► **¿De qué manera afronta la responsabilidad de su cargo como presidente de la Junta Rectora de l'Albufera?**

► Asumiendo que es un cargo en el que el responsable debe ejercer funciones de mediación y debe facilitar la convivencia de distintos intereses y perspectivas que tienen todos los miembros de la Junta Rectora, para tratar de llegar al máximo posible de acuerdos de los temas que se tratan en la propio órgano.

► **¿Qué objetivos se ha marcado?**

► Contribuir, en la medida de lo posible, en la cogobernanza de l'Albufera, para que haya una mejor interacción entre todos los miembros de la Junta Rectora. Y que esta se vaya materializando en acuerdos que permitan avanzar en la mejora de la coexistencia entre las actividades productivas y la preservación del medio natural.

► **La Junta Rectora estuvo casi un año sin presidente, ni reuniones**

6

Mi objetivo es contribuir en la cogobernanza de l'Albufera, para que haya una mejor interacción entre todas las partes”

antes de su llegada al cargo. ¿Cómo ha afectado a la gestión del ente?

► La impresión que me transmitieron los miembros de la Junta es que es un órgano que tiene muy pocas capacidades para resolver problemas debido a que no tiene funciones de gobernanza, si no que es un ente consultivo y que las reuniones hasta ahora no han servido para desatascar los temas clave. Precisamente, es eso en

lo que tenemos que trabajar, tanto yo desde la presidencia como todos y cada uno de los miembros desde sus diferentes posiciones dentro de la Junta.

► **¿Cuál considera que son los desafíos más importantes a los que se enfrenta el Parque Natural?**

► Uno de ellos es asegurar la calidad del agua, que es el recurso que condiciona la vida

en el humedal. Y otro es asegurar la cantidad o volúmenes suficientes de esta para que el humedal cumpla con los servicios ecosistémicos y los servicios productivos que son necesarios. Ambas han sido mermadas gravemente en el pasado. Adicionalmente a estos, surgen otros retos, porque siempre van a haber conflictos en un espacio natural en el que conviven tantas prácticas e intereses tan diversos.



Carles Sanchis, en una imagen de archivo. / EPDA



Panorámica en un atardecer de l'Albufera.

► **Usted ha impulsado la redacción de un reglamento interno. ¿Con qué finalidad?**

► No es mérito mío, es una iniciativa que parte de la exdirectora del parque, Paloma Mateache. Yo la he transmitido y la Junta Rectora la ha aprobado. Un reglamento interno para regular el funcionamiento de este organismo. No existía ninguno con anterioridad y se trata de aprobarlo como ya hay en algún otro espacio natural protegido valenciano.

► **La falta de caudal de agua es una de las grandes amenazas que sufre l'Albufera ¿Qué medidas son necesarias para frenar este problema?**

► Es un debate muy complejo. De hecho, la falta de caudal es uno de los grandes problemas del humedal y ahí están los instrumentos de planificación que elabora regularmente la Confederación Hidrográfica del Júcar, que es el ámbito legal donde deben regularse estos problemas. Hay diversas alternativas en

DE AQUÍ VALENCIA
EL PERIÓDICO

#QUIOSQUÍZATE

1€ EL 50% ÍNTEGRO, PARA TU QUIOSQUERO

CONSULTA LOS PUNTOS DE VENTA AQUÍ



TODOS LOS MESES, EN TU QUIOSCO DE CONFIANZA



bufera. / @LLUESMASTER

6

L'Albufera no es un territorio homogéneo, los arrozales altos, els tancats, las zonas bajas o medias tienen características distintas y requieren soluciones muy diversas"

este momento a debate. Ya se ha superado la fase de alegaciones en lo que es el nuevo ciclo de Planificación Hidrológica 2022-2027, y así se deben definir estos aspectos de volúmenes de agua que de-

ben entrar en el humedal de l'Albufera.

► **¿De qué manera afecta la falta de modernización de los regadíos de las localidades de l'Horta Sud al Parque Natural?**

► Que no se modernicen significa que hay más aportes de nutrientes al humedal. Pero que se modernicen significa que va a haber una reducción de entrada de agua al humedal. Lo que es deseable, como se ha acordado ya,

es que haya un mecanismo de compensación en lo que se produce esta modernización, para que el agua ahorrada sea inyectada en el humedal cuando y donde sea necesaria para evitar esa posible pérdida de los volúmenes de agua.

► **La Conselleria de Transición Ecológica ha elaborado un Estudio para la mejora en los sistemas de saneamiento ubicados en el ámbito del Colector Este. ¿Cómo han recibido la noticia?**

► El estudio sobre la mejora del sistema de saneamiento ha sido una de las mejores noticias que ha traído este año, si no la mejor. Ha supuesto establecer una hoja de ruta muy clara, y con unas ideas muy bien fundamentadas desde una perspectiva técnica, para dar respuesta a la situación gravísima de falta de estructuras de saneamiento que lleva adoleciendo durante los últimos años l'Albufera. Ha habido un parón de inversiones en la última década en el humedal que se debe revertir, y esperamos que los fondos del Plan de Recuperación sirvan para financiar estas iniciativas

planteadas tan oportunamente por la Dirección General del Agua.

► **La recogida de la paja del arroz sigue produciendo problemas de aguas negras en l'Albufera. Los agricultores reclaman tomar parte en la solución del problema. ¿Cómo se les puede involucrar?**

► El reto de resolver la cuestión de la paja del arroz es uno de los elementos más complejos que tiene ahora mismo l'Albufera, porque hay un juego de intereses y compensaciones económicas muy difíciles de resolver. L'Albufera no es un territorio homogéneo, los arrozales altos, els tancats, las zonas bajas o medias tienen características distintas y requieren soluciones muy diversas. Hasta el momento no se ha encontrado la fórmula adecuada para poder resolver este problema. Se está trabajando en hacerlo y los agricultores que son la vía principal de esta cuestión, me consta que están interesados en resolverlo y que están implicados en estas reuniones organizadas por la Conselleria y aunque va a costar mucho, espero que den sus frutos.

DE AQUÍ
GRUPO 1000

Te lo contamos sin filtros



Suscríbete a los canales de
Telegram de El Periódico de Aquí

Coronavirus | Educación | Turismo | Hostelería

AQUÍTV | AQUÍ CARMEN | V/U

ALBUFERA

Los muchos usos y su protección centran las 'V Jornadas sobre l'Albufera' de El Periódico de Aquí

EL ENCUENTRO SE CELEBRÓ EN EL CLUB DEPORTIVO SALADAR, EN LA LOCALIDAD DE SILLA

■ DANIEL NAVARRO | VALENCIA

El Periódico de Aquí organizó este miércoles, 31 de marzo, las 'V Jornadas sobre l'Albufera' en el Club Deportivo Saladar, en Silla. El encuentro fue un foro abierto al debate, que volvió a reunir a representantes de diferentes administraciones y entidades vinculadas con este Parque Natural, y que sirvió para subrayar la importancia de encontrar un punto de equilibrio entre la polivalencia del espacio natural y la necesidad de aumentar su protección.

La cita fue coordinada por el director del Periódico de Aquí, Pere Valenciano, que agradeció la asistencia de los participantes y colaboradores y recordó que "pocos medios de comunicación hay en la Comunitat Valenciana, que puedan hacer un acto como este, con tanta estima por l'Albufera y con una cobertura tan amplia como la que vamos a hacer nosotros". En esta línea, el responsable del grupo de comunicación hizo hincapié que está es ya la "quinta edición" de este tipo

de encuentros y subrayó que las conclusiones del mismo se reflejarán en las ediciones en papel de los próximos número de Valencia, l'Horta Sud y La Ribera.

Fue el concejal de Turismo en el Ayuntamiento de Silla, Iván Cuenca, el encargado de abrir las jornadas de El Periódico de Aquí con su ponencia "Nuevas oportunidades ante las consecuencias de la pandemia". El edil recordó que l'Albufera es "un refugio" para todos los valencianos, pero que requiere de "nuestra responsabilidad", en sus diferentes usos, nuevos y tradicionales.

"La producción de arroz, la vela latina, la piragua, la restauración, las empresas turísticas, la gastronomía...", el concejal recordó el gran número de actividades que confluyen en un espacio "que no está controlado por una única administración, si no que todos estamos implicados transversalmente" en su cuidado. "El modelo de dirigir l'Albufera puede mejorar, pues es un lugar maravilloso, mal explotado y que pue-



V Jornadas sobre l'Albufera, organizadas por El Periódico de Aquí. / PLÁCIDO GONZÁLEZ.



Pere Valenciano. / P. GONZÁLEZ



Iván Cuenca. / P. GONZÁLEZ



Carles Sanchis. / P. GONZÁLEZ



Vicent Zaragoza. / P. GONZÁLEZ

de dar resultados sostenibles muy importantes".

El presidente de la Junta Rectora de l'Albufera, Carles Sanchis, intervino en el encuentro con una de las ponencias más interesantes de la jornada "La gobernanza en l'Albufera. La Junta Rectora". El responsable explicó el funcionamiento del ente de la Junta Rectora y desgranó como los problemas que actualmente sufre el parque,

que ahora estamos intentando revertir, son fruto de "un crecimiento sin desarrollo en los años 60-70". Asimismo, hizo hincapié en las deficiencias de "cantidad y calidad del agua" que sufre el humedal.

"Todos estamos pendientes de los fondos de recuperación. Esperemos que no pasen de largo y que realmente aporten soluciones", recaló el responsable.

"Hemos de encontrar una compatibilidad en los muchos usos que tiene el parque, para reducir su impacto en el ecosistema y para ello hace falta investigación", explicó Sanchis. "Todos tenemos que asumir restricciones", manifestó.

Del mismo modo, el presidente de la Junta Rectora también advirtió del impacto que tendrá el cambio climático en el paraje "con el aumen-

to del nivel del mar, los tancales van a sufrir muchísimo y puede que l'Albufera vuelva a ser salada como en sus orígenes".

El alcalde de Silla, Vicent Zaragoza, fue el encargado de la primera ponencia del encuentro "El Filtro Verde de Silla, donde el primer edil detalló el funcionamiento de esta dotación de 46.000 metros cuadrados que impide que tras los periodos de lluvia el

DE AQUÍ VALÈNCIA

EL PERIÓDICO

SUSCRÍBETE

RECIBE 12
 PERIÓDICOS
 AL AÑO
 SIN MOVERTE
 DE CASA*

24 €
 / AÑO

*Y DISFRUTA DE
 VENTAJAS EN
 SORTEOS Y EVENTOS.
 UN EJEMPLAR AL MES

valencia@elperiodicodeaqui.com
 962 665 671 | 663 27 67 78



El turismo, la gastronomía, la agricultura o la vela latina son algunas de las actividades que hacen uso del humedal



Los asistentes sometieron a debate las maneras de mejorar la calidad del Parque Natural de l'Albufera



Diferentes instantes del encuentro celebrado en el Club Deportivo Saladar. / EPDA



Raül Magraner. / P. GONZÁLEZ

agua que antes iba a parar directamente al lago se canalice y desemboque en una lámina de tierra y vegetación donde la suciedad y los residuos sólidos son separados, para finalmente desembocar al Parque Natural el agua ya limpia.

“No queremos ver fotos fatídicas, y queremos tener una Albufera con buenisimas condiciones”, recalcó Zaragoza. “Silla está siendo



Ana Galera. / P. GONZÁLEZ

pionera en este objetivo y por ello alcaldes de otras localidades y provincias vienen a conocer este proyecto, ojalá lo repliquen en otros pueblos”.

El cocinero en el restaurante Bon Aire y productor de arroz, Raül Magraner, subrayó la necesidad de volver a tener una albufera en condiciones “excelentes” y demandó que los intereses del sector del Turismo y la Hos-



Pepe Vendrell. / P. GONZÁLEZ

telería estén representados también en organismos como la Junta Rectora. “A mi me gustaría volver a tener una Albufera transparente, que la gente viniera de fuera y se sorprendiera” y también se mostró partidario de “mejorar los accesos a El Palmar”.

Tenemos un Parque Natural que hay que pagar para poder verlo”, advirtió Magraner.



Toni Bernabé. / P. GONZÁLEZ

“Ana Galera, representante de la Asociación de Guías Oficiales de la Comunitat Valenciana, aseguró que al Parque Natural “vienen turistas a aprender a hacer una paella en un entorno especial”. Y subrayó la “diversidad increíble de flora y fauna con más de 400 especies distintas”, un dato que sorprende a los visitantes. “Siempre se vende la barca y el Palmar, pero l'Albufera es mucho más.

Nunca es igual, está viva y en cada época del año tiene un color diferente”, recalcó la guía. La portavoz desgranó el potencial del paraje “tenemos que darnos cuenta de lo que tenemos, este es un entorno valiosísimo”.

“Con el esfuerzo de todos puede ser un destino de primer orden pero con cocimiento, para huir del turismo de masas”, concluyó Galera.

El presidente de la Asociación de Vela Latina de Catarroja, Pepe Vendrell, también realizó una breve intervención donde recordó como ha cambiado este humedal en los últimos años y advirtió de la necesidad de “colaborar entre los diferentes agentes deportivos y lúdicos que engloban l'Albufera”.

El cierre de las jornadas estuvo a cargo de Toni Bernabé, director de Turismo Va-

lencia, que recordó como la pandemia y el confinamiento han provocado momentos muy complicados en el sector del turismo, pero ánimo a “tirar hacia delante con el esfuerzo de todos”.

“Este es el mensaje más importante que tenemos que tener presente medios de comunicación, instituciones, emprendedores, la hostelería, los guías turísticos y las empresas que ponen en valor el parque”, agregó Bernabé.

“Ya estamos al final del túnel, y todos esperamos el retorno del turismo internacional a partir de este verano”, aclaró el director de Turismo Valencia, que dejó claro que “l'Albufera va a ser clave en el posicionamiento de Valencia, porque tras la pandemia el turista busca pagar más por la singularidad, con seguridad y sin masificación”.

V JORNADA PARC NATURAL DE L'ALBUFERA



PATROCINADORS



AJUNTAMENT de SILLA



COL·LABORADORS



RIZANDO EL RIZO



Verónica Alarcón

COMUNICÓLOGA,
TRADUCTORA Y DOCENTE
UNIVERSITARIA

La vida es bella

Allá por finales de 1989, principios de los noventa, yo tenía la edad de mi hijo el mayor, que pronto completará los cinco dedos de la mano.

Por aquél entonces el mundo se conmovía con la caída del muro de Berlín al tiempo que el dictador iraquí Saddam Hussein urdía un maléfico plan.

España tampoco se quedaba atrás en recibir su dosis de terror de la mano de aquellos etarras que se creían invencibles o la masacre en un pueblo extremeño, cuatro meses antes de que mi hermano cumpliera los 3.

Hoy ha sido un día intenso. Mi pequeña ha cumplido un año. Y sí, lo hemos celebrado como toca: en casa, los cuatro y... cheesecake casero. Mateo ya se encargó de recordármelo esta semana: "What's a party without cake, mommy?". El pobre sabe que yo no soy muy dada a la cocina y, si bien este año ha dejado a nuestra familia incompleta, la ocasión merecía la pena. Por cierto, aunque los sobros de cuajada Royal estén caducados desde hace meses, funcionan igual de bien.

Yo ya no sé qué es más agotador, convivir con el virus o normalizar la infancia con él. Salvando las distancias, a menudo me viene a la cabeza Roberto Benigni con su pijama de rayas interpretando la realidad para evitar el sufrimiento de su retoño.

Con cuatro años, el mío ha intentado comprender la muerte en varias ocasiones: la primera, en pleno confinamiento extremo, en uno de esos 45 días en los que jugamos al veo veo a través de la ventana.

"Mommy, is daddy going to die?"
"Why do you say that, darling?"
"Well, he's going out to work and the virus is out there. We can't go out because people are dying".

Ya ha pasado un año de aquello. El primer año de Claudia, quien ha dado sus primeros pasos en los parques mientras la policía precintaba los toboganes y su hermano jugaba a los paleontólogos, excavando para encontrar huesos de dinosaurios.

Tendríais que ver lo felices que son. Como los niños de entonces, pese a ETA, la guerra del Golfo o Puerto Hurraco.

MOVILIDAD

Valencia aspira a su conexión completa con las nuevas líneas de Metrovalencia

LA GENERALITAT ANUNCIA UNA AMPLIACIÓN DE LA LÍNEA 10, QUE CONECTEN NAZARET, EL CABANYAL Y LA NUEVA FE CUANDO AÚN SIGUE PENDIENTE LA PUESTA EN MARCHA DEL SERVICIO ENTRE RUZAFÁ Y NATZARET

■ DANIEL NAVARRO | VALENCIA

La ciudad de Valencia aspira a lograr una conexión completa con las nuevas líneas que la Generalitat quiere poner en marcha en los próximos años. Una revolución en materia de movilidad que, de llevarse a cabo, pondría fin a una reivindicación histórica en el Cap i Casal, que se ha repetido como un mantra entre gobiernos autonómicos de todos los colores políticos.

En esta línea, se mostró recientemente el conseller de Política Territorial, Obras Públicas y Movilidad, Arcadi España, que ha anunciado que la administración ya trabaja en la ampliación de la futura Línea 10 (Alacant-Natzaret) de Metrovalencia para conectar esta futura línea con la actual red tranviaria en servicio.

Sobre la mesa, esto supondría crear nuevas prolongaciones que unan la futura línea 10, que conectaría el barrio de Ruzafá con Natzaret y aún sigue pendiente de inauguración, con la red de tranvía existente que llega hasta la Marina de Valencia.

RETO SIN PRECEDENTES

No sería una conexión directa con la red actual. Y es que, para ello, se desarrollará, por un lado una nueva línea 11 de tranvía desde la Ciutat de les Arts i les Ciències, siguiendo por la avenida Menorca, hasta llegar a la fachada marítima e integrar este nuevo tramo con la red tranviaria actual en la parada Grau-Canyamelar. Por otro, se realizaría una ampliación de la línea 10, que seguiría el recorrido desde la estación de Natzaret hasta la fachada marítima.

Todo un reto sin precedentes, ya que para conseguir dicho objetivo se necesitaría hacer proyectos. El primero, acabar el trazado actual de la línea 10 de Metrovalencia. El segundo, ampliar esta línea hasta el Grau Canyameler. Y por último crear una nueva línea 11 entre a ciudad de las Artes y las Ciencias y la actual red en la Marina de Valencia.

Dicho hito, posibilitaría conectar el centro histórico de la ciudad con la zona de la Ciutat de les Arts i les Ciències, el barrio de Natzaret y toda la fachada marítima. Una ampliación considerable ante la actual oferta de transporte público de la red de Metrovalencia.

Para abordar estas propuestas, el conseller de Obras Públicas se ha reunido tanto con el Ayuntamiento de Valencia, como con la Asociación de Vecinos del Barrio de Natzaret. Y es que, el alcalde Joan Ribó ha vuelto a exigir que este entramado de redes sea una prioridad para la administración pública.

Más allá de una conexión para los usuarios, hay hasta tres grandes infraestructuras que se verían beneficiados de este nuevo servicio. El Casal España Arena, la nueva ciudad deportiva del Levante UD, y el puerto de Valencia.

PUERTO, LEVANTE Y CASAL ESPAÑA

"Natzaret es una zona que dentro de poco tendrá una zona deportiva del Levante UD, que creará una zona de crecimiento muy importante", ha recordado Ribó. Además, el alcalde ha señalado que "para el consistorio es importante que esta línea se conecte con la zona de cruceros y barcos de pasajeros y con la misma Marina mediante el paso del tranvía".

La petición del alcalde coincide en el tiempo con la exposición pública del plan especial de la zona sur 2 del puerto de Valencia, que en su plan de movilidad debe incluir esta conexión. Por ello, el propio Arcadi España, negocia ya con el puerto de Valencia para que la entidad participe en la financiación de la prolongación de la línea 10 de Metrovalencia.

El primer edil volvió a reivindicar una comprensión de la capital como eje metropolitano. "La ciudad de Valencia entiende que las fronteras municipales son unas fronteras que el ciudadano no entiende ni utiliza y debemos trabajar en este sentido para tomar las medidas que haga falta". Pero hay más, y es que, la línea 10 preten-



Gráfico de las futuras líneas de Metrovalencia. / A. GARCÍA

de también ser el nexo de conexión, entre el centro de Valencia, y la instalación hospitalaria más importante de la Comunitat Valenciana, el nuevo Hospital de la Fe de Valencia.

NUEVA FE

En este sentido, una de las propuestas para la llegada a La Fe plantea la construcción de un ramal tranviario desde la rampa de la avenida Amado Granell hacia Hermanos Maristas, por donde llegaría hasta el centro hospitalario atravesando el barrio de Malilla.

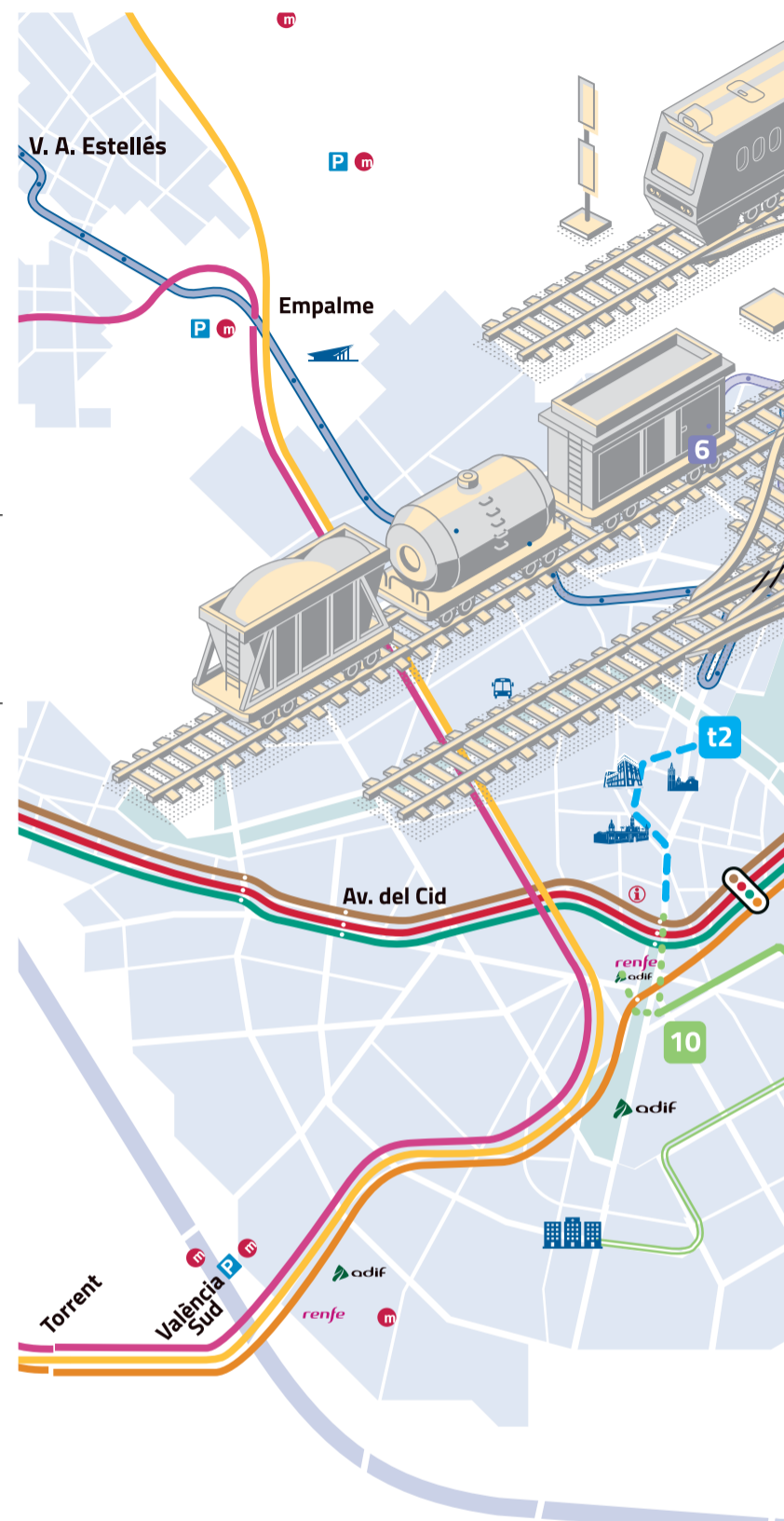
Esta conexión permitiría unir el centro de la ciudad con el hospital combinando los tramos en superficie y subterráneo como un ramal más de la línea 10. Se trataría, según los estudios encargados de la propia Generalitat, de un recorrido de 11 minutos desde el centro de la ciudad hasta dicho



La línea 10 entre Alicante y Nazaret, debería entrar en funcionamiento en marzo de 2022, y sería origen para posteriores conexiones con Poblados Marítimos, Malilla, el barrio del Carmen y los Poblados del Sur



Visita al trazado de Metrovalencia. / EPDA

hospital, mejorando así la conexión del barrio de Malilla, así como con las nuevas construcciones que se están realizando en el entorno del centro sanitario.

Las actuaciones se encontrarían todas ellas dentro del plazo de expansión de FGV a largo plazo, y que la Generalitat quiere incluir en los fondos europeos que lleguen a la Comunitat Valenciana para los planes de reconstrucción postCovid-19.

Lo que no parece una prioridad, al menos a corto/medio plazo, es llevar a cabo la conexión de esta línea 10, con la parada, totalmente paralizada frente al Mercado Central, una obra que supuso todo un reto de ingeniería, por su complicado entramado y profundidad, en pleno centro de Valencia. Esta red, continuaría al menos hasta la zona de Pont de Fusta, frente a las Torres Serrano, atravesando Ciutat Vella, parte de la anteriormente denominada T-2.

El concejal del Grupo Popular, Carlos Mundina, ha manifestado que si la decisión de que la línea 10

de Metro no pase por el centro de Valencia, es firme, “supondría un nuevo revés para los residentes y comerciantes que están viendo como el gobierno de Ribó y PSOE ha bloqueado e incomunicado los barrios de Ciutat Vella”.

EN CIUTAT VELLA, PARALIZADO

El conseller de Política Territorial ha anunciado que la Generalitat licitará este año las obras de conexión peatonal subterránea de la estación de Alacant, de la futura Línea 10 de Metrovalencia, con la estación de Xàtiva. Una unión que sería un primer paso para esta futura unión, que por el momento está descartada.

El conseller ha explicado que “este cañón peatonal permitirá conectar la Línea 10 con la actual red de Metrovalencia y mejorar las condiciones de movilidad de los futuros usuarios y usuarias y del conjunto de la ciudad de Valencia y su área metropolitana”.

Pero, ¿cuál es el estado actual de este itinerario? La Generalitat está ejecutando las obras previstas en

el tramo subterráneo, con un presupuesto superior a los 25 millones de euros.

Los trabajos comprenden la instalación de la totalidad de la doble vía y aparatos; drenajes y canalizaciones laterales para instalaciones, y los trabajos de arquitectura de las tres estaciones que, entre otros aspectos, incluyen acabados, pavimentos, revestimientos verticales, mobiliario, escaleras mecánicas y ascensores. Junto con los trabajos en el túnel de la línea, FGV está actuando en el acondicionamiento de la superestructura de vía, arquitectura y equipamiento de la Línea 10 correspondientes al tramo en superficie, desde la salida del túnel en la rampa de Amado Granell hasta el barrio de Natzarret, con un presupuesto superior a los 6 millones de euros. Las obras que ahora se ejecutan permitirán poner en servicio en 2022 una línea de tranvía que combina tramos subterráneos y en superficie, con un recorrido de 5,3 kilómetros y 8 estaciones y paradas (3 subterráneas y 5 en superficie).



LA MILLOR AIGUA DEL MÓN PER A LA MILLOR TERRA DEL MÓN



AGUA DE **BENASSAL**
AGUA MINERAL NATURAL



¿Quieres recibirla A DOMICILIO?
¡Infórmate sin compromiso!

Tel. 964 431 014
www.aguabenassal.com



MEDIO AMBIENTE

La Devesa exige medidas de prevención ante el riesgo extremo de incendio

LOS VECINOS PIDEN PERÍMETROS DE SEGURIDAD Y SALIDAS DE EMERGENCIA Y EL CONSISTORIO ASEGURA QUE ES "UNO DE LOS BOSQUES MÁS VIGILADOS DE ESPAÑA"

■ DANIEL NAVARRO | VALENCIA

Riesgo extremo de incendio. Esa es la situación que denunciaban los vecinos de la Devesa de El Saler que han mostrado sus críticas al Plan Local de Prevención de incendios presentado por el Ayuntamiento de Valencia, que aseguran, plantea medidas "insuficientes" frente a una catástrofe.

Es un asunto que suscribe Ana Gradolí, presidenta de la Asociación de Vecinos de la Devesa de El Saler, que manifiesta que "los residentes vivimos con miedo de perder nuestras vidas y nuestras propiedades, especialmente ahora que vuelve el buen tiempo".

La portavoz demanda actuaciones de limpieza alrededor de las viviendas, ya que en muchos casos las ramas de los árboles tocan las fachadas de los edificios, por lo que, en caso de incendio "las llamas podrían entrar con facilidad dentro de las viviendas".

"Es cierto que a veces se limpia, pero se hace cerca de las zonas de los edificios, no alrededor de ellos. Alrededor es alrededor", detalla la representante.

La responsable ha subrayado la necesidad de establecer "perímetros claros de seguridad" junto a las urbanizaciones para evitar que se pierdan vidas, y que cerrando las persianas o las ventanas

el riesgo de que en caso de incendio el fuego pueda colarse dentro de las casas sea muy bajo.

De hecho, la propia entidad de residentes contrató hace ya siete años a un técnico para realizar un informe de seguridad sobre la necesidad de elaborar este perímetro de seguridad y que trasladaron al Ayuntamiento de Valencia, a Bomberos y Protección Civil, y todos

SALIDAS DE EMERGENCIA

Otra de las principales demandas de los vecinos es la creación de salidas de emergencia. "Es una reivindicación que llevamos años pidiendo, porque en esta zona solo hay dos salidas hechas desde hace ocho años, algo que es claramente insuficiente en caso de emergencia, explica la presidenta de la agrupación vecinal.

"En cuanto llega el buen tiempo aquí hay mucha población, y en casa normalmente se quedan las personas más vulnerables, los niños y las personas mayores", señala Gradolí.

"Está claro que en caso de emergencia hay que seguir las indicaciones de la policía y de protección civil, pero si todos intentamos salir con el coche a la vez, lo que ocurriría sería una catástrofe", manifiesta la presidenta vecinal



Zona de arbolado en la Devesa de El Saler. / EPDA



Arboles junto a los edificios en la Devesa de El Saler. / EPDA

CONECTIVIDAD

La fibra óptica, más cerca de las pedanías

■ DANIEL NAVARRO | VALENCIA

Recientemente los alcaldes pedáneos se reunieron con el concejal de Agenda Digital, Pere Fuset, donde abordaron los problemas de conectividad que sufren la mayoría de estas zonas, que siguen sin

disponer de fibra óptica en plena pandemia.

Según informó el responsable, las empresas de telecomunicación se han comprometido a que la instalación llegue a estos barrios de la ciudad, entre ellos, La Deve-

sa de El Saler, en los pueblos del sur de la capital del Turia.

Entre las opciones que se encontrarían sobre la mesa estaría; usar recursos propios de la empresa para llevar a cabo la instalación. También se trabaja de manera con-

jointa con el Consistorio para acercar esta conexión a las instalaciones municipales de la zona, para abaratar el coste de la instalación para la firma. Y, del mismo modo, también se contempla poder beneficiarse de los fondos europeos

de reconstrucción, que plantea subvenciones también en intervenciones de este tipo.

Estos avances en materia de conectividad se producen después de que los vecinos de la Devesa hayan realizado diferentes actuaciones de protesta, por estar sufriendo una "brecha digital" en la zona, que les estaría impidiendo realizar todo tipo de tareas diarias, ante el auge del

teletrabajo y el estudio online, derivado de las restricciones por la situación sanitaria.

En este sentido, desde el Consistorio ya se puso sobre la mesa la intención de reunirse con el resto de administraciones, así como con las empresas de telecomunicaciones para poder dar una solución, cuanto antes, a los problemas de conexión de estas zonas periféricas.



Los residentes aseguran que en el último fuego se podría haber perdido el bosque, debido al viento



El Consistorio recuerda que la zona tiene su propio parque de bomberos ante una emergencia

que no quiere “que sucedan cosas parecidas a los incendios que hemos visto en Portugal hace muy poco”, donde muchas víctimas murieron calcinadas dentro de los coches cuando intentaban huir del fuego.

“Todos esperamos que no se den situaciones como estas, pero es un riesgo real que hay que tener en cuenta y que ya hemos trasladado al ayuntamiento”, aclara el portavoz. “Estamos pendientes de llevar a cabo una reunión conjunta con el resto de administraciones y cuerpos que se encargan de las tareas de prevención para abordar este asunto”.

Del mismo modo, la presidenta de la asociación de vecinos ha puesto sobre la mesa el abandono que sufren las zonas de bosque en esta zona de el Saler.

“En el parque hay mucha zona seca y mucha basura, si hubiese cualquier incendio el fuego arrasaría rápidamente con todo”, avanza Gradolí.

En este sentido la portavoz vecinal describe que “el último incendio fue hace seis años en el mes de agosto, y si el viento hubiese cambiado

de dirección ahora mismo no tendríamos bosque”. “Es cierto que tenemos un parque bomberos muy cercano, pero ellos no pudieron ni actuar hasta que los medios aéreos no sofocaron las llamas, porque es un tipo de bosque tan cerrado que no se puede penetrar, pero el fuego avanza rápidamente en él”, añade Gradolí.

La residente ha asegurado que esta es una batalla continua y que “a pesar de que nos sentimos escuchados, y que se hacen cosas por la zona, son claramente insuficientes”.

“Nos importa este bosque, lo conocemos y además somos los mejores vigías de cara a cualquier situación de riesgo, porque desde nuestras casas vemos enseguida si hay conatos y enseguida llamamos a emergencias.

“Sabemos que las cosas son complicadas, pero si hay voluntad política por atender la zona se puede hacer mucho más y evitar así cualquier incendio”.

INVERSIÓN MUNICIPAL

Sobre toda esta polémica ha intervenido el vicealcalde de la ciudad, Sergi Campillo, que ha recordado que “el Plan Local de Prevención de Incendios forestales es un plan que se encarga de ordenar las políticas de prevención de incendios en la Devesa de l'Albufera durante los próximos 10 años, pero que la Devesa de el Saler ya tiene un Plan de Prevención que es el del Parque Natural de l'Albufera”.

Campillo ha incidido en que “este plan, solo detalla un poco más el del Parque Natural” y ha subrayado las actuaciones que se llevan a cabo para evitar incendios en la zona. “Se invierten miles de euros al año en la prevención de este bosque”, ha recordado el edil, “además tiene un Parque de Bomberos dentro de la propia Devesa, con una dotación muy importante de Bomberos y Protección Civil, que ayudan en las tareas de prevención

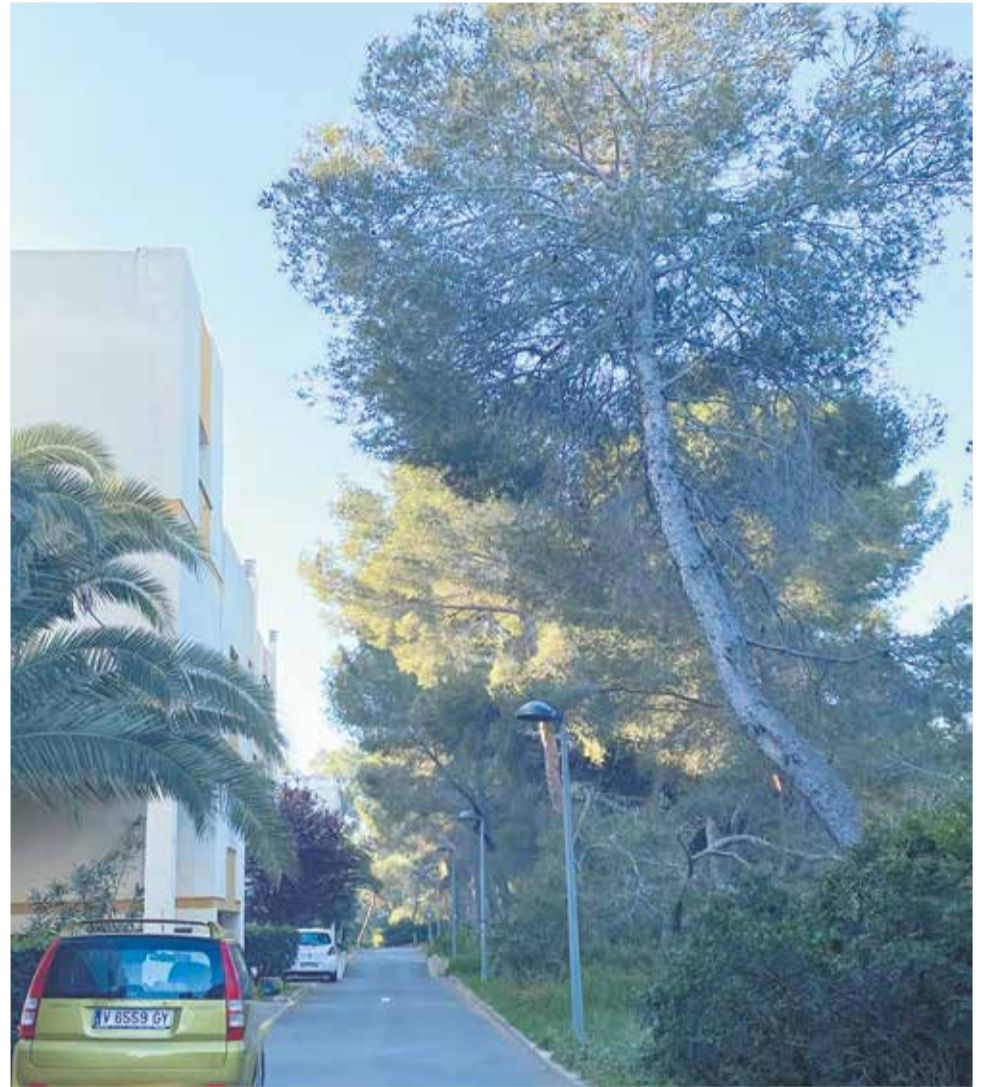

Grandes árboles junto a las viviendas de la Devesa. / EPDA

y que en caso de un incendio se pueden acercar a la zona rápidamente”.

Del mismo modo, el responsable de Compromís también ha recalado que además “existe una brigada específica de disminución del riesgo de incendio que pertenece a la contrata de mantenimiento del bosque de la Devesa, que se encarga de retirar necromasa y vegetación que se producen en este bosque”.

Y es que, según el vicealcalde, “más de la mitad del esfuerzo de poda es la retirada de biomasa alrededor de los edificios”.

En cuando a las vías de evacuación en la zona, el concejal valenciano ha explicado que “se ha trabajado

en salidas de evacuación junto con los vecinos y se ha ampliado el número de pasillos de salida en la zona”.

BOSQUE PERIURBANO

“Por ser un bosque periurbano cerca de la ciudad, hay muchas salidas que atraviesan el bosque de este a oeste, para su evacuación y que, al mismo tiempo, ejercen como cortafuegos”, señala Campillo.

Al responsable no le ha temblado el pulso al asegurar que la Devesa de el Saler es “uno de los bosques más vigilados de España” y que por este motivo “desde 2015 no se produce ningún gran incendio en esta zona”. Asimismo, “si se produjese un incidente de este tipo ten-

driamos medios para su extinción”.

El edil ha recalado que desde el Consistorio se trabaja por la seguridad en la zona “solo hay que ver el presupuesto municipal, la dotación de personal: del Servicio Devesa-Albufera, de la Contrata, del Parque de Bomberos, de Protección Civil y del voluntariado ambiental de Cruz Roja durante los meses de verano”.

“Se hace un esfuerzo enorme por parte del Ayuntamiento de Valencia para la protección del bosque”, reconoce Campillo que asegura están velando por la seguridad de las personas, y los inmuebles enclavados dentro de toda la zona de la Devesa”.

**DIGITALIZA
TU NEGOCIO**



SOCIAL
MARKETING



**TU PÁGINA WEB
POR 99€**

www.mgsocialmarketing.es
soporte@mgsocialmarketing.es

LA MIRADA



Rafael Escrig

facebook.com/rafa.escrigfayos

El edificio Eurotodo: ¿Héroe o villano?

RAFA ESCRIG REFLEXIONA SOBRE ESTE POLÉMICO EDIFICIO CON MANUEL PASCUAL, HIJO Y SOBRINO DE LOS ARQUITECTOS

El despacho es amplio. La luz del mediodía entra abundante por la pared de cristal que da a la plaza. Es una cuarta planta con orientación a poniente. La decoración se podría decir que es minimalista. Mesa de cristal, un cómodo sofá sobre el que cuelga una pintura de vanguardia y varias fotografías de edificios en la pared. La conversación se hace agradable, reposada.

El señor Pascual, se expresa con la serenidad de quien sabe de lo que habla. Su padre y su tío, diseñaron y construyeron el edificio de doce plantas donde se desarrolla esta entrevista.

La entrevista que voy a tener con el señor Manuel Pascual, va encaminada a redimir, de alguna manera, un edificio que ha sido vilipendiado y descalificado por todos, de una forma desmedida. Se le ha linchado hasta con cierta saña. En mi investigación sobre el caso, recabando opiniones a pie de calle, me han llegado a decir cosas como que desearían que lo volaran.

A nivel periodístico, se ha bromeado a su costa en Internet y está en una lista de los ocho edificios más feos de Valencia. Así las cosas, cualquier argumento a favor parece estar condenado al fracaso.

► **Aquí estamos, en el edificio de la discoria.**

► Bueno ¿qué le vamos a hacer? Las cosas son así. Criticar es lo fácil.

► **¿Qué piensa usted de este edificio?**

► Este edificio pretendía romper con el estilo anterior. Dejar atrás el mimetismo y

apostar por esa modernidad que nos venía de Europa. Desde el punto de vista artístico, se podría encuadrar en el estilo moderno.

Algo destacable son los materiales empleados como el aluminio y el cristal. Estuvo nominado para un premio precisamente porque representaba una transformación, tanto en las formas como en los materiales.

► **¿Qué particularidad tienen esos materiales?**

► La época en que se construyó no facilitaba demasiado las cosas y no se podía disponer siempre de lo que uno quería. Por ejemplo, la periferia de aluminio que se utilizaba entonces era el que era. La cristalería tampoco ofrecía las posibilidades que ahora se obtienen. En cuanto a la estructura, le diré que todos los cálculos, fundamentalmente, están hechos para soportar con holgura las sobrecargas que los distintos usos del edificio debían soportar. La estructura mixta de soportes y vigas de acero y forjado de hormigón, posibilitan cualquier refuerzo que fuese preciso para aumentar su capacidad portante, ante la variación de cargas que podría suponer cualquier intervención posterior de su uso e incluso de su rehabilitación.

► **¿Qué otras características señalaría usted?**

► Dispone de dos ascensores para las plantas altas, cosa que hasta esa fecha, tenían pocos edificios en Valencia. La entrada por la calle Moratín, que permitía por una parte, dejar espacio para lo que estaba previsto que fuera el bajo comercial y por otra, acceder cómodamente a las



Edificio Eurotodo. / EPDA.



Volvería a hacer el edificio porque tiene su valor y representa una época, pero lo haría con los nuevos materiales que ahora tenemos a nuestro alcance"

plantas superiores en época de Fallas, cuando el público ocupaba toda la plaza.

► **¿Tiene algún nombre el edificio?**

► Es el Edificio Eurotodo. Se llama así porque en sus bajos se ubicaron unos grandes almacenes. Concretamente en tres plantas superiores y un sótano.

► **Los arquitectos del Edificio Eurotodo fueron Salvador Pascual Gimeno y Manuel Pascual Gimeno, que eran respectivamente su tío y su padre. Sin embargo, la autoridad oficial se le suele dar a Salvador ¿no es cierto?**

► Es cierto, Salvador Pascual era la cara visible e impulsor de la solución. Mi padre, el que estaba a pie de obra. Pero fueron indivisibles en todos los trabajos. Tenga en cuenta la imagen de mi tío Salvador que tuvo importantes cargos en el Ayuntamiento de Valencia durante los años cincuenta y sesenta. Fue miembro de la comisión ejecutiva de la Gran Valencia. Pero sobre todo, fue elegido decano del Colegio de Arquitectos por votación de sus propios

compañeros de profesión. Un reconocimiento ofrecido por tus propios compañeros, es la prueba inequívoca de su aprecio, tanto profesional como corporativo.

► **¿Quiénes fueron los promotores de este edificio?**

► Los hermanos Pascual siempre fueron de la mano con los hermanos Nebot, en un total entendimiento mutuo, y ambos siempre actuaron como promotores en todas las obras que se realizaron.

► **Permítame una pregunta más personal. ¿Volvería a hacer usted este edificio de la plaza del Ayuntamiento?**

► Por supuesto que sí. Lo volvería a hacer porque tiene su valor y representa una época. Pero lo volvería a hacer con los nuevos materiales que ahora tenemos a nuestro alcance. Una fachada de muro cortina con cristales que reflejen el Edificio Ernesto Ferrer, como figura en el proyecto de rehabilitación que presenté en el año 2004 y que aún no se ha resuelto. Esa sería nuestra solución.

WATCHMEN



Pere Ferrer

PERIODISTA

Patética Política

Una vez parido el titular, bien podría servir para traducir las siglas de un otrora ilustre, o quizá nunca lo fue: PP. Pero vamos, esta reseña crítica no cargará solo contra ellos, pese a que un gallito de medio pelo nos salga a decir ufano: 'Murcia no se vende', mientras por detrás ellos compran tres míseros votos. O suban a los altares, conviertan en musa y báculo de la regeneración del partido gaviota (el señor nos pille confesados) a Isabelita.

Pero es que si me voy al espacio naranja, que ya no es un espacio como tal y de naranja sería más bien la variedad sanguina, por aquello de la regeneración del partido gaviota (el señor nos pille confesados) a Isabelita. Pero es que si me voy al espacio naranja, que ya no es un espacio como tal y de naranja sería más bien la variedad sanguina, por aquello de la regeneración del partido gaviota (el señor nos pille confesados) a Isabelita. Pero es que si me voy al espacio naranja, que ya no es un espacio como tal y de naranja sería más bien la variedad sanguina, por aquello de la regeneración del partido gaviota (el señor nos pille confesados) a Isabelita.

Rivera creyó tocar el cielo y se estampó en el suelo. Arrimadas gana en Catalunya y se calla, mientras las bases comienzan el éxodo en continua desfilada y el pelotazo final, presentan una auto moción (esto es de traca) de censura en Murcia pero sus propios diputados se rajan y la desbaratan. A partir de ahí, Ayuso entra en pánico y se acoge a sagrado, aunque es más bien Casado el que lo fía todo a ella. Y cuando ya creíamos que el asunto no podía ser más berlanguiano, Iglesias, el morado, realiza un doble mortal con tirabuzón coiletero para buscar una poltrona que no lleve el título de 'vice', que no le va ser telonero y se autoproclama candidato para los Madriles, dejando e Errejón ojiplático, a Sánchez 'descansao' y a VOX frotándose las manos.

Y cómo no podía ser de otra forma, Cantó se nos despide ¿con un continuará? Y en todo este circo no he hablado de los que mueven los hilos en la sombra, de manera torticera, esos señores de rojo de Ferraz, aferrados ahora a la Moncloa. Pues eso, patética política.

En Pascua descansa,
desconecta, date un respiro...
pero recuerda: mascarilla, distancia física,
lavado de manos y, sobre todo, mejor
al aire libre cuidando del
entorno natural.



Por una
#PascuaSegura

Medidas COVID-19



ECONOMÍA

ÁTICO JURÍDICO



María Salcedo

WWW.ATICOJURIDICO.COM

El Supremo permite el “doble tiro” de los contribuyentes contra Hacienda

Buenas noticias para los contribuyentes. El Tribunal Supremo, en una reciente sentencia de 4-2-2021 ha permitido el “doble tiro” de los contribuyentes contra Hacienda.

Es decir, una segunda oportunidad para volver a solicitar una devolución de ingresos indebidos, cuando ya se presentó una anterior, y fue desestimada.

Con dicha sentencia, el Supremo viene a compensar los privilegios que, en supuestos similares, tiene la Administración.

Y es que a ésta se le permite volver a dictar una nueva liquidación a los contribuyentes, cuando la primera ha sido anulada por los Tribunales.

Sin embargo, no es oro todo lo que reluce, y el “doble tiro” de los contribuyentes frente a Hacienda, está sujeto a reglas y condiciones.

En primer lugar, es necesario que no haya prescrito el derecho a solicitar la rectificación y devolución de ingresos indebidos. Y ello por no haber transcurrido más de cuatro años desde que fue resuelta la última solicitud.

En segundo lugar, el Supremo exige que la nueva solicitud se funde en causa, hechos o circunstancias sobrevenidas, distintas de las que ya se alegaron, y que no pudieron ser conocidas y esgrimidas en dicho momento.

Estamos ante un importante límite, que impide volver a presentar una solicitud en base a los mismos motivos que ya se plantearon en su día. O a otros que pudieron alegarse en su momento, pero que el contribuyente no planteó.

En definitiva, no es una nueva solicitud para reiterar, corregir, mejorar, o perfeccionar la primera presentada. Sino para incorporar argumentos no invocados en su día, por basarse en causas sobrevenidas.

Estamos ante una sentencia dictada en un recurso referido al impuesto de plusvalía municipal. Sin embargo, su aplicación práctica trasciende a otros impuestos, en los que se haya presentado una autoliquidación. Por ejemplo, al IRPF.

Por tanto, el Supremo abre la puerta a revisar aquellos expedientes en los que se pensaba que ya nada se podía hacer, porque se solicitó la rectificación y ésta fue desestimada. Será posible iniciar de nuevo el procedimiento, respetando eso sí, los límites a los que se ha hecho referencia.

EMPLEO

El año de la pandemia deja casi 14.000 parados más en Valencia

LOS DATOS DEL INE REFLEJAN QUE UN 57% DE LOS NUEVOS DESEMPLEADOS SON MUJERES Y EL 42% HOMBRES

■ DANIEL NAVARRO | VALENCIA

Las olas de la pandemia han arrasado, como tsunamis, los datos de empleo de la ciudad de Valencia. Y es que, de acuerdo con las cifras que ofrece el Instituto Nacional de Estadístico, el número de gente sin empleo ha subido casi en 14.000 personas en la ciudad entre enero de 2020 y enero de 2021.

El año del covid-19 ha destruido un gran número de empleos en la capital, especialmente en el sector servicios, que pasan de los más de 40.870 parados de 2020 a los 50.741 desempleados. Lo que supone cerca de 10.000 parados más en un año en el que los sectores de la hostelería, el turismo y el ocio, se han visto fuertemente golpeados desde que en marzo de 2020 se declaró el estado de alarma.

El segundo sector con más afectados es precisamente el de aquellas personas que no tenían un empleo anterior. De los 3.117 parados de comienzos de 2020, la cifra se ha incrementado hasta los 5.307 del presente ejercicio. Son 2.190 parados más.

PARO POR SECTORES

Ambos sectores, servicios y desempleados previos, suman gran parte del total de los nuevos parados. En concreto, casi un 87% de los nuevas personas sin empleo que ha dejado 2020 se incluyen dentro de estos dos sectores, según el INE.

El sector de la industria es el tercer sector con más desempleados, y pasa de los 4.560 parados de 2020 a los 5.590 parados de este año. Supone, casi, 1.000 parados más en tan solo un año.

El área laboral de la construcción es la cuarta con más desempleados en la ciudad de Valencia, y también ha sufrido un aumento similar, de los 3.423 parados de 2020 a los 4.129 registrados en e mes de enero de 2021.

Por último en la agricultura, se produce una ligera subida en el número de

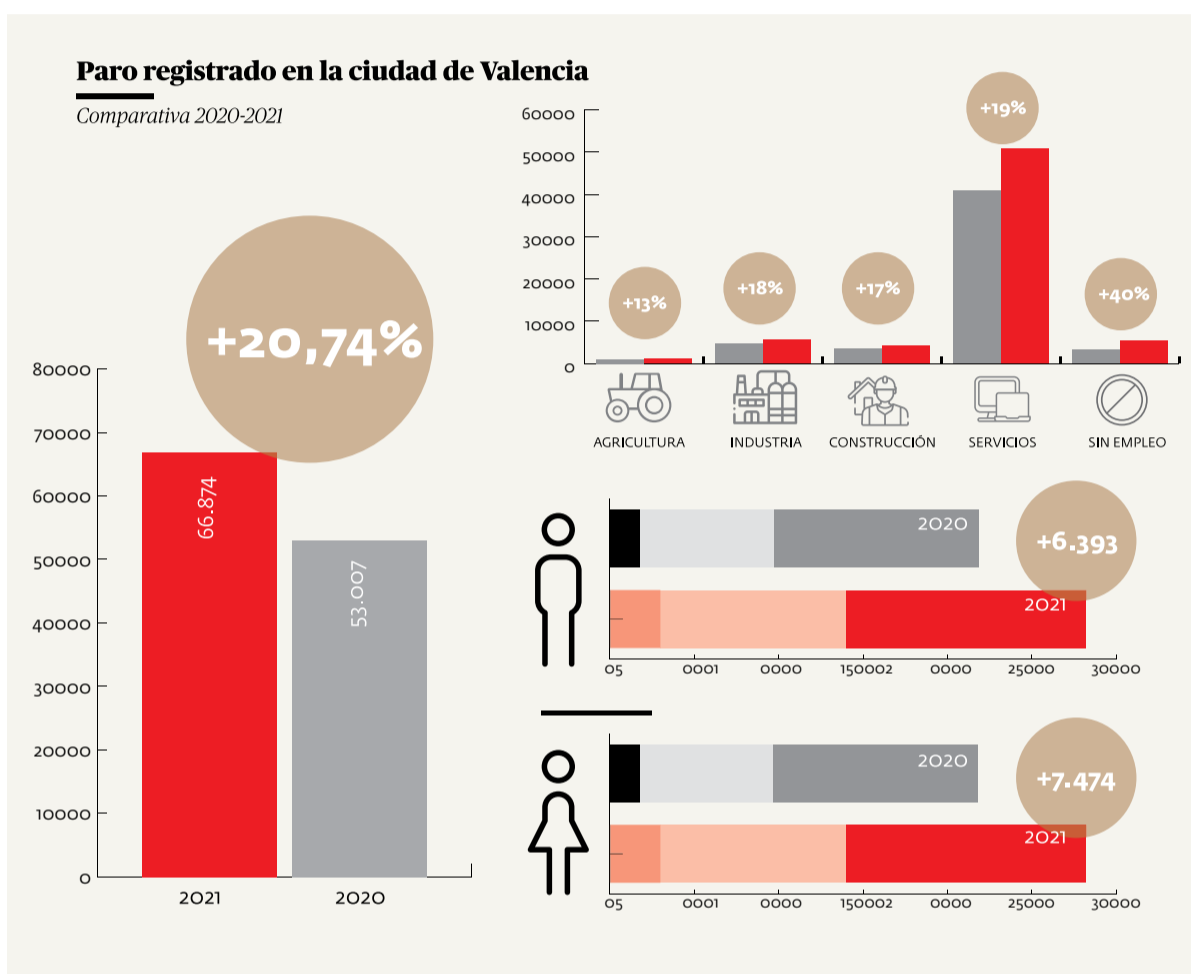

Gráfica de desempleados en Valencia. / EPDA



El sector servicios y las personas sin empleo previo, suponen el 87% de los nuevos parados de 2020

personas desempleadas, al incrementarse la cifra de los 953 de 2020 a los 1.106 que se alcanzaron al comienzo de este año.

PARO POR SEXO Y EDAD

En cuanto al paro por sexos las mujeres se encuentran en una situación más vulnerable que la de los hombres.

En esta línea, de los 66.874 desempleados totales que había este enero en la ciudad de Valencia, 38.632 son mujeres, lo que supone un 57% del total, frente a los 28.242 parados masculinos, el 42% restante.

En el caso de las mujeres, la cifra de paradas es especialmente alta en las mayores de 45 años, con casi 20.000 paradas, frente a las cerca de 16.000 de entre 24 y 44 años, y las 2.700 menores de 25 años.

En el caso de los hombres, la distribución de los desempleados es similar. El mayor grosor se encuentra

en los mayores de 45 años, con más de 14.000 parados, el segundo mayor grupo se encontraría entre los 25-44 años, con cerca de 11.000 desempleados. Por último, se encontraría el grupo de los más jóvenes, con casi 3.000 parados menores de 25, el único grupo en el que el número de parados hombres es ligeramente superior al de las mujeres.

PLAN RESISTIR

Con el objetivo de paliar los daños de las restricciones sanitarias, el Ayuntamiento de Valencia ha tramitado más de 5.000 instancias para la petición de las ayudas Paréntesis contempladas en el Plan Resistir.

Las subvenciones permiten beneficiarse a aquellos autónomos y empresas de hasta 10 empleados que se han visto afectados por el impacto económico del coronavirus.

En este sentido, la concejal de Desarrollo Inno-

vador de los Sectores Económicos y Ocupación, Pilar Bernabé, ha celebrado este acuerdo que permitirá destinar otros 3,5 millones de euros “para ayudas directas para el impulso de la actividad económica de la ciudad”.

Joan Ribó ha asegurado que el Ayuntamiento aprobará nuevas convocatorias para respaldar a todos los sectores, entre ellos se ha aprobado una nueva convocatoria de ayudas para los profesionales relacionados con las fiestas de la ciudad.

Estas ayudas están cofinanciadas entre el Ayuntamiento, la Generalitat, y la Diputación de Valencia “para ofrecer una respuesta rápida a las necesidades de pequeñas empresas de algunos de los sectores económicos más afectados por las restricciones de la pandemia como por ejemplo el turismo, la hostelería, los pequeños comercios o el ocio nocturno”.

FERIA VALENCIA

El Consell salva Feria Valencia del concurso de acreedores

LA GENERALITAT INYECTA 10 MILLONES AL RECINTO TRAS LA CESIÓN POR PARTE DEL CONSISTORIO

■ DANIEL NAVARRO | VALENCIA

La varita mágica de la Generalitat ha salido al rescate de Feria Valencia, el mayor recinto ferial de toda la Comunitat Valenciana, el cual ha quedado al borde del concurso de acreedores tras la suspensión de casi la totalidad de los eventos organizados durante 2020.

Con este objetivo, el Comité ejecutivo de Feria Valencia ha acordado pedir una ayuda de hasta 9,2 millones de euros a la Generalitat para cubrir las pérdidas por la inactividad provocada por la situación sanitaria.

La aprobación de esta nueva ayuda directa se sumaría a los 800.000 euros que Feria ya ha recibido en los últimos meses por parte del gobierno autonómico.

Además, y mientras se tramita la ayuda directa, el Comité ejecutivo de Feria Valencia ha acordado solicitar a la Generalitat financiación a corto plazo, con vistas a que posteriormente sea compensada con la ayuda directa que se articule, según informan fuentes de la entidad en un comunicado. La Generalitat ha indicado que estudiará la forma más efectiva de adelantar el pago de una posible ayuda para que Feria Valencia atienda sus necesidades inmediatas de tesorería.

El rescate económico se suma al acuerdo de mutación demanial externa aprobado recientemente por el



Instalación de Feria Valencia en una imagen de archivo. / EPDA

Ayuntamiento de Valencia y por el que cede la titularidad de los terrenos, instalaciones y edificios de la feria a la Generalitat, por los próximos 50 años.

La cesión supone que la Generalitat asumirá la deuda de 474 millones de Feria Valencia, que ha cerrado 2020 con un resultado negativo de 92 millones de euros derivados de los resultados extraordinarios consecuencia de la subrogación de la deuda de la ampliación y un ebitda negativo de 2 millones.

Según indicó la dirección de la feria en su momento, esta situación de insolvencia determinaría la solicitud de concurso de acreedores y debería convocarse de ma-

nera inmediata una reunión del Comité ejecutivo para pedir una inyección de liquidez por un importe no inferior a 6 millones (para pagar a proveedores, nóminas y obligaciones tributarias).

El alcalde, Joan Ribó, ha manifestado su satisfacción por lo que ha calificado de "un paso decisivo para hacer una feria que vuelva a funcionar, que supere los grandes déficit y las carencias que nos encontramos y que vuelva a ser un elemento fundamental para la economía valenciana".

"El anterior gobierno nos dejó una deuda de cerca de 1.000 millones de euros, que no es cualquier cosa" en la Feria de Valencia, ha desa-

tacado Ribó. Según el alcalde, "como consecuencia de los graves déficit y las graves carencias que nos encontramos, la feria había perdido su fuerza en los últimos años".

"GRAN FRACASO DE RIBÓ"

La portavoz del Partido Popular en la ciudad de Valencia, María José Catalá, ha indicado que este acuerdo es "un auténtico peligro para los intereses de la ciudad y un gran fracaso del gobierno de Ribó y PSOE".

"Con esta claudicación ante el Gobierno de Puig y Oltra, Joan Ribó pierde todo su peso político, pero lo grave es que lo pierde la ciudad de Valencia"

LA CASA SIN BARRER



Sergio López

CEO DE WWW.VIVIENDEA.COM

Mi vivienda es mía... ¿o no?

En la anterior columna debatimos el siempre recurrente artículo 47 de la Constitución y la definición de vivienda digna, pero también puse encima de la mesa, de pasada, otro artículo, que pocas veces se cita y que está dentro del Título I, el artículo 33, el derecho a la propiedad privada y a la herencia, del que cabe citar: "Nadie podrá ser privado de sus bienes y derechos sino por causa justificada de utilidad pública o interés social"

Y ya la tenemos liada ¿cuáles son las causas justificadas de utilidad pública o interés social? ¿Las ocurrencias oportunas del político de turno en función de la necesidad de votos?, o mejor, ¿cuáles son sus causas, lector? ¿y las mías...? No nos pondremos de acuerdo. Menos aún dependiendo del lado del que estemos, seamos propietarios de una vivienda o no podamos acceder a una.

En estos días nos hemos encontrado con la expropiación de viviendas en Baleares como "utilidad pública o interés social" y no ha tenido una gran acogida, ni entre los vecinos de esas viviendas ni entre los "expertos inmobiliarios". Eso sí, el político de turno ha tenido una amplia cobertura mediática. ¿Quizás alguien confunde la "utilidad pública o interés social" con el interés particular? No sean mal pensados.

Ya tenemos claro que la vivienda digna es algo más que cuatro paredes y un techo. Si lo tuviéramos realmente claro, no deberíamos estar debatiendo sobre el artículo 33, debatiríamos sobre temas ajenos al ladrillo. Pero los del ladrillo siempre somos los malos y queda bien expropiar al malo de la película. Hemos empezamos por lo grandes tenedores. Cuidado que la puerta ya está abierta.

Que sean los poderes públicos los que tengan que garantizar el acceso a una vivienda digna no quiere decir que lo hagan vía la regulación de precios ni la expropiación. Eso denota un fracaso y una incapacidad en su gestión y una búsqueda de rédito a corto plazo. Pero no arregla el problema.

Ya hay múltiples estudios que demuestran el error de regular los alquileres, por ejemplo en Berlín y otras capitales, y los problemas jurídicos de la expropiación "a demanda". Pero queda bien como titular en prensa. Y por supuesto, genera debate.

Y no, no me vean como el capital que quiere apretar el yugo del pueblo, no. Siempre he abogado por derechos y obligaciones justas para ambas partes. Generemos una oferta estable, tanto en alquiler como en propiedad, con controles efectivos pero no invasivos, que garanticen por igual ambos derechos, el de una vivienda digna y el derecho a la propiedad privada. Muchos ahorros están ahí.

La mejor manera de garantizar el acceso a la vivienda es jugar un partido con las mismas reglas. Si la balanza cae de una de las partes, la otra o no querrá o no podrá jugar el partido.

¿Se les ocurre un buen árbitro para este partido?

No tarden mucho en decidir, que este partido ya lo estamos jugando.

serigrafía
impresión digital
tampografía

duato

www.serigrafiaduato.es

COMARCAS

LA MANCOMUNIDAD DEL INTERIOR TIERRA DEL VINO (MITV) IMPULSÓ, PROMOVIDO POR LABORA, EL ACUERDO TERRITORIAL EN MATERIA DE EMPLEO Y DESARROLLO LOCAL JUNTO A LOS 9 MUNICIPIOS DE LA COMARCA: CAMPORROBLES, CAUDETE DE LAS FUENTES, CHERA, FUENTERROBLES, REQUENA, SINARCAS, UTIEL, VENTA DEL MORO Y VILLARGORDO DEL CABRIEL. EN EL MARCO DE ESTE ACUERDO, SE HA VENIDO DESARROLLANDO EL PROYECTO EXPERIMENTAL DE EMPLEO ADAPT@+T EN EL TERRITORIO DESDE 2018.

BOBAL HUB, la comunidad de emprendedores de la MITV

BOBAL HUB NACE DENTRO DEL PROYECTO ADAPT@+T 20 DE LA MITV CON EL OBJETIVO DE FAVORECER REDES DE COLABORACIÓN QUE PERMITAN TRANSMITIR Y COMPARTIR CONOCIMIENTOS, INNOVACIONES, POSIBILIDADES/OPORTUNIDADES Y EXPERIENCIAS ENTRE PERSONAS EMPRENDEDORAS.

■ REDACCIÓN | UTIEL

¿Por qué BOBAL HUB?

► Los emprendedores suelen verse solos ante el reto de comenzar una nueva actividad y requieren asesoramiento, acompañamiento, formación e información de distinto tipo. Todo eso es lo que ofrece BOBAL HUB a las personas con iniciativa emprendedora de la comarca y a aquellos que quieran venir a emprender aquí.

► ¿Qué beneficio tiene para una persona emprendedora estar en BOBAL HUB?

► Contar con un espacio donde hacer posible el desarrollo de sus proyectos, teniendo desde el inicio el acompañamiento de un coach, un espacio donde hacer coworking (trabajo compartido), disfrutar del desarrollo de competencias digitales para poder integrar el teletrabajo, contar con el asesoramiento necesario en ámbitos jurídicos y laborales, con información de ayudas y subvenciones, orientación en el posicionamiento y comunicación de su proyecto, networking (contactos para favorecer las relaciones de negocio) y acceso a formaciones específicas y recursos de interés.

“

Lo relevante del proyecto es la creación de una comunidad que fomente la proactividad, la cooperación y la puesta en común de formación y conocimiento”.

► ¿Cómo funciona BOBAL HUB?

► Debido a la situación actual y las medidas sanitarias que recomiendan y favorecen el teletrabajo para evitar las reuniones presenciales, el proyecto se ha iniciado a través de plataformas virtuales y, cuando sea posible, se añadirán los espacios físicos. Es una iniciativa que pretende integrar lo bueno del mundo presencial y lo bueno del mundo virtual.

Lo relevante del proyecto es la creación de una comunidad que fomente la proactivi-

dad, la cooperación y la puesta en común de formación y conocimiento entre sus integrantes. Nosotros lo llamamos “red colaborativa para el emprendimiento” y, de hecho, otro aspecto importante es la creación de redes de networking entre ellos que favorezcan el desarrollo de alianzas para minimizar las dificultades inherentes al inicio de una actividad empresarial. Sobre todo, cuando en muchos casos el emprendimiento es una forma de autoempleo.

► ¿Qué repercusión tiene la COVID 19 en los emprendedores?

► Tras la crisis de este último año hemos visto que mucha gente ha empezado a trabajar de otro modo, que muchos servicios eran necesarios y no contábamos con ellos. Era difícil acceder a productos básicos por nuestra dependencia externa; y eso nos ha hecho conscientes del valor de “tener cerca”. Esta crisis nos plantea que debemos cambiar conductas para minimizar el impacto en el entorno si queremos preservar nuestra salud; nos hemos dado cuenta de que la calidad de vida está en cosas distintas a las que pensá-

bamos: respirar, relacionarnos, compartir, etc.

Lo sucedido en este tiempo podemos verlo como una oportunidad para iniciar un nuevo modo de hacer las cosas, aunque esta crisis ha supuesto que mucha gente se haya quedado sin su puesto de trabajo, desgraciadamente. Así, emprender emerge como una doble oportunidad: la de iniciar un nuevo rumbo en nuestra vida y en nuestro trabajo.

► ¿Qué ventaja tiene la comarca para un emprendedor?

► Somos un territorio de interior y por lo tanto rural, rico en recursos naturales y poseedor de tierra como proveedora de riqueza, de bienes preciosos y limitados. La naturaleza es un patrimonio a conservar de forma prioritaria y debemos aprovechar dichos recursos para mejorar nuestra calidad de vida produciendo alimentos y energías limpias.

La España rural, y en este caso la “Valencia de interior”, es un espacio privilegiado de emprendimiento para nuevas categorías como empresas que completen la cadena de valor de las industrias existentes, de servicios y productos de calidad, de un tu-

CONTACTO E INSCRIPCIÓN

+Bobal Hub



“

BOBAL HUB ofrece a los emprendedores asesoramiento, acompañamiento, formación e información de distinto tipo”.

rismo responsable y sostenible o de una energía basada en los recursos del territorio. Pero también lo es de trabajos y oficios tradicionales que se han perdido.

La principal ventaja es disponer de un lugar donde vivir con tranquilidad, crear y desarrollar una familia y trabajar en un proyecto propio e ilusionante que ayude a construir un mundo más sostenible y respetuoso con el entorno. Hoy somos una comarca que está envejeciendo y se está despoblando y nos gustaría repoblarla con gente comprometida con otra forma de vivir, diferente a la de las ciudades y compatible con ellas.

Nuestro sueño es crear una tierra donde sea posible conciliar el trabajo y las relaciones personales para conseguir bienestar y calidad de vida. A esto le llamamos ser “tierra de y para emprendedores”, y BOBAL HUB es el primer paso de este sueño.

► ¿Cómo me uno a BOBAL HUB?

► La información de contacto e inscripción en esta red colaborativa para el emprendimiento está disponible en <https://tierradelvino.es/pagina/bobalhub> o escribiendo un correo a bobalhub@tierradelvino.es

#BOBALHUB

red colaborativa para el emprendimiento

bobalhub@tierradelvino.es



JUAN RAMÓN ADSUARA
ALCALDE DE ALFAFAR

“Durante la pandemia hemos descubierto la solidaridad entre vecinos”

EL PRIMER EDIL DE ALFAFAR SEÑALA QUE DESDE MARZO DE 2020 SE HAN DEDICADO 1,1 MILLONES A PALIAR LAS CONSECUENCIAS DE LA SITUACIÓN SANITARIA EN LA LOCALIDAD

■ PVJ | ALFAFAR

El líder popular concede una entrevista en el programa ‘Líderes de Aquí’, que se emite todos los viernes en la 99.9, de 17 a 19 horas.

► Los datos del covid son muy positivos en este momento pero ¿cómo ha sido afrontar la pandemia?

► Por un lado, ha sido triste ver las pérdidas familiares y vivir la situación de incertidumbre. No sabíamos a que nos enfrentábamos. Pero por el lado humano, hemos descubierto lo que es la solidaridad entre vecinos y trabajar conjuntamente. Y personalmente la pandemia me ha permitido reconectar con la política municipal, la política que te quiere para afrontar dificultades de este tipo. A los que tenemos vocación el covid nos ha llevado a coger la ban-

dera y estar a pie de calle para lo que haga falta.

► ¿Cobra especial relevancia la política municipal en una situación como esta?

► Efectivamente, esta pandemia nos permite redescubrir el sentido de comunidad. Durante estos meses hemos visto desde comunidades de propietarios que se apoyan entre ellos a vecinos que avisan de gente que vive sola en sus viviendas o sitios donde podemos actuar en asuntos sociales, avisos de aquellas familias que les hace falta algo. Ese sentir que te hace decir, diga lo que diga la opinión pública, que la política municipal continua funcionando.

► Tras la tercera ola miramos al futuro. Ahora los Ayuntamientos estáis gestionando los planes de ayudas



Juan Ramón Adsuara. / EPDA

¿Cómo se ha estructurado Alfafar en esto?

► Desde que comenzara la pandemia el 14 de marzo hemos invertido cerca de 1,1 millones para paliar sus efectos. El montante más grande ha ido a las ayudas covid para las familias que siempre han ido más justas y que durante la pandemia no han podido afrontar sus gastos. Hay que estar ahí, porque las circunstancias que sufre cada uno son las que son, y tenemos que intentar que nadie quede atrás. Por ejemplo, de los 3.000 alumnos del municipio, cerca de 150 necesitaban una conexión wifi, una tablet o un ordenador para poder seguir el ritmo de estudios. Hemos dado bonificaciones, ayudas a las empresas y a la venta no sedentaria... En total han sido unos 700.000 en gasto social. Para ello hemos tenido que sacrificar proyectos de legislación en materia de infraestructuras, pero ya habrán más legislaturas.

► Los Ayuntamientos habéis colaborado junto con las organizaciones solidarias durante esta pandemia.

► Las administraciones locales siempre nos apoyamos mucho en Cáritas, durante esta pandemia nosotros absorbimos el trabajo diario que hace esta entidad. Transformamos un salón de plenos en un almacén logístico lleno de palets de alimentos y de EPIs para gente que lo necesitaba. Pero hemos tenido también la ayuda del Banco de Alimentos y de Cruz Roja. Así como de los vecinos que te dejaban un papel con su número de teléfono ofreciendo ayuda. La pandemia ha conseguido que nos hayamos puesto a trabajar en la misma dirección y ahí el Consistorio ha absorbido el papel de coordinación del trabajo.

► ¿Cómo se están gestionando las ayudas hacia el comercio de proximidad?

► Hemos recibido un total de 60 solicitudes, 20 de ellas ya han sido tramitadas y se ha llevado a cabo el ingreso del dinero que les corresponde para tener oxígeno. Faltan todavía 40 solicitudes, pero vamos a ampliar el término y a ampliar las bases lo que la ley nos permita, porque nos han da-

do más dinero del previsto inicialmente y no queremos devolverlo, queremos poder redistribuirlo a los que más lo necesitan. Ahora también hay una cierta ilusión en la situación que estamos viviendo y mantenemos la esperanza de que no haya una cuarta ola en el mes de abril que aguitemos este último sprint. La gente se está animado por la vacunación. Ese optimismo se traslada luego en una alegría en la economía y por eso consumimos y salimos. Eso es lo que esperamos ahora.

► ¿De qué manera estáis impulsando las compras en el comercio local?

► Hemos hecho muchas campañas de difusión, también esta Navidad, con bonos y sorteos para que la gente consuma en el comercio de proximidad. En este asunto tienen que ir las asociaciones de comercios y autónomos del pueblo de la mano de la concejalía de comercio. Estamos prestando la comunicación institucional con este objetivo y haciendo campaña para impulsar el comercio de cercanía.

Ahora hay optimismo por la vacunación y la gente traslada esa alegría a la economía”

ALFAFAR

Alfafar y el CEU UCH desarrollan ‘ReThink Alfafar’

■ REDACCIÓN | ALFAFAR

L'Ajuntament d'Alfafar y la Universidad CEU Cardenal Herrera (CEU UCH) han firmado un convenio específico para desarrollar el proyecto de formación ‘ReThink Alfafar’ orientado al alumnado del Grado de Ciencias Políticas.

A través de esta colaboración, se creará un vivero de políticas públicas de ámbito local, cuya mejor propuesta, seleccionada a través de un proceso de concurso, se estudiará para su implementación en Alfafar.

Los representantes de ambas instituciones, el alcalde



Firma del acuerdo. / EPDA

de Alfafar, Juan Ramón Adsuara Monlleó, y el Rector Magnífico de la Universidad CEU Cardenal Herrera, Don Vicente Navarro de Luján, han firmado este convenio en la Alcaldía del consistorio alfafarense, con presencia de la Decana de la Facultad de Derecho, Empresa y Ciencias Políticas, Esperanza Ferrando, y la Profesora del Grado en Ciencias Políticas, Blanca Nicasio, así como el concejal de Comunicación, Eduardo Grau, y la concejala de Educación, Raquel Vidal. A lo largo de los próximos meses del curso 2020-2021, el alumnado del Grado de Cien-

cias Políticas realizará una serie de sesiones formativas en las que desarrollarán sus propuestas de políticas públicas locales orientadas a Alfafar.

A finales de curso, se presentarán los resultados de estas sesiones y el consistorio seleccionará la propuesta ganadora, que se estudiará para su implantación a nivel local.

Con la firma de este nuevo convenio con el centro universitario privado l'Ajuntament d'Alfafar quiere reafirmar su gran apuesta por la innovación en sus políticas públicas mediante la colaboración con distintas universidades para favorecer la incorporación al mundo laboral del alumnado del municipio a través de este tipo de acciones.

No somos los más grandes,
ni los más populares,
ni los más guapos.

Pero sabes que siempre
puedes confiar en
nosotros.



20%
DESCUENTO*

Seguro de Hogar y Autos
Encuentra a tu mediador
de MGS más cercano

www.mgs.es

www.mgs.es

*Promoción válida para nuevas contrataciones del seguro de hogar o autos hasta el 31 de marzo de 2021.



SENCILLAMENTE SEGUROS

MGS 
Seguros