

SEL
DISTRIBUIDORES DE GASOL

Consigue puntos, con ellos
regalos en calefacción

www.selsel.com / sel@selsel.com
96 265 04 00

► **CONSEJOS PARA LA SEGURIDAD EN EL COMERCIO:** La Policía Nacional conciencia a la ciudadanía con diferentes medidas y recomendaciones para proteger a clientes y dueños ► **Pág 15**

TANATORIO
SERVICIOS FUNERARIOS
SAGUNTO

24 H. 96 268 34 41 • 96 267 03 01

Trabajamos con todas
las compañías

Polígono Inguinsa
C/ Laboratorio Parc, 85
Tfóno 96 268 34 41

2010-2020

1Q

ANIVERSARIO
DE AQUÍ
GRUPO

Nº 258 · Año XI
DEL 3 AL 16 DE
DICIEMBRE DE
2021

EL PERIÓDICO | CAMP DE MORVEDRE

www.elperiodicodeaqui.com

DE AQUÍ

TODOJUGUETE
La Magia de
compartir ilusiones
www.todojuguete.es

Joyería · Relojería

Maité®

(epicentre)

Av. 9 d'Octubre 61
Puerto Sagunto

DIAMANTES

**¡ESTA NAVIDAD
PONTE LOS PATINES!**

Ven y disfruta de nuestra
PISTA DE PATINAJE
para toda la familia

ESCANEA ESTE CÓDIGO QR
E INFÓRMATE
DE CÓMO PARTICIPAR

**VidaNova
Parc**

Todos los horarios y normas de uso disponibles en la web y redes sociales de Vidanova Parc.

DE AQUÍ
GRUPO

© Medios Impresos y Digitales de Aquí S.L. no puede ser reproducida, distribuida, comunicada públicamente o utilizada, ni en todo ni en parte, ni registrada en, o transmitida por, un sistema de recuperación de información, en ninguna forma, ni por ningún medio, sea mecánico, fotoquímico, electrónico, magnético, electroóptico, por fotocopia o cualquier otro, ni modificada, alterada o almacenada sin la previa autorización por escrito de la sociedad editora. Queda expresamente prohibida la reproducción de los contenidos de Medios Impresos y Digitales de Aquí S.L. a través de copias o de cualquier otro medio de reproducción de artículos periodísticos, conforme al Artículo 32.1 de la LEY 23/2006, texto refundido de la Ley de Propiedad Intelectual. Para autorizaciones: redaccion@elperiodicoaqui.com.

**C. C. L'Epícentre**

Avenida Fausto Caruana,
37. Piso 3. Despacho 3000.
46520 Puerto de Sagunto

Teléfono: 96 266 56 71
Publicidad: 666 411 185

redaccion@elperiodicoaqui.com
www.elperiodicoaqui.com

Director:

PERE VALENCIANO

Delegados**VALÈNCIA:**

Dani Navarro
valencia@elperiodicoaqui.com

ALICANTE / CASTELLÓ:

Gara Sevilla
alicante@elperiodicoaqui.com
castello@elperiodicoaqui.com

CAMP DE MORVEDRE:

Borja Pedrós Hernández
morvedre@elperiodicoaqui.com

L'HORTA NORD:

M^a José Ros
horta@elperiodicoaqui.com

L'HORTA SUD:

Daniel Navarro
hortasud@elperiodicoaqui.com

CAMP DE TÚRIA / LA SERRANIA:

Alba Juan
turia@elperiodicoaqui.com
laserrania@elperiodicoaqui.com

PALANCIA / MIJARES:

palancia@elperiodicoaqui.com

LA PLANA DE UTIEL-REQUENA:

Andrés García
requenautiel@elperiodicoaqui.com

LA RIBERA ALTA / LA RIBERA BAIXA:

Laura Florentino
la ribera@elperiodicoaqui.com

Comerciales:**VALÈNCIA / MORVEDRE:**

José Vicente Sáez | Tel. 666 41 11 86
morvedre@elperiodicoaqui.com

TÚRIA / LA SERRANIA / MORVEDRE:

María Edo | Tel. 666 41 21 45
olga@elperiodicoaqui.com

L'HORTA NORD / L'HORTA SUD:

M^a Ángeles Villanueva
Tel. 666 41 11 85
angeles@elperiodicoaqui.com

PALANCIA / REQUENA-UTIEL / L'HORTA SUD:

Dani Riera | Tel. 636 71 32 36
dani@elperiodicoaqui.com

PALANCIA / LA RIBERA / ALICANTE / CASTELLÓ:

DIANA BALLESTAR | Tel. 606 92 99 26
web@elperiodicoaqui.com

Coordinación**Comercial:**

DIANA BALLESTAR
Tel. 606 92 99 26
web@elperiodicoaqui.com

Eventos:

MIRIAM SÁNCHEZ
Tel. 611 624 192
secretaria@elperiodicoaqui.com

Redacció:

M^a JOSÉ ROS MATEU
horta@elperiodicoaqui.com

Diseño:

ANDRÉS GARCÍA
arte@elperiodicoaqui.com

Digital:

ISAAC HERNÁNDEZ

EDITA:
Medios Impresos y Digitales de Aquí S.L.

Depósito Legal: V3531-2012.



EDITORIAL

X Premios del Camp de Morvedre

Diez años. Diez años lleva El Periódico DE AQUÍ celebrando los premios en el Camp de Morvedre. Este año el Centro Comercial de Lepicentre acoge este evento más que consolidado en la comarca y que galardonará a instituciones, asociaciones, empresas, comercios y representantes de la sociedad civil que han destacado por su trabajo durante este año. Una iniciativa de este periódico que ya es por méritos propios una cita fija en el calendario social, cultural económico y político. Tendrá lugar el martes 14 de di-

cembre en la ampliación de Lepilandia a las 19:30. El año pasado se celebraron en el Auditorio Joaquín Rodrigo de Sagunt y las estrictas medidas de seguridad decretadas por Sanidad, dada la dura situación de Covid-19 en ese momento, marcaron una IX edición de los premios más que diferente. Este año, por fin, la comarca podrá disfrutar de un evento algo más parecido a la nueva normalidad. Eso sí, se garantizarán las distancias interpersonales y las mascarillas serán obligatorias. Este año, el Grupo de comunicación DE AQUÍ ya ha celebrado con un éxito

abrumador los premios de l'Horta Nord, en julio, y de l'Horta Sud, en noviembre. Pero, sobre todo, el evento reciente más importante de este medio de comunicación cuya aceptación y acogida nacional fue sobresaliente fueron los premios de Aquí Televisión, celebrados en octubre. Marcaron el retorno a la normalidad de este evento referente. Para asistir a los X Premios del Camp de Morvedre es necesario confirmar a través del correo electrónico secretaria@elperiodicoaqui.com o del teléfono 611 624 192. Los galardonados los puedes leer en la página 18.

VICENTE J. GARCÍA NEBOT



25 LÍNIES I UN PAPER

Lluís Mesa i Reig

CRONISTA OFICIAL D'ESTIVELLA

Els mèrits de Benavites

Benavites és una població de la Vall de Segó que, a voltes, passa desapercebuda. El fet que no tinga més d'un miler d'habitants ha suposat que no sempre siga reconeguda com toca. Tanmateix, hi ha determinats aspectes del passat i present, i algunes persones, que fan que siga un referent comarcal amb destacats mèrits. Encara que tots els pobles de la comarca es mereixen les línies d'un article, hui li toca a Benavites. La reduïda població i el fet que determinades persones oriündes el reivindiquen amb

il·lusió, són dos bons arguments per a posar-lo com a capçalera d'un article.

El primer que cal dir és que, entre el seu patrimoni, està la destacada torre. També cal esmentar la supervivència de l'església del desaparegut poble de Benicalaf. Però, més enllà de les pinzellades turístiques que se'n pugen fer, actualment el més destacat no és sols el que té sinó el que determinades persones han fet per a difondre'l. Entre eixos primers personatges que han fet que Benavites siga conegut fora de les seues

fronteres, cal esmentar els cronistes. El malaurat i estimat Emilio Lluca va difondre la història amb destacades publicacions. De la mateixa manera, ho fa ara l'actual cronista Jesús Peñarroja.

La il·lusió transmesa pels cronistes l'han contagiada a l'actual alcalde Carlos Gil. La recuperació de Benicalaf, a través de diferents inversions, no s'entendria sense la seua tenacitat. A més, se li poden atribuir uns altres mèrits que van més enllà de la determinada adscripció política. El primer és que va aconseguir que tots els par-

tits polítics estiguessen en la comissió de govern. El segon és el treball realitzat per consolidar les Jornades Municipals celebrades enguany per quarta vegada. Este xicotet municipi ha fet reflexionar el municipalisme. Ha portat fins allí persones vinculades als municipis des de diferents angles. Ha aconseguit que el poble, també per eixe motiu, s'haja convertit en punt d'encontre.

En definitiva, Benavites, per mèrits propis i de terminades persones, és un punt d'encontre que hem de tindre i compte i no oblidar.

REDES

Seguidores del grupo

▶ TOTAL 79.000

@AquiMorvedre
@elperiodicoaqui

▶ SEGUIDORES. 2.002

▶ SEGUIDORES. 3.953

UN CAFÉ CON...



Pere Peiró hace un balance legislativo y adelanta nuevos proyectos. ▶ P6 y 7

EN RUTA

Moveirse entre Sagunt y Valencia será un 75% más barato en 2022. ▶ P11

CANET D'EN BERENGUER



Canet da la bienvenida a la Navidad ▶ P12

X PREMIOS DEL CAMP DE MORVEDRE

X Premios del Camp de Morvedre de El Periódico DE AQUÍ

▶ P18 y Editorial

LEPICENTRE ACOGE EL MARTES 14 DE DICIEMBRE ESTOS CONSOLIDADOS GALARDONES

PILKINGTON



FAURA



Todo a punto para la Fira de Faura: conoce la programación de este año. ▶ P16

ALGÍMIAD'ALFARA

Las fiestas de Santa Lúcia llegan a Algímia. ▶ P17

ALBALAT



Todo listo en Albalat para las fiestas de la Purísima. ▶ P17

Comida & Cena de Empresa 2021



RESERVA TU MESA



962 608 432 | www.jesusgor.com

RESTAURANTE

Jesús Gor

PLAYA DE CANET

OPINIONES DE AQUÍ (ODA)**La nostra cultura fallera**

Esta setmana celebrem que, des de fa 5 anys, les nostres Falles són Patrimoni Immaterial de la Humanitat. Amb este reconeixement, la UNESCO posava en valor no només la importància de la festa, sinó també la nostra capacitat, com a poble, per unir-nos sota un emblema únic.

Les Falles són Patrimoni de la UNESCO, però són molt més, perquè en el recorregut que hem fet al llarg dels darrers anys per tal de poder anar omplint de consistència la nostra candidatura, hem aconseguit anar donant més i millor forma a la relació estreta que, ara per ara, mantenen festa i cultura. Gràcies al compromís i el treball de moltes persones vinculades al món faller hem sabut plasmar tota la inquietud cultural del sector de formes tan diverses que la festa representa ja una activitat cultural amb gran pes en programació i disciplines d'allò més variat.

Des del monument, que és art per sí mateix; al llibret, que ha despuntat com a suport cultural al llarg de les últimes dècades, configurant un espai únic de dissertació i reflexió entorn la festa i els seus orígens; el concurs de cartells, que mostra la intensa relació entre els artistes i la seua vinculació a les Falles; les actuacions teatrals i musicals; i tantes altres activitats que demostren que l'esperit de la festa ha anat creixent gràcies a la intensa relació amb l'art i la cultura.

No podem deixar de costat les disciplines pròpies de la festa: pólvora, indumentària i art floral... I, per suposat, la música. Que a la nostra ciutat es veu augmentada per la composició de pasdobles exclusius per a les nostres representants.

Les Falles de Sagunt són un gran exemple per tal d'entendre esta relació. Bona prova són els, ja habituals, reconeixements que moltes de les nostres comissions reben als Premis dels Llibrets de la GVA, i dels quals acabem de conèixer el resultat d'esta edició. Moltes felicitats a totes les comissions que han aconseguit tornar a fer dels seus llibrets una finestra al món de la cultura fallera. Però, sobretot, moltes gràcies per haver triat el camí del treball i la millora constants. Vostre és el reconeixement de les Falles com a Patrimoni Immaterial.

**Asun Moll**

REGIDORA FESTES I CULTURA POPULAR SAGUNT

**SENSE PÈLS (EN LES CAMES)**

Laia Morvedre

Llàgrimes per les falleres

Estos últims dies no han sigut massa alegres. Ha faltat Candela Noverques i em fa molta llàstima. En l'oficina no es parlava d'una altra cosa. Per a la gent fallera, era coneguda. Els pares estaven vinculats a la festa. Ella fou Fallera Major infantil de Sagunt. La meua amiga Pepi coneixia la germana Rocío. Crec que anaven juntes a l'acadèmia d'anglès, quan eren menudes. La història d'amor dels pares fou de pel·lícula. La manera d'anar-se'n d'ella, lluny de casa, també. A més, una altra fallera major ens ha deixat. Era una miqueta major, però no molt més. Es deia Julia. Pepe la coneixia. Sabia que estava un poc allunyada de les falles, per la salut, però li ha sorprès la seua mort. Tots estos comiats inesperats em fan pensar en el futur i com vull estar demà.

La setmana passada va ser també reivindicativa. Vaig estar en la mani del 25-N del Port. Cada dia coneixem la violència de gènere més de prop. En la nostra ciutat no deixen de passar episodis que ens espanten. No sé si aprofiten estes coses de molt però almenys ho hem d'intentar. Una amiga de la meua amiga Sonia ha sigut agredida per la seua parella. No volia dir res perquè té una xiqueta de dos anys. Tenia por que amenaçara la filla. Al final, es va atrevir. Telefonà la policia. Fa uns dies que està amb ella. Es troba més tranquil·la.

He llegit que l'actriu Tavi Gallart està nominada per a un Goya. M'alegre moltíssim perquè li ha costat a esta artista del Port obrir-se camí. Tenim un amic

en comú que la coneix de fa molts anys. M'ha contat com era de jove. Espere que li siguen reconeguts tots els seus mèrits. Des d'ací carinyet, encara que no et conec en persona, t'envie un bes gran.

Este últim cap de setmana l'he dedicat per a desconnectar amb Gonzalo. Dissabte estiguérem per la Via Verda. Diuen que no tardarà acabar-se. M'agradaria perquè és un camí agradable i fàcil de fer en bicicleta. Diumenge van estar per la Rodana. Els de Benifairó han deixat bé la ruta. Feia temps que no caminava per eixa zona i val la pena. La llàstima és que el dia no va acompanyar. Al principi hi havia una miqueta de sol. Després es va posar lleig. Dinàrem la paella amb ma mare. La trobe prou millor. Espere que continue així.

Tornarem prompte a casa. L'oratge no acompanyava i feia fred. Amb la calefacció tot fou diferent. Vaig dutxar-se. Després em relaxí al sofà. L'aigua calenteta em va animar. Gonzalo ho nota i no desaprofita l'ocasió. Jo em deixí. Esta vegada em va vindre bé una vaselina amb aroma. Preferisc les cremes però tampoc no està mal així.

Ja estem fent plans per al pont. Anirem a Mora de Rubielos. Ens vindrà bé desconnectar allí. Hem de fer plans de futur, si volem continuar junts. La veritat és que no tinc la mateixa il·lusió per la boda que tenia abans. Crec que no tinc ganes de cerimònies. Així que, tal vegada en un temps, deixem de fer-ne plans.

Vos deixe carinyets. Disfruteu del pont. Besets amb mascareta i passaport COVID.

VEINTICUATRO VERSOS**Por lógica**

Hoy les voy a contar algo que no es cuento, fue real, que me ocurrió hace algún tiempo al salir a pasear.

Cuando volvía ya a casa por la acera caminando, frente a mi unos jovencuelos con un bote iban jugando;

lo llevaban a patadas del uno al otro pasando, y de un fuerte puntapié ¡Me paso el bote rozando!

Sereno, pero enfadado quise llamar su atención, y se me puso engallado sin ninguna educación..

Qué al decirle ten cuidado que ya no eres tan chicuelo, en tono despreciativo me dijo: ¿Qué que es lo que pasa abuelo?

Pues pasa, le contesté, que me has creado un problema, por que ahora no me acuerdo donde revolqué a tu abuela.

**Juan Picazo**
POETA DE SAGUNT**Albert Lluca**

ECLÈCTIC

L'altre dia llegíem el següent titular: "Tres de cada 10 menors estan en risc de pobresa en Morvedre" és una de les vegades que estem dins de la mitjana. Comencem amb números, Espanya és el tercer país de la Unió Europea amb major taxa de risc de pobresa i exclusió social infantil, amb un 31,3%, només per darrere de Romania i de Bulgària. Segons ha revelat un informe de Save the Children, un de cada tres xiquets espanyols viu per davall del llindar de pobresa, pateixen manca material severa o viuen en llars amb baixa intensitat d'ocupació.

L'estudi publicat ha analitzat 14 països europeus i ha demostrat que cap estat del continent està lliure de la pobresa infantil. Actualment, quasi 20 milions de xiquets en tota Europa viuen en situació de pobresa o exclusió social.

La dada de la pobresa infantil s'havia vist reduït en els últims anys, però ha tornat a augmentar en 2020 a conseqüència de la pandèmia del coronavirus. Concretament, abans de la COVID-19, 18 milions de xiquets, aproximadament un de cada quatre, creixien en risc de pobresa o exclusió social en tota la Unió Europea. Després de la crisi sanitària aquesta xifra ja ha aconseguit els 20 milions i pot augmentar si no es prenen mesures urgents.

L'informe ha posat també de manifest la carestia d'habitatge social a Espanya, on el percentatge sobre el parc total és "un dels més baixos a nivell europeu". La privació d'habitatge, viure en condicions inadequades i d'amuntegament i el risc de desnonament són "la realitat quotidiana de la majoria dels xiquets i xiquetes que s'enfronten a la pobresa a Europa".

I quina seria la solució? Continuar demanant que s'augmenten les ajudes econòmiques directes als xiquets i a les famílies, les ajudes a la criança es troben entre les més baixes de la UE. Cal reforçar l'Ingrés Mínim Vital perquè, al costat de les rendes mínimes autonòmiques, abast a les famílies en situació de pobresa i no sols en situació de pobresa severa. En definitiva prioritzar.

BIRRAS DE AQUÍ**La pobreza****Francisco Adán**

ABOGADO

España viene arrastrando un paro estructural que es la más elevado de toda la zona euro, más que Grecia o Portugal. Uno de cada cuatro parados de la UE es Español. La subida de precios es la más alta desde los años noventa, el precio de la luz ha subido más de un doscientos por ciento de cuando subió ese 4% y los ministros de izquierda decían en la oposición que había pobreza energética y Rajoy tenía que dimitir.

Todos, absolutamente todos los organismos públicos e independientes internacionales y nacionales menos el Gobierno, claro, dicen que la economía española no va a crecer tanto como dice el Gobierno de Sánchez que está convencido que va a crecer tal y como lo refleja en el proyecto de Presupuestos Generales del Estado que va a servir para gastar sin medida la pasta que la UE nos sigue dando porque somos los hijos tontos de la Unión.

La caja de la Seguridad Social se mantiene viva con respiración artificial porque el sistema de pensiones NO se sostiene ya.

Esto explica que en la comarca tres de cada diez menores estén en riesgo de pobreza, e irá a más ¿por qué? Porque seguimos aplicando las mismas políticas socialistas consistentes en meter más y más impuestos a absolutamente todo, lo que encarece el precio de todo, la falta de flexibilidad laboral y sus costes impide la contratación y que se generen nuevos negocios que permitan emprender.

Esta misma mentalidad económica de todo para el Estado que él ya nos dará ayuda es la que provoca más y más pobreza y nos condena a la ruina.

Mientras tengamos a un sector de la población encantado de pagar la mitad o más de la mitad en impuestos y otros pagos sin justificar en suministros como el agua, contentos de que se gobierne con esta mentalidad generadora de pobreza sólo porque es su "equipo" quien gobierna y no otro, así nos irá.

Mientras sea más importante perseguir al emprendedor, odiar al rico o al triunfador y a perseguir a Franco y remover los cimientos de nuestra convivencia que el hacer un país próspero, los datos sobre pobreza infantil y la que no es infantil, seguirás subiendo, pero dará igual, porque gobernarán "los nuestros", en este caso, "los otros".





Finaliza la huelga de Pilkington en Sagunto

Daniel Argente

SECRETARIO GENERAL DE UGT FICA PV

En el día de ayer, domingo 28 de noviembre se celebraron dos asambleas en la ciudad de Sagunto, una a las 11h y otra a las 18h, asambleas por las cuales el Comité de Empresa convocó a toda la plantilla de trabajadores y trabajadoras de la empresa Pilkington Automotive España, S.A. al objeto de informar y debatir la situación de la planta que esta multinacional tiene en Sagunto y votar el acuerdo firmado el pasado 24 de este mismo mes, así aparecía en el

comunicado enviado a todos los trabajadores el día anterior.

Tras dichas asambleas y la posterior votación, los resultados de la misma fueron 226 votos a favor del acuerdo y 51 votos en contra, votaron 277 trabajadores de una plantilla de 376, por lo que 100 personas decidieron no votar, pero de los votantes la mayoría lo hizo a favor del acuerdo por lo que a las 19:30h del domingo se decidía desconvocar la Huelga y notificar a todos los trabajadores y traba-

jadros que hoy lunes a las 6:00 se reiniciaba la actividad laboral según el calendario de cada persona en la planta.

Desde la Federación de Industria, Construcción y Agro de UGT este comarca quieren insistir en que este sindicato seguirá trabajando en la comisión para que se cumpla el acuerdo y acordar las jubilaciones, las salidas voluntarias, las inversiones, y en todo momento estarán vigilantes del seguimiento del acuerdo.



Por un modelo que sirva a las personas

Sergio Villalba

SECRETARIO GENERAL DE CCOO EN EL CAMP DE MORVEDRE Y ALTO PALANCIA

Las empresas transnacionales conforman importantes grupos de presión ante los Estados e incluso sus agrupaciones, como la Unión Europea, para influir sobre las políticas y legislaciones que generan e incluso en el diseño de tratados internacionales de libre comercio para facilitar la circulación de los capitales financieros, comerciales y productivos de esta economía mundial que sigue basada en la acumulación, en unas pocas manos, de la riqueza generada entre todos. Actualmente se entiende que ganar menos de lo esperado son pérdidas y todo se hace en nombre de la eficiencia en la obtención de máximos beneficios a corto plazo y la generación de sustanciales dividendos o rentabilidades inmediatas. Es cada vez más urgente promover una economía que sirva a la mayoría de las personas, que establezca mecanismos de redistribución de la riqueza y contextualice la eficiencia y la rentabilidad en estrategias a largo plazo, frente a la actual y cortoplacista forma imperante de entender la economía, que nos vende como inesperadas las continuas crisis económicas, financieras, sociales, ecológicas... que genera.

El conflicto de PILKINGTON NSG muestra elementos arriba comentados: multinacional del sector auto, con capital inversor internacional, que

plantea una deslocalización productiva aprovechando una situación coyuntural y encuentra contestación de sus trabajadoras y trabajadores e incluso ciudadana, interpelando a la empresa y a los diferentes niveles de Administración. El conflicto también evidencia la necesidad de modificar una legislación laboral que impuso el PP y es tan poco patriótica y antiespañola que ampara los ERE asociados a estas decisiones de deslocalización empresarial, lo que nos recuerda la debilidad de los estados frente a las transnacionales, antes apuntada.

PILKINGTON demuestra que la lucha trabajadora sí sirve, pues son sus trabajadoras y trabajadores quienes consiguen con su presión reconducir la situación hasta alcanzar un acuerdo ratificado por la mayoría de la plantilla y firmado por la totalidad de sindicatos del Comité: CCOO, UGT y C.G.T.

Esa lucha de trabajadoras y trabajadores se enmarca dentro de una labor de décadas de organización sindical, capaz de abrir las puertas de los diferentes niveles de la Administración y de coordinarse con trabajadores del sector auto de otros territorios para arrancar al Ministerio de Industria el compromiso de buscar soluciones para el sector. Una organización sindical con una implantación tan fuerte en el territorio que es capaz de movilizar a miles de ciudadanas y ciudadanos para apoyar las rei-

vindaciones del personal de PILKINGTON y para defender el empleo en la comarca defendiendo y fortaleciendo la industria como motor económico que ya es a nivel local pero también internacional, pues los efectos de la COVID han sido más fuertes en España que en países más industrializados.

Pero la lucha trabajadora debe continuar, para exigir a la política y a las Administraciones que defiendan a la ciudadanía que representan haciendo entender a las empresas la necesidad del diálogo social como herramienta para planificar estrategias a largo plazo, que implementen medidas generadoras de empleo, de transición y recolocación ante unos efectos globales que ya sentimos en diferentes sectores y territorios de España y del mundo, pues no es una reivindicación nacionalista sino de clase trabajadora, que defiende un desarrollo económico que genere empleo decente en todo el planeta. Al contrario, no invertir o desinvertir deslocalizando empresas, con una estrategia cortoplacista que busca el máximo beneficio, sin mirar la sostenibilidad de las decisiones y abandonando a su suerte a cientos de personas trabajadoras, acabará por deteriorar más las condiciones de vida de la inmensa mayoría de la sociedad y por llevar la economía global al colapso.



Por una escuela pública digna

Cosme Herranz

CONCEJAL DE INICIATIVA PORTEÑA

Si hay un aspecto que está caracterizando la política municipal del equipo de gobierno formado por PSPV-PSOE, Compromís y EU es la mala gestión en materia de infraestructuras escolares. Desde que entraron a gobernar en 2015 hemos visto con tristeza como nos han inundado los colegios de barracones, todo ello unido a los graves retrasos en materia de infraestructuras escolares. Nos han puesto barracones en los IES porteños Eduardo Merello y Jorge Juan, y en el aula de infantil de Joaquín Rodrigo donde el alumnado de 3 y 4 años siguen comiendo en barracones.

Los retrasos en el inicio de las obras del IES n.º 5 está condenando al alumnado porteño a estudiar en unas condiciones bastante lamentables que se están alargando demasiado en el tiempo.

Por otro lado, el aula de infantil de Joaquín Rodrigo y la rehabilitación del CEE San Cristófol siguen sin comenzar las obras.

Tampoco desde Conselleria se pronuncian para saber si el IES Jorge Juan y el IES Eduardo Merello se convierten en un centro integral de formación profesional, cuando ya hace meses que el Consejo Escolar Municipal lo ha solicitado.

Desde Iniciativa Porteña llevamos mucho tiempo denunciándolo en los plenos y en los medios de comunicación y gracias a ello se ha conseguido agilizar algunas infraestructuras.

Desde el equipo de gobierno municipal defienden a la Conselleria gobernada por sus mismos partidos, anteponiendo sus intereses partidistas a los intereses de los vecinos, por eso, callan y no lo denuncian. Y esto es bastante grave.

Solo están pendientes de la cantidad de horas que se dan en castellano en las escue-

las públicas porteñas para poder reducirlo a su mínima expresión, copiando el desastroso programa de inmersión catalán que prohíbe estudiar en castellano. De eso sí que se preocupan. En El Puerto les está costando aunque debido a su gran poder político, lo conseguirán.

No saben gestionar en materia educativa y desde Iniciativa Porteña les hemos ofrecido en numerosas ocasiones ayuda ya que somos conocedores de primera mano de lo que está pasando y de cuales podrían ser algunas soluciones.

Para concluir, insistir en que desde Iniciativa Porteña seguiremos denunciando la mala gestión del equipo de gobierno porque uno de los pilares fundamentales de una democracia justa y avanzada es la igualdad de oportunidades, que solo se consigue con una educación de calidad, para todos y todas.

POR SI ACASO

Gobierno

El gobierno de Sánchez vive instalado en su Barataria imaginaria donde no sucede nada que pueda perturbar su inmensa autocomplacencia: un gobierno que es una veintena larga de ministerios con nombres absurdos que no significan nada que se corresponda con una realidad que se le escapa de sus manos por momentos.

Con más frentes abiertos que pobres corderillos en el matadero, se muestra indolente ante protestas de agricultores cuyo trabajo ya es casi un acto heroico y ante policías cuyo servicio parece más un acto de generosidad antes de inmolarse bajo las garras del Averno.

Agricultores y policías son síntomas de una sociedad agotada y extenuada por una prometedora y renombrada recuperación económica que está lejos de ser tal dónde faltan los de siempre y cada vez en mayor número: una legión a la que se le promete una Redención que no llega a finales de mes en el mejor de los casos si la ventura da para tener trabajo y no fenecer en el intento.

El gobierno de Pedro Sánchez se lame unas heridas que para él es como un pellizquito de monja sin trascendencia donde todo lo que ocurre obedece a una oposición supuestamente irresponsable encargada de afearle su conducta pero que por su terquedad sigue enzarzada en disputas y arbitrariedades internas de lo más estúpidas por lo inoportuno del momento y el caso.

La inflación por las nubes como Iberia y la luz disparada como los tiros de corzo de un Caudillo siempre presente cuando la cosa no pinta bien para que pinte peor por lo siniestro de lo recurrente que es acudir siempre al tema de los años- por décadas- pasados.

El gobierno de Sánchez vive en el mundo de las leyes sin ley para agradar a aquellos que han aprobado sus presupuestos y que son un regalo envenenado para un Estado en el que no creen y al que como Judas prometen no conocer ni querer porque cada día que pasa muestra lo lejos que están unos nacionalismos crecidos al amparo de un gobierno débil nacido para agradar a todos los que quieran figurar a su lado para salir en portada a todo trapo.

El gobierno de Pedro Sánchez quiere reunirse ahora en Consejo de Ministros dos veces a la semana para asegurarse ver el mundo con ojos de inocente principito y anunciar a bombo y platillo normas y leyes que ya nacen lastradas de insuficiencia y soberbia por lo lejos que quieren llegar cuando ni siquiera son números contables en una calculadora que no funciona sin pilas.



Paco Novella Minguéz

PERE PEIRÓ
ALCALDE DE PETRÉS

“La convivència a Petrés ha millorat: la gent ha fet del poble el seu poble”

ACTUACIONS NECESSÀRIES AL CASTELL, LA PEATONALITZACIÓ DEL CENTRE URBÀ I FER POBLE SÓN LES PRIORITATS PER AL GOVERN DE PETRÉS

■ BORJA PEDRÓS | PETRÉS

Amb el lema ‘Per tornar a viure junts’, en 2015 Pere Peiró aconseguia l’alcaldia de Petrés: quatre anys després, obtenia la majoria absoluta. Amb el benestar social per als veïns i veïnes, la millora del Castell i la peatonalització del centre urbà com a projectes més importants de la legislatura, Peiró fa un balanç més que positiu d’estos anys. Hui, ens traslladem a este poble de la Baronia i parlem amb el seu alcalde.

► **Com va ser la pressa de l’alcaldia va ser en 2015. Com va ser?**

► Ho he explicat en algunes ocasions: jo pertany a l’unitat del poble valencià al voltant del 1983. Sí és veritat que mai no he tingut una postura molt activa, però al vindre-me’n a viure a Petrés es crea una plataforma cívica objectiu de la qual era presentar una candidatura per a les eleccions municipals del 2015. La primera volta que ens vàrem presentar, per a la nostra sorpresa, gratament vàrem traure 3 regidors de 7. En eixa legislatura, encara que el representant del PSPV no va voler agafar cap delegació, al 99% ens va recolzar els nostres projectes. Per tant, va ser una legislatura que va trencar, d’alguna manera, la inèxperiència de la gestió de govern -doncs jo mai no havia estat ni de regidor-. Va ser molt fructífera.

► **Destaques alguna qüestió que el PSPV no recolzara?**

► Van haver dos coses puntuals. Una d’elles la comentàvem, precisament, la setmana passada. Es veu però que va ser intrascendent per a mi i no

m’ha quedat gravada. L’altra fou una postura quant al tema dels bous. La nostra postura era que, ja que existix una comissió de bous com a tal, no diguem que l’Ajuntament no recolzara la festa, però sí que la comissió de bous agafara la responsabilitat de fer-se càrrec de totes les assegurances. Ells el que no volen és agafar la pòlissa d’assegurança que done la cobertura i la seguretat de tindre tot allò que puga ocórrer en les festes. Aleshores el que fan és delegar-la en l’Ajuntament i este, com una mena de subvenció, paga la pòlissa d’assegurança i adquireix la responsabilitat del que pot pagar. Jo sempre dic que no tant ell com a representant del partit, sinó l’agrupació socialista del poble va ser la que li va fer votar en contra d’eixa situació.

► **Com valoren la relació amb la resta de regidors?**

► El tema és que jo entenc que al tindre nosaltres la majoria absoluta es troben com una mica resignats. He de dir que si en algun moment els hem demanat participació i col·laboració, ja no tant en la política del municipi, sinó en actes socials conjunts, els trobe a faltar.

► **En la majoria de municipis de la Baronia governa el PSPV i, sinó, independents lligats a este partit. Com creus que això pot afectar a que a Petrés governen Compromís?**

► La relació és molt bona i cordial al 100%, tant amb les alcaldies com amb les dos presidències de les Mancomunitats. S’han de manifestar les postures que cadascú te-

nim, evidentment. Uns són més mancomunats que altres; uns són més comarca que altres. Però la relació amb la Baronia és d’unitat. En la majoria de les coses coincidim; no sol haver problema quant a les votacions i la immensa majoria s’aproven per unanimitat.

► **Quines necessitats tenia Petrés quan va arribar a l’alcaldia?**

► La veritat és que la nostra manera de veure el poble, no ja meua sinó del grup que envolta, és una forma de millorar la vida de la gent que viu al poble. Per tant, abans els pobles vells abans no estaven fets per absorbir el trànsit rodat de motos i cotxes. Estos són pobles molt estrets pel seu origen morisc. Per això fèrem el pla de peatonalització per tal que només pogueren entrar veïns per a descarregar la compra o una cosa per l’estil i, després, traure el cotxe fora. El tema medioambiental era una premissa que en Compromís teníem adquirida. Aportar el nostre gra d’arena, més que per la millora que puguen donar a nivell mundial, que és mínima, però sí com a exemple de tindre la voluntat de fer-ho. Aleshores, hem instal·lat plaques fotovoltaïques al col·legi. Per què al col·legi? Doncs perquè, d’alguna manera, és fa una funció didàctica: cada dia xiqueta i pares que van al col·legi tenen eixa imatge de que estan les plaques, cosa que fa que s’impregnen de que hi ha una alternativa i que en eixe aspecte ja fa anys que Petrés està al capdavant. Hem intentat també millorar el trànsit rodat al poble. Hi havia un estrangulament allà al carrer de les escoles velles. El podia passar un vehicle, ja que era un camí d’horta. Gràcies a una gestió que fèrem amb el propietari, que va decidir a la negociació, ara s’ha fet un carrer de doble sentit. Hem intentat també regular alguns punts crítics amb xicotetes rodonas per

tal d’organitzar el trànsit. Nosaltres quan ens presentàrem en 2015 portàvem un lema: “Per tornar a viure junts”. Això significa que la nostra voluntat era de concòrdia i d’intentar trencar eixa mesquindesa que existix encara en les persones de que ‘si jo sóc de dretes i tu d’esquerres’ i ‘si tu fas açò jo no vaig a vore-ho’. La veritat és que entenc que al 100% no hem sigut capaços d’aconseguir-ho, però sí que s’ha millorat. Hem aconseguit vora el 60% dels votants: d’alguna manera hem sigut capaços de captar i d’enamorar la gent que no ens coneixia.

► **Parlem dels plans per al castell.**

► El castell, si bé no és prioritari, és emblemàtic per a nosaltres. És veritat que altres governs municipals passats varen tindre algun projecte per al castell, però no s’havia fet cap actuació com cal -és a dir, dirigida a través d’un pla director-. S’han hagut de fer algunes intervencions puntuals, possiblement pel seu estat de deteriorament en determinats moments. Nosaltres el primer que fèrem en 2015 ja va ser iniciar la redacció del pla director, la qual cosa marca els passos a seguir per tal de no fer hui una cosa i demà una altra perquè el que s’havia fet no val. El que dic: no és prioritari fer actuacions al castell, però sí que és emblemàtic tindre el castell almenys amb una seguretat de poder-lo visitar i gaudir com toca. En la primera legislatura vàrem aconseguir una subvenció de Diputació de 50 mil euros. Si nosaltres aportàvem una quantitat ells ens la tornaven a suplementar. Per tant, nosaltres posàrem quinze, ells quinze, mes cinquanta: 80 mil euros els que destinàrem. En la segona legislatura en els ODS vàrem invertir el 100% del que demanava el pla plurianual. Altra volta, uns 82-83 mil euros. La setmana que ve (la setmana del 29 de novembre) segurament comencen les obres. Con-

sistiran aglomerar dos sales del castell. A més a més, a través de Conselleria hem aconseguit una subvenció per a impermeabilitzar les galeries subterrànies que hi han, les de les antigues cavalleries. Això ha comportat netejar el pati d’armes. Ja se li nota al Castell que se li han fet intervencions. Ara quan comencem amb estes actuacions imminents.

► **Quines han sigut les inversions més destacables dels últims anys?**

► Quant al pla plurianual del 20-21, hem dut a terme algunes inversions ja acabades. El tancament de l’abocador de la Pola, que està vora riu. Esta era una actuació necessària perquè allí s’abocava de tot i allò era un femell. També s’ha rehabilitat interiorment l’ermita de Sant Domènec, la qual és propietat de l’Ajuntament. S’ha rehabilitat i ha quedat molt bonica. De fet, allí hem portat diversos concerts ja de música de càmera i la gent està molt contenta. També, en un solar que teníem davant de les escoles velles, un xicotet parc infantil, el qual li ha canviat la imatge a eixa part del poble. Ara estem negociant la compra d’uns immobles, entre ells el solar que envolt el Castell de l’entrada del poble per a que eixe solar quede en propietat municipal. El pla que tenim per a això és fer una zona verda perquè el monument emblemàtic del poble tinga eixa protecció paisatgística. Per altra banda, també estem gestionant una cosa que ja està tancada. Es tracta de la compra de la casa del forn del Varó de Petrés. Volem destinar eixe espai per al futur com a Casa de la Cultura i fer un Ajuntament nou.

► **Un Ajuntament nou?**

► És un immoble partit en dos solars; un dona al carrer de dalt i altre, al carrer de baix. El de baix és el Forn del Varó que deia. A partir d’eixa rehabilitació, faríem un Ajuntament nou. De totes maneres, destaque esta no és

“

La sostenibilitat era una de les premisses de Compromís: hem peatonalitzat el centre i hem instal·lat plaques fotovoltaïques als edificis públics”.

“

El Castell és el monument més emblemàtic de Petrés i per això anem a donar-li, per fi, les millores definitives que mereix”.

una inversió imminents; només un plantejament que encara està en l’aire.

► **I per a quan seria?**

► Serà una cosa que deixaríem per a la següent legislatura, si estem nosaltres, o, inclús, per a la següent. L’edifici consistorial actual es queda massa xicotet; les instal·lacions són molt reduïdes.

► **Seguim, doncs, amb les inversions que s’han portat ja a terme.**

► Del Pla Reacciona, que ve de Medi Ambient de Diputació, hem aconseguit la subvenció per a instal·lar les plaques fotovoltaïques al col·legi i el canvi dels comptadors de l’aigua. A dia de hui, Sagunt i Petrés són els únics pobles de la comarca que tenen comptadors electrònics.



Pere Peiró, alcalde de Petrés, al seu despatx de l’Ajuntament en un moment de l’entrevista. / BORJA PEDRÓS



Castell de Petrés en l'estat actual. / BORJA PEDRÓS



Ermita restaurada. / EPDA

Això fa que les coses canvien front a qualsevol tipus de fuga o d'avaría. A Petrés tenim un 75 o 80% d'aprofitament de l'aigua, una cosa molt important.

► **Les inversions per al 22-23?**
► Anem a instal·lar dos plaques fotovoltaïques més -ja les tenim

aprovades i licitades -a través de l'IVACE. Una, a la terrassa del poliesportiu, de 20 KV; l'altra, a les escoles velles, on estan la llar del jubilat i l'escola de música, de 175 KV. La nostra política és que tots els locals municipals tinguen plaques fotovoltaïques. També posarem el punt de re-



El nou parc infantil de Petrés. / BORJA PEDRÓS

càrrega i comprarem un vehicle elèctric a través d'una subvenció de Diputació. El que ens queda per davant de legislatura, dins del pla plurianual, volíem fer una repavimentació del casc antic. Quan sapiguem la quantitat que ens van a donar com a subvenció ho farem. Com sé que també hi haurà que destinar una part d'eixa subvenció als ODS intentarem consolidar tot el que està pitjor del Forn del Varó.

► **Este tema no depen de l'Ajuntament, però el transport públic, sobretot per als pobles de la Baronia, és un problema.**

► Este tema és com altres que s'adormen. És evident que es pot millorar, però si eixe línies

no estan subvencionades per Conselleria va a estar complicat de solventar. Eixe tema, concretament, a Petrés no li afecta tant com als pobles de més cap a dalt de la Baronia perquè estem més prop de Sagunt. Els dimecres, quan hi ha mercat, la nostra furgoneta elèctrica baixa a Sagunt cada mitja hora als veïns que ho estimen. El tema del transport, però, és una cosa que s'ha adormit. És com el tema dels caixers. No sé quants anys portem esperant a que se solucione.

► **Però ara pareix que ja es va a posar solució.**

► La setmana passada varen vindre els tècnics a prendre mesures del lloc on va a anar ubicat. Sols estarà obert de 8 a 15.

► **Penses que la societat de Petrés està envellida?**

► No crec que ho estiga. Hem de tindre en compte que Petrés és un poble rural atípic. Som més bé un poble dormitori molt prop de Sagunt, de València i de Castelló. Viuen molts matrimonis joves. De fet, l'escola està plena. Una persona que viu a València li costa molt més anar a l'altra punta de la ciutat que de Petrés de València. En la pandèmia hem recuperat vora 200 empadronats nous. I la majoria d'ells són gent jove.

► **Creus que a Petrés hi ha unió de poble?**

► Sempre hi ha mesquineses. Tant de bò tots tinguérem el mateix projecte de poble i férem força tots en el mateix sentit. Intentar que tot el món tinga els mateixos valors és complicat. Seria ideal que tots tinguérem eixa concepció de ciutat justa i que tots férem les coses ben fetes. És trist però l'educació a molta gent no li dóna per a entendre que complir la norma és el normal. Hem d'afrontar-nos moltes vegades al discurs de 'tota la vida ha sigut aixina, ara este que es pensa?'. Si la norma de tota la vida és dolenta, no és la correcta i els temps canvien, hem d'actualitzar-nos. En la primera legislatura posarem

uns cartells en la primera legislatura que deien: 'Petrés és teu. Mantin-me net'. Doncs la gent ho ha fet seu; la gent ho assimilat com a que Petrés és seu -no l'Ajuntament, ni qui governa, sinó el poble-. El poble conjunt és la zona d'habitatge la zona de confluència de la gent. Crec que la convivència a Petrés ha millorat, encara que els canvis no sempre són tant ràpidament com volem.

► **Creus que tornarà a governar Compromís en 2023?**

► Home! I tant que ho crec! Segur! (rient).

► **Et tornaràs a presentar a les següents eleccions?**

► Mira, jo tinc 68. Sempre dic que quan acabe en tindrè 70. És una edat en què les persones estem fetes. Estem fetes quant a la tranquil·litat, el repòs i la capacitat per a examinar les coses. Dependrà de moltes circumstàncies, com la salut, l'àmbit familiar, de qui t'acompanye, en general, de diverses circumstàncies. Sobretot depen, però, de la il·lusió. Si perds la il·lusió millor quedar-se a casa. Ho deixem ahí.

► **Si t'ho digueren de hui per a demà?**

► Aleshores, sí. En este context, sí.

BIENVENIDO A DICIEMBRE GIMNASIO CENTRAL SPORT



PUMP



FIT-TRX



SPINBIKE



CARDIO



GAP



ASESOR



YOGA



PILATES



PESO LIBRE



YOGA

2500 METROS CUADRADOS EN DEPORTE Y EMOCIÓN.
ACTIVIDADES DIRIGIDAS + MÁQUINAS DESDE 29'90€/MES.

PILKINGTON

El Camp de Morvedre, una comarca unida en defensa del empleo en Pilkington

LOS TRABAJADORES DE PILKINGTON ACEPTAN EL PREACUERDO, DESCONVOCAN LA HUELGA INDEFINIDA Y REANUDAN LA PRODUCCIÓN EN LA FÁBRICA

CENTENARES DE TRABAJADORES Y VECINOS PARTICIPAN EN UNA MANIFESTACIÓN CONVOCADA POR CCOO, UGT Y CGT PARA EVITAR EL CIERRE DE LA PLANTA

■ BORJA PEDRÓS | SAGUNT

Unión. Unión de la comarca para defender los puestos de trabajo de 116 trabajadores y trabajadoras de la planta de laminado Pilkington, situada en Port de Sagunt. Unos puestos de trabajo que suponen el 25% de la plantilla y que colgaban de un hilo tras el anuncio por parte de la empresa de un ERE (expediente de regulación de empleo) que iba a suponer el despido. El domingo 28 de septiembre a última hora de la tarde los trabajadores de la empresa aceptaban en asamblea el preacuerdo alcanzado entre CG, CCOO y UGT y la dirección de la planta en la negociación del ERE. Se evitaban, así, los despidos traumáticos y se garantizaba la continuidad de la línea de laminado.

LA HUELGA

La presión de sindicatos y trabajadores para conseguirlo quedará en la historia de la comarca. La planta permaneció vacía desde el 8 de noviembre y totalmente paralizada con trabajadores, trabajadoras y sindicatos concentrados día y noche en los accesos del recinto. Se turnaban a pie de guerra a las puertas de Pilkington para defender sus puestos en una huelga indefinida que empezó el día 22 y que estaba previsto que durase, como mínimo, hasta el 3 de diciembre. La quema de neumáticos y el seguimiento fue total y del 100% de la plantilla, según afirman desde UGT.

“Estoy aquí porque lo que sucede en esta empresa es la punta del iceberg y cuanto antes lo tenemos que parar. Por eso, desde UGT nos hemos volcado con este gran problema en

la industria y, en concreto, en el sector del automóvil”, afirma Daniel Argente, secretario general de la Federación de Industria, Construcción y Agro de UGT-PV. En la misma línea, según manifiestan desde la asociación, su objetivo es “formar un frente común contra la deslocalización de las industrias, frente a la destrucción de empleo que afecta de manera muy directa a la economía de todo el Camp de Morvedre”.

EL ACUERDO

Jueves 25 de noviembre la empresa proponía acuerdo. Un acuerdo que al día siguiente, viernes 26, los empleados rechazaban. Por ello, la dirección de Pilkington retiró la oferta y anunció que volvería al ERE inicialmente planteado -con el despido a los 116 de los 285 trabajadores de la plantilla-. Ante ello, los sindicatos pidieron volver a convocar una nueva asamblea de trabajadores, celebrada domingo 29 de noviembre a las 11 y a las 18 horas para explicar las clarificaciones hechas en el preacuerdo y poder votarlo de nuevo. Una vez concluida, el recuento de votos supuso el porcentaje mayoritario a favor del preacuerdo, por lo que quedó, entonces, ratificado. La huelga indefinida, por tanto, quedaba desconvocada.

Dicho acuerdo se planteó a última hora del jueves 25 de noviembre y plantea evitar los despidos traumáticos a través de prejubilaciones voluntarias, a falta de negociar las condiciones económicas y de salidas voluntarias con un máximo de 50 afectados, según CCOO. Contempla, además, entre otros puntos, la continuidad de la

nea de laminado hasta el 31 de diciembre de 2024, así como la realización de inversiones para garantizar esa continuidad.

MANIFESTACIÓN HISTÓRICA

En la tarde del 23 de noviembre, al grito de ‘No a los despidos’, ‘No se cierra el laminado’ y ‘Ni un paso atrás’, las calles de Port de Sagunt acogían la manifestación en defensa del mantenimiento de los puestos de trabajo frente al despido colectivo. Convocada por los tres sindicatos con representación en Pilkington, CCOO, UGT y CGT, la manifestación servía para mostrar la oposición a los procesos de deslocalización de algunas de las multinacionales que dependen del sector de automoción ubicadas en esta comarca.

Histórica. La “gran manifestación”, como así la calificaban desde los sindicatos, unió a centenares de habitantes del Camp de Morvedre. Unidos, defendían el empleo de una comarca que depende del sector automóvil. Y es que, según informaban fuentes sindicales, este sector atraviesa un “serio” problema global a raíz de la pandemia, lo que ya les había hecho plantearse hacer alguna reivindicación, y el “pistoleazo de salida” lo ha dado Pilkington, la primera empresa de la comarca afectada por una deslocalización que no descartan que pueda afectar a otras empresas. Además, alertaban de que la pérdida de empleos supone un riesgo a la economía más cercana, pues conlleva la precarización de las familias, con la consecuente bajada de consumo, lo que afectaría a la



Manifestación de vecinos, sindicatos y trabajadores en Port de Sagunt. / RAQUEL GASPAR PHOTOPRESS, TWITTER: @PHOTOPRESSCG

bilidad del comercio y los servicios.

El objetivo de la manifestación era involucrar a toda la ciudadanía en esta reivindicación, como ya se hizo en su día con Thyssen cuando decidió cerrar las plantas fuera de Alemania, o con Bossal, que cerró la planta pese a su rentabilidad económica.

Representantes de todos los partidos políticos de Sagunt acudían a la protesta. Entre ellos, Darío Moreno, alcalde de la ciudad. “Mi padre trabajó toda la vida en Pilkington y hoy luchamos juntos por sus compañeros y compañeras. Tomamos las calles en defensa del empleo, en defensa de la plantilla de Pilkington. Decimos alto y claro NO a la pérdida de puestos de trabajo, NO al cierre del laminado”, expresaba el edil

en redes sociales escasas horas después de haber terminado la manifestación.

Pilar Tarragón, secretaria general de UGT del Camp de Morvedre hacía un llamamiento a toda la ciudadanía de la comarca en apoyo a la situación: “unidos somos más fuertes y en la manifestación se ha demostrado que este pueblo es y siempre ha sido un pueblo solidario, y que si tocan a una empresa nos tocan a todos”.

Trabajadores, sindicatos y patronales llevaban a Madrid la situación. Además, recientemente se reunían con todos los grupos políticos con representación en Les Corts y con el presidente de la Generalitat, Ximo Puig, para pedir su ayuda y evitar los despidos. Puig les ha asegurado su respaldo.

PROTESTA

La lucha llega a Madrid

La delegación de la planta afectada de Pilkington en Sagunt se trasladó el lunes 22 de noviembre a Madrid para participar y dar apoyo a la concentración convocada por Comisiones Obreras (CCOO) a las puertas del Ministerio de Industria para defender el sector. Denunciaban la inacción del gobierno español frente a la crisis de los semiconductores y reclamaban soluciones para el futuro de la automoción.

Hogaria

SERVICIOS DE AYUDA A DOMICILIO

ACOMPañAMIENTO HOSPITALARIO
SERVICIOS SANITARIOS
TUTELAS Y GUARDAS
SERVICIOS ASISTENCIALES
TERAPIAS PERCEPTIVAS
TERAPIAS COGNITIVAS
LIMPIEZA Y MANTENIMIENTO



Calle Isla Menorca 1 · PUERTO DE SAGUNTO
673 421 902 · 962 682 607

www.hogariaservicios.com

Cena Espectáculo

10 y 18
de Diciembre

WELCOME TO
THE

CIRCUS

zancudos
performance
malabaristas
acróbatas

bailarines
profesionales
el violín de
[@bertacarsini](#),
dj's y much@s
más...

puntos de venta
oficiales

la esquinita alameda



Avinguda 9 d'Octubre, 20, 46520 Port de Sagunt, Valencia

clínica tomás ribera

Av. de Montiber, 7, 46500 Sagunt, Valencia



Clínica
Tomás
Ribera

  [@circussagunto](#)

 633 886 284

649 341 701

NUEVA GAMA GEL HIDROALCOHÓLICO

ANTISÉPTICO PARA PIEL SANA
Y TODO TIPO DE SUPERFICIES

ANTISEPSIA DE MANOS
BACTERICIDA
FUNGICIDA

LEVADURICIDA
MICOBACTERICIDA
VIRUCIDA



Liheto

962 654 084

compras@iclimasa.com

www.liheto.es

BENAVITES



Instantània d'un moment de la jornada. / EPDA

Èxit en les jornades sobre l'Administració Local de Benavites

■ ISAAC HERNÁNDEZ | **BENAVITES**

Un año más las Jornadas de Administración Local de Benavites han vuelto a convertir a esta pequeña localidad de Les Valls en un 'hub' de conocimiento para los municipios de la provincia de Valencia.

Este año la financiación europea y los retos de la descentralización por la que apuesta la Comunitat Valenciana eran los ejes vertebradores de estas jornadas organizadas por el Ayuntamiento de Benavites con la intención de que los municipios, especialmente los más pequeños, puedan intercambiar conocimientos, información y experiencias en un punto de en-

cuentro que de otra forma no tendrían.

Durante las jornadas también se hablaba de la comunicación institucional, una parcela cada vez más importante en un mundo en el que la información se sirve y, sobre todo, se consume tan rápido que cualquier malentendido o 'fake news' interesadas pueden poner en un aprieto a aquel ayuntamiento que no sepa comunicarse bien con sus vecinos.

La última actividad fue un debate en torno a la descentralización, donde se analizaban las oportunidades y peligros que abre esta estrategia administrativa.

LA BARONIA

La Baronia lucha contra la exclusión social

► El departamento de Servicios Sociales de la Mancomunitat impulsa un programa dirigido a los colectivos en riesgo de exclusión social cuya finalidad es fomentar la inserción sociolaboral.

DIPUTACIÓ DE VALÈNCIA

131.000 euros per a sis municipis turístics del Camp de Morvedre

LA DIPUTACIÓ DE VALÈNCIA DISTRIBUÏX VORA DOS MILIONS D'EUROS ENTRE 100 POBLES

■ REDACCIÓ | **SAGUNT**

131.000 euros repartits entre sis municipis turístics del Camp de Morvedre corresponents als Fons de Cooperació Municipal per a localitats turístiques en què la corporació provincial participa junt al Consell. Esta línia d'inversió és un apèndix per a pobles en risc de despoblament i altre per a dinamitzar l'economia d'estes localitats considerades turístiques.

Per municipis del Camp de Morvedre, Sagunt rebrà 53.600 euros; Canet d'en Berenguer, més de 33.000; Estivella, 14.800; Torres Torres, 10.000. A Gilet i Albalat dels Tarongers els corresponen més de 9.500 euros a cadascun.

Les transferències aplegaran als ajuntaments per tal de fi-



Panoràmica del Castell de Sagunt, emblema turístic de la comarca. / EPDA

nançar globalment activitats i serveis que decidiran els mateixos consistoris en funció de les competències assumides, tal com detalla la Diputació en un comunicat.

El diputat de Turisme, Jordi Mayor, explica que les ajudes "arribaran de manera àgil i efi-

caç als ajuntaments i funcionen com les dels Fons de Cooperació, podent-se destinar a inversió i despeses corrents, amb una quantia major que les anteriors subvencions turístiques i amb menys burocràcia". A més, segons explica Mayor, "l'essència d'esta línia

d'inversió respecta eixa autonomia municipal, que és l'eix sobre el qual se mou i gestiona la Diputació, sent els alcaldes i alcaldesses els que finalment decidiran les actuacions que es financen amb estos diners per a les necessitats dels seus pobles.

BENIFAIRO DE LES VALLS

Benifairó recondiciona El Tabalet-Rodana

■ REDACCIÓ | **BENIFAIRO**

7.000 euros és el que l'Ajuntament de Benifairó ha invertit en unes actuacions que posaran en valor una ruta circular de muntanya de 7,4 quilòmetres d'extensió i que és una de les més visitades de la zona.

El sender local el Tabalet-Rodana ha sigut recondicionat i senyalitzat, una actuació que, tal com explica l'alcalde de Benifairó, Toni Sanfrancisco, ha servit per a "posar en valor un patrimoni mediambiental molt important per al municipi". Per a dur a terme la

senyalització l'Ajuntament ha comptat amb la col·laboració d'una tècnica forestal i del Centre Excursionista de la Vall de Segó. En concret, les obres han consistit en la millora del sender i la instal·lació de diferents panells i cartells informatius al llarg de tot el recorregut.

El condicionament i senyalització d'aquesta ruta també ha servit a l'Ajuntament de Benifairó per a posar en marxa una important campanya informativa per a fomentar el respecte als espais naturals del municipi.

23, 27 al 30 desembre

CAMPUS NADAL

Poliesportiu Municipal

3 al 5 gener

Horari
8:30-14:30

Edats
3-12 anys

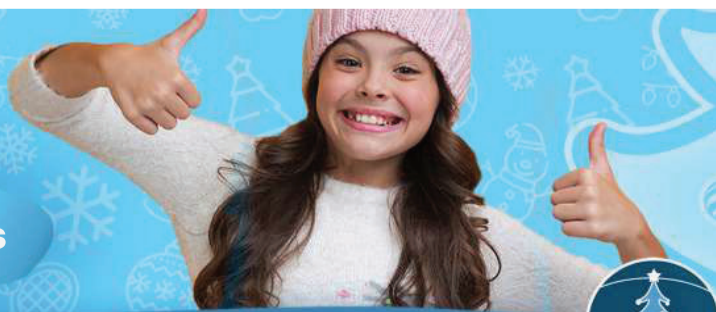

esport Sagunt

Inscriu-te entre el 1 i 19 de desembre ací!

TRANSPORT

Moure's entre Sagunt i València en tren serà un 75% més barat

LA GENERALITAT CONVERTIX L'ÀREA METROPOLITANA EN ZONA B I ANUNCIA UNA NOVA TARGETA MULTI-TRANSPORT

■ BORJA PEDRÓS | SAGUNT

El mapa zonal actual de la xarxa de Rodalies de la Comunitat Valenciana canvia. El Camp de Morvedre es convertix, així, en una comarca afectada directament pels canvis que la Generalitat ha anunciat: els qui es traslladen des de València a Sagunt, o viceversa, pagaven un billet de zones C i D; ara serà de zona B. Així, les tarifes es reduiran automàticament.

Això, però, no és tot. La Conselleria de Política Territorial, Obres Públiques i Mobilitat, encapçalada pel conseller Arcadi España, ha presentat una targeta única de transport públic, com ja la

tenen des de fa temps la majoria de les grans ciutats europees. La nova targeta unirà els serveis de Metrovalencia, Metrobús, EMT i els trens de Rodalies de Renfe. Esta manera de funcionar suposarà l'estalvi d'entre un 11 i un 55% per als usuaris del Camp de Morvedre, cosa que els qui viatgen cada dia per qüestions de treball o d'estudi al cap i casal ho agrairan.

UN 65% MÉS BARAT

Viatjar entre Sagunt i València serà un 75% més barat a partir de gener de 2022, moment en què entraran en vigor les noves mesures anunciades. Fins el mo-

ment, l'usuari que anara a València havia d'escollir viatjar en Metrobus per 27 euros el billet senzill o en Rodalies per 37, a la qual cosa se li havia de sumar el títol de Metrovalencia o d'EMT per a moure's per València. A partir de gener, amb la nova integració tarifària de mobilitat, este viatge eixirà per només 12 euros amb el Bonus Transbord i, a més, es podrà transbordar gratuïtament per València a l'agafar metro, tramvia o EMT.

Així mateix, la integració suposa a més un estalvi considerable, sent els preus del BO 10 TRANSBORD per a una zona de 8 euros i de 12 euros per a dos zones. Mentre l'ABONAMENT MENSUAL per a una zona tindrà un preu de 35 i per a dos zones de 53 euros, la qual cosa suposa respecte a les tarifes actuals un estalvi de fins a un 75%.

Amb la simplificació zonal i la presentació d'esta nova targeta, la Generalitat pretén flexibilitzar i abaratar l'ús del transport de l'àrea metropolitana de València, el qual, tal com afirmava el conseller España, "ha sofrit durant molts anys una falta d'inversió i de planificació". I és que més d'1,8 valencians i valencianes del Camp de Morvedre, l'Horta Nord, l'Horta Sud, la Ribera i el Camp de Túria es voran beneficiats d'estes noves mesures.

CORONAVIRUS

Brote educativo en la Baronia

ALUMNOS DE TORRES TORRES, ALGAR DE PALANCIA Y ALFARA DE LA BARONIA VAN DE EXCURSIÓN Y AL DÍA SIGUIENTE SE CONFIRMA UN CASO POSITIVO

CONFIRMAN EL CONFINAMIENTO DE CUATRO CLASES EN GILET

■ BORJA PEDRÓS | GILET

El Covid-19 se vuelve a extender por el Camp de Morvedre. Según ha podido saber este periódico, hay confirmados dos brotes educativos, de momento, en la Baronia: uno en Gilet y otro en Torres Torres, con cuatro y un aula confinada, respectivamente.

Según han informado padres y madres de alumnos del CRA Baronia Baixa de Gilet a El Periódico DE AQUÍ, las clases confinadas en este centro son las de cuarto, quinto y sexto de Primaria después de que esta semana se confirmasen varios casos. Así y como medidas de seguridad, los niños y niñas de estos cursos no volverán a las aulas hasta nuevo aviso. Por el momento, el resto de clases del centro educativo mantendrán normalidad.

Por otra parte, Sanidad ha resgistrado esta semana otro brote en el municipio de Torres Torres. Según fuentes municipales, "estos días han



CRA Baronia Baixa (Gilet). / EPDA

salido varios positivos". Los padres de un educando del CRA Baronia Alta dieron positivo este miércoles por PCR y martes 2 de diciembre se ha confirmado la positividad del menor. Se ha confinado la clase con alumnos de cuarto, quinto y sexto de Primaria como medida de seguridad.

Precisamente el martes, antes de que los padres del menor diesen positivo, los alumnos y alumnas fueron de excursión y se juntaron con varias clases de Algar de Palancia y de Alfara de la Ba-

ronia. Es por ello por lo que el virus podría propagarse en los próximos días.

Fuentes de Torres Torres aseguran que "a pesar de que haya confirmado solo un caso en el colegio, sabemos que va a haber más". "Brote va a haber sí o sí, lo que no sabemos es cómo de extenso va a ser", añaden.

El Ayuntamiento de Torres Torres, como medida sanitaria, ha establecido un protocolo de desinfección en el colegio para desinfectar las instalaciones del colegio de manera exhaustiva.

SANIDAD

Claves para tratar y prevenir la distonía entre los músicos

■ REDACCIÓN | SAGUNT

Aproximadamente el 50% de los músicos sufre en algún momento de su vida profesional trastornos que afectan a su sistema musculoesquelético. De entre los problemas que afectan a este colectivo, la distonía es uno de los más comunes entre los pianistas, guitarristas, violinistas y músicos de instrumentos de viento de madera. La distonía, que afecta a un 0.5-1% de los músicos, es un conjunto de movimientos involuntarios estereotipados en relación con el acto motor interferido. Depende del

instrumento, aunque es más frecuente en solistas, y de las exigencias de interpretación que se toque aparecen en unas determinadas partes del cuerpo.

La doctora María Teresa Pérez Saldaña, del Servicio de Neurociencias del Hospital de Manises, explica que en los pianistas se produce la flexión involuntaria del cuarto y quinto dedo mano derecha, mientras que los guitarristas flexionan el tercer dedo y los violinistas el cuarto y quinto. Asimismo, en los que tocan instrumentos de viento de madera se produce la ex-

tensión involuntaria del tercer dedo.

Para este tipo de patología, es de vital importancia un diagnóstico precoz y un buen tratamiento para que la enfermedad no llegue a ser crónica ya que esto podría suponer el fin de la carrera profesional del músico. Según la neuróloga, "el dolor es uno de los síntomas asociados a la distonía y la consecuencia de malas posturas ocasionadas para corregir el defecto motor involuntario. Muchas veces se tarda en diagnosticar porque los músicos achacan su dolor a otro problema".

La distonía supone un cambio sustancial en la carrera del músico. Tal y como describe la especialista, "por algo la llaman el cáncer del músico. En muchas ocasiones los músicos se ven obligados a dejar de tocar el instrumento durante un cierto tiempo, durante el cual probablemente mejoran y no vuelven a consultar al médico. En otras, el problema se puede hacerse crónico, lo que provoca que el músico abandone definitivamente su carrera musical y se dedique a otras actividades".

Entre las claves para **prevenir** esta patología, destacan controlar el estrés, hacer los ejercicios de calentamiento oportunos y cuidar los descansos entre actuaciones y a diario. "Un desgaste físico y emocional es un factor que predispone a la aparición de este tipo de patologías", comenta la especialista.

Según la doctora Pérez Saldaña, la distonía en el músico no tiene **tratamiento** oral eficaz. "La mayoría de los fármacos que se emplean ocasionan efectos secundarios y la eficacia es muy escasa. En algunos casos se emplea la

toxina botulínica inyectada, un tipo de relajante muscular focalizado, pero la debilidad muscular que ocasiona no compensa el leve beneficio motor".

Para su tratamiento, por lo tanto, las técnicas de rehabilitación son más eficaces. En este sentido, el Hospital de Manises cuenta con un tratamiento rehabilitador puntero que consiste, según cuenta la especialista en "la estimulación magnética transcranial y la estimulación directa con corrientes, que son técnicas que presentan resultados muy prometedores".

Sin dolor, suena mejor

UNIDAD DE LA MÚSICA Y LAS ARTES ESCÉNICAS

Atención por un equipo de profesionales expertos en las patologías más comunes de músicos y profesionales de las artes escénicas

961 845 050 - asistenciahospital@hospitalmanises.es



Hospital de Manises

COMERÇ

Canet premiarà les compres en el comerç local

■ REDACCIÓ | CANET

'Dóna suport al comerç'. Esta és la campanya que Canet ha llançat per tal d'incentivar les compres nadalenques i reactivar este sector tan afectat per la pandèmia. L'objectiu és promocionar tant establiments locals com els seus productes de cara a les festes de Nadal.

El Consistori premiarà amb regals, productes als veïns que realitzen compres per un valor superior a 10 euros en els establiments locals. Compres que els permetran participar en un sorteig, en el qual es repartirà 1.000 euros en premis. D'una banda, se sortejarà una cistella regale valorada en 300 euros i per un altre, 7 vals de 100 euros cadascun per a gastar en el comerç local. Els participants també poden ser agraciats amb un dels 12 carros per a anar a la compra.

Per a poder participar en esta campanya, ja activa fins el dia 6 de gener, serà necessari emplenar els bitllets que proporcionarà l'establiment on es realitzen les compres

NADAL

El Mercat de Nadal i el Betlem donen la benvinguda al Nadal a Canet

■ MÉS DE 30 PARADES OFERIRAN ELS SEUS PRODUCTES JUNT AMB UNA NÒRIA I UNA GRANJA PER ALS MENUTS

■ REDACCIÓ | CANET

Canet d'en Berenguer donarà la benvinguda al Nadal amb la inauguració del Betlem i del Mercat de Nadal, aquest dissabte, 4 de desembre.

El mercat de Nadal obrirà les portes a les 17,30 hores amb més parades que en anys anteriors, més d'una trentena, que es distribuïran entre la plaça de l'Església i el carrer de les Parres, amb la decoració i enllumenat nadalenc que l'Ajuntament ja ha encès juntament amb l'arbre de Nadal.

En aquesta xicoteta "Fira de Nadal" podrem trobar una oferta molt àmplia de productes que va des de dolços i aliments típics d'aquestes festes, fins a peces de vestir, complements, joguets, regals i molta artesanía. A més, els més menuts tindran l'oportunitat de conèixer com es gestiona una granja i els



Mercat de Nadal a Canet en altres edicions. / EPDA

seus animals a través de les activitats que ha preparat la granja itinerant, un dels principals reclams per als xiquets i xiquetes.

El públic infantil tindrà també l'atracció d'una Nòria de fusta, manual, de gran èxit en edicions anteriors.

El mercat disposarà de totes les mesures de seguretat, ja que

tant a les entrades com a les eixides, perfectament senyalitzades, hi haurà gel hidroalcohòlic, però a més, la desinfecció de parades serà diària fins al tancament, el pròxim 7 de desembre a les 20 hores.

El regidor de Mercats, Antoni Antoni, ha convidat els veïns i veïnes i visitants que vulguen

acostar-se, "a gaudir d'aquest mercat de Nadal, que sens dubte, suposa un suport i un impuls a aquest sector de venedors ambulants que ha estat molt afectat per la pandèmia". No obstant això, recorda que "la Covid19 continua entre nosaltres, per la qual cosa no hem de baixar la guàrdia i hem de complir les mesures de seguretat".

Després del recorregut pel Mercat de Nadal, la comitiva es desplaçarà fins a la Casa dels Llano per a inaugurar el Betlem de Canet, prevista per a les 18,00 hores. Aquest naixement, al qual acompanyen diferents escenes bíbliques amb més d'un centenar de figures, podrà visitar-se en horari de 10,30 a 13,30 hores i de 16 a 20 hores, excepte el 25 de desembre i l'1 de gener, que l'horari serà de 17 a 20 hores.

EDUCACIÓ

Tallers, jocs i activitats per a educar en valors en l'Escola de Nadal

■ REDACCIÓ | CANET

Conciliació laboral i familiar durant les vacances escolars. Eixe és l'objectiu de l'Ajuntament de Canet d'en Berenguer amb la posada en marxa estes festes nadalenques de 'L'Escola de Nadal'.

Tal com afirmen des del Consistori tracta d'una oferta educativa destinada als xiquets i xiquetes d'entre 3 i 12 anys, els qui podran gaudir de tallers, jocs i activitats nadalenques, dirigides a "educar en valors", tal com explica el regidor d'Educació, Cèsar Gargallo.

L'Escola s'ofertarà del 27 al 31 de desembre i els dies 3 i 4 de gener, en horari de 9 a 14 al CEIP La Muralla.

L'Ajuntament ha obert este dimarts, 30 de novembre, la preinscripció, que podrà realitzar-se per registre d'entrada de manera presencial o a través de la seua electrònica. Les places són limitades.

ADMINISTRACIÓ

Canet optimitza l'atenció ciutadana

■ REDACCIÓ | CANET

'Cita prèvia'. L'Ajuntament de Canet ha implantat esta ferramenta amb què es vol millorar la relació entre l'Administració i la ciutadania".

La cita prèvia, que podrà sol·licitar-se a través del web municipal www.canetdenberenguer.es o per telèfon en el 962698020, suposarà millo-

rar l'atenció que es dona des de l'Administració local, i fer-la molta més personalitzada i eficient. A més, es reduirà el temps d'espera en la realització de tràmits i s'agilitzarà el procés burocràtic. D'altra banda, el nou servei també permetrà a l'Ajuntament de Canet conèixer quins són els tràmits més demandats i les possibles faltes en el pro-

cedés d'atenció a la ciutadania, amb l'objectiu de millorar, així com el funcionament de l'Administració local.

La cita prèvia se sol·licitarà per a tres classes de tràmits: els relacionats amb atenció ciutadana, padró i vehicle, els quals hauran de seleccionar-se al web o indicar-se en la telefonada. A partir d'això, les dues funcionàries encarregades del

servei es posaran en contacte amb el o la sol·licitant, i els indicaran quins documents caldrà aportar per a realitzar la gestió. D'aquesta manera, s'optimitzen els temps i, la resposta és més concreta i específica, a banda de més eficient.

La cita prèvia també determinarà una franja horària per a evitar cues i minuts d'espera.



'Cita prèvia' a Canet. / EPDA

■ REDACCIÓN | SAGUNT

Las obras de reurbanización de la avenida Ingeniero Andoni Sarasola de Port de Sagunt han concluido y el tramo de este vial que va desde la rotonda de la avenida Tres de Abril hasta la de la calle Maestrat ya ha quedado abierto al tráfico y al paso de la ciudadanía de manera definitiva.

La intervención ha tenido un coste de 418.163,66 euros (IVA incluido), de los que 250.000 han corrido a cargo de la Vicepresidencia Segunda de la Generalitat Valenciana, a través del Plan Construím Pobles, mientras que los restantes 168.163,66 los sufragará el Ayuntamiento de Sagunto desde la Concejalía de Mantenimiento. El proyecto nació en la Mesa de Movilidad del Consistorio, constituida por los departamentos de Movilidad Urbana, Mantenimiento, Urbanismo y Alcaldía, y el expediente de licitación y los contratos de la actuación han sido gestionados por el área de Contratación.

Esta actuación ha consistido en la ampliación de la acera norte de la vía, dando continuidad a la misma hasta la rotonda de la calle Maestrat, mejorando así su accesibilidad, y, al mismo tiempo, en el alargamiento del carril bici del lado sur. Asimismo, se han cubierto las acequias adyacentes y se ha completado la red de alumbrado público así como el mobiliario urbano, con nuevos bancos, papeleras y señales de tráfico. La obra también servirá para reordenar el tráfico y ha mejorado la calzada mediante su repavimentación y repintado. Además, se han generado nuevos pasos de peatones.

El alcalde de Sagunto, Darío Moreno, ha visitado esta mañana



Roberto Rovira, Javier Raro, Darío Moreno y Quico Fernández visitan las actuaciones. / EPDA

Abren la avenida Andoni Sarasola

■ LA VICEPRESIDENCIA SEGUNDA DE LA GENERALITAT Y SAGUNT INVIERTEN 420.000 EUROS EN LAS OBRAS

la avenida acompañado del concejal de Urbanismo, Quico Fernández, el edil de Contratación y Movilidad Urbana, Javier Raro, y el concejal de Playas, Roberto Rovira.

Moreno ha señalado que “esta actuación supone un gran paso adelante para la ciudad” porque “regenera una zona que últimamente se encontraba degradada y que animaba poco a la gente a poder utilizarla, siendo además el entorno de un polideportivo municipal”. Además, el primer edil ha indicado que “también promueve otro tipo de movilidad, con aceras amplias y con carril bici”, que permite que en los trayectos en los que sea posible la ciudadanía pueda dejar de lado el coche y opte por “una



Se ha ampliado la acera, dándole continuidad, y se ha alargado el carril bici.

perspectiva más sana y más sostenible”.

El primer edil considera, además, que la regeneración de este vial es muy positiva para trabajadores y trabajadoras. “Lo que hace es integrar un poco más en la ciudad un centro de trabajo y facilitar que aquellos trabajadores y aquellas trabajadoras que quieren optar por otros modos de desplazamiento puedan hacerlo con una condición de seguridad total”, ha afirmado el alcalde, ya que incrementa la seguridad vial de todo el tramo. Para Moreno se trata de “un ejemplo a seguir para otras actuaciones en la ciudad”.

Se trata de una reurbanización completa de este tramo de la zona sur de Puerto de Sagunto que contribuye a facilitar el acceso

tanto al núcleo urbano como a las empresas y centros de trabajo ubicados en este vial, de manera que tanto los vecinos y las vecinas como los empleados y empleadas de las distintas compañías ubicadas en esta área podrán acudir a sus puestos para cumplir con su jornada laboral, además de en vehículo motorizado, caminando o en bicicleta. Es, por tanto, una intervención vital y de gran calado para el municipio puesto que asegura que esta importante vía de acceso deje de ser una barrera ahora que ya está definitivamente abierta a la ciudadanía tras haber sido mejorada. Una parte de la avenida se abrió provisionalmente al tráfico, estando todavía en obras, el pasado 31 de agosto.

JUVENTUD Y DEPORTES

Nueva edición del Campus de Nadal i Esplai Nadal

■ REDACCIÓN | SAGUNT

El Ayuntamiento de Sagunto ha presentado este miércoles la programación de la nueva edición de Campus Nadal y Esplai Nadal para las festividades navideñas de este final de año, que facilitarán la conciliación

de las familias durante las vacaciones y supondrán una animación para el público infantil.

Las concejalías de Actividad Física, Salud y Deportes y de Juventud e Infancia han puesto en marcha de manera conjunta estas dos iniciativas pensadas pa-

ra el alumnado matriculado en educación infantil y primaria (cuyo año de nacimiento vaya de 2010 a 2018, ambos incluidos) en los centros del municipio.

El Campus Nadal está destinado a menores de 3 a 12 años y cuenta con actividades acuá-

ticas en la piscina y se desarrollará en el Polideportivo Municipal Internúcleos durante los días 23, 27, 28, 29 y 30 de diciembre y 3, 4 y 5 de enero de 2022 en horario de 8:30 a 14:30 horas.

Esplai Nadal está planeada para el mismo grupo de edad y

sus actividades se desarrollarán en el CEIP Cronista Chabret de Sagunto y el CEIP Mediterráneo los días 23, 24, 27, 28, 29, 30 y 31 de diciembre, así como los días 3 y 4 de enero de 2022 en horario de mañana desde las 10:00 hasta las 13:30 horas.

+deAQUÍ

SERVICIOS SOCIALES



La jornada. / EPDA

‘Benvinguts als majors’

► Activitats al Medi Aquàtic organitzava el 27 de novembre una jornada de masterclass destinada a persones majors cuyo éxito estuvo asegurado.

TURISMO



El Garbí. / EPDA

Sagunt se alía con los 22 parques naturales de la Comunitat

► Las oficinas de turismo se adhieren al programa de puntos de información y promoción de los parques naturales y territoriales protegidos...

IGUALDAD

Unión política en Sagunt contra la violencia machista

► El Pleno muestra su compromiso feminista y acuerda unirse a la declaración conjunta de ratificación de la adhesión del municipio al Pacto de Estado contra la Violencia de Género

LECTURA

CARTA MAGNA A CARGO DE LA INFANCIA DE LA CIUDAD

6 DE DICIEMBRE

DESDE LAS 12 DE LA MAÑANA

CASA MUNICIPAL DE CULTURA DE PUERTO DE SAGUNTO

MEDIO AMBIENTE



Restos de basura en una zona del término. / EPDA

Conselleria y Consistorio destinan 50.000 euros a la limpieza de cañares

■ REDACCIÓN | SAGUNT

Trabajos de limpieza, desbroce, retirada de material plástico y eliminación de grandes formaciones de cañas de la especie invasora Arundo Donax, que se expande con gran virulencia formando grandes cañares, taponando caminos y marjales. Estas son las actuaciones que está llevando a cabo el Ayuntamiento de Sagunt, a través del Consell Agrari y gracias a una subvención de la Conselleria de Medio Ambiente (34.843 de los 48.393 euros invertidos).

Las actuaciones se están llevando a cabo en el tramo que abarca desde el Corral del Batle hasta el camino de Almardà, un total de 1.840 metros lineales y 2.250 metros cuadrados. Se estima que los trabajos de esta primera fase de la actuación concluyan el próximo 20 de diciembre.

Desde el Ayuntamiento piden "especial cuidado" en lanzar restos de basura para no obstruir las acequias y producir suciedad. Además, desde el Consistorio aseguran actuaciones para el año que viene.

FALLAS

Las Fallas de 2022 ya tienen bocetos e imagen oficial

■ LA FEDERACIÓN JUNTA CENTRAL FALLERA DE SAGUNT ORGANIZA UN EVENTO DE PRESENTACIÓN

■ REDACCIÓN | SAGUNT

El 28 de noviembre se daban a conocer al Camp de Morvedre los bocetos de los 59 monumentos que llenarán las calles de la comarca el próximo mes de marzo en unas fallas que, por fin, se celebrarán cuando corresponde.

La FJFS organizaba un acto de homenaje al proceso que hay detrás de cada una de las fallas que se plantarán en la comarca, poniendo énfasis en los verdaderos protagonistas de la fiesta sanjosefina: los monumentos y los artistas. En el ponía en relieve el gran trabajo que realizan los artistas falleros invitándolos a participar en el acto para que expliquen de primera mano sus proyectos.

Como novedad, el acto incluyó un homenaje a dos ar-



Asistentes a la presentación. / EPDA

tistas locales, Alfredo Villalba y Alberto Rajadell, con un repaso a sus trayectorias profesionales por y para las fallas, destacando los grandes logros conseguidos por ambos artistas.

Los 59 bocetos fueron proyectados divididos en secciones y tras ellos, hubo una explicación de cada uno de ellos por parte de la Presidencia de cada comisión o, en su caso, del artista fallero que le va a dar vida.

Como colofón al acto, se dio a conocer la imagen oficial para las Fallas de Sagunt 2022, por medio del libramiento del premio al Cartel Anunciador, obra de José Alberto Corresa Gil.



Cartel anunciador. / EPDA

Al acto acudieron las falleras mayores de la FJFS, Sandra Ordiñaga y Aitana González, el presidente, Jaime Gil, el vicepresidente, Pako Giménez, y la concejala de Fiestas y Cultura Popular de Sagunt, Asun Moll.

OBITUARIO



Candela Noverques. / EPDA

Sagunt llora la muerte de Candela Noverques

■ P.V. | SAGUNT

A los 24 años de edad, el domingo 21 de noviembre Sagunt recibía la terrible noticia de la muerte de la Fallera Mayor Infantil del Camp de Morvedre en 2006. El fallecimiento causaba una profunda impresión en la comarca, especialmente en el mundo de las fallas, por su fallecimiento repentino. Perteneciente a la comisión de Teodoro Llorente, vivía actualmente en Madrid, donde trabajaba en una agencia de comunicación, realizando estilismos para reportajes de prestigiosas revistas. Joven con gran vitalidad, alegría, capacidad de trabajo y honestidad, deja un hondo vacío en la comarca.

Rosario Gómez, madre de Candela, ha escrito esta emotiva despedida: "A Candela le ha fallado el corazón, creo que lo tenía demasiado grande de tanto darse a los demás y amar, amar sin medida e incondicionalmente. Porque generosa en afectos ha sido como nadie, y por eso por donde ha pasado ha hecho amigos y ha sido feliz, inmensamente feliz".

La misa tenía lugar el jueves 25 de noviembre en Santa María y, posteriormente, Candela recibía sepultura en el cementerio de Port de Sagunt junto a sus abuelos.

Desde El Periódico DE AQUÍ, nuestro más sentido pésame a la familia y amigos.

+deAQUÍ

MEDIO AMBIENTE

Aprueban la finalización de la Vía Verde hasta Port

► El trazado será más respetuoso con la historia de la vía y estará más próximo al original. Aprovechará algunos puentes de la antigua vía y el carril bici en Camí La Mar. El Pleno Municipal ha aprobado esta moción para recuperar este espacio desligable de la historia del Camp de Morvedre.

JUVENTUD E INFANCIA

Carrera Solidaria en Sagunt por la Infancia

■ REDACCIÓN | SAGUNT

Domingo 28 de noviembre Sagunt acogió la V Carrera Solidaria por los Derechos de la Infancia en favor de UNICEF, que cada año recuerda la firma de la Convención sobre los Derechos del Niño (1989).

Este año el número de participantes ascendía en la carrera de 2,5 km a un total de 300 participantes y en la de 5 km, 135. Esta iniciativa nace

por parte de los grupos de participación infantil y adolescente del municipio.

La actividad consistió en dos carreras solidarias, la carrera competitiva de 5 km y la familiar de 2,5 km. Durante la jornada. Durante la actividad, tuvieron lugar algunas actividades de animación. El ganador de la absoluta masculina fue Monim El Khayami El Komiry.



Un momento de la carrera solidaria en Sagunt. / EPDA

berolina
AHORRA MÁS
DEL 50%
EN IMPRESIONES
Y 90%
DE ENERGÍA



Impresora Epson Work Force Pro C5790



Mantenimiento INCLUIDO



+15MIL impresiones negro

+15MIL impresiones color



30€ Mensuales

SEGURIDAD

Consejos para la seguridad en el comercio

LA DIRECCIÓN GENERAL DE POLICÍA CONCIENCIA A LA CIUDADANÍA CON DIFERENTES MEDIDAS Y RECOMENDACIONES PARA GARANTIZAR LA PROTECCIÓN FÍSICA, ELECTRÓNICA, INFORMÁTICA, ORGANIZATIVA Y DE SEGURIDAD PERSONAL EN LOS ESTABLECIMIENTOS COMERCIALES

■ BORJA PEDRÓS | SAGUNT

El comercio es un sector estratégico para la economía en España y constituye un elemento clave en el desarrollo y cohesión social de nuestros pueblos y ciudades, actuando como vertebrador y dinamizador de la actividad social, económica y cultural en nuestro país. Sin embargo, es altamente vulnerable por su estructura y alto nivel de exposición. La participación ciudadana constituye, en ese sentido, una pieza fundamental en la tarea de prevención policial.

Existen diversos sistemas y medidas de seguridad destinados a la protección de personas y bienes, de los que puede dotarse cada establecimiento en función de los fines de prevención o protección pretendidos. Es imprescindible que las medidas incorporadas al establecimiento, ya sean de seguridad física, electrónica, informática, organizativa o, incluso, de seguridad personal, tienen que ser pres-tadas por empresas de seguridad debidamente habilitadas. No obstante, la Policía Nacional sugiere una serie de medidas de protección.

Las formas más delictivas más comunes son: el hurto, el robo y las estafas. En cuanto al hurto, los 'modus operandi' más usuales que pueden darse en los establecimientos son: el chicle (sobre todo en joyerías, el delincuente pega debajo del mostrador un chicle y cuando se le muestran las piezas, hurta una y la pega en el chicle para que el cómplice recoja la pieza); la muleta (los delincuentes se sirven de cualquier instrumento para distraer al comerciante, ocultando el objeto que se quiere sustraer); la bolsa en el interior recubierto de papel de aluminio (estas bol-



La Policía Nacional atiende a dos mujeres en un comercio tras un acto delictivo. / POLICÍA NACIONAL

sas de fabricación casera evitan el funcionamiento de los chips de seguridad instalados en los artículos al pasar por el arco detector de la puerta del establecimiento); distracción del trabajador (los delincuentes actúan en grupo y mientras unos distraen y engañan al vendedor, otros consuman el hurto); uso de ganzúas e imanes (se usan para retirar las alarmas de las prendas); hurto mágico (realizar una compra de un producto de bajo coste utilizando billetes de alto valor. Una vez el vendedor hace entrega el del cambio es cuando el autor empieza a generar confusión mostrando indisconformidad con el cambio. Finalmente, el cliente solicita la devolución del billete sin devolver la totalidad del cambio dado por la víctima); hurto con menores (los menores acceden a zonas privadas); bolsilleros (son grupos de personas habilidosas que introducen su mano en los bolsos con el fin de apoderarse de la cartera u objetos de valor); utilizar ropa am-

plia para ocultar debajo de ella objetos).

En cuanto al robo, los 'modus operandi' más usuales son: el escalamiento; rompimiento de paredes, techo, suelo o fractura de puerta o ventana; fractura de armarios, muebles u objetos cerrados y/o forzamiento de sus cerraduras; empleo de llaves falsas; inutilización de sistemas específicos de alarma o guarda para acceder el lugar donde se encuentre el objeto; visita de falsos técnicos que alegan revisión rutinaria o avería de instalaciones.

En tercer lugar, las estafas. Las más usuales son en el pago (el estafador compra pagando con un billete de gran valor y engañar al comerciante para quedarse con el billete y el cambio); cambio de códigos de barras; cajero bloqueado o manipulado (manipular o instalar dispositivos de pen el cajero para obtener información sobre la información de la tarjeta y del número secreto o PIN); anuncios fraudulentos (sobre subastas, ventas de segunda

mano, falsas ofertas de empleo, alquileres vacacionales, etc.); creación de páginas web falsas (simulando ser un comercio 'online' cuando en realidad es un fraude); estafa a través de correo electrónico comprendido (usurpación de la identidad virtual a través del 'mail' para obtener datos bancarios); fraude al CEO (a través de diferentes técnicas los estafadores obtienen información sobre la actividad de la empresa para obtener beneficios); 'sim-swapping' (duplicación de la tarjeta SIM para el acceso fraudulento a la banca online).

MEDIOS DE PAGO

La Policía Nacional sugiere priorizar el uso de medios de pago electrónico; mantener actualizado el Terminal Punto de Venta (TPV) del establecimiento; no acumular dinero en la caja registradora y hacer retiradas con frecuencia; no efectuar una operación si ello genera alguna duda. Además, es recomendable disponer de lectores de billetes falsos y compro-

bar que las monedas son de curso legal.

COMERCIO ELECTRÓNICO

Mantener actualizada tanto la página web del establecimiento como el servidor es una prioridad. Asimismo, es importante cotratarse los medios y paralelas de pago con entidades bancarias reconocidas y realizar el tratamiento de los datos personales de acuerdo con la legislación vigente.

EN HORARIO COMERCIAL

La Policía Nacional recomienda prestar atención a las personas que tengan actitud vigilante y a quienes traten de ocultar su rostro; mantener controlados los efectos de mayor valor; extremar la precaución en momentos de mayor afluencia; desconfiar de las ofertas de negocio fácil; no realizar pagos precipitados de supuestos pedidos a proveedores; y tener cuidado a la hora de aportar datos personales o bancarios.

INGRESO

Al ingresar la recaudación, se recomienda escoger una ofi-

cina bancaria próxima al establecimiento; distribuir el dinero en la ropa o en las pertenencias y evitar rutinas durante el trayecto al banco.

DISTRIBUCIÓN

Durante la distribución se recomienda instalar dispositivos que permitan ubicar tanto el medio de transporte como la carga; ser discreto respecto a la cuantía y valor de los pedidos; ocultar la descarga de mercancías de miradas indiscretas; y durante el transporte, modificar rutas y rutinas y no dar a conocer el contenido de la carga.

DENUNCIAS

Prescindiblemente, deben hacerse en las comisarías de la Policía Nacional. Por Internet, deben ser a través de la Oficina Virtual de Denuncias; Por teléfono, en el 902 102 112, para ciudadanos extranjeros (en distintos idiomas). 'In situ', para establecimientos al Protocolo.

CÓMO ACTUAR

Ante hechos delictivos, la Policía Nacional sugiere que, si se observa la puerta del local forzada o abierta cuando el propietario o algún trabajador se disponga a abrir, no entrar. En ese caso, se debe llamar a la Policía a través del teléfono 091. En caso de observar o sufrir la presencia de un hecho delictivo: avisar a la Policía; solicitar a los testigos que permanezcan en el lugar hasta la llegada de la Policía; aportar a la Policía toda la información sobre lo sucedido; y evitar manipular cualquier objeto.

Para más consejos, se puede solicitar información a través del Delegado de Participación Ciudadana en la comisaría de Policía Nacional. También es posible a través del correo electrónico participa@policia.es.

dorsia
clínicas



SOMOS ESPECIALISTAS EN
MEDICINA ESTÉTICA

MEDICINA ESTÉTICA · DEPILACIÓN LÁSER
NUTRICIÓN Y OBESIDAD
MICROINJERTOS · PSICOLOGÍA



SALUDA



Toni Gaspar Ramos

ALCALDE DE FAURA

Des de desembre de 2019 que els nostres carrers Major i Santa Bàrbara no es vesteixen de Fira. Ni en 2020 ni en 2021, en arribar l'agost, ni el carrer Major ni el carrer Santa Bàrbara, s'han il·luminat amb els coets de la Baixada de Santa Bàrbara, i amb les cares d'emoció dels faurers i faureres que eixe dia posen el comptador a zero, i viuen amb passió allò que ens identifica com a poble i recorden amb emoció els qui ja no estan.

Després de mesos durs de maleïda pandèmia, inèdita en els últims cents anys, després de mesos de renúncies i restriccions; de precaucions, de molta responsabilitat, de vacunes, d'agraïments infinits i sense llevar-li la mirada al virus i les seues onades de contagis amb el qual desgraciadament ens hem d'acostumar a conviure, hem cregut que tocava obrir un xicotet parèntesi. Un parèntesi per tornar

a veure el carrers vibrar, això sí, amb les mesures de protecció establides, amb mascaretes, amb activitats a l'aire lliure, però per a tornar a veure'ns junts tots al voltant dels nostres símbols més coneguts i volguts. La Fira i les celebracions de Santa Bàrbara, la baixada i la pujada, que com sabeu, tenen un mateix origen, i estigueren, fa mes de cent anys, unides en el calendari, com enguany tornarem a celebrar.

Uns dies extraordinaris, per a un poble extraordinari, que ha demostrat una vegada més que en els temps bons i en l'adversitat es un poble del qual sentir-se orgullós.

Amb totes les precaucions possibles, i amb la responsabilitat que ens caracteritza, donem pas amb el record als qui ens han deixat, i amb els ulls esperançadors dels més menuts a la FIRA de 2021, enguany amb una celebració

completa com celebraven els nostres avantpassats fa més de 100 anys, abans de la introducció de la taronja, amb ocasió del dia de Santa Bàrbara, i que des d'eixe moment romangué separada en dos celebracions, a l'agost i al desembre. Gaudiu, cuideu-vos i cuideu-nos! Gràcies a totes les persones que ho heu fet possible.

El vostre Alcalde!
@tonigaspar



FAURA

DIVENDRES 3 DE DESEMBRE

18:00 Inauguració de l'exposició «Sorolla, sis acadèmies i una ruptura» al saló de Plens de l'Ajuntament. Com fa dos anys, una obra, en este cas de SOROLLA, visita el nostre poble uns dies i gaudirem i aprendrem d'ella. Horaris per les nostres xarxes i per whatsapp municipal.

DISSABTE 4 DE DESEMBRE

14:00 Repartiment de **calderes**. Caldrà comprar els tiquets als festers, a les seues xarxes teniu més informació.

18:30 En el dia de Santa Bàrbara, **Baixada** extraordinària; precedida pel grup de Danses de Faura i tancada per la Societat Joventut Musical de Faura, farà el recorregut tradicional il·luminada amb els tiradors de coets. Tant els participants, com els espectadors hauran de portar mascareta en tota la celebració i recorregut.

21:30 A la Canaleta, **ball** a càrrec de l'orquestra Pato Daniels. S'informarà de les mesures de seguretat que siguen adients i

que dicten les autoritats sanitàries en cas necessari.

DIUMENGE 5 DE DESEMBRE

10:00 **Missa** Major de Santa Bàrbara a l'església.

11:00 **Fira** per plaça Major, carrers Major i Santa Bàrbara.

Enguany amb la incorporació a la plaça Major de parades tradicionals d'alimentació i de productes nadalencs, a més d'una reorganització per a gaudir-ne millor.

18:00 Actuació de Jonathan Penalba a la plaça del Mestre Enric Garcés.

20:00 Al parc de Quémalo, gran **castell** de focs artificials, organitzat per PIROVAL i la col·laboració de la Diputació de València dins del programa TORNA LA LLUM.

DILLUNS 6 DE DESEMBRE

10:00 **Pujada** de Santa Bàrbara, missa a l'explanada de l'ermita.

FAURA

Fira i baixada marquen l'inici de desembre a Faura

■ L'AJUNTAMENT DECIDIX TRASLLADAR LA FESTIVITAT DE SANTA BÀRBARA DEL MES D'AGOST A LA DATA ON SE CELEBRAVA ALS SEUS ORÍGENS

■ REDACCIÓ | FAURA

Els faurers i faureres tornaran a gaudir durant aquest mes de desembre de dos de les seues tradicions més importants: la Fira i la Baixada. La Fira, com és habitual, se celebrarà el primer diumenge de desembre, però aquesta vindrà precedida d'una festivitat que des de fa molts anys té lloc al mes d'agost: la festivitat de Santa Bàrbara.

Des de fa més de cent anys la festa en honor a la patrona de Faura no se celebrava l'últim mes de l'any, malgrat que als seus inicis es commemorava en eixa data, coincidint amb la seua onomàstica, el 4 de desembre.

L'Ajuntament ha programat un complet inici del mes de desembre per a la població. El dia 5 els carrers de Faura acolliran la Fira i un dia abans, dissabte, 4, tindrà lloc la "Baixada" de Santa Bàrbara. El colofó a este cap de setmana festiu ho posarà la "Pujada", que se celebrarà dilluns, 6. "Una celebració extraordinària per a un poble extraordinari en unes circumstàncies extraordinàries", en paraules de l'alcalde, Toni Gaspar.

Quant a les mesures que haurà de complir la població per tal d'assistir als actes, des de l'Ajuntament s'ha insistit en que, malgrat que totes les celebra-

cions tindran lloc a l'aire lliure, serà obligatori l'ús de la mascareta. A més, tot estarà subjecte a les variacions respecte a les mesures COVID-19 que les autoritats sanitàries puguen establir.

El programa festiu s'iniciarà divendres, 3, a les 18:00 hores, amb la inauguració de la pintura "Sorolla, set acadèmies i un trencament", una obra que estarà exposada durant uns dies al saló de Plens de l'ajuntament, i on podrem veure l'obra "Nu femení" de 1886, que va ser censurada en el seu moment però que en realitat innovava i desafiava a la societat benpensant d'aquella època. En ella es pot

observar el realisme de la figura humana i la nuesa entesa com a una imatge simbòlica de la llibertat i la creativitat, fins i tot com a puresa i sinceritat.

Dissabte, 4, a les 14:00 hores, tindrà lloc el repartiment de calderes, organitzades pels festers. I, de vesprada, a les 18:30 hores, Faura es plenarà de llum, coets i música amb una "Baixada de Santa Bàrbara" extraordinària, que anirà precedida pel grup de Danses de Faura i tancada per la Societat Joventut Musical de Faura. Es farà el recorregut tradicional amb la imatge, que estarà il·luminada

pels tiradors de coets. La nit acabarà a La Canaleta, amb l'orquestra Pato Daniels, que començarà a les 21:30 hores.

Diumenge, 5, dia de la Fira, que enguany, el tradicional recorregut pels carrers Major i Santa Bàrbara, s'ampliarà amb una altra zona a la Plaça Major, on s'instal·laran parades tradicionals d'alimentació i de productes nadalencs. A les 12:00 hores, la companyia La Troupe Malabó ens oferiran "Abracadabra", hi haurà un espectacle d'humor i de màgia per als més menuts a la plaça mestre Enric Garcés.

I a les 18:00 hores, la música tornarà a sonar, amb el

concert de Jonathan Penalba a la plaça Mestre Enric Garcés, que ens presentarà el seu disc "Reversions", premi Carles Santos de la Música Valenciana 2020 al millor disc de fusió i mestissatge. Un castell de focs artificials posarà fi a uns dels dies grans de Faura. Serà a les 20:00 hores al parc de Quémalo i està organitzat per Piroval i la col·laboració de la Diputació de València dins del programa "Torna la llum".

Amb la "pujada" de Santa Bàrbara, dilluns, 6, a les 10:00 hores, els faurers i faureres finalitzaran aquestos intensos primers dies de desembre.



Faura
Fira i Baixada





ALGÍMIA D'ALFARA

ALGÍMIA D'ALFARA

Els Nadals a Algímia comencen amb la Fira de Santa Llúcia

■ REDACCIÓ | ALGÍMIA

Malgrat la situació que ens afecta per la sexta onada de la COVID19, l'Ajuntament d'Algímia d'Alfara ha volgut portar endavant els actes de la tradicional Fira de Santa Llúcia després que l'any passat es cancel·lara a causa de la pandèmia. Així pues ha programat una xicoteta oferta d'actes culturals i festius que s'afegiran a la celebració de la Fira el matí del dia 19 de desembre a la

plaça de la Glorieta i carrers adjacents.

La oferta cultural a l'auditori comença el dia 12 de desembre a les 18h, els més xicotets del poble podran gaudir d'una obra de teatre infantil "L'arbre de la fantasia" de la companyia Trébol Teatre.

Ja el mateix cap de setmana de la Fira s'han programat dos actuacions una dissabte i un altra diumenge. La primera es el dissabte 18 de desem-

bre a les 19h amb l'espectacle de teatre "Balada dels tres innocents" de la companyia de teatre La Manta al Coll. I ja el mateix diumenge dia 19 a les 19h, per a tancar la jornada, serà el torn del concert de música "Nadal Jazz" del grup Jazz Quartet.

Més a prop de la nit de nadal, els més menuts també podran gaudir de Kanijo-Circus, altre espectacle per a tots els públics programat

per al dia 22 de desembre de vesprada.

També la Unió Musical d'Algímia realitzarà activitats aquestes dates nadalenques. El cap de setmana del 11 i 12 de desembre estan programades les audicions de Nadal de l'Escola de Música on participaran tots els alumnes d'instrument, la coral infantil i la banda infantil. El 26 de desembre de vesprada a l'auditori serà el torn del tradicional concert de Nadal on par-

ticiparan la Coral, la Banda Juvenil i la Unió Musical d'Algímia.

A tota la programació es respectaran les mesures de seguretat recomanades per les autoritats sanitàries en el moment de l'activitat. Es recomanarà l'ús de mascareta en exteriors quan no es puga mantindre distància de seguretat i serà obligatori el seu ús en interiors, a més els aforaments estaran limitats en funció de les normatives vigents.



Fira d'Algímia. / EPDA



FIRA DE SANTA LLÚCIA 2021



19 desembre
Algímia d'Alfara



Ajuntament
Algímia d'Alfara

ALBALAT DELS TARONGERS

DISSABTE 4 DE DESEMBRE

10:30 Taller de ceràmica (apuntar-se a l'ajuntament).

DILLUNS 6 DE DESEMBRE

18:00 Musical infantil "Showman" (Frozen) a l'Auditori Municipal.

DIMARTS 7 DE DESEMBRE

18:00 Cercavila vespra de festa.

19:00 Musical per a tots els públics "De cinema" a l'Auditori Municipal.

DIMECRES 8 DE DESEMBRE

11:00 Cercavila en Honor a la Inmaculada Concepció.

12:00 Missa Solemne en Honor a la Inmaculada Concepció.

14:00 Repartiment de **calderes** (per motius de seguretat, les Calderes es faran al Jardí del Riu).

18:00 Processó en Honor a la Inmaculada Concepció.



Calderes d'Albalat dels Tarongers. / EPDA



Cartell del taller de ceràmica. / EPDA



Ajuntament
d'Albalat dels
Tarongers

festivitat de la
**PURÍSSIMA
CONCEPCIÓ**

DEL 4 AL 8
DE DESEMBRE



COMARCA

X Premis del Camp de Morvedre de El Periódico DE AQUÍ el dimarts 14

EL CENTRE COMERCIAL LEPICENTRE ACULL ESTOS GUARDONS QUE INCLOUEN UN VI D'HONOR I ACCÉS GRATUÏT A LEPILANDIA

■ BORJA PEDRÓS | SAGUNT

El Centre Comercial de l'Epícentre acull el dimarts 14 de desembre els X Premis de El Periódico DE AQUÍ del Camp de Morvedre. Una iniciativa d'este grup de comunicació que ja és, per mèrits propis, una cita fixa al calendari social, econòmic, polític i cultural de la comarca. La cerimònia d'este any arranca a les 19:30 hores. Hi haurà un vi d'honor i els xiquets i xiquetes podran disfrutar de l'epilandia gratuïtament mentres dure l'acte.

Fidels al lema del Grup El Periódico DE AQUÍ 'Fem Poble, Fem Comarca', els X Premis del Camp de Morvedre fan un reconeixement a la tasca d'aquells ciutadans, institucions i col·lectius, esforç dels quals millora el seu entorn i societat comarca beneficiant les seues societats locals i comarcals.

Els guardonats d'este any són, en la categoria de SOLIDARITAT, l'ONG **Adra Morvedre**, pel seu 25 aniversari i per la seua tasca solidària. En la categoria d'ESPORTS, ha rebut el guardó el **Club d'Atletisme Playas de Castellón**, referent a nivell nacional i del que han eixit esportistes com Laura Méndez, qui va arribar fins dels Jocs Olímpics de Tòquio. En tercer lloc, en la categoria de la GASTRONOMIA, obté el premi el restaurant **El Gat Negre** de Faura, punter a la comarca en innovació i avantguarda que, a més, recentment ha rebut el Solet de la Guia Repsol. En la categoria de SOSTENIBILITAT, com no podria ser d'altra manera, el referent és l'**Ajuntament de Canet d'en Berenguer**, model energètic del qual ha sigut copiat per altres localitats per ser excel·lent en la producció d'energia pro-

**X PREMIS
CAMP DE MORVEDRE**
Dia: Dimarts 14 desembre
Hora: 19.30 h
Lloc: Espai ampliació
L'epilandia (CC Lepícentre)

Confirmacions:
611 624 192
secretaria@elperiodicodeaqui.com

pia i neta per a l'autoconsum del veïnat.

Per altra banda, en la categoria EUROPA destaca este any el projecte **EDUSI** (Estratègia de Desenvolupament Ubrà Sostenible i Integrat), al qual s'ha adherit l'Ajuntament de Sagunt i que permetrà desenvolupar tota una sèrie d'inversions i propostes per a millorar la vida dels habitants. En la categoria CULTURA, la **Unió Musical Cultural d'Estivella** està d'enhonorada i d'aniversari: 40

anys fent música. A més, este premi és ex aequo; també rebra un guardó la Junta Fallera Camp de Morvedre, que este any fa mig segle.

En la categoria ECONOMIA el referent de 2021 és el **Centre Comercial de l'Epícentre**, el qual s'ha consolidat com al nucli de l'oci més gran del nord de València i el més actiu. Altrament, en la categoria EMPRESA mereix el premi **Sagunto Distribución, S.L.**, la qual es dedica la distribució hostelera de les àrees de València i Castelló i la seua labor ha sigut imprescindible en estos anys de pandèmia.

Quant a FESTES, este any estan d'enhonorada les centenàries **Festes Patronals d'Algar de Palància**, úniques a Europa per una tradició centenària. Este any la Generalitat les ha declarades Bé d'Interés Turístic. Este premi també és ex aequo: les **Juntes de fes-**

tes patronals de Sagunt i Port han més que destacat este any per l'organització de les activitats d'Estiu a la Fresca, en col·laboració de l'Ajuntament de Sagunt. En la categoria IGUALTAT, els **clubs de futbol d'Estivella i Petrés** reben el guardó per impulsar el futbol femení i trencar rols de gènere. Per altra banda, este any també ha sigut premiat la regidoria d'Igualtat de l'Ajuntament de Sagunt per tota una trajectòria de professionalitat i compromís per l'atenció a les víctimes de tota la comarca. Imprescindible.

Este any, en la categoria ESPECIAL, rep el guardó Sagunt, subseu cultural internacional dels **Gai Games 2026**. La seua serà mundial serà València, però 'Sagunt a Escena' serà l'aportació cultural necessària per a este esdeveniment. En la categoria d'OCI, han estat premiats els **Cines Alucine** pel seu

finançament a tota la comarca i per ser exemple de resiliència.

En la categoria de MEDI AMBIENT, el **Consorci Palància Belcaire** és un exemple de gestió de residus. La seua planta a Algimia d'Alfara està al capdavant, no només a la Comunitat Valenciana, sinó a nivell nacional. Per altra banda, en la categoria COMERÇ LOCAL El Periódico DE AQUÍ fa un reconeixement als **mercats i als mercaders ambulants** que es traslladen als nuclis de Sagunt i Port mantenint este sacrificat treball, tot i les dificultats de la pandèmia. També, en esta categoria, destaca l'Associació de Comerços de Les Valls, **Vallscomerç**, per la seua tasca d'ajuda, desenvolupament i visibilitat al comerç d'esta subcomarca del Camp de Morvedre. A més, pel seu recolzament al xicotet comerç i als locals associats als cinc que pertanyen a este territori.

PER A CONFIRMAR
Des del Grup El Periódico DE AQUÍ convidem a totes aquelles entitats, associacions, empreses i individus interessats en assistir. Això sí, es prega confirmar assistència a través del correu electrònic secretaria@elperiodicodeaqui.com o del telèfon 611 624 192.



Los Lagos
Mesón - Sidrería

Calle Ibiza, 15, 46520
Port de Sagunt, València

RESERVA TU MENÚ PARA LLEVAR

961 18 62 44

Escanea el código QR
y descárgate nuestros menús de:

- Nochebuena
- Navidad
- Reyes

... y también menús diarios
para llevar



VEN A ALUCINE, NUESTRO CINE...



...Y MUCHO MÁS

Tenemos las palomitas
y combos más baratos



Y disfruta de
nuestra amplia
terraza



partidos de fútbol / bocatería / recreativos / copas / parking

Puerto de Sagunto - Carrer Fundició, 76

96 269 04 24

info@cinesalucine.com | www.cinesalucine.com

L'EPICENTRE

LEPICENTRE PRESENTA UNAS NAVIDADES LLENAS DE NUEVAS APERTURAS E ILUSIÓN

EL CENTRO COMERCIAL CONTINÚA CON SUS SORPRESAS Y ABRE KSB KART, MISS SUSHI, ECONOMY CASH, SAONA Y PRESENTA UNA CAMPAÑA NAVIDEÑA

■ REDACCIÓN | SAGUNT

Este mes de Diciembre, el Centro Comercial Lepicentre presentará sus nuevas y esperadas aperturas, la primera de ellas será el **KSB Kart**, situado en la ampliación de LEPILANDIA, montada por la empresa KSB Sport con una dilatada experiencia en el mundo del deporte infantil, en donde de una manera pionera, desarrolla circuitos con vehículos de motor infantiles totalmente eléctricos en donde los más pequeños y no tan pequeños, pueden divertirse y demostrar sus dotes de pilotaje.

La siguiente apertura tendrá lugar a muy pocos días de primera y será **Miss Sushi** con un local de comida japonesa que destaca por su calidad, sabor y gran variedad, que se encontrará situado en la primera planta del Centro Comercial

A continuación podremos disfrutar de una de las aperturas más deseadas, la del supermercado **Economy Cash**, que se situará en la planta -1 del Centro Comercial, y que ha sido destacada por la OCU como uno de los mejores supermercados calidad/precio, gracias a sus productos de calidad, para todos los públicos y con los mejores precios del mercado. La cadena valenciana, Economy Cah apuesta por sus secciones de frescos. Carnicería y Charcutería al corte y tradicional, Frutería y Verdulería de primera calidad, Panadería y Bollería recién horneada y Pescadería con pescado y marisco fresco.

Y otra de las ansiadas aperturas de este mes será la del restaurante del Grupo **Saona** con un moderno local situado en la segunda



Interior de las instalaciones del Centro Comercial de l'Epicentre. / EPDA

planta del Centro Comercial delante de LEPILANDIA, con una cocina que destaca por su sabor mediterránea, esta apertura ampliará la diversa oferta de restauración que ya tiene el centro.

Por otro lado, Lepicentre continúa con su objetivo de seguir ilusionando a todos cliente del Centro Comercial, por eso han iniciado también la campaña de Navidad **"Ilusiónate con**

tus compras" en la que cada local entregará a los clientes que realicen compras superiores a 20€ una participación en la Lotería de Navidad del día 22/12/2021 (Hasta finalizar existencias).

Además desde el 17 al 23 de diciembre el tradicional Papa Noel de Lepicentre estará en la planta primera para recoger las cartas de todos los niños. El horario será el siguiente: El 18 y 19 de Diciembre de 11:00 a 14:00 y de 17:00 a 20:30 y el 20,21,22 y 23 de 17:00 a 20:30.

El **crecimiento imparable** del Centro Comercial Lepicentre hace que a día de hoy se posicione como centro comercial de referencia del Norte de Valencia con las marcas retail de primer nivel como: Lefties, Pepco, H&M, JD Sports, Stradivarius, Mango, Celio y mucho más. Pero sus proyectos no paran aquí porque según nos transmiten desde la dirección del Centro, la ampliación y mejora de las instalaciones, son los primeros pasos para un gran proyecto global de Ocio, moda y restauración.

Ilusiónate en Navidad con tus compras!!!



Consigue tu
Participación de Lotería
con cada **Compra**
con un importe
mínimo de **20€**

**Hasta fin de existencias.*

SORTEO EXTRAORDINARIO DE NAVIDAD

 **Lotería Nacional**

SORTEO DEL DÍA 22/12/2021
Nº DE SORTEO: 102/21

PARTICIPACIÓN: **00639**
0,10€ en el número

(epicentre)

Tu centro comercial
en Norte Valencia
(Sagunto-Puerto).

+100
EMPRESAS

PARKING
GRATUITO

+3000
PLAZAS

Frente a Carrefour
Av. Fausto Caruana, 37

lepcentre.es 



ŠKODA

Das WeltAuto.

Audi Selection
:plus

NO ENTRES EN SHOCK ¡TENEMOS STOCK!

CON ENTREGA INMEDIATA

Feria Levante Motor Wagen

Del 1 al 15 de diciembre
en nuestras instalaciones.

Levante Wagen
Parque de Negocios
Sedaví.
Avda. del
Mediterráneo, 22,
Sedaví, Valencia.

Audi Center
Valencia
Via de servicio
Valencia-Aeropuerto,
salida 349-B
Quart de Poblet

Levante Wagen
Avda. del cid,
152 Valencia

Autoval
C/Islands Canarias,
70 Valencia

Autoval Sagunto
Ctra. Valencia-
Barcelona km 23, 7
Sagunto, Valencia.

689 180 012

levantewagen.eslevantemotor.es