Dites populars valencianes. Fan més soroll dos que criden, que cent que callen

AÑO XII
DEL VIERNES 4 DE MARZO AL JUEVES 24 DE MARZO DE 2022
Nº 263

EL PERIÓDICO
De aquí
LA VOZ DE NUESTROS PUEBLOS, CIUDADES Y COMARCAS

L'Horta Nord
TIRADA: 20.000 EJEMPLARES/MES
ElPeriodicodeAqui.com

SANIDAD. La Pobla de Farnals y Massamagrell crean el Consell de Salut con participación ciudadana. P8

DIA DE LA MUJER. Bonrepòs i Mirambell inaugura una exposición de la artista local Carmen Raga dentro de los actos programados para la semana de la mujer en la población. P9

GENERALITAT VALENCIANA
Conselleria d'Educació, Cultura i Esport

FIESTAS



Las Fallas renacen en l'Horta Nord

EL AMBIENTE FALLERO INUNDA LAS CALLES DE LA COMARCA P12-24

SOLIDARIDAD



Burjassot recibe al autobús fletado con 41 ciudadanos ucranianos

▶ Con la colaboración de El Periódico de Aquí, este viaje ha hecho posible que esta gente pueda dejar atrás el horror de la guerra. P4-5

TURISMO



Lanza el primer cuaderno de viaje para recorrer l'Horta P4-5

I.T.V. DE LEVANTE, S.A.
CITA PREVIA: www.laitv.com 963 01 34 34

I.T.V. S. ANTONIO DE BENAGÉBER
Ctra. San Antonio de Benagéber a Bétera

I.T.V. MASSALFASSAR
Autovía Castellón, salida 9

I.T.V. CAMPANAR
Av. Manuel de Falla, 10
(junto Carrefour Campanar)



EL PERIÓDICO
De aquí

© Medios Impresos y Digitales de Aquí S.L.no puede ser reproducida, distribuida, comunicada públicamente o utilizada, ni en todo ni en parte, ni registrada en, o transmitida por, un sistema de recuperación de información, en ninguna forma, ni por ningún medio, sea mecánico, fotoquímico, electrónico, magnético, electroóptico, por fotocopia o cualquier otro, ni modificada, alterada o almacenada sin la previa autorización por escrito de la sociedad editora. Queda expresamente prohibida la reproducción de los contenidos de Medios Impresos y Digitales de Aquí S. L. a través de recopilaciones de artículos periodísticos, conforme al Artículo 32.1 de la LEY 23/2006, texto refundido de la Ley de Propiedad Intelectual. Para autorizaciones: redaccion@elperiodicodeaqui.com.

C. C. L'Epicentre
Avenida Fausto Caruana,
37. Piso 3. Despacho 3000.
46520 Puerto de Sagunto

Teléfono: 96 266 56 71
Publicidad: 666 411 185

redaccion@elperiodicodeaqui.com
www.elperiodicodeaqui.com

CEO:
DANI NAVARRO

Delegados
VALENCIA:
Dani Navarro
valencia@elperiodicodeaqui.com

ALICANTE / CASTELLÓ:
alicante@elperiodicodeaqui.com
castello@elperiodicodeaqui.com

CAMP DE MORVEDRE:
Borja Pedrós
morvedre@elperiodicodeaqui.com

L'HORTA NORD:
Mª José Ros
horta@elperiodicodeaqui.com

L'HORTA SUD:
Dani Navarro
hortasud@elperiodicodeaqui.com

CAMP DE TÚRIA / LA SERRANIA:
Alba Juan
turia@elperiodicodeaqui.com
laserrania@elperiodicodeaqui.com

PALANCIA / MIJARES:
palancia@elperiodicodeaqui.com

LA PLANA DE UTIEL-REQUENA / LA HOYA DE BUÑOL-CHIVA / EL VALLE DE AYORA-COFRENTES
Laura Florentino
requenautiel@elperiodicodeaqui.com
lahoya@elperiodicodeaqui.com
elvalle@elperiodicodeaqui.com

LA RIBERA ALTA / LA RIBERA BAIXA:
Laura Florentino
la ribera@elperiodicodeaqui.com

Comerciales:
publicidad@elperiodicodeaqui.com

DIANA BALLESTAR
691 516 508
web@elperiodicodeaqui.com

M.ª ÁNGELES VILLANUEVA
666 411 185
angeles@elperiodicodeaqui.com

DANI RIERA
636 713 236
dani@elperiodicodeaqui.com

VICENTA CARRASCOSA
666 411 186
vicenta@elperiodicodeaqui.com

Coordinación
Comercial:
DIANA BALLESTAR
Tel. 691 516 508
web@elperiodicodeaqui.com

Eventos:
MIRIAM SÁNCHEZ
Tel. 611 624 192
secretaria@elperiodicodeaqui.com

Jefa de redacción digital:
Mª JOSÉ ROS MATEU
horta@elperiodicodeaqui.com

Diseño:
AIDA IBÁÑEZ
arte@elperiodicodeaqui.com

Diseño web:
KONOCER SOFTWARE

PRESIDENTE DEL GRUPO:
PERE VALENCIANO

EDITA:
Medios Impresos y Digitales de Aquí S.L.

Depósito Legal: V3531-2012.



Ayuntamientos..., 'los patitos cojos'

Voro Soler

SECRETARIO GENERAL ELECTO DEL PSPV-PSOE DE L'HORTA NORD

En más de una ocasión hemos escuchado afirmaciones como... "Los ayuntamientos son las administraciones más próximas a la ciudadanía...", "...los ayuntamientos conocen de primera mano las necesidades de sus vecin@s...", "...los ayuntamientos pueden actuar de la manera más rápida y eficaz ante las reivindicaciones de sus ciudadanos..."

Si queremos que estas afirmaciones sigan respondiendo a la realidad de nuestros municipios y ayuntamientos será necesario modificar determinados obstáculos que convierten el día a día de la gestión municipal en una auténtica "carrera de obstáculos..."

Suma y sigue..., cada día se le da una vuelta de tuerca más a la complejidad de la gestión municipal como si se presumiese que la capacidad de los ayuntamientos es inagotable. Sometidos a una ley de contratos (desde el año 2018) no pensada ni dimensionada para el tamaño de la inmensa mayoría de los municipios, que ha provocado que una gran parte de sus recursos técnicos hayan sido absorbidos por la tarea de adaptar los procedimientos de contratación a sus disposiciones, en especial, los requisitos de planificación y transparencia. De hecho, se ha convertido en una auténtica "odisea" la simple tramitación de un contrato menor.

Suma y sigue..., se arrastran plantillas inestables y en muchos casos escasas. Con un notable déficit de personal técnico, fruto de años de restricciones para el aumento de personal, a pesar de los superávits presupuestarios que han ido acumulando las arcas locales.

Suma y sigue..., de forma paralela se han aumentado las exigencias de control e información de los organismos del Estado. Tarea que realizan los técnicos municipales y que les restan en el mejor de los casos entre el 10 y el 15 por ciento de sus jornadas laborales, con la "pérdida" de horas de trabajo que supone para sus respectivos ayuntamientos...

Suma y sigue..., los municipios acaban asumiendo la gestión de determinados planes de fomento de empleo que la Generalitat "transfiere" vía programas "subvencionados" (empujus, ecovids, emcorps...). La carga de trabajo y gestión a las "espaldas" de la gestión municipal.

Suma y sigue..., los ayuntamientos se han convertido en ejecutores de políticas de otros a través de las subvenciones.

El ayuntamiento les hace el trabajo con el añadido posterior de las mil y una explicaciones de cómo lo han hecho. En otras ocasiones no puedes acceder a una determinada ayuda porque no cumples un determinado requisito que poco o nada tiene que ver con el objeto de la ayuda o programa ofertado.

Es urgente acometer las reformas legislativas y de procedimientos para posibilitar que los ayuntamientos sigan siendo la primera administración de referencia para sus vecin@s.



Recuperemos la ilusión

Vicente Valverde

CONCEJAL DEL PP EN EL AYUNTAMIENTO DE MONCADA

Si hay algo que ilusiona a miles de valencianos son las fallas. Y si, han vuelto, después de este angustioso parón, hemos vuelto.

La ilusión por nuestra fiesta recorre nuestras calles de nuevo, los ojos de la gente tienen un brillo especial y ya sentimos el olor a pólvora en cada rincón de nuestra ciudad.

Ilusión, esa es la clave de todo. Los falleros y los que nos dedicamos a la política sabemos que la ilusión es uno de los elementos que mueve el mundo, y somos capaces, movidos por la misma, de hacer de un problema una oportunidad.

Moncada tiene un largo camino que recorrer repleto de desafíos, y uno de los más complejos es el de devolver la ilusión a la gente de trabajar por su pueblo. Que cada ciudadano, autónomo o empresario vea y sienta que su labor, independientemente si se realiza desde un comercio, una asociación o un club deportivo, se vea recompensada por un Ayuntamiento que esté a la altura.

No pedimos demasiado, unas calles limpias, unos parques en condiciones o simplemente una administración eficaz que resuelva los problemas cotidianos de una ciudadanía cada vez más harta, y no una administración que dificulte y ponga trabas a todo y a todos.

El Partido Popular está preparado para asumir el desafío, y por eso estamos en cada barrio, cada calle y cada plaza sacando nuestro despacho a la calle, mirando a los ojos a nuestros vecinos y escuchando cada una de sus necesidades.

Porque no se entiende el buen funcionamiento de la administración sin saber lo que necesita tu ciudad. El Partido Popular está preparado para llenar de vida e ilusión a la ciudad de Moncada.

Por supuesto sin olvidar las dificultades en las que nos sumió la pandemia, pero con la resiliencia de un pueblo que ha sabido mejorar y resurgir cual Ave Fénix. Un pueblo que ha sido, es y será capaz de absolutamente todo.

BIEN



El Periódico de Aquí quiere agradecer las muestras de solidaridad de los valencianos que desde el minuto uno se han volcado con la campaña solidaria de ayuda al pueblo ucraniano impulsada por nuestro grupo de comunicación.



XARXES

Seguidores del grupo

▶TOTAL **80.000**

@AquiHortaNord

▶SEGUIDORES **1.710**

▶SEGUIDORES **3.217**



La insoportable condena de la marca blanca

Carlos Esteve Belenguer

RESPONSABLE DE COMUNICACIÓN DEL PP DE PUÇOL

Acostumbrados a los espectáculos del Congreso de los Diputados, el consistorio de Puçol parece empeñado en hacerle competencia, y el encuentro mensual en el salón de plenos se ha convertido en un verdadero ring de boxeo. El tono político sube y con él, el nerviosismo, la descalificación y las faltas de respeto. Si Valle Inclán levantara cabeza observaría orgulloso una verdadera representación de su técnica literaria.

Para quien no conozca este terreno pantanoso, las elecciones municipales del 2019 dejaron un complejo panorama político en Puçol. Con la coyuntura política en contra, la victoria del Partido Popular puso de manifiesto la necesidad de alcanzar acuerdos con los únicos concejales de Vox, Ciudadanos y PURP (partido de las urbanizaciones) para formar un gobierno en mayoría. Y a que mala hora.

Si el primero en saltar del barco, y porque no decirlo, en faltar a su compromiso electoral de favorecer un gobierno de centro derecha, fuera el concejal de Vox el pasado mes de mayo. El concejal de Ciudadanos no quiso quedarse atrás, y como si de su compañero de batallas se tratara, decidió "colgar los hábitos" políticos y recoger el guante tendido por su compañero ultra con la llegada del otoño.

Parece que pasarse a la oposición lleva implícito caricaturizarse. El concejal de Vox se ha obcecado en demostrar su profundo desconocimiento de la Administración. Cuando no dilata las cuestiones o rompe consensos en cuestiones como la violencia de género, se dedica a presentar y representar sus mociones una y otra vez hasta conseguir hartar al secretario municipal.

Aun así, y mira que lo tiene difícil, más lastimoso es el espectáculo que da su compañera de "asociación y revista" en el plenario. Luciendo camiseta al más puro estilo "Guevara", aprovecha su vez para reivindicar su propia causa humanitaria mientras desprestigia y recela de los servicios sociales del Ayuntamiento. Pero esto mejora por momentos, y mientras el concejal niega la mayor y jura y perjura no mantener ninguna asociación, él es el encargado de grabar las intervenciones de su compañera. Ya se lo avisé, un verdadero esperpento.

Si bien es cierto que la renuncia/destitución del concejal de Ciudadanos -porque no tiene claro ni él si salió o lo echaron- colocó al equipo de gobierno en un nuevo brete, su salida supuso un avance para el pueblo de Puçol. La oposición volvió a hacer de las suyas, y añadió un nuevo personaje al tablero político.

Lo que nadie imaginaba es que dicho representante quedará atrapado en el bucle temporal de una insulsa moción sobre la incorporación de los dichosos cojines berlineses a las carreteras de nuestro pueblo, como si no existiera ningún asunto más con el que molestar a sus "subordinados", forma con la que le gusta referirse a los trabajadores municipales. Quedando relegado a hacer gala, pleno tras pleno, de la mala educación y de su escaso decoro parlamentario. A lo que añade a su juego, su ágil y venenoso dedo en redes sociales, donde de nuevo, pone de manifiesto su resquemor personal contra la alcaldesa.

En definitiva, la desdichada lucha del querer y no poder, y la insoportable condena de ser la marca blanca, que algunos no saben llevarlo con estilo. Quien no sabe o no quiere remar a favor, está condenado a remar en contra.



La hipocresía con las energías alternativas

Toni Subiela

PORTAVOZ DEL GRUPO MUNICIPAL DE CIUDADANOS EN EL AYUNTAMIENTO DE BURJASSOT

En medio del pavor que produce ver cómo Rusia bombardea las centrales nucleares ucranianas, seguimos aquí con el debate sobre el uso o no uso de las energías alternativas.

De primeras puede parecer que no sea un asunto local o doméstico, pero lo es. La apuesta por las energías verdes debe de empezar por nuestras casas, deben de ser impulsadas por los ayuntamientos, que para eso alardean de ser la institución más cercana al ciudadano. Menos cháchara y más ejemplo.

En Burjassot, en mi ciudad, la normativa local obliga a que las instalaciones de placas solares "no sean visibles desde la vía pública colindante". Es decir, que de los centenares de casas que hay, tan solo a un pequeño puñadito les dejan instalarse placas solares. Solamente aquellas que tengan un tejado interior, orientado al sur y con la suficiente amplitud para una instalación aprovechable, podrán colaborar en la salvación del planeta.

¿Es esto una apuesta por las energías alternativas?, ¿es este el cumplimiento de los programas electorales de quienes están en el gobierno? La respuesta está clara, creo no hace falta escribirla. Parece que haya que esconder las inversiones verdes y sostenibles, cuando debería ser justo lo contrario. Casi debería bonificarse el que se vieran para animar al resto de vecinos a invertir, ¿no?

Igualmente, nunca entenderé como no es obligatorio desde hace años, incluso décadas, que toda casa unifamiliar o finca nueva tenga la terraza cubierta con una instalación de placas solares. ¿Cómo puede ser que desaprovechemos de esta manera la ventaja de vivir bajo los rayos del sol el 90% de los días del año? Además, tan solo quedan ocho años para el cierre definitivo de la central de Cofrentes. Una central que, según los datos del Plan de Energía Sostenible de la Comunitat Valenciana 2020, genera un 48% de la electricidad que gastamos, mientras que las energías renovables solamente son capaces de producir el 5,3% de nuestro consumo de energía final.

En resumen, no queremos centrales nucleares por el peligro, ni molinos de viento porque los pájaros se chocan contra ellos y ahora tampoco las placas solares porque afean el paisaje de nuestros montes o nuestras calles. O nos ponemos de acuerdo o tendremos que ir aprovisionándonos de velas para poder iluminar la mesa a la hora de cenar.

Es realmente incomprensible la hipocresía de quienes defienden con verborrea las energías alternativas, pero son incapaces de poner en práctica ni una sola medida que las impulse. Menos criticar y más solucionar.



Mascletà

Susana Gisbert

FISCAL Y ESCRITORA

Esta semana asistí a mi primera mascletá post pandemia, si se puede decir así. Por fin volví a la Plaza del Ayuntamiento a oír tracas y petardos, después de dos años. La última vez que lo había hecho fue el 10 de marzo de 2020 y todavía no éramos conscientes de lo que nos esperaba solo dos días más tarde. Ni tampoco de que no serían días, sino años, para volver. Pero aquí estamos.

Confieso que lloré. Lloré y no me avergüenzo. Es más, a poco que lo recuerde, me vuelven a entrar ganas de llorar. Pero de alegría, de emoción y hasta de alivio. Comentaba después con mi hija, que vino conmigo, que hubo un momento que pensamos que escenas como estas no se repetirían.

Hasta 2020 dimos por supuesto que nada podía alterar nuestras vidas. Cada año, nuestro escenario habitual se vestía de peinetas, buñuelos, pólvora y música en esa locura colectiva que son las Fallas. Lo peor que podía suceder en Fallas era que lloviera, hasta el punto de que era -no sé si seguirá siendo- una tradición llevar huevos al Convento de Santa Clara para evitar las tormentas falleras.

Y, de repente, todo se acabó en dos largos años, a excepción de ese bienintencionado sucedáneo que fueron las fallas de septiembre que, al menos, nos dieron esperanza, un bien precioso en tiempo de pandemia. Y lluvia también, por cierto.

Cuando parecía que volvían, Ómicron apareció para aguarnos la fiesta, para aguarnos la vida. Se acercaba marzo y la amenaza de la enésima ola se posaba sobre nuestras peinetas, encerradas todavía en sus armarios.

Pero volvieron. Ahora sí que sí. Se fueron anulando las medidas y, salvo la mascarilla y la omnipresente prudencia, todo regresó, y parece que con más ganas que nunca.

Por eso el otro día me caían las lágrimas. Porque miraba al cielo y no lo podía creer. Y aunque casi no lo creo, ya voy haciéndome a la idea. Yo, y esas peinetas ansiosas por salir del armario y ver de nuevo mundo. Trataré de no defraudarlas.

La guerra

Los cuatro jinetes del Apocalipsis cabalgan de nuevo entre nosotros. Los tenemos a la vista, tan cerca que sentimos su aliento, tan despiadados que nos encogen el corazón:

El hambre que hace que los más miserables de la Tierra tengan que dejar sus casas y cruzar las fronteras buscando un pedazo de pan. Que mueren ahogados en un mar desconocido, con la vista puesta en Europa buscando esa libertad que nunca tuvieron y que acaso nunca lleguen a tener, porque son pobres, porque son negros o porque son extraños, simplemente.

La peste del coronavirus que nos ha estado diezmando desde hace dos años. Dos años conviviendo con esa pandemia que se ha cebado con personas fuertes y sanas, con enfermos y con ancianos de todo el mundo. Dos años de miedo, de hundimiento de la economía, de millones de muertes, de tristeza infinita.

La muerte. Ese caballo negro de la muerte, siempre presente, siempre acechando y siempre ganado la batalla. Muerte insensata que no distingue entre buenos o malos, que siega sin descanso. La muerte con cara de asesino, de homicida, de terrorista, de hombre violento y despechado, de violador, de pedófilo. La muerte con las mil caras del horror.

Y la guerra. Una guerra inesperada en Europa. Una guerra otra vez, tan cerca, tan real, tan terrible como todas las guerras. Una guerra que amenaza con la fuerza de las armas atómicas, otra vez. Que destroza sin piedad a un país y disgrega a sus gentes ¿Se repetirá otra vez una guerra tras ochenta años de progreso? ¿Quedará algún espacio para la esperanza?

Y frente a todo esto, aquí y ahora. Después de apagar el televisor que nos ha estado mostrado las caras de esos cuatro jinetes, seguimos con nuestras cosas, queriendo ignorar tanta desgracia. No quiero saber nada de muertes ni de guerras, decimos apartando la vista. Yo sólo quiero que mis hijos estén bien y que no me duela nada. No, no es egoísmo, sólo es instinto de supervivencia, miedo, autoprotección. Que somos débiles y no somos capaces de hacer frente a la realidad.

Abrimos las ventanas para oír más fuerte la música de los pasacalles y aspirar el olor de la fiesta y sólo queremos que no llueva durante las Fallas. Vivir es lo que importa. Vivir entre el dolor y la alegría, entre el llanto y la risa. Vivir sin perder la esperanza.



Rafa Escrig

HTTPS://WWW.FACEBOOK.COM
RAFA.ESCRIGFAYOS

GUERRA

Solidaridad a manos llenas desde l'Horta Nord con Ucrania

EL AYUNTAMIENTO DE BURJASSOT FLETA UN AUTOBÚS PARA TRAER A 41 REFUGIADOS DENTRO DE LA CAMPAÑA DE AYUDA A UCRANIA IMPULSADA POR **EL PERIÓDICO DE AQUÍ**

■ M. J. R. / I. H. | **BURJASSOT**

La invasión rusa en Ucrania ha desatado una ola de solidaridad en l'Horta Nord. Miles de ciudadanos han querido aportar su granito de arena para ayudar a la población ucraniana, aunque las autoridades españolas avisan que el nivel de ayudas es tal que ahora mismo se vive una situación de colapso.

Desde el primer momento, El Periódico de Aquí impulsó una campaña solidaria que ha conseguido movilizar a más de 50 Ayuntamientos, asociaciones, partidos, empresas y comercios, que han estado recogiendo medicamentos, alimentos no perecederos y ropa, trasladando todo a un Centro Logístico habilitado en Xirivella. El miércoles 3 de marzo partió el primer convoy humanitario con 4 autocaravanas, 4 furgonetas y 1 cámper, encabezado por el vicepresidente del Grupo de Aquí, Jesús Molina, quien todavía permanece en la ciudad polaca fronteriza con Ucrania, Przemysl. Al regreso a Valencia, el convoy trajo a 27 refugiados ucranianos.

El sábado 5 de marzo, por su parte, salió un autobús fletado por el Ayuntamiento de Burjassot, presidido por el socialista Rafa García, repleto de alimentos, medicamentos y ropa con el mismo destino. En la mañana de ayer, jueves, el autobús llegó a la localidad de Burjassot con otras 41 personas para ser acogidas por distintas familias. Todo ello en coordinación con la ONG Juntos por la Vida y el cónsul honorario de Ucrania en Valencia, Pablo Gil. Está previsto que salga otro autobús, en esta ocasión desde la localidad de Bétera, costeado por el Consistorio de esta localidad del Camp de Túria, iniciativa impulsada por el gobierno municipal que preside la popular Elia Verdevío.

EL AUTOBÚS

Así, uno de los municipios de l'Horta Nord que se volcó desde el inicio con la iniciativa impulsada por el grupo de comunicación fue Burjassot, donde además de poner a disposición de la ciudadanía la sede de Protección Civil para la recogida de material solidario se fletó desde el Ayuntamiento un autobús que ha permitido traer a la Comunitat Valenciana a 41 refugiados ucranianos.

De este modo, el sábado 5 de marzo salió desde esta localidad el autobús rumbo a la frontera con Ucrania para llevar medicinas, ropa, comida y traer a 41 refugiados. Su destino era Przemvysl. En este autobús fueron tres conductores; Tadeusz, Franck y Federico y todos estuvieron en coordinación con Marga, voluntaria del primer convoy para organizar las personas que volverán a Valencia huyendo de la guerra. Una solidaridad que el municipio de Burjassot ha demostrado desde el primer día.

Además, en la salida del autobús estuvo presente el Partido Popular de Meliana con una furgoneta llena de material para cargarla en este mismo automóvil dirección Polonia.

Coordinados con El Periódico de Aquí y la Fundación Juntos por la Vida, que conoce mejor que nadie la situación en los campamentos de refugiados con Ucrania, el Ayuntamiento de Burjassot ha puesto los medios necesarios para que personas que ya tienen un destino asignado para reencontrarse con sus familiares en España puedan llegar mucho antes de lo que esperaban a nuestro país.



Llegada de los refugiados ucranianos en el autobús fletado por el Ayuntamiento de Burjassot en colaboración con El Pe



Salida del autobús desde la localidad de Burjassot. / EPDA

Apenas pasadas las 10 horas de ayer, jueves (10-03-2021), el autobús hizo su entrada en la plaza de Emilio Castelar de Burjassot con 41 ciudadanas y ciudadanos ucranianos refugiados, mujeres y menores en su gran mayoría, que han tenido que abandonar su país, debido a la invasión rusa, que ya dura dos semanas.

A su llegada a Burjassot, las personas refugiadas han sentido el calor de sus familiares y la emoción generalizada ha sido difícil de mantener. Por su parte, el Ayuntamiento de Burjassot ha abierto sus puertas a los recién llegados, y en el Salón de Plenos del Consistorio, los recién llegados han tenido tiempo de descansar, desayunar y formalizar la documentación con los voluntarios y voluntarias de Juntos por la Vida.

El alcalde de Burjassot, Rafa García, que junto a la Corporación Municipal ha recibido al autobús fletado por el Consistorio, ha declarado "que difícilmente podemos nosotros imaginar el horror que supone padecer una guerra. Prestar nuestra humilde colaboración es lo mínimo que podemos hacer para ayudar a estas personas a las que, de un día para otro les ha cambiado la vida para mal, con lo que supone abandonar un hogar, un familiar, una vida. Desde el Ayuntamiento de Burjassot seguiremos colaborando en todo lo que podamos, mientras que dure este infierno que los ucranianos y ucranianas están soportando".

La campaña solidaria impulsada por el Grupo El Periódico de Aquí ha contado también en la comarca de l'Horta Nord con la adhesión del Ayuntamiento de Emperador que se encargó de coordinar la recogida de material.

Escenas de emoción y llanto en la llegada de los refugiados ucranianos traídos ayer a Valencia por el Ayuntamiento de Burjassot y el Grupo El Periódico de Aquí

OTRAS INICIATIVAS

Pero estas no han sido las únicas iniciativas solidarias en la comarca. El 8 de marzo, el Ayuntamiento de Paterna informaba de la habilitación del Gran Teatro Antonio Ferrandis de la ciudad como Punto de Ayuda oficial para Ucrania. Con el objetivo de lograr una ayuda lo más eficaz posible y tras consultarlo con diferentes organismos oficiales, el consistorio ha acordado que la recogida de material hu-



riódico de Aquí. / EPDA

manitario se centre exclusivamente en mantas. Y es que dadas las temperaturas extremas, lo que más necesitan con urgencia son mantas para proteger a la población del frío. De esta forma, todos los ciudadanos que quieran colaborar donando este tipo de artículos pueden acercarse a partir de al Gran Teatro, de lunes a jueves en horario de mañana y de tarde y los sábados de 10.45 a 13.15 horas.

Además, el Ayuntamiento de Paterna ha aprobado esta semana por unanimidad, en un pleno extraordinario convocado con carácter de urgencia, la firma de un convenio entre el consistorio y la ONG local Farmamundi para colaborar en la compra y envío de medicamentos y material sanitario destinado a atender a la población ucraniana víctima del conflicto armado.

El acuerdo de colaboración, dotado de 10.000 euros, tiene como objetivo la contribución de Paterna a la acción humanitaria directa en Ucrania a través un distribuidor de ayuda humanitaria acreditado de emergencia como lo es Farmamundi. "El objetivo es garantizar que la solidaridad de Paterna llega a Ucrania de una manera eficiente a través de los recursos que realmente se necesitan como son los medicamentos y el material sanitario", ha explicado el alcalde de Paterna, Juan Antonio Sagredo durante la sesión plenaria.

La ONG Farmamundi, como distribuidor de ayuda humanitaria sin ánimo de lucro, acreditado por la Dirección General de Operaciones de Ayuda Humanitaria de la Unión Europea (ECHO por sus siglas en inglés), y entidad proveedora de medicamentos y material sanitario a la Agencia Española de Cooperación Internacional para el Desarrollo (AECID), ha participado ya en tres envíos humanitarios realizados a Ucrania por parte del Ministerio de Relaciones Exteriores y Cooperación, a través de la Oficina de Acción Humanitaria y Emergencias de la AECID, el último de ellos realizado esta misma semana.

OTROS MUNICIPIOS

Del mismo modo, el alcalde de Massamagrell, Paco Gómez, la alcaldesa de Museros, Cristina Civera, y el alcalde de Rafelbunyol, Fran López, se reunieron para gestionar los servicios de ayuda a los afectados por la guerra de Ucrania. Durante la semana pasada, las tres localidades ya apelaron a la solidaridad de la ciudadanía para paliar los efectos del conflicto. En los distintos municipios se establecieron puntos de recogida para que la población pudiera donar bienes de primera necesidad como alimentos o medicamentos.

"Desde nuestro municipio haremos todo lo que esté en nuestras manos para ayudar. La solidaridad y la cooperación entre los distintos territorios son clave para hacer frente a esta situación. El miércoles por la mañana me reuniré con la fundación "Juntos por la vida" que se encarga de la acogida de niños y niñas, y el jueves haremos una concentración", aseguró Paco Gómez, alcalde de Massamagrell.

Siguiendo con las recomendaciones de la Federación Valenciana de Municipios y Provincias, los representantes de las distintas localidades han trazado una hoja de ruta para coordinar las acciones de ayuda. Durante esta semana, la recogida de material tendrá lugar en el Ayuntamiento de Massamagrell, en la Casa de la Cultura y el Ayuntamiento de Museros y en los colegios, institutos y Espai Actua de Rafelbunyol.

"En momentos tan complicados como este, la colaboración de las instituciones públicas y la ciudadanía es esencial. Estoy seguro de que la población responderá con solidaridad", indica Fran López, alcalde de Rafelbunyol.

Después de la recogida del material, una vez a la semana los municipios trasladarán todos los bienes donados a Feria Valencia. Sin embargo, este no es el único tipo de acciones que se van a desarrollar.

"En Museros estamos impulsando distintas iniciativas. Este miércoles habrá una concentración en la localidad para denunciar la situación. Además, desde servicios sociales hacemos una llamada a la ciudadanía para acoger a las personas refugiadas" señala Cristina Civera, alcaldesa de Museros.





Voluntarios del convoy del Grupo El Periódico de Aquí en la frontera con Ucrania. / EPDA

RECOGIDA ACTUAL

Información para seguir colaborando

El Grupo El Periódico de Aquí seguirá activo para ayudar dentro de sus posibilidades a coordinar, facilitar información y ayuda logística, aunque una vez la Generalitat Valenciana y la Federación Valenciana de Municipios y Provincias han organizado la labor humanitaria con Ucrania, se recomienda acudir a ambas administraciones públicas para canalizar la amplísima necesidad que tienen los más de 4 millones de refugiados previstos como consecuencia de la invasión rusa. Además, Varios voluntarios han creado la asociación Help Ucrania (HelpUcrania.com), conformada en estos momentos por más de 50 personas. Ucranianos con sus trabajos, sus vidas, sus casas y sus familias. Algo que han dejado de lado estos días para dedicarse totalmente a ayudar. Los voluntarios improvisaron inmediatamente un pabellón gigante en Canet d'en Berenguer en el que reciben productos y comida que envían directamente a Ucrania. Cualquier persona que quiera llevar productos o comida se puede dirigir al pabellón en Canet (Camp de Morvedre), calle Bernia, 12. Para cualquier donación económica el número de cuenta de la ONG es ES68 3058 2214 06 2720012670 y el concepto es [Web HelpUcrania].



MELIANA

Lanzan el primer cuaderno de viaje para recorrer l'Horta

EL PERIODISTA Y CREATIVO PUBLICITARIO RAFA BORRÁS HA SIDO EL AUTOR DE UN LIBRO QUE ES "UNA INVITACIÓN A LA EXPERIENCIA Y EL DESCUBRIMIENTO"

■ M. J. ROS | **MELIANA**

Fortalecer la conexión con la huerta y descubrir sus secretos. Estos serían los principales objetivos que Turisme Carraixet persigue con el lanzamiento del primer Cuaderno de Viaje 'Les 1000 Primaveres de l'Horta' sobre este espacio natural, que es un patrimonio definidor de la identidad y de la cultura valencianas. Los impulsores de esta iniciativa insisten que no consiste en una guía turística al uso, sino más bien en una iniciativa pionera con forma de historia que vincula a la ciudadanía con el territorio.

"Se trata de una invitación a la experiencia y al descubrimiento mediante un relato en primera persona. De hecho, si eres valenciano o valenciana, es una invitación al autodescubrimiento, porque que la huerta sea paradigma de la valencianidad tiene su explicación. Solo hay que acercarse y dejarse llevar. L'Horta no se acaba nunca", explica el periodista y creativo publicitario Rafa Borràs, autor del libro.

"Hemos apostado por una publicación de calidad, tanto en contenido como en edición, que nos diferencia como destino. No queríamos ofrecer una mera lista de monumentos, excursiones programadas o restaurantes recomendados. Este territorio es muy rico en historias, sensaciones y experiencias", completa Noelia Rigoberto, técnica de turismo de la Mancomunitat del Carraixet.

Siguiendo con las palabras del autor: "A medida que vas conociendo los pueblos y las personas que integran la Mancomunitat del Carraixet, vas comprendiendo y admirando. Y acabas enamorándote, como me ha pasado a mí. Porque percibes la belleza de su esencia, que es el renacer constante, haciendo frente a diferentes circunstancias y adaptándose a ellas en cada siglo, en cada década y en cada primavera. Esto los ha llevado a ofrecer nuevos productos y nuevas expresiones culturales. Por supuesto, las luchas dejan heridas, pero ahí está el encanto. Estos pueblos están llenos de cosas bonitas, pero también de esas heridas elocuentes".

DESCARGAS

El cuaderno de viaje sobre l'Horta estará disponible en formato digital con descarga gratuita en www.turismecarraixet.com para que toda la ciudadanía tenga acceso a esta propuesta experiencial.



El autor del Cuaderno de Viaje, con su moto, en pleno corazón de la huerta. / EPDA



Presentación del Cuaderno de Viaje en Melina. / EPDA

Además, Turisme Carraixet ha previsto una serie de actividades también gratuitas que se desarrollarán desde la presentación de esta publicación en febrero hasta finales de este año 2022, configurando un itinerario que permitirá vivir de una manera diferente cada uno de los pueblos de esta mancomunidad: Meliana, Bonrepòs i Mirambell, Almàssera, Foios, Alfara del Patriarca, Albalat dels Sorells i Vinalesa.

"A todas las personas que entienden la vida como una colección de experiencias les recomiendo que recorran los caminos del Carraixet", afirma Rafa Borràs, quien comparte sus vivencias como ejemplo. "He visto como un labrador quemaba la paja de la chufa, a la luz de la luna, rodeado por el silencio de los campos. He reído y he llorado con mujeres que trabajaron en la fábrica de la seda de Vinalesa o la conservera de Alfara del Patriarca escuchando sus historias", recuerda.

Y prosigue: "He paseado en bicicleta por el borde el barranco y he visto como un mismo campo, a lo largo del año, ha ido vistiéndose de coles, de cebollas, de melones... He visitado palacios y he admirado casas tradicionales. Me he sentado a escuchar el rumor de la acequia mientras merendaba coca de almendra y el sol se escondía. Si gracias a este libro podemos contagiar a alguien el deseo de vivir momentos como estos, ¡bienvenido sea! Estos son los tesoros que merece la pena acumular, que nos enriquecen de verdad y que nadie nos puede quitar".

El libro fue presentado el pasado sábado 26 de febrero en la localidad de Meliana en un acto que contó con la presencia del propio autor, Rafa Borràs, quien moderó un coloquio con diferentes protagonistas de l'Horta del Carraixet. También estuvieron presentes en la presentación representantes de los municipios de la Mancomunitat del Carraixet y técnicos de la entidad.



MEMÒRIA HISTÒRICA

El Paredó de Paterna serà declarat Lloc de la Memòria de la Comunitat Valenciana

EN ESTE ESPAI VAN SER REPRESALIATS MITJANÇANT EXECUCIÓ PER AFUSELLAMENT APROXIMADAMENT 2.238 PERSONES DE DIFERENTS MUNICIPIS

■ M. J. ROS | **PATERNA**

La Conselleria de Participació, Transparència, Cooperació i Qualitat Democràtica ha aprovat la resolució per iniciar d'ofici el procediment de declaració i inscripció del paredó 'El Terrer' de Paterna com a lloc de la Memòria de la Comunitat Valenciana, a més de fer el tràmit d'informació pública.

La consellera de Qualitat Democràtica, Rosa Pérez Garijo, ha afirmat que hui "fem un pas més a favor de la justícia, la memòria i la reparació, després de tants anys de polítiques de desmemòria" perquè des del Govern valencià "volem posar en valor aquests espais com a garantia de no repetició".

"Estem parlant de llocs que han sigut testimoni de delictes de lesa humanitat, que malauradament encara queden impunes", a la qual cosa Pérez Garijo ha afegit que "cal avançar en polítiques de qualitat democràtica perquè tothom conega el que va passar en aquest període tan fosc i recent de la història del nostre país".

Tal com publica el Diari Oficial de la Generalitat Valenciana (DOGV) l'inici d'aquest procediment pretén garantir la valoració, la preservació i la protecció de la paret de Paterna com a homenatge i reconeixement de la dignitat de les persones que hi van ser assassinades i dels seus familiars, en resposta a una demanda històrica i com a símbol de restitució de les ofenses i tractament rebut per les víctimes.

La repressió de la dictadura franquista sobre els vençuts de la Guerra Civil al territori de la Comunitat Valenciana va tenir al paredó del Terrer de Paterna un dels seus màxims exponents. En aquest espai van ser represaliats mitjançant execució per afusellament aproximadament 2.238 persones de diferents municipis de la Comunitat Valenciana i d'altres localitats del territori nacional.

El Terrer' de Paterna formarà part del 'Catàleg dels llocs i itineraris de la memòria democràtica de la Comunitat Valenciana', engegat recentment des de la Generalitat.

La classificació distingix entre llocs i itineraris de la memòria de la Segona República, llocs i itineraris de la memòria de la Guerra Civil i la repressió del final de la guerra, llocs i itineraris de la memòria de la repressió de la Dictadura, de l'exili republicà, de la deportació i dels llocs dedicats a assemblees, vagues, reunions i resistència fins al 1982. En tot cas, es constarà el paper destacat de les dones. Així mateix, a la inscripció de cada lloc o itinerari figurarà la fitxa registral, la senyalització i ubicació del mateix, a més de la seua qualificació d'acord amb la seua tipologia.



Fotos de record d'algunes de les persones assassinades. / EPDA

El 'Catàleg dels llocs i itineraris de la memòria democràtica de la Comunitat Valenciana' és de caràcter públic i està disponible per a consultar-lo a la pàgina web de la Conselleria de Participació, Transparència, Cooperació i Qualitat Democràtica (consultar ací).

El catàleg de la Generalitat pretén unificar, en una mateixa llista d'accés públic, tots els espais vinculats a la memòria democràtica, en compliment de la llei autonòmica aprovada fa cinc anys. La relació d'espais i itineraris es troba en permanent actualització i qualsevol persona podrà comunicar l'existència i la localització de nous vestigis a través de l'adreça electrònica qualitatdemocratica@gva.es.

El procediment pretén garantir la valoració, la preservació i la protecció de la paret de Paterna com a homenatge i reconeixement de la dignitat de les persones que hi van ser assassinades

MELIANA

Veïns de Meliana recuperen les restes dels seus familiars

Les famílies de 5 represaliats de Meliana a la Fossa 120, afusellats a Paterna, ha pogut recuperar les seues restes, entre les que estan les de dos alcaldes i regidors de Meliana durant la II República. En una cerimònia íntima i emotiva al cementeri de Paterna, tingué lloc el lliurament dels cossos identificats després de l'exhumació de la fossa 120 de represaliats pel franquisme.

Els cossos que han pogut ser identificats són: Antonio Zaragozà Tamarit (Meliana, obrer i alcalde), Jose Orts Alberto (Meliana, xofer i regidor), Manuel Amorós Alacid (Meliana, forner ceràmica i president comité de proveïments PS), Francisco Ballester Ferrer (Meliana, envernissador i alcalde), i Manuel Bauset Tamarit (Meliana, obrer i sindicalista CNT).

Durant el procés d'exhumació han mort dos dels fills dels afusellats, Manuel Amorós i Liber Sancho, que en el moment de l'exhumació tenien quasi 90 anys. En paraules d'una altra de les filles d'afusellats en esta fossa, Amparo Orts Granell, de 86 anys, "ho hem fet per mon pare i ma mare, no em pensava que arribaria a veure-ho, pensava que em moriria abans. Com Liber i Manuel que van començar amb nosaltres però han mort sense poder arribar a veure-ho".



Familiars dels represaliats de la Fossa 120. / EPDA

"Aquesta lluita la van començar les nostres àvies, les següents generacions vam agafar el testimoni ja que les nostres institucions democràtiques han començat molt tard, i han d'afanyar-se, els fills tenen ja més de 85 anys i se'ns estan anant sense que vegen complit el seu desig d'enterrar als seus pares amb les seues mares", ha dit Amparo Belmonte Orts, presidenta de l'Associació de Familiars de Víctimes del Franquisme de la Fossa 120 de Paterna, qui a més és presidenta de la Plataforma d'Associacions de Familiars de Víctimes del Franquisme de les Fosses Comunes de Paterna."Els cossos no identificats i aquells que així siga el desig de les famílies, seran reinhumats en el columbari del Memorial a les Víctimes del franquisme que serà pròximament construït en el cementeri de Paterna, ha recalcat Belmonte.

LA POBLA DE FARNALS

La Pobla de Farnals i Massamagrell creen el Consell de Salut

L'ENS PRETÉN D'ESTABLIR PAUTES ESPORTIVES I SANITÀRIES PER AL BENESTAR FÍSIC I MENTAL DE LA POBLACIÓ

■ REDACCIÓ | **LA POBLA**

La Pobla de Farnals i Massamagrell, municipis pertanyents a la mateixa àrea bàsica de salut, han creat un consell per a obrir línies de treball i sinergies entre els diferents col·lectius poblacionals amb els quals millorar l'aspecte físic i mental de la població.

Així, el Consell de Salut s'ha reunit en la seua segona sessió al saló de plens de l'Ajuntament de La Pobla de Farnals on s'ha aprovat el reglament de règim interior i s'han establert les primeres comissions de treball per a establir pautes esportives i sanitàries per afavorir un major benestar per al veïnat.



Reunió del Consell de Salut al saló de plens de l'Ajuntament de La Pobla. / EPDA

Formen part del consell representants dels Ajuntaments de la Pobla i de Massamagrell, a més de representants dels centres educatius, de les associacions de col·lectius amb diversitat funcional, de les associacions de jubilats, associacions de mares i pares, ames de casa, els tècnics esportius i altres persones amb incidència a nivell sanitari sobre els habitants de les dos localitats. La Conselleria de Sanitat també hi forma part com a integrant i coordinadora del Consell de Salut.

Entre les qüestions plantejades destaca la necessitat de la millora de l'estat mental dels xiquets i adolescents que han patit l'aïllament durant la pandèmia, la necessitat d'oferir tallers formatius sobre qüestions d'alimentació saludable, exercicis per a la vida diària, la proposta per aconseguir la recepta sanitària com una pauta per a millorar malalties metabòliques o fins i tot les possibles situacions d'aïllament social a través de l'esport.

La regidora de Salut de la Pobla, Carmen Alcíbar, ha manifestat que amb la creació del consell, "volem para atenció a dificultats vitals que sovint passen desapercebudes per treballar aspectes molt importants als quals el sistema sanitari no pot arribar si no és amb la proximitat de les persones que formem part del poble".

LA POBLA DE FARNALS

Millora l'ocupació en La Pobla de Farnals

■ REDACCIÓ | **LA POBLA**

L'Observatori de l'Ocupació de Pactem Nord acaba de fer pública l'anàlisi de les xifres d'evolució del mercat laboral en la comarca de l'Horta Nord. Se'n desprén que a La Pobla de Farnals 44 veïns i veïnes més que ara fa un any estan contractades. Aquestes contractacions s'han distribuït en 23 dones i 21 homes més actius laboralment. El municipi seguix la tendència general tant a la comarca com al territori valencià i a Espanya.

Així, just abans de l'esclat de la pandèmia, al febrer de 2020, el nombre total de persones desocupades en l'Horta Nord era de 19.694 persones. Un any després, amb tot el trauma econòmic patit les persones demandants de treball arribaven a 24.391, i amb les dades més recents de febrer de 2022 en tornen a ser 19.306. La baixada és general en tots els pobles de la comarca, i en el cas concret de La Pobla de Farnals ara consten 457 demandants d'ocupació, 117 persones menys que al febrer de 2021.

LA POBLA DE FARNALS

Inicien les obres per a previndre inundacions al casc urbà

■ REDACCIÓ | **LA POBLA**

L'Ajuntament de la Pobla de Farnals a través de Global Omnium, empresa gestora del servei de l'aigua i el clavegueram, ha començat les obres de millora a la xarxa de sanejament en la zona est del nucli urbà, per a eliminar els problemes d'insuficiència de capacitat de la xarxa que generen inundacions en èpoques de pluja intensa.

La regidora de Medi ambient, Transport, Energia, Indústria i Serveis, Maria Luisa Aragó, ha visitat els treballs, que inclouen l'execució de més de 700 metres de col·lectors de grans diàmetres, fins als 1.500 mm. Els operaris han començat a treballar al carrer Estatut de l'Autonomia, seguiran pel carrer Sagunt i conclouran en l'Av. País Valencià. "Es una actuació molt important per al poble amb la qual volem resoldre el problema històric que suposa l'acumulació de l'aigua de pluja en alguns trams", ha dit la regidora. Tanmateix, Aragó ha manifestat la intenció del consistori "per seguir treballant de forma transversal amb els municipis del nostre voltant per aconseguir la major eficiència i sostenibilitat en relació als recursos hídrics".

PUÇOL



►El sábado 19 de febrero, en el Palau d'esports, el Club Esportiu Bàsquet Puçol realizó el acto oficial de presentación de los distintos equipos que componen la escuela y el club de esta localidad de l'Horta Nord.



BONREPÒS I MIRAMBELL

Bonrepòs i Mirambell inaugura una muestra de Carmen Raga por el 8M

REALIZAN UN TALLER SOBRE VIOLENCIA DE GÉNERO A TRAVÉS DEL CUENTO 'PEPUKA'

■ REDACCIÓN | **BONREPÒS**

El hall del Ayuntamiento de Bonrepòs i Mirambell acogió la inauguración de la exposición Esencial, de la diseñadora e ilustradora bonrepostina, Carmen Raga.

El acto estuvo enmarcado en la Semana de la Mujer 2022, con la que el Ayuntamiento, en colaboración con la Asociación de Mujeres del municipio y la Mancomunitat del Carraixet, está tratando de concienciar a la ciudadanía sobre la necesidad de continuar luchando por alcanzar la igualdad efectiva.

La exposición, organizada por la Asociación de Mujeres del municipio, mostraba alguna de las obras más relevantes de Carmen Raga, que buscan transmitir, a través de los colores y las texturas, sentimientos de calma y tranquilidad.

Según la propia ilustradora, "rodearnos de cosas bonitas afecta a nuestro estado de ánimo de una forma muy positiva", por lo que toda su obra gira en torno a las emociones.



Asistentes a la inauguración de la exposición. / EPDA

Además, Raga incluyó tres retratos de mujeres, en concreto de sus amigas, con el objetivo de reivindicar el papel de la mujer en la sociedad en este 8 de marzo.

Tal y como indica la presidenta de la Asociación, Conxa Alcover, "el objetivo de esta muestra fue visibilizar el trabajo creativo de esta vecina de Bonrepòs i Mirambell y poner en valor el esfuerzo de todas las mujeres que día tras día luchan por la igualdad de oportunidades y derechos".

La exposición podrá visitarse de 9 a 14 hasta el viernes 11 de marzo. Para aquellas personas que deseen conocer más a fondo la obra de Carmen Raga pueden visitar su página web: https://avvaestudio.com/

Por otro lado, al finalizar la exposición se realizó un taller sobre violencia de género, a través del cuento 'Pepuka y el monstruo que se llevó su sonrisa', a cargo de la pedagoga Estela Moreno Bermúdez. 'Pepuka' está basado en una historia real que hace reflexionar sobre la violencia de género y sobre la necesidad de identificar las señales de alarma y las relaciones tóxicas.

Este taller se está llevando a cabo también en el CEIP Mare de Déu del Pilar para que todos los niños y niñas aprendan la igualdad y la prevención de la violencia de género.

BONREPÒS I MIRAMBELL

Rafelbunyol da luz verde a un presupuesto de 8,8 millones de euros

■ REDACCIÓN | **RAFELBUNYOL**

El Ayuntamiento de Rafelbunyol ha aprobado su presupuesto de 2022 de 8.809.928,83 € para la recuperación social y económica del municipio, en el que destacan un paquete de medidas destinadas a los distintos grupos de la población con la finalidad de mejorar el bienestar social de la ciudadanía y el desarrollo económico de la localidad.

Los presupuestos de 2022, aprobados con el voto favorable del grupo municipal PSPV-PSOE, y el voto en contra de los grupos municipales PP, Ciutadans de Rafelbunyol y Compromís per Rafelbunyol, también cuentan con algunas novedades respecto a las partidas presupuestarias de años anteriores. Entre ellas, destacan 18.000€ para ayudas a familias numerosas, 4.000€ para subvencionar actividades extraescolares y un partida específica para personas mayores, que cuenta con 29.100€.

La voluntad del Consistorio con la recuperación social y económica del municipio también ha quedado reflejada en estos presupuestos, asignando la mayor partida económica (170.800€) a medidas destinadas a mejorar el bienestar social, entre las que se encuentran ayudas a familias en riesgo de exclusión.

Otra de las grandes partidas presupuestarias irá destinada a educación, con un total de 125.500€. En este ámbito, hasta 60.000 € irán destinados a ejecutar los proyectos en el ámbito educativo resultantes de los Presupuestos Participativos Sociales de Rafelbunyol 2021-2022. Además, también se impulsarán subvenciones para el transporte dirigidas a estudiantes y para la adquisición de material escolar.

A estas medidas se sumarían otras destinadas a la infancia, que cuenta con una cuantía de 16.200€, y otras a la juventud, con un presupuesto total de 49.848,79€.

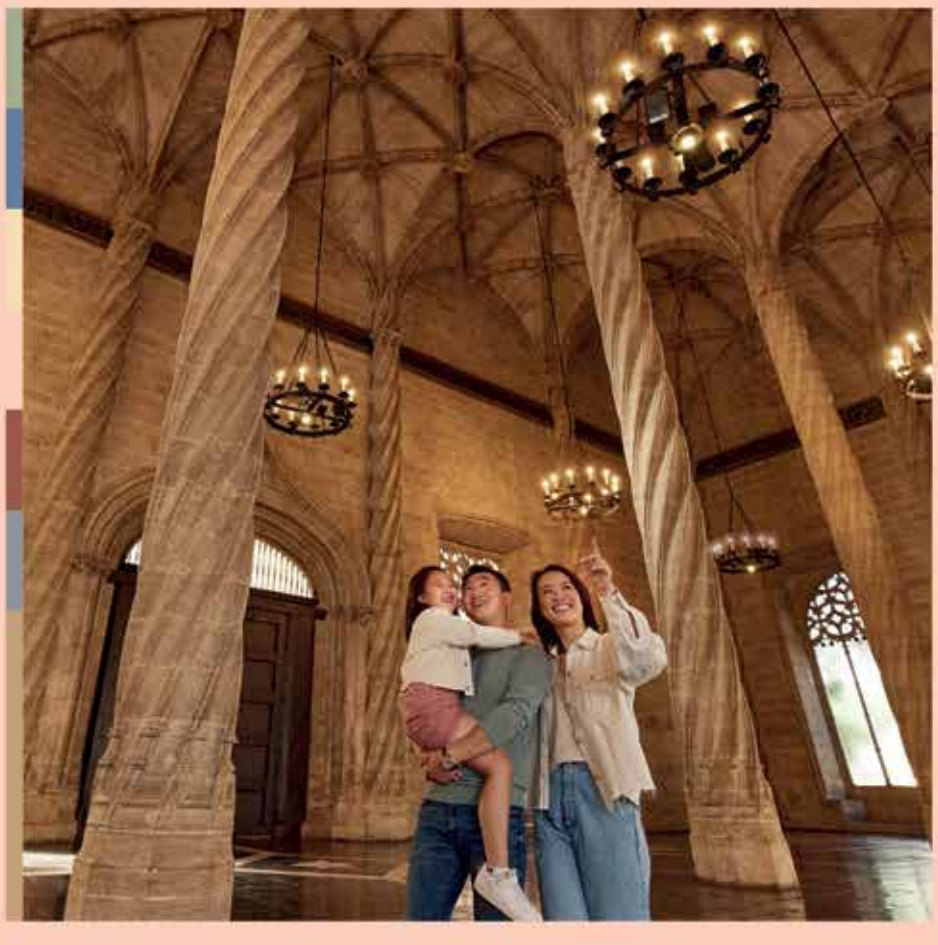

FOIOS

Tres comissions fan la festa a Foios

LA JUNTA LOCAL FALLERA DE FOIOS PLANTARÀ UN MONUMENT EN HOMENATGE AL PERSONAL SANITARI I AL SEU TREBALL EN LA PANDÈMIA

■ M. J. R. | **FOIOS**

Els fallers i falleres de la localitat de Foios estan ja preparats per a començar els seus dies més importants de l'any. Avinguda-Plaça Rei en Jaume, La Comunitat, i Màrtirs i Adjacents són les tres Falles del poble que enceten, des de finals de febrer i en el mes de març, unes jornades ben especials.

La programació va començar el dissabte 5 de març amb la l'exaltació de les Falleres Majors de cadascuna de les comissions. No obstant això, l'inici oficial de les festes va tingré lloc moments després amb la Crida des del balcó de l'ajuntament.

La programació continuarà el dissabte 12 de març, quan els falleres i les falleres es congregaran a l'Albereda des de les 17.30 hores per a l'inici de la Cavalcada del Ninot.

El dilluns 14 de març serà el moment de traure al carrer la falla municipal. Sota el lema 'Guanyarem!', la Junta Local Fallera de Foios, per segon any consecutiu, plantarà este monument que tindrà la signatura de l'artista faller Antonio Sales. Tal com ha assenyalat el regidor de Festes i Falles, Juan Antonio Pacha, "l'objectiu no és un altre que continuar commemorant la celebració de les Falles, declarades Patrimoni Cultural Immaterial de la Humanitat per la UNESCO". El monument tindrà aproximadament 4,5 metres d'alçada i una base de 2x1 metres. En aquesta ocasió, Junta Local Fallera ha volgut retre homenatge al personal sanitari i agrair el seu treball i dedicació durant tota la crisi sanitària. "S'han jugat veritablement la vida per salvar la nostra, i no sempre li ho hem sabut agrair", ha afegit. A tot el personal sanitari anirà dedicada la Falla d'enguany. Així, coronant la plaça es representarà la figura d'una infermera que, damunt d'un pedestal, ocuparà per fi el lloc que mereix.

Continuant amb la prgramació, el divendres 18 de març serà el torn de l'ofrena, a les 17 hores des de la Falla Avinguda-Plaça Rei en Jaume. Finalment, el dissabte 19, es concentrarà la major part dels actes. Primer, a migdia, a l'església tindrà lloc la missa de Sant Josep. Posteriorment, a les 13.30 al parquing del Sector Sud hi haurà una mascletà. I ja a la nit arribarà el torn de la Cremà. La primera falla en encendre's serà la d'Avinguda-Plaça Rei en Jaume, a les 23 hores. Mitja hora més tard, serà el torn de Màrtirs i Adjacents, i a mitjanit La Comunitat. Tancarà la nit del foc la cremà de la falla municipal que està previst que done començament a les 24.30 hores concentrant a la plaça del Poble l'activitat fallera en un final de festa emotiu i il·lusionant al mateix temps.






Verónica Moreno, Soraya Montalt, Manu Montalt i Víctor Ros la Falla Avinguda-Plaça Rei En Jaume. / EPDA






Rosa Maria Puig, Paula Velasco, Fernando Bascuñán i Emili Calvo de la Falla Màrtirs i Adjacents. / EPDA






Vicen García, Ruth Marco i José Ferrer de la Falla La Comunitat. / EPDA

President de la Junta Local



Representants de les festes falleres en un dels actes celebrats a Foios. / EPDA





DIPUTACIÓ DE VALÈNCIA
Estar a valor amb el Ajuntament
VALÈNCIA TURISME

PATERNA





Izquierda, acto de la Crida de Paterna que abrió las Fallas de 2022. Derecha, las Falleras Mayores, acompañadas del alcalde y la presidenta de la Junta Local Fallera. / EPDA

La Crida abre las Fallas en la ciudad de Paterna

CON LA PLANTÀ DE UNA ESTORETA DE HIERRO, EL AYUNTAMIENTO HA RENDIDO ESTE AÑO HOMENAJE A LAS FALLAS DE LA POBLACIÓN

■ M. J. ROS | **PATERNA**

Las Falleras Mayores de Paterna, Natalia Martínez y Arantxa Giménez, acompañadas del alcalde de la localidad, Juan Antonio Sagredo, y la presidenta de la Junta Local Fallera, Amparo Jiménez, dieron la bienvenida a las Fallas desde el balcón del Ayuntamiento.

Los falleros y falleras de Paterna se dieron cita en la plaza Enginyer Castells para celebrar el inicio de las fiestas josefinas con un colorido espectáculo de música y luces proyectado sobre la fachada del palacio consistorial.

LA CORDÀ

Era el pistoletazo de salida de las Fallas 2022, en las que la localidad lució con todo su esplendor en la ciudad de Valencia. Y es que Paterna mostró la especial relación que mantiene con la pólvora y el fuego con la exhibición de 'la millor Cordà del món' que llevó a cabo en la plaza del Ayuntamiento de València ante los más de 4.000 asistentes que congregó el evento pirotécnico con el que se dio inicio a las Fallas de este año.

La Cordà que Paterna llevó a València duró 15 minutos y fue dedicada a la paz en el mundo. Antes de comenzar el acto, los 60 tiradores participantes formaron un circulo de la paz uniéndose entre ellospara seguidamente prender la mecha de los cohetes con fuego sagrado bendecido y encendido de la vela de la capilla del Sagrario del Cristo de la Fe de la parroquia de San Pedro de Paterna y trasladado hasta València en un farol.

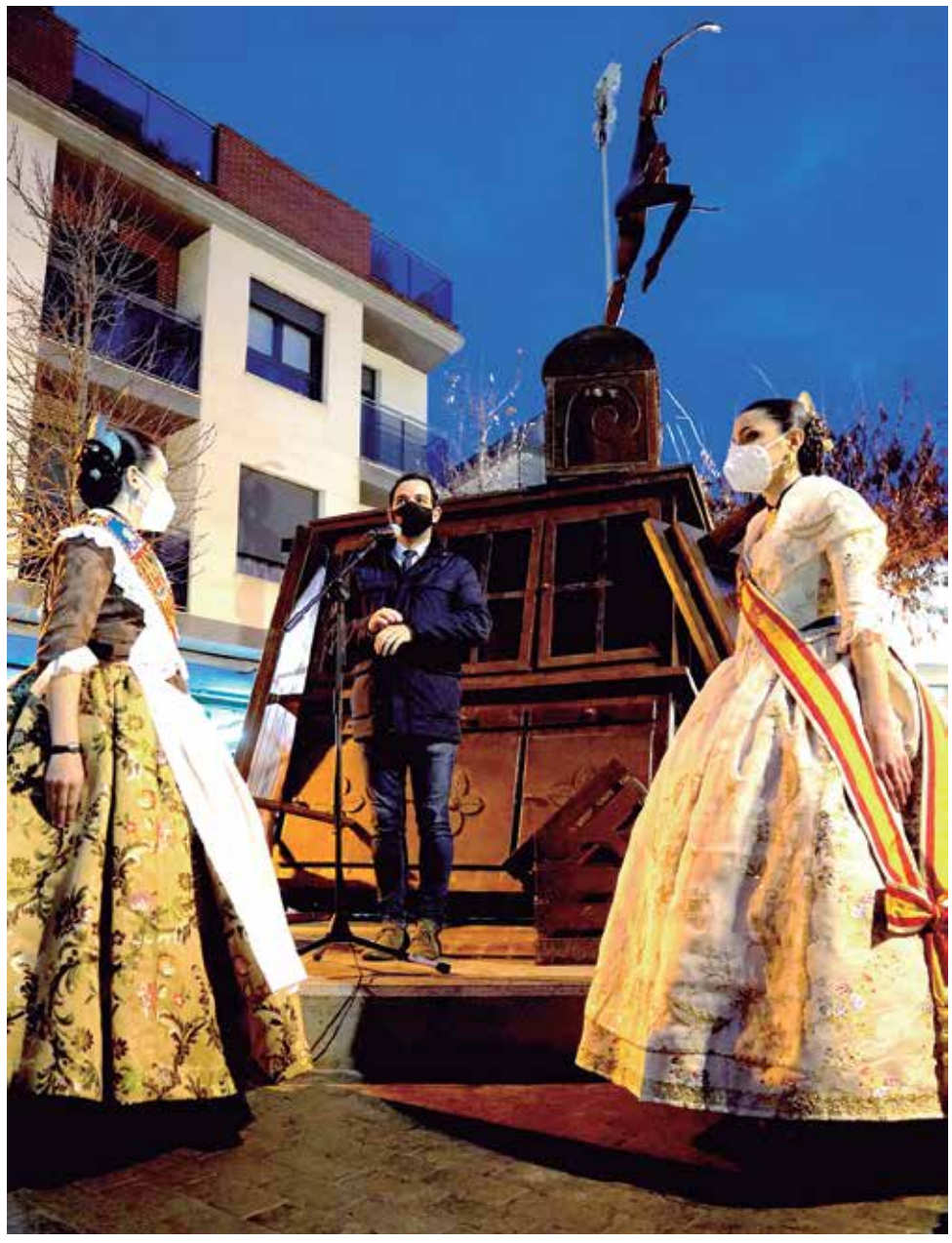

Las falleras mayores de Paterna y el alcalde junto al monumento fallero. / EPDA

"Estamos completamente orgullosos y emocionados de haber podido llevar nuestra Cordà a un lugar icónico como es la plaza del Ayuntamiento. Por eso quisimos aprovechar esta alianza de fuego que ha habido entre dos ciudades hermanas como Paterna y València para demostrar que la pólvora puede y debe ser entendida como unión y tradición, pero nunca como guerra", señaló el alcalde de Paterna, Juan Antonio Sagredo, que también participó como tirador en el evento junto a la concejala de Turismo, Cultura y Fuego, Teresa Espinosa.

La Cordà de Paterna se desarrolló envuelta en todo ese ritual que la acompaña y que la ha hecho ser reconocida como Bien de Interés Cultural Inmaterial el pasado mes de enero. Además del tradicional pasacalles de cohetes de lujo estático que precedió a la Cordà también hubo un pequeño homenaje al Coeter Mayor Emérito Pepín Damián con la emisión del Bando sobre obligaciones y recomendaciones de tiradores y público asistente a la Cordà con su voz.

Además, y como es tradición en las mascletàs de Fallas, el vecino paternero, Juan Pinazo, conocidos como 'El Algarrobo', se colocó su particular casco verde, indicando con este gesto que todo está preparado. En ese momento, desde el balcón del Ayuntamiento, lasFalleras Mayores de Valencia, Carmen Martín y Nerea López junto con las Falleras Mayores de Paterna, NataliaMartínez y Arantxa Giménez indicaron al CoeterMajor que podía comenzar la Cordà.

Al finalizar el disparo de los 342 kilos de pólvora sonó el Himno de la Cordày seguidamente el cielo de València se iluminó con un ramillete de fuegos artificiales.

ESTORETA DE HIERRO

Además, la gran familia fallera de Paterna cuenta ya con un monumento dedicado a las Fallas de la ciudad. Se trata de una estoreta de hierro, obra del escultor valenciano Toni Marí, de 6 metros de altura y una base de 4 metros cuadrados, que se ha emplazado en el céntrico enclave ajardinado conocido como Parque de la Gallineta.

Hace unos días, Juan Antonio Sagredo junto con la concejala de Turismo, Cultura y Fuego, Teresa Espinosa, se dieron cita en la escultura acompañados por miembros del equipos de gobierno y la corporación municipal, el artista Toní Marí, Junta Local Fallera (JLF) así como las Falleras Mayores y sus cortes de honor para celebrar su plantà en la ciudad en un emotivo acto en el que se depositaron flores blancas a los pies del monumento a favor de la paz y en solidaridad con el pueblo ucraniano.

PATERNA

Paterna habilita en sus bibliotecas una sección especial dedicada a los Llibrets

LAS COMISIONES FALLERAS DE LA CIUDAD HAN ENTREGADO CINCO EJEMPLARES DE SUS LLIBRETS

■ REDACCIÓN | **PATERNA**

El Ayuntamiento de Paterna, a través de la Concejalía de Bibliotecas y Museo, ha habilitado en las bibliotecas municipales de la ciudad una sección especial dedicada a los Llibrets de Falla. Así lo ha anunciado el concejal responsable del área, Roberto Usina, quien ha destacado "la gran labor que realizan las comisiones falleras a favor de la cultura y de la lengua a través de los llibrets" al mismo tiempo que ha asegurado que "con esta iniciativa buscamos sacar estos trabajos más allá de los casales para que estén al alcance de cualquier vecino o vecina de nuestra ciudad, poniendo en valor el esfuerzo y la creatividad de las comisiones".

La biblioteca de la Cova Gran reunió a las delegaciones de llibrets de las comisiones falleras de la ciudad, a representantes de Junta Local Fallera y a las Falleras Mayores de Paterna, Natalia Martínez y Arantxa Giménez y sus cortes de honor en el acto de entrega de llibrets.

Cada comisión ha aportado 5 ejemplares del llibret de su Falla que permanecerán expuestos durante los meses de marzo y abril en las bibliotecas de La Cova Gran y Vicente Miguel Carceller de La Canyada y en las agencias de lectura de Campamento, La Coma y Terramelar y que, luego, pasarán a formar parte del archivo.



Acto de entrega de los llibrets de Paterna. / EPDA

PATERNA

Compromís convoca sus dos premios falleros

■ REDACCIÓN | **PATERNA**

Compromís per Paterna ha vuelto a convocar sus dos premios falleros, ya consolidados, para las fallas del municipio de cara a la celebración de las fallas 2022 en Paterna. Cómo es tradición la formación ha invitado a todas las comisiones falleras a participar en los premios 'Et cremarè amb un Somriure' y al premio 'Vicent Miguel Carceller'. El premio 'Et cremaré amb un somriure' premiará como cada año al ninot con mayor creatividad y sátira política, y que represente la situación política o personaje más malo, vergonzoso y que más se merezca ser quemado. Ya existen premios en ninots indultados, ninots que evitan las llamas y perduran en el tiempo, con este premio buscamos todo lo contrario, buscamos el ninot que, con mejor sátira política y creatividad, represente aquello que sea más merecedor de quemarse y purificar su espíritu", señala el portavoz de la formación Juanma Ramón.



ALMÀSSERA

Les Falles d'Almàssera tornen a eixir al carrer

■ M. J. R. | **ALMÀSSERA**

El 27 de febrer Almàssera donà començament a les Falles 2022 amb la Crida des del balcó de l'Ajuntament a les 13 hores. Prèviament, les tres comissions falleres del poble realitzaren una Macrodespertà conjunta amb la participació de totes i tots els fallers de la localitat d'Almàssera per a donar la benvinguda a les noves festes josefines que tracten de recuperar la normalitat després de la parada provocada per la pandèmia.

Estos van ser els primer compassos de les falles a esta població de l'Horta Nord, on també es va organitzar l'exposició del ninot al pati de l'Ajuntament, en la que cada comissió fallera va presentar una figura de cada un dels seus monuments, junt un xicoteta explicació sobre el monument corresponent.

La creativitat tindrà el seu protagonisme el dissabte 12 de març quan els carrers del municipi s'ompliran de color amb la Cavalcada del Ninot que començarà a les 18.30 hores. L'entrega de premis tindrà lloc el dia 16 de març a la plaça Major de la localitat.

D'altra banda, la plantà dels monuments de les comissions Almàssera, El Trull i Ventorrillo marcarà l'inici de la programación de la setmana gran de les falles 2020 on està garantitzada la diversió al voltant dels casals de les comissions falleres de la població.

Durant estos dies també es seguiran celebrant alguns actes compartits en els que participaran els fallers i falleres de les tres comissions de la població. És el cas l'Ofrena que tindrà lloc el dia 18 de març, a partir de les 18 hores, quan es farà l'entrada a la plaça Major de les comissions falleres per omplir de flors a la Mare de Déu. Després hi haurà un castell.

El dia gran de les festes, el 19 de març, començarà a les 12.30 hores amb una missa en honor al patró, a les 14 hores sonarà la Mascletà i, a partir de les 21 hores, vindrà el moment més esperat amb la Cremà de les falles infantils i principals de les tres comissions d'Almàssera.



Azucena Botella, Aitana Ferrer, Raúl Ferrer i Guillem Ferrer de la falla Almàssera. / EPDA



Carmina Soler, Nerea Martín, Vicente Soler i María Amparo Soler de la falla Ventorrillo. / EPDA



Andrea Segura, Alba Segura i Manuel Badenes de la falla El Trull. / EPDA



SALUDA

Ramón Puchades

ALCALDE D'ALMÀSSERA

Estimades falleres i fallers.

Sempre és motiu d'alegria poder dirigir-vos unes paraules a través d'aquesta salutació. Però en aquest cas ho és especialment pels temps que ens ha tocat viure.

I vull començar aquestes línies donant les gràcies a totes les persones que formeu part del col·lectiu faller d'Almàssera. Gràcies per tot el vostre treball, la vostra paciència, la vostra responsabilitat i, sobretot, la vostra perseverança per mantenir vives les Falles.

Per a un poble com el nostre és importantíssim la tasca que feu des de cada comissió, fomentant la cultura, la convivència, mantenint les tradicions i fent d'Almàssera un poble viu.

Començàvem 2020 amb els primers passos de la Junta Local Fallera, un ens nascut de la concòrdia, el consens i el treball en equip per a potenciar la festa fallera a Almàssera. La pandèmia no ens va permetre finalitzar les Falles 2020 que amb tanta il·lusió havíem preparat. Tanmateix les ganes, el treball i la voluntat que totes i tots tenim continua tant viva com sempre. Mostra d'això han sigut les activitats i esdeveniments que s'han anat adaptant al llarg d'aquests dos anys i el plantejament d'altres noves.

L'esforç de tota la societat i el gran treball de personal sanitari, científic, seguretat ciutadana i tants i tants sectors professionals i cívics fa que puguem veure amb esperança el futur immediat, tot i haver d'aturar-se en alguns moments de repunt del virus.

Aquestes Falles 2022 representen la recuperació de la festa, sempre estant alerta per qualsevol variació i continuant demostrant la responsabilitat i el trellat que s'ha demostrat fins ara.

Desitge de tot cor que puguem gaudir, de nou, del millor de les Falles al nostre poble, de poder compartir amb companys, familiars i amistats i amb tot el veïnat d'aquesta meravellosa festa.

Calfem motors, que les Falles 2022 ja comencen!

DE LA FESTA **SEGURA**
LA VESPRA **RESPONSABLE**

GENERALITAT VALENCIANA | TOTS A UNA veu

Falles 2022

NORMES I RECOMANACIONS

Ús obligatori de la mascareta
- En espais tancats
- En espais oberts si hi ha aglomeracions
- En les revetles i discomòbils
- En la recollida del Ninot

Ús recomanable de la mascareta
- En cercaviles i en la despertà

La mascareta no és obligatòria
- Per a les persones que desfilen en les ofrenes

Celebracions en casals o carpes
- Els dinars, esmorzars i sopars es desenvoluparan preferiblement a l'aire lliure, en carpes amb només dos laterals o en carrers delimitats
- No hi ha limitació de comensals per taula, ni en la separació entre taules
- El consum serà assegut en taula, si bé es permet l'ús de la barra per al consum sempre que es mantinga la distància de seguretat interpersonal
- Ventilar adequadament els casals
- Es recomana que eviten acudir als esdeveniments les persones amb simptomes compatibles amb Covid-19

Més informació

ALBORAYA

Una programación llena de pólvora, fuego y tradición para retomar las fallas en Alboraya




Aura Pardo i Natalia Camps de la falla del Poble. / EPDA




Alicia Albert i Sandra Tejedor de la falla El Palmaret. / EPDA




Susana Panach i Alejandra Rallo de la falla Miracle. / EPDA




Mireia Climent i Lidia Bosch de la falla Rei En Jaume. / EPDA



Mila Cerdá i Nora Mateos de la falla Saplaya. / EPDA




Mara Monchol i Karina Monchol de La Nova d'Alboraia. / EPDA

■ M. J. ROS | **ALBORAYA**

Vecinos, vecinas y turistas ya están disfrutando del ambiente fallero en Alboraya. Las fiestas josefinas han vuelto al municipio de mútuo acuerdo entre el Consistorio y la Junta Local Fallera gracias a la mejora de las condiciones sanitarias después de haberse ausentado durante los dos últimos años a causa de la pandemia de la COVID-19 con el fin de garantizar la seguridad de todas las personas.

Durante el último mes se han estado llevando a cabo las presentaciones de las falleras mayores y los presidentes de cada una de las 8 comisiones que conforman las fiestas en el municipio. Esta línea de salida se ha saldado con la celebración de la Crida, un pasacalle por las playas y una macrodespertà, citas que han devuelto el ambiente de pólvora, fuego, tradición, música y diversión responsable tan característicos de estas fechas en Alboraya. Lo ha hecho, eso sí, prescindiendo de la habitual Gala Fallera con el fin de mantener la seguridad sanitaria.

Por delante queda la recta final de estas fiestas: la entrega de premios a los monumentos se llevará a cabo el miércoles, 16 de marzo, a las 18 horas en la plaza del Carmen, un espacio amplio y al aire libre que suele acoger estas citas. La ofrenda de flores se realizará el viernes, 18 de marzo, a la misma hora y en el mismo sitio. La misa a San José (12.30 horas en la Iglesia Asunción de Nuestra Señora) y la cremà (a las 20 horas los monumentos infantiles y a las 22:00 horas los grandes) forman el último día de fallas.

TURISME

Susana Cazorla, concejala de Cultura Festiva, se muestra muy satisfecha con la programación que han preparado el Ayuntamiento de Alboraya y la Junta Local Fallera: "Nos hemos adaptado a la nueva normalidad que nos ha traído el coronavirus y hemos creado una propuesta que está garantizando por igual la diversión propia de nuestras queridas fallas y la seguridad de todas las personas participantes y asistentes".

El alcalde de Alboraya, Miguel Chavarría, coincide con la concejala. En palabras del primer edil, "las fallas son una de las citas más importantes de nuestro municipio. Las 8 comisiones y la Junta Local hacen una labor esencial para que esta tradición de Alboraya sea espectacular. Las fallas forman parte de nuestro atractivo cultural, que recogemos en la nueva marca turística que presentamos hace poco en FITUR 2022, Alboraia Turisme".



Eva Mª Fayos i Estela Fayos de Platja Patacona-Camí de Vera. / EPDA




Sofía Pérez de Calvet. / EPDA

De este modo, el último fin de semana de febrero la Crida inició la celebración de las Fallas de Alboraya. Falleras Mayores y Presidentes del municipio se reunieron en el



primer gran acto público de las fiestas josefinas con un espectáculo pirotécnico nocturno como novedad. Las 8 comisiones falleras que actualmente conforman las fiestas josefinas de Alboraya convocaron a sus máximos representantes en la Crida 2022 celebrada en la plaza del Carmen, espacio al aire libre habitual en esta celebración.

Durante la Crida, las personas asistentes pudieron disfrutar de los ya habituales bailes regionales, ofrecidos esta vez por las fallas Rei en Jaume, Palmaret y Del Poble. A su término, la pirotecnia Europlá puso en marcha un espectáculo pirotécnico nocturno que iluminó el cielo de Alboraya con una gran variedad de colores.

La fiesta ha estado en constante evolución y mejora en Alboraya en los últimos años, siendo la incorporación del castillo nocturno la más reciente novedad. Otro de los aspectos introducidos recientemente es la inclusión social: incorporado en 2018, las principales citas de las Fallas de Alboraya cuentan con una intérprete de lenguaje de signos de FESORD y un espacio reservado para personas con movilidad reducida.

LA POBLA DE FARNALS

Les cinc comissions de La Pobla de Farnals donen inici a les Falles 2022

■ REDACCIÓ | **LA POBLA**

L'olor a pólvora, la música i la festa tornaren als carrers de La Pobla de Farnals amb la celebració de l'acte de la Crida de les Falles. Les cinc comissions es reuniren a la plaça Sant Vicent on van ser rebudes pels representants municipals. El regidor de festes, Sergio Cebrián, va obsequiar a les falleres majors amb rams de flors i tot seguit s'inicià una cercavila pels carrers del Poble. En tornar a la plaça, les màximes representants del món faller pujaren al balcó de l'Ajuntament, des d'on les falleres majors de Ramonet el Traquer, Celia Valero i Esperanza García, donaren inici amb els seus parlaments a la tan esperada celebració de la festa després de dos anys de pandèmia. L'alcalde de la Pobla, Enric Palanca, va cloure l'acte donant la benvinguda a les comissions i es va referir a la situació sanitària que per fi permet revifar les flames del sentiment valencià.



Les representants de les cinc comissions al balcó de l'Ajuntament de La Pobla de Farnals. / EPDA



MONCADA

Moncada ja està immersa en les Falles 2022

■ M. J. ROS | **MONCADA**

La Junta Local de Moncada i l'Ajuntament de la ciutat estan immersos en la celebració les Falles 2022, en les que torna la normalitat en els actes amb les oportunes mesures sanitàries. "Junt a les huit comissions falleres esperem disfrutar d'uns dies de festa i convivència amb responsabilitat, demostrant que el col·lectiu faller sap adaptar-se a qualsevol circumstància sense perdre la seua passió per les nostres tradicions", ha assegurat l'alcaldessa de Moncada, Amparo Orts. "Espere que estos dies festius vos retornen tota l'entrega que heu demostrat durant estos mesos i que estiguen plens d'il·lusió i retrobaments", ha afegit.

Va ser el diumenge 26 quan varen començar oficialment les festes. A les 7 hores del matí, fallers i falleres es donaren cita en el mercaparking per a disfrutar d'una despertà que anuncià que la ciutat ja està en Falles. Per la vesprada, a les 17 hores, des del balcó de l'Ajuntament les Falleres Majors de Moncada, Maria Gutiérrez i Irene Gimeno, protagonitzaren el tradicional acte de la Crida. Després, es dirigiren al Centre Cultural Blasco Ibáñez, on varen ser exaltades junt a les seues Corts d'Honor i les Falleres Majors de les huit comissions de la ciutat (Les Eres, El Palmar, La Tauleta, Amics de Masies, Tos Pelat, El Mercat, Del Poble i Badia).

Els actes continuaren el 4 de març, quan les comissions feren entrega del seu ninot indultat per a l'Exposició, en un acte que tingué lloc a partir de les 20 hores en el Mercat Municipal. El dia següent va ser la Cavalcada del Ninot, que des de les 17 hores va omplir de festa i música els carrers del recorregut tradicional. I el diumenge, 6 de març, s'inaugurà l'Exposició del Ninot, que podrà ser visitada en l'entrada del Mercat Municipal.





Maria Gutiérrez i Irene Gimeno, les falleres majors de la ciutat de Moncada, i la seua Cort d'Honor a l'Ajuntament. / EPDA





El dia 12 de març també estarà marcat en els actes fallers de Moncada, ja que se celebrarà el tradicional dia de convivència fallera. Començarà a les 18 hores amb el "carretotuning" i continuarà a partir de les 21 hores amb un sopar de germanor. Una mascletà nocturna a les 23:45 en la Plaça de Sant Jaume tancarà la jornada.

SETMANA FALLERA

La setmana gran començarà el dia 15 de març amb la Plantà i continuarà el dia 16 amb l'Entrega de Premis en la Plaça Sant Jaume, a partir de les 18 hores. L'Ofrena de flors a la Mare de Déu serà el divendres 18 a partir de les 17 hores, quan totes les comissions falleres i la Junta Local realitzaran el recorregut tradicional per a acabar en l'Ermita de Santa Bàrbara. Els actes arribaran a la seua fi el dia 19, amb la Missa i Ofrena a Sant Josep a les 12 hores i la Cremà, que començarà a les 21 hores.

L'alcaldessa de Moncada, Amparo Orts, ha assegurat que aquestes Falles "seran especials en molts sentits, perquè tots i totes tenim moltes ganes de tornar a sentir la música, el color i l'alegria de la nostra festa gran". "Convide a tots els nostres veïns i veïnes a eixir al carrer i viure amb intensitat les Falles 2022 de Moncada, units en el respecte i amb ganes de fer d'estos dies un record inesborrable", ha conclòs la responsable municipal.









SALUDA



Amparo Orts

ALCALDESSA DE MONCADA

A les portes dels dies grans de les festes josefines, els nostres pobles comencen a invadir-se d'un fulgor que s'ha mantingut latent durant mesos. Les llums estan preparades, els blusons ja llueixen pels carrers i els petards anuncien el que està per vindre. Per fi, març torna a ser sinònim de Falles. Han sigut temps difícils per al col·lectiu faller, que ha vist cancel·lades les seues festes en dos ocasions; però amb la mateixa essència de la nostra festa, ha sabut ressorgir, adaptant-se a noves realitats. Un clar exemple de resiliència i de com, amb coratge i unió, es poden superar les adversitats.

Perquè en cap moment hem perdut l'esperança de viure de nou la nostra festa i vibrar amb totes eixes emocions i sensacions tan especials que els valencians i valencianes coneixem de veres. Els passacarrers alegrant els matins, els nostres xiquets i xiquetes disfrutant en família dels petards, les comissions desfilant amb fervor cap a la Mare de Déu, les nits de música i diversió, la cendra final que ens plena els ulls de llàgrimes...I ha sigut esta flama encesa, plena de confiança, la que ara ens permetrà viure unes festes de retrobaments i de valorar, encara més, tota la seua grandesa.

Les Falles són germanor i vincle, són vida als Casals, que s'omplin de somriures i vivències. Són arrels, reafirmació de la nostra identitat, tradicions que es perpetuen i mimen any rere any. I són, com no, festa al carrer, optimisme i bon humor. Un cúmul d'ingredients que aconsegueixen que tota la societat valenciana visca amb intensitat i connexió esta setmana gran. Estic segura que, enguany, tots i totes tancarem per un moment els ulls, assimilant la combinació de música, pólvora i alegria, i sentirem com mai l'orgull de saber que les Falles són Patrimoni de la Humanitat.

A Moncada ho tenim tot preparat per a acompanyar a les huit comissions falleres en estos dies. Algunes d'elles celebren enguany importants aniversaris: la Falla d'El Poble i El Mercat complixen 40 anys; la Falla Badia celebra el seu 35é aniversari, i la Falla Les Eres i El Palmar els 25 anys. Junt amb la Falla Tos Pelat, la Falla La Tauleta i la Falla Amics de Masies, ompliran els nostres carrers de l'ambient festiu que tant hem enyorat. Des d'ací vos convide a exaltar, junts i juntes, la vostra devoció per les Falles, perquè la ciutat de Moncada s'invadisca de goig i fervor. I espere, de tot cor, que estos dies vos retornen tota l'entrega que heu demostrat durant estos mesos.

En este 2022 renaix la il·lusió, i per això confie que tots i totes viurem estos dies tan anhelats amb seny, units en el respecte i amb ganes de fer d'estes Falles un rècord inesborrable. Falleres, fallers, veïns i veïnes dels nostres pobles, vos espere en els carrers per a fer gran la nostra festa.



MASSAMAGRELL

Massamagrell s'ompli de festa i tradició

■ M. J. R. | **MASSAMAGRELL**

El 27 de febrer, Massamagrell va donar el tret d'eixida a les seues Falles amb el tradicional acte de la Crida. Les set comissions falleres del municipi es concentraren a les 11.30 hores del matí en la plaça Martínez Beneyto per a donar inici a la cercavila fins a la plaça de la Constitució.

Una vegada allí, sobre les 12.30 hores, les falleres majors i presidents de cada falla, van pujar al balcó de l'Ajuntament per a donar la benvinguda a les Falles de Massamagrell davant les seves comissions falleres i veïns i veïnes en general, i convidar-los a participar en els diferents actes de les festivitats josefinas.

En aquesta ocasió, van ser les representants infantils les encarregades de conduir el discurs, després que en 2020 fossin les falleres majors els qui donessin l'inici a les festes, i donant aquesta oportunitat tan especial a les més menudes.

Després d'elles, l'alcalde de Massamagrell, Paco Gómez, es va dirigir als veïns i veïnes donant la benvinguda a les festes: "Per fi tornem a veure al nostre poble en falles. Després de dos anys estranys sense poder gaudir-les, ara tornem amb moltes ganes i amb més força que mai".

Després de les paraules de l'alcalde, va sonar l'himne de la Comunitat Valenciana i a l'església es va realitzar una ofrena a la patrona de Massamagrell, la Verge del Rosari.

La regidora de Festes, Nina Sepúlveda, advertix que "aquestes falles no hem d'oblidar-nos de la precaució i de les mesures de protecció. Si volem celebrar aquestes festes fins a l'últim cal actuar amb responsabilitat i respectar les mesures establertes en tots els actes".

El calendari faller continuà el dissabte 5 de març amb l'exaltació, el diumenge 6 amb la marxa fallera, i el dia 12 amb la cavalcada, tot això abans de gaudir de la setmana fallera.

El 16 de març seguiran els actes amb l'entrega de premis als monuments fallers de la població que es plantaran durant el cap de setmana. Eixe dia, a les 17 hores, tindrà lloc la concentració en la plaça de l'ajuntament de les set comissions falleres del poble per fer entrega dels premis obtinguts als monuments fallers.

El 18 de març es viurà un dels moments més emotius de la setmana fallera amb l'ofrena a la Mare de Déu dels Desamparats.

Així s'arribarà al 19 de març, el dia gran. La jornada començarà amb una cercavila per anar a la missa en honor al patró de la festivitat. L'acte conclourà amb so de la mascletà en la en la plaça la Noria de Massamagrell a partir de les 13 hores. La festa es traslladarà als casals fins que arribe el moment de la Cremà. Així, a les 22 hores es donarà fi a les festes cremant cada un dels monuments.





Paula García i Greta Muñoz de la Falla El Tro. / EPDA





Ana María Camarena i Mónica Rausell de la Falla L'Amistat. / EPDA





María Vecina i Daniela Monsalve de la Falla La Raval. / EPDA





Aroa Berga i Pedro López de la Falla Les Casetes. / EPDA





Mª Amparo Jiménez i Marta Mestre de la Falla Mas de Grell. / EPDA





María Moreno i Abril Jurado de la Falla Plaça Inmaculada. / EPDA



MASSALFASSAR

Massalfassar ja està en Falles



Eva Díaz de Rei En Jaume. / EPDA



Pilar Amador de Rei En Jaume. / EPDA

■ M. J. ROS | **MASSALFASSAR**

L'olor a pólvora, la música i la festa han tornat als carrers de Massalfassar per a la celebració de les Falles 2022 que recuperen la normalitat, amb algunes restriccions, després de dos anys de pandèmia. La Crida del passat 6 de març va donar el tret d'eixida a les festes d'enguany que giren al voltant de la falla La Plaça.

La programació es reprén aquest cap de setmana amb la tradicional cavalcada que recorrerà els carrers de la población a partir de les 18 hores i després hi haurà ball al casal. El dia 15 de març serà la Plantà oficial dels monuments fallers i, al dia següent, a les 18 hores hi haurà una xocolatada subvencionada per l'Ajuntament de Massalfassar. Els actes continuaran el 17 de març amb jocs per als xiquets i playback per la nit al saló d'actes. El 18 de març serà el moment de l'ofrena a la mare de déu i, per la nit, es farà ball al casal. El dia de Sant Josep començarà amb passacarrer, misa i mascletà. La festa acabarà amb la nit del foc.



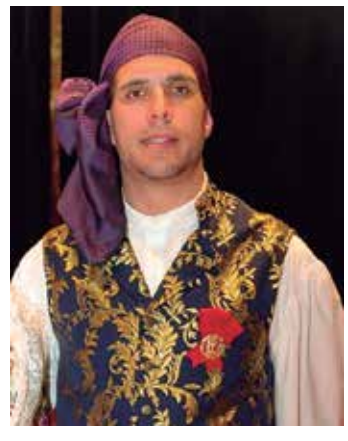

Nuria Andreo i Oscar López de la Falla la Plaça. / EPDA





Paula Izquierdo i Iker López de la falla la Plaça. / EPDA

Centro Comercial Alcampo Alboraya

¡Qué rico es cocinar!

Hasta el 16 de marzo de 2022
Al solicitar tu Tarjeta Alcampo Oney
TE REGALAMOS HASTA
10€



QUID
SARTENES Y OTROS
ACCESORIOS DE COCINA
MODELO MOSS

Sartén 20 cm
El ahorro está en el precio
7,95€

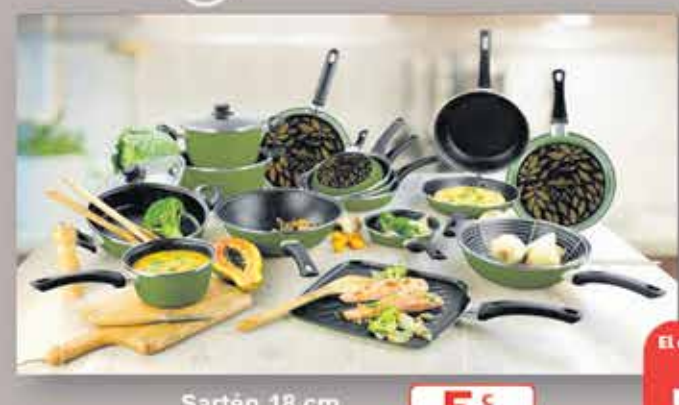

Magefesa
SARTENES Y
OTRAS PIEZAS
DE COCCIÓN
EN ACERO
ESMALTADO CON
ANTIADHERENTE
BICAPA

Sartén 24 cm
El ahorro está en el precio
7,99€

Sartén 24 cm 9,95€
Bote de vidrio con tapa de color 0,5L ó 1L. 1,99€
Utensilios de cocina 1,99€
Tabla de cortar 27x20cm 4,50€
Aceitera 0,5L. 2,99€
Sartén 18 cm 5,99€
Sartén freidora con cestillo 26cm 13,50€
Olla 20 cm con tapa de vidrio 14,99€

Tu compra online en alcampo.es
Autovía V-21 Salida Alboraya - 46120 Playa de Alboraya
Alcampo y la vida cambia

SALUDA



Cristina Civera

ALCALDESSA DE MUSEROS

Estimats veïns i veïnes, l'olor de pólvora, la llum, el color i la música als carrers torna una vegada més a Museros. Després de dos anys marcats per la crisi sanitària, enguany per fi podrem gaudir de la nostra tradició i cultura.

Des d'ací, m'agradaria felicitar la comunitat fallera pel gran esforç que ha realitzat durant tota aquesta atípica situació. Les dos comissions del nostre municipi han demostrat el seu compromís i dedicació amb Museros. Però, també m'agradaria posar en valor el sacrifici de tot el sector faller que s'ha vist econòmicament perjudicat per la pandèmia.

Gràcies a l'esforç de la nostra ciutadania, hui podem celebrar aquestes Falles amb il•lusió i entusiasme. Unes dates que estaran plenes d'esdeveniments perquè tota la població de Museros puga apreciar el nostre patrimoni. En la fi d'aquest cicle faller, els nostres monuments lluiran als carrers perquè les comissions visquen aquestes Falles com es mereixen.

Finalment, m'agradaria felicitar les falleres majors i els presidents de la Falla de Museros i la Falla El Castell per demostrar tant d'aguant i ser la representació de la nostra cultura, entusiasme, passió i dedicació. Espere que gaudiu d'aquestes esperades Falles, com recompensa a tot el sacrifici que han realitzat les comissions durant tot aquest temps d'espera.

El compte enrere per a gaudir de la nostra festa ja ha començat. Confie que la població i la comunitat fallera de Museros aculla aquestes esperades Falles amb responsabilitat i complint amb les mesures sanitàries.

Visca les Falles!

MUSEROS

Museros reviu la tradició fallera





Marta Brisa i Mireia Jiménez de la Falla Museros. / EPDA





Sergio Sánchez i Vicent Civera de la Falla Museros. / EPDA





Lluna Garcia i Carla Badenes de la Falla El Castell. / EPDA



Paco Costa de la Falla El Castell. / EPDA



Els representants de les falles amb l'alcaldessa de Museros al saló de plens. / EPDA

■ M. J. R. | **MUSEROS**

La Crida des del balcó de l'Ajuntament de Museros va obrir un any més la setmana fallera que traslladarà l'activitat durant aquests dies als casals de la falla El Castell i la falla Museros on es tracta de recuperar la normalitat, sempre amb cura i complint les normes, després de dos anys de pandèmia.

Actes com la Crida o l'Exaltació han segut els primers compassos d'una programació que continuarà el dissabte 12 de març amb la cavalcada de disfresses en la que participaran els fallers dels dos casals de la població acompanyats per les xarangues.

LA PLANTÀ

El dimarts 15 de març, com mana la tradició, es plantaran els monuments principals de les dos comissions de la localitat de Museros i, al voltant d'ells, començarà la celebració dels dies grans. Al dia següent, es trauran al carrer els monuments infantils en una jornada dedicada als més menuts en la qual hi haurà dinars, sopars, parc infantil...

El dijous 17 de març hi haurà una globotà i parc infantil de la falla El Castell. Mentre que la falla Museros tindrà el seu concurs de dibuix. I d'aquesta manera s'arribarà als dies més intensos de la setmana fallera. El dilluns 18 de març se celebrarà un dels actes més emotius per als protagonistes de la festa, l'ofrena a la Verge que reunirà als fallers de les dues comissions davant l'església parroquial. Per la nit, hi haurà ball als casals i nit del foc.

El dia gran estarà replet d'activitat. Despertà, cercavila, missa en honor al patró i, ja per la nit, es cremaran els monuments a partir de las 21 horas. La disparà marcarà el fi de festa.



ALBALAT DELS SORELLS

Més de 600 fallers al voltant de la festa






Carmen Capsí (FM), Lola Walton (FMI), Jesús Ibáñez (P) i Iván Rubio (PI) de la falla Els Albalatans. / EPDA






Marta Grafiada (FM), Beth Ayuso (FMI), Edu Vidal (P) i Pablo Guerrero (PI) de la falla Dels Sorells. / EPDA

■ REDACCIÓ. | **ALBALAT**

Després de dos anys sense les festes falleres com a conseqüència de la pandemia, Albalat dels Sorells torna a celebrar aquestes dates amb il·lusió i alegria. Així, el consistori juntament amb les dues comissions locals, Dels Sorells i Els Albalatans, s'han tornat a dissenyar una sèrie d'actes oficials que inclouen nits de playbacks, parcs infantils, obres de teatre i la tan esperada Exaltació de les Falleres Majors de l'Agrupació de Falles de l'Horta Nord i la Crida, que va tindre lloc el 6 de març. Vestits i vestides amb la indumentària regional, els fallers del municipi van donar la benvinguda a una festa molt estimada, ja que Albalat dels Sorells és una de les localitats que compta amb més fallers a les seues agrupacions, que sumen més de 300 persones cadascuna.

Endinsats en la gran setmana de les festes josefines amb els petards a la mà, els carrers plens de ninots i tot un veïnat d'allò més faller, abillat amb mocadors i bruses, les Falles estan a punt per a fer gaudir el municipi durant uns dies a la valenciana.

La nit de la plantà es trauran els monuments fallers al carrer. A la comissió Dels Sorells, a més, es convidarà a un sopar, mentre que Els Albalatans gaudiran d'un berenar molt dolç amb gust de xocolata. L'endemà estarà marcat per un taller de manualitats, sopars de pa i porta i actuacions musicals com la del grup Retrowats o el DJ resident Jaume-B. El dia del faller es celebrarà el 17 de març i, durant la jornada, es cuinarà paella per a tota la comissió Dels Sorells. Els seus veïns, Els Albalatans, es despertaran al so dels coets a les 8.30 hores i, després de desfilar en el passacarrer, serà el torn de deixar volar la imaginació. Com? Amb originals disfresses i l'esdeveniment Mask singer a les 23.30 hores. Un dels actes més emotius de les Falles es viurà el divendres, 18 de març, amb l'Ofrena de flors i fruits a la Mare de Déu dels Desemparats a partir de les 17.30 hores. En acabar, es ballarà amb les cançons interpretades per l'orquestra No Comment i una festa remember dels anys 80.

I així arribarà l'últim dia de les Falles. Una mascletà, vesprada de jocs per als més menuts i la cremà dels ninots conclourà la festa. I és que, un dels objectius i compromisos del govern local és la potenciació de les Falles, Patrimoni Immaterial de la Humanitat.

SALUDA



NICOLAU CLARAMUNT

ALCALDE D'ALBALAT DELS SORELLS

Benvolgudes veïnes, benvolguts veïns, "Tornem!". Mai un crit reivindicatiu havia tingut tanta força i alegria contingudes. "Tornem!", és el que proclamaven les nostres falleres i fallers al passat dia 6 en l'acte de la Crida. "Tornem!", com a expressió d'un sentiment de record per a les persones que no hi són entre nosaltres... Dos anys de pandèmia ens han fet més forts i millors persones. La solidaritat i germanor renaix en l'encontre festiu que ens disposem a gaudir en estes festes falleres que ja tenim a tocar. Un any molt diferent; perquè és l'any del retrobament després de l'obligat parèntesi; al mateix temps que serà l'any d'unes festes diferents perquè la nova situació ens obliga a fer les coses d'una altra manera: hem de ser prudents i responsables. Finalment, com a alcalde d'Albalat dels Sorells, de nou donar les gràcies a totes les persones que feu possible estes festes tan importants i entranyables per al nostre poble, especialment a les persones que formeu part de les dos comissions falleres d'Albalat: a la Falla dels Sorells i a la Falla els Albalatans; gràcies per tants mesos de sacrifici i resiliència; gràcies per l'esforç i treball en la preparació del programa que heu dissenyat per a totes i tots; i gràcies per l'alegria i per la festa. Visca les Falles i Bones festes!



Albalat dels Sorells

EL PUIG DE SANTA MARIA



Els representants de les festes falleres del Puig amb els responsables municipals en un dels primers actes de la programació al municipi. / EPDA

Els protagonistes de la festa a El Puig






Rebeca Soto, Paula León, Mario Moral i Aarón Cosin de la falla Doctor Peset. / EPDA

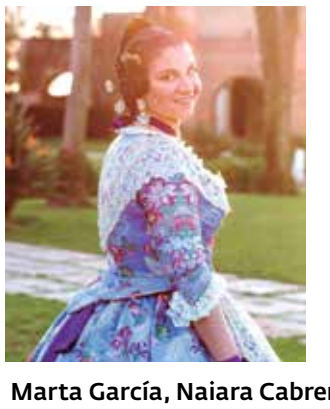




Marta García, Naiara Cabrera, Sergio Campos i Carles Muedra de la falla La Mar. / EPDA





Lidia Ruiz, Isabel Barrera i Alexis Maeso de la falla Trencall. / EPDA



Celebració de la Crida en El Puig. / EPDA

■ M. J. R. | **EL PUIG**

La festa fallera al Puig té una particularitat en tractar-se de l'únic municipi de la comarca en el qual es podrà gaudir de dues nits del foc. I és que com ja és tradició en esta localitat una de les seues comissions, la falla El Trencall, avança la cremà dels seus monuments a la nit del 13 de març, mentre que les altres dues comissions, La Mar i Doctor Peset, no tardaran en mostrar a la ciutadania l'art de les seues falles en la Plantà.

Ritmes diferents per a tres comissions que sí que dansaran a l'unísson per a compartir la seua passió per la festa valenciana per excel·lència. La Crida va ser el primer acte important on els fallers i falleres del poble compartiren amb veïns i representants municipals esta passió. El regidor de Festes, Marc Oriola, va dirigir-los unes paraules durant l'acte en les que va ressaltar que "és un plaer tornar a estar juntament amb les 3 comissions falleres: Trencall, La Mar i Dr. Peset. Dir-vos que guadiu al màxim, que hi haja harmonia i germanor però amb tolerància i respecte i combatint tot tipus de discurs de l'odi. Sabeu que este Ajuntament estarà sempre intentant donar-vos tot el suport possible".