Dites populars valencianes. Deixa diners als amics, si vols tindre enemics

AÑO XII
DEL VIERNES 25 DE FEBRERO AL JUEVES 10 DE MARZO DE 2022
Nº 262

EL PERIÓDICO de aquí

LA VOZ DE NUESTROS PUEBLOS, CIUDADES Y COMARCAS

L'Horta Nord
TIRADA: 20.000 EJEMPLARES/MES
ElPeriodicodeAqui.com

DIA DE LA DONA. Los municipios preparan una programación diversa para conmemorar el 8 de marzo. P4-12

ESPECIAL SALUD. Con nuestras recomendaciones para cuidar la salud siempre en manos de los mejores profesionales de clínicas ubicadas en distintos pueblos de la comarca. P23-24

GENERALITAT VALENCIANA
Conselleria d'Educació, Cultura i Esport

MELIANA



Meliana, epicentre de la gastronomía de la comarca

EL MUNICIPI CELEBRA UNA NOVA EDICIÓ DE MENJA'T MELIANA P16-17

PATERNA



El Rey Felipe VI visita el parque tecnológico de Paterna

► El monarca pudo conocer las actividades en I+D+I del centro tecnológico ITENE, ubicado en esta localidad. P21

TAVERNES BLANQUES



La alcaldesa Mari Carmen Marco repasa la actualidad de Tavernes Blanques P4-5

POLÍTICA

El PSOE sería el partido más votado en las elecciones generales en la Comunitat Valenciana, según un sondeo de la empresa SYM Consulting realizado para El Periódico de Aquí. P14-15

ECONOMÍA

Bajada histórica del paro en l'Horta Nord con 4.779 desempleados menos en el último año y con el menor nivel de demandantes de empleo en 14 años. P13

FOIOS

El municipio de Foios aprueba la reparcelación del PAI Portalet-Forn después de más de una década de bloqueo y que era una de las reivindicaciones de los vecinos de la calle Sarieta. P20

itv AECA
Unidad Móvil
MASSALFASSAR
En los emplazamientos habituales
Solo motocicletas y ciclomotores
Solo vehículos agrícolas
HORARIO: De 8:00 a 13:30 h
628 689 789 | 963 01 34 34
HASTA EL 4 DE MARZO
Tavernes Blanques ..... 25 FEB
Tavernes Blanques ..... 28 FEB
Almàssera (A. Dacsa) ..... 1 MAR
Alboraia ..... 2, 3 Y 4 MAR

GASTO NETO Administración de Fincas
96 142 13 13
SOLUCIONAMOS EL DIA A DIA DE SU COMUNIDAD
¿Cansado de pagar muchos GASTOS DE COMUNIDAD?
Empiece a ahorrar, pídanos presupuesto y los tres primeros meses serán gratis.*
*En caso de aceptación, 3 meses sin cargo de honorarios por administración de su finca. Oferta MARZO 2022.
3 meses GRATIS
Av. Del Mar, 1 - Bjo. - ORLY Caracolas
46.137 PLAYA POBLA DE FARNALS (Valencia)
gastoneto.com

EL PERIÓDICO de aquí

© Medios Impresos y Digitales de Aquí S.L.no puede ser reproducida, distribuida, comunicada públicamente o utilizada, ni en todo ni en parte, ni registrada en, o transmitida por, un sistema de recuperación de información, en ninguna forma, ni por ningún medio, sea mecánico, fotoquímico, electrónico, magnético, electroóptico, por fotocopia o cualquier otro, ni modificada, alterada o almacenada sin la previa autorización por escrito de la sociedad editora. Queda expresamente prohibida la reproducción de los contenidos de Medios Impresos y Digitales de Aquí S. L. a través de recopilaciones de artículos periodísticos, conforme al Artículo 32.1 de la LEY 23/2006, texto refundido de la Ley de Propiedad Intelectual. Para autorizaciones: redaccion@elperiodicodeaqui.com.

C. C. L'Epicentre
Avenida Fausto Caruana,
37. Piso 3. Despacho 3000.
46520 Puerto de Sagunto

Teléfono: 96 266 56 71
Publicidad: 666 411 185

redaccion@elperiodicodeaqui.com
www.elperiodicodeaqui.com

CEO:
DANI NAVARRO

Delegados
VALENCIA:
Dani Navarro
valencia@elperiodicodeaqui.com

ALICANTE / CASTELLÓ:
Gara Sevilla
alicante@elperiodicodeaqui.com
castello@elperiodicodeaqui.com

CAMP DE MORVEDRE:
Borja Pedrós
morvedre@elperiodicodeaqui.com

L'HORTA NORD:
Mª José Ros
horta@elperiodicodeaqui.com

L'HORTA SUD:
Dani Navarro
hortasud@elperiodicodeaqui.com

CAMP DE TÚRIA / LA SERRANIA:
Alba Juan
turia@elperiodicodeaqui.com
laserrania@elperiodicodeaqui.com

PALANCIA / MIJARES:
palancia@elperiodicodeaqui.com

LA PLANA DE UTIEL-REQUENA / LA HOYA DE BUÑOL-CHIVA / EL VALLE DE AYORA-COFRENTES
Laura Florentino
requenautiel@elperiodicodeaqui.com
lahoya@elperiodicodeaqui.com
elvalle@elperiodicodeaqui.com

LA RIBERA ALTA / LA RIBERA BAIXA:
Laura Florentino
la ribera@elperiodicodeaqui.com

Comerciales:
publicidad@elperiodicodeaqui.com

DIANA BALLESTAR
691 516 508
web@elperiodicodeaqui.com

M.ª ÁNGELES VILLANUEVA
666 411 185
angeles@elperiodicodeaqui.com

DANI RIERA
636 713 236
dani@elperiodicodeaqui.com

VICENTA CARRASCOSA
666 411 186
vicenta@elperiodicodeaqui.com

Coordinación
Comercial:
DIANA BALLESTAR
Tel. 691 516 508
web@elperiodicodeaqui.com

Eventos:
MIRIAM SÁNCHEZ
Tel. 611 624 192
secretaria@elperiodicodeaqui.com

Jefa de redacción digital:
Mª JOSÉ ROS MATEU
horta@elperiodicodeaqui.com

Diseño:
ANDRÉS GARCÍA
arte@elperiodicodeaqui.com

Diseño web:
KONOCER SOFTWARE

PRESIDENTE DEL GRUPO:
PERE VALENCIANO

EDITA:
Medios Impresos y Digitales de Aquí S.L.

Depósito Legal: V3531-2012.



Partido Popular

Marcos Campos

PORTAVOZ DEL PP EN EL AYUNTAMIENTO DE BURJASSOT

La actualidad manda y estos últimos días mi partido ha estado inmerso en un proceso voraz descomposición que la mayoría de militantes hemos contemplado absolutamente perplejos y conmocionados, por eso voy a usar la oportunidad que me ofrece esta columna para hablar del Partido Popular y exponer mi visión de futuro.

La vocación política es casi innata en mí y siempre me he sentido inclinado a participar y aportar mi granito de arena para intentar hacer de nuestro país un lugar más amable, humano y que el progreso llegase a todos los estratos de la sociedad.

Por eso me afilié al Partido Popular hace más de diez años, en los últimos años de la época Zapatero de tan infausto recuerdo y que causo tanto dolor a los españoles, porque percibí que era el proyecto que englobaba y asumía los principios que siempre he defendido: una economía libre y de mercado, libertad educativa, defensa de la vida, una total asunción del espíritu de la Constitución de 1978 y la defensa de la unidad de España como garantía de igualdad de todos los españoles.

Somos un partido cuya mayor fortaleza se haya en los miles de militantes que dan la cara por las siglas con el único objetivo de trabajar sin esperar nada a cambio y que junto con los concejales y alcaldes que están primera línea de acción política, garantizan la continuidad del Partido Popular independientemente de la dirección de los órganos superiores de organización del partido en un determinado periodo de tiempo.

El Partido Popular no es personalista ni depende de un líder todopoderoso ni de discursos inflamados y populistas porque las personas pasan e indudablemente dejan su huella sumando experiencias y trabajo, pero el proyecto continúa dado que esta sostenido sobre unos valores solidos cimentados durante 40 años de historia y de servicio a España.

Ahora nos toca un periodo de reflexión y análisis previo a un Congreso Nacional en el que pido que vayamos todos los militantes unidos en torno a una candidatura potente y que suponga una alternativa sólida al sanchismo, se lo debemos a los españoles que nos miran expectantes buscando en nosotros soluciones a los problemas actuales.

Estoy orgulloso de militar en el partido de Miguel Ángel Blanco que es un referente de dignidad y valor para todos, el partido que apoyó Adolfo Suárez y cuatro padres de la Constitución, el partido de José María Aznar y Mariano Rajoy cuyos gobiernos sacaron a España de las crisis que siempre deja el PSOE, en definitiva, me siento orgulloso de ser del Partido Popular.



Partit podrit sempre fa mal olor

Enric Esteve

PORTAVEU DE COMPROMÍS PER PUÇOL

Compromís per Puçol sempre hem pensat que si no hi ha base no pot haver-hi altura. Ho diem perquè és el que li ha passat al PP. Un partit sense cap projecte, ni per a l'estat, ni per a les autonomies, ni per als pobles, però que sempre ha comptat amb el suport del capital i per tant dels principals mitjans de comunicació. Si no fóra així no s'entén que continuen votant-lo els milers de ciutadans i ciutadanes que hui encara el voten.

Deia un bon amic nostre que els grans partits se pareixen cada vegada més a equips grans de futbol. Els seguidors són "ultra seguidors" i justifiquen totes les accions, per brutes i corruptes que siguen, si les fa el seu partit. L'exemple més clar, el PP. Corrupció continuada a la Comunitat Valenciana, a la Comunitat de Madrid, al govern central. I ara una altra vegada en Madrid. Si és que ho porten en l'ADN.

El nostre diputat Joan Baldoví, com sempre ha estat molt sembrat, i fa uns dies, quan esclatà la guerra entre fra-Casado i l'Ayuso, va penjar un twitt que en uns minuts ja tenia milers de "m'agraden". Amb una fotografia de la seu del PP de Madrid, escrivia: "PePe Gotera y Otilio. Espionajes, corrupciones y chapuzas a domicilio."

Compromís pensem que no farà falta que la ultradreta espente, el mateix PP acabarà fentse l'haraquiri i potser acabe per desaparéixer de l'escena política.

Hui en dia el PP és un partit sense cap ni peus, i això vol dir que a Puçol li pot esguitar. Pel que ve de Madrid, (quan el mal ve d'Almansa a tots alcança), i per la pèssima gestió del PP de Puçol amb la seua alcaldessa al davant.

Fotos, totes les que calguen. Però la gestió brilla per la seua absència. Exemples a cabassos. El poble està més brut que mai. La vorera del Camí de les Rotgeres o la Vereda Camí la Mar són la verdadera imatge del que fa el PP cada dia. Pressupost per al 2021 sense complir els acords als quals arribà amb Compromís per Puçol. Pressupost per al 2022, estem en març, i ni està ni se l'espera. La Policia Local sense quasi agents per a prestar el servei que un poble com Puçol necessita, etc, etc, etc.

En resum, el que diu el títol del nostre article. PP = Partit Podrit i lo podrit sempre fa mal olor.



BIEN



El rey Felipe VI visitó esta semana las instalaciones del Instituto Tecnológico del Embalaje, Transporte y Logística en Paterna. En la visita estuvo acompañado por el alcalde de Paterna, Juan Antonio Sagredo.



XARXES

Seguidores del grupo

▶TOTAL **80.000**

@AquiHortaNord

▶SEGUIDORES **1.710**

▶SEGUIDORES **3.204**



La paradoxa del coix

Enric Palanca

ALCALDE DE LA POBLA DE FARNALS

No plou. La terra està seca i es carrega d´impotència. Les relacions es tensen i quan més es demana la pau, més ganes hi ha de fer la guerra. Ser responsables en estos moments és acceptar el paper de boc expiatori. I no és precisament un paper menor el de responsable, car és com l´aigua que ens manca!

Un exemple. El sector agrari valencià ve acumulant pèrdues de 640 milions d´euros des de l´any passat. A les plagues introduïdes moltes vegades per una importació descontrolada de productes exòtics, se li suma la competència deslleial, pujades de l´energia elèctrica, de productes fitosanitaris, de fertilitzants, de pinsos... És del tot insostenible per a la vida rural! Cal que algú se´n faça responsable. Com a poc, això demanden els agricultors en la manifestació prevista per a este divendres 25: que algú es faça responsable (i alguns -però no tots- culpable).

La societat en el seu conjunt demana ajuda mentre es convulsiona per les nombroses amenaces a l´estat del benestar. Eixe estat del benestar te els seus límits en no poder aplicar-se reformes integrals sinó pal·liatives, es a dir: ajudes econòmiques que compensen cada fractura social conseqüència de la desigualtat, la calamitat i la injustícia (el quart genet encara no ha aparegut a escena).

Si les reformes han d´aprofundir en les solucions calen més recursos. No només són necessàries les ajudes econòmiques, també els recursos humans.Com si no podríem lluitar contra el frau de les importacions de fruita estrangera i controlar la traçabilitat del producte al seu etiquetat? A millor solució, major necessitat d´ingressos per a cobrir despeses...

El malestar, per contra, s´organitza en forma de propostes alternatives que passen per canvis polítics. Estes propostes alternatives consisteixen en baixar impostos -afeblint encara més la capacitat de l´estat del benestar per a poder ajudar a les persones- i aplicar mesures proteccionistes, com si al fer això no s´estiguérem limitant la capacitat de ser exportadors pròspers (Algú sensat es pensa que si no poguérem traure la taronja de València -pagant-nos amb la mateixa moneda proteccionista que demanen alguns- se la podríem menjar tota nosaltres els valencians?). Demanar responsabilitats com qui demana que algú carregue amb la culpa és una mostra d´odi cap a l´ajuda de la qual depenem. Estem davant d´una paradoxa, la del coix: que tirant la culpa de la coixera a les seues closes l´únic que aconseguix és caure un altre bac.



El poder de la retro-alimentación

Alejandro Ros

ENTRENADOR PERSONAL EN PRANA: ENTRENAMIENTO, FISIOTERAPIA Y NUTRICIÓN - MELIANA (VALENCIA)

Hoy quería hablar sobre un tema de vital importancia a la hora de conseguir crear buenos hábitos de salud: el poder de la retro-alimentación.

Se trata de que debemos saber que cuando queremos cambiar hábitos para lograr unos que nos acerquen más a la salud, la retro-alimentación es clave. Cuanto menos entreno y peor como y peor descanso y peor respiro y peores emociones y pensamientos tengo, menos ganas tengo de cambiar y menos me cuesta seguir con los mismos hábitos al respecto.

En cambio, cuando más entreno y mejor como y mejor respiro y descanso y mejores emociones y pensamientos tengo, mejor me voy a sentir y más voy a querer seguir igual o incluso ir más allá y mejorar los hábitos actuales o, al menos, afianzar los que tengo y que tan bien me hacen sentirme. Así que nos encontramos aquí uno de los motivos por los que cuesta tanto cambiar los hábitos. No obstante, tenemos que tener en cuenta que conforme empieces a cambiar los hábitos, aunque al principio te cueste mucho, poco a poco esa retro-alimentación va a pasar de jugar en tu contra a jugar en tu favor, y conforme mejores hábitos tengas mejor te sentirás y más fácil te será afianzar y perseverar en tus nuevos y mejores hábitos de salud. Este es uno de los motivos por los que el principio siempre suele ser lo más tedioso, pero cuando consigues arrancar, el camino se vuelve más sencillo y agradable.

Pongamos un ejemplo: imagina que nunca has hecho ejercicio. Tu cuerpo está "oxidado" y te cuesta muchísimo realizar cualquier esfuerzo físico, además te cansas enseguida y ese cansancio te dura mucho tiempo. Por si fuera poco, te tiras dos días con unas agujetas enormes... Como nunca has hecho ejercicio te cuesta un mundo empezar a hacerlo... Pero pongamos decides darle una oportunidad y sigues con tus ejercicios... Al poco tiempo tu cuerpo tiene más energía, fuerza y vitalidad, y lo que antes te costaba ahora te resulta fácil, te sientes mejor y quieres entrenar más...incluso el día que nos entrenas notas que te falta algo... has cambiado la retro-alimentación.

Así que como consejo te diré que cuando empieces, si te cuesta, piensa en el medio-largo plazo antes que en el corto plazo, y seguro que en muy poco tiempo estarás disfrutando de tu nuevo hábito relacionado con la salud.

Tu Salud Depende De Ti.

alejandrorostraining
Alejandro Ros Pedrós
alejandrorostraining@gmail.com



Unides i decidides

Amparo Orts

ALCALDESSA DE MONCADA

Un any més, ens preparem per a commemorar el 8 de març, Dia Internacional de la Dona. És una data ben assenyalada en el nostre calendari que ha de continuar sent-ho, perquè es fa ressò de la lluita històrica de les dones per a participar amb equitat en la nostra societat, amb dignitat i justícia. Però també és imprescindible perquè la desigualtat estructural a diferents nivells (laboral, familiar, social) és encara, en moltes ocasions, una realitat. Per això, en aquest dia hem de demostrar totes i tots el nostre compromís per a eradicar qualsevol tipus de discriminació per qüestió de gènere, i reafirmar-nos en la defensa del feminisme. És, doncs, una jornada per a visibilitzar, per a incentivar un debat que encara és primordial. "Sempre hem de continuar lluitant juntes", deia la nostra benvolguda Carmen Alborch. I tenia tota la raó. Es tracta d'un camí que necessita encara molta més implicació, i ser recorregut amb reivindicació, denúncia i exigència de polítiques que promoguen i protegisquen els drets de les xiquetes i les dones en qualsevol part del món.

Personalment, enguany viuré aquest dia d'una forma encara més activa, cosa que hem plena de satisfacció. He tingut la sort de ser nomenada, recentment, secretaria d'Igualtat i Lluita contra la Violència de Gènere en la Comissió Executiva Provincial del meu partit, el PSPV. És de vital importància que, des de totes les institucions, entitats, empreses o associacions es dediquen esforços per a assolir, des d'una perspectiva de gènere, una societat on totes i tots tinguen exactament les mateixes oportunitats. És un treball a tots els nivells, que els representants polítics tenim el deure d'exigir i garantir, promovent iniciatives que empoderen a les dones i les xiquetes. Per la meua part, treballaré incansablement per a que el feminisme impregne totes les esferes de les nostres poblacions i ho faça de manera conscient, implicant a tota la societat.

En temps on veus insensates i irresponsables s'obstinen en deformar la realitat, defensant idees confuses i entelant aquesta celebració amb falsedats, és més necessari que mai mostrar-nos unides i decidides. Són moltes les persones que han lluitat per a eliminar barreres, en un esforç incommensurable que no es pot ignorar. I la lluita continua, no es pot detindre. Perquè és el nostre futur, el de les nostres filles i fills. Volem una societat segura, en pau, igualitària, íntegra. I tot açò no serà possible mentre les dones siguen tractades de manera diferent als homes en qualsevol escenari.

Per això, aquest 8 de març isquem tots i totes junts a cridar que estem en moviment, que no ens pararan. Recordem, promoguem el debat, exaltem tot el que s'ha aconseguit i mirem cap al futur, cap als reptes a aconseguir. Feliç Dia Internacional de la Dona a totes. Seguim en marxa.

Feminismo y publicidad

El próximo día 8 de marzo se va a celebrar el Día Internacional de la Mujer. Hablemos de ello en relación con la publicidad.

Se dice de la publicidad que es buena y que es mala, que es necesaria y que es dañina, que nos orienta y desorienta al mismo tiempo. Desde el punto de vista del feminismo, la publicidad es antagónica, puesto que presenta estereotipos de género y la cosificación del cuerpo femenino. Podríamos decir que la publicidad sexista es un freno para la igualdad.

Existe cierta publicidad que atenta contra la dignidad de la mujer. No se debería continuar tratando a la mujer de manera tan humillante como es tratada en ocasiones por la publicidad. Pero también es verdad que la mujer, feminista o no, lleva en su interior el deseo de gustar y de ser admirada por su belleza. La lencería y la moda exterior son manjares demasiado sabrosos como para no degustarlos y la publicidad sabe cómo manipular, valiéndose de armas tan antiguas como la tentación. ¿Cómo despreciar todo un mundo de efectos destinados para cautivar?

La alta costura, la lencería, joyas, perfumes y cosméticos son las tentaciones que siempre han estado ahí para la mujer. El adorno del cuerpo con plumas, abalorios de colores y afeites figura entre nosotros desde la Prehistoria, tanto para la mujer como para el hombre. Cuando, por supuesto, no existía una publicidad que los anunciara.

Pero existe hoy en día una publicidad que se puede considerar degradante para la mujer. Hay campañas que rozan la pornografía y ello, amén de humillantes, son peligrosas, porque llevan a pensar que la mujer es un objeto para el hombre, y que éste puede romperlo.

Deben de ser las propias empresas de publicidad las que se acerquen a la mujer de manera más digna y que asuman la necesidad de cambiar el discurso que se ha utilizado hasta ahora. Los tiempos han cambiado y la publicidad no puede continuar utilizando un mensaje sexista. Se han de romper los estereotipos y presentar a la mujer auténtica, sin carga sexual, ni imágenes degradantes y falsas.

Todo esto hará que ese antagonismo entre publicidad y feminismo vaya desapareciendo y se cree una publicidad acorde al papel de la mujer del siglo XXI. Donde la mujer es feminista sin que ello sea óbice para su feminidad.



Rafa Escrig

HTTPS://WWW.FACEBOOK.COM
RAFA.ESCRIGFAYOS

MARÍ CARMEN MARCO
ALCALDESA DE TAVERNES BLANQUES

SOMOS FIRMES EN LA CREENCIA DE QUE LA GENERALITAT DEBE ASUMIR LA EMT A LARGO PLAZO”

MARI CARMEN MARCO, ALCALDESA DE TAVERNES BLANQUES, REIVINDICA ADEMÁS LA LLEGADA DEL METRO A LA POBLACIÓN Y PRESENTARÁ UNA PROPUESTA AL CONSELL EN ESTE SENTIDO


La alcaldesa de Tavernes Blanques, Mari Carmen Marco. / EPDA

■ M. J. ROS | TAVERNES BLANQUES

► Después de dos años de pandemia y, como responsable de gestionar un municipio como el de Tavernes Blanques, ¿qué lecciones se lleva del tiempo que llevamos en esta situación?, ¿qué balance hace de las decisiones que se han tomado?

► Recuerdo perfectamente aquellos 14, 15 y 16 de marzo de 2020 sintiendo una gran incertidumbre. Tras haber alzado el vuelo de la legislatura, se paralizó todo. Lo primero que pensé fue en mi familia e inmediatamente ese pensamiento me llevó a pensar en todas las familias que viven en nuestro municipio. Las primeras decisiones no fueron menores. Me enfrentaba al hecho de cerrar las puertas del Ayuntamiento como símbolo de aquel confinamiento que se dictó a lo largo de esos tres días. El teléfono no paró surgiendo palabras y términos que no estaban en la agenda de nadie: pandemia, confinamiento, mascarillas, acopio de víveres, servicios mínimos e imprescindibles... Y es que aquello parece tan lejos, pero a la vez no hemos conseguido quitarnos de encima esos términos asumiendo que el camino ha sido y será prolongado, pero esperemos que sea seguro.

Sobre las lecciones que pueda haber aprendido de esta situación, la primera de ellas es que el ser humano es increíble y que sabe sobreponerse ante cualquier escenario. En segundo lugar, que las estadísticas no eran simples números, si no un continuo toque de atención a como se desarrollaban los acontecimientos. Cada contagio y cada fallecimiento eran como un golpe de realidad, pero también había lugar para la esperanza ante cada recuperación. En tercer lugar, que la pandemia ha sido la gran reivindicación de los servicios públicos y un altavoz para la reivindicación de la sanidad pública, para la ciencia y para las fuerzas y cuerpos de seguridad del Estado. En cuarto lugar, que es necesaria la reciprocidad entre administraciones. Sin esa cooperación y esa coordinación multinivel entre Unión Europea, Estado, Autonomía, Diputación y municipios; no hubiera existido el impulso para que en 9 meses se empezara a vacunar a la población.

Sobre el balance de la acción de gobierno, cabe destacar que tomar cada una de ellas no ha sido nada fácil. Vivíamos a expensas de lo que nos decía el BOE cada día. A veces nos costaba entender las decisiones, pero nuestra actitud como municipio ha sido colaborativa con las administraciones competentes en todo momento. Fue la decisión acertada, trabajar juntos, eso nos ha hecho más fuertes. Era trascendental actualizar día a día nuestro funcionamiento desde un principio de prudencia. Fue fundamental que concejalías como Servicios Sociales, Seguridad Ciudadana, Administración, Promoción Económica y Comunicación estuvieran las 24h alerta ante como se desarrollaban los acontecimientos.

De lo que más orgullosa puedo estar es del programa de voluntariado llamado ‘La vida es bella’ -en honor a la banda sonora de la película homónima que emitimos por el bando municipal los primeros días de confinamiento para recordarle a la ciudadanía que no estaba sola y que todo iba a ir bien- que coordinó el Ayuntamiento junto con Cáritas Parroquial, ACOTA (Asociación de Comerciantes) y Protección Civil; una red de solidaridad para aquellos ciudadanos y ciudadanas en situación vulnerable que no podían salir de su domicilio. Se elaboraron unos salvoconductos para que personas de estas organizaciones pudieran acercar medicinas de las farmacias y productos de primera necesidad a estos colectivos tan vulnerables. A parte de ello, colaboramos en las desinfecciones de nuestras vías públicas y de los edificios municipales incluyendo los centros educativos. Se estuvo pendiente en todo momento del alumnado y de la realidad telemática a la que tuvieron que enfrentarse. La Policía Local hizo cumplir la encomienda hecha por el Ministerio del Interior para que consolidara el confinamiento. La administración del Ayuntamiento no paró ni en fin de semana para hacer gestiones rocambolescas y expedir certificados digitales para que los ciudadanos pudieran pedir ayudas de emergencia social o gestiones con la Seguridad Social. Se atendió a todos quienes precisaban además de estas ayudas por la situación económica que iba a derivarse. En fin, se trabajó con la valentía y determinación que requería el contexto, que no lo dude nadie.

> **De lo que más orgullosa puedo estar en estos años de pandemia es del programa de voluntariado que coordinó el Consistorio junto con Cáritas, ACOTA y Protección Civil: una red de solidaridad para aquellos ciudadanos y ciudadanas en situación vulnerable que no podían salir de su domicilio”**

No quiero olvidarme que desde las áreas de dinamización social, se tuvo que desarrollar actividades alternativas por internet. Entre las destacables fueron, sin duda, en primer lugar, las felicitaciones de cumpleaños a los más pequeños del municipio como personajes de película que hicimos en colaboración con la Asociación KUKI y en segundo lugar fue el rodaje y producción del video de la llegada de SSMM los Reyes Magos a Tavernes Blanques en enero de 2021.

Para finalizar, quiero destacar que uno de los momentos clave fue al enfrentarme al hecho de emitir un comunicado el 10 de abril de 2020 en directo vía streaming para dar explicaciones sobre la situación pandémica a toda la ciudadanía. Necesitaba conectar con todas aquellas familias, que como he comentado previamente, me preocupaban. Escribí aquel discurso varias veces, porque nadie te prepara para dar ese tipo de mensaje. Pero tras la emisión muchos vecinos y vecinas me hicieron llegar lo necesario que había sido y como fue imperativo ver algo de luz para no perder jamás la esperanza.

► ¿Cuál es la situación en este momento en su pueblo?

► Poco a poco va bajando la incidencia acumulada y esperemos que dentro de la propia responsabilidad de los ciudadanos del municipio y del avance de la vacunación de la tercera dosis; podamos volver a la tan ansiada normalidad.

► ¿Qué es lo que más le preocupa?

► Mi preocupación fundamental es que no seamos capaces de generar esa dinámica de normalidad. La ciudadanía de Tavernes Blanques, como el resto de municipios, quiere dejar atrás estos años y mirar a un futuro esperanzador. Había ganas de que volvieran los abrazos. Con todo lo que conlleva: volver a ver a los nuestros, que la economía se reactive, que vuelvan las actividades para que la gente vuelva a disfrutar de sus fiestas y de la cultura... En fin, alcanzar una velocidad de crucero hacia la prosperidad. Además, dentro de esa preocupación, sin duda está la vertiente social. Debemos estar ahí para seguir prestando esas ayudas de emergencia social tan necesarias y evitar la exclusión social pandémica a toda costa.

► Pasado ya el ecuador de la actual legislatura, ¿qué considera que su equipo de gobierno ha logrado mejorar con claridad y qué debe reparar con urgencia?

► Esta legislatura podríamos bautizarla como una legislatura interrumpida. La pandemia la ha interrumpido. Dentro de ese paradigma, se ha podido sacar adelante diversos proyectos y a raíz de la situación se han mejorado varios servicios. Algunos de ellos son: se ha contratado un educador social que está haciendo un trabajo muy bueno en el alumnado del municipio, se ha incrementado el presupuesto a juventud para desarrollar más actividades de ocio alternativo, se ha dotado de mejor material y formación a la Policía Local y Protección Civil, se ha creado una ruta saludable por nuestro término, se ha conveniado con Pactem Nord un servicio de ADL para atención para desempleados en el Ayuntamiento, se ha desarrollado de un nuevo ciclo cultural en el último cuatrimestre del año...Por otra parte, ahora toca afrontar las inversiones que quedaron paralizadas. Ya se han ejecutado varias como la reparación del césped y cambio de luminarias del Campo de Futbol “Carraixet”, reparaciones en la vía publica e instalación de reductores, la construcción de un nuevo espacio para perros.. No vamos a dejar pasar la

Tengo el convencimiento de que el PSOE es una organización con un ADN social"

oportunidad de aprovechar este 2022 para desarrollar las políticas públicas y el proyecto con el que optamos a la alcaldía en 2019.

► ¿Ha habido algún tema que ha requerido más esfuerzos de su gobierno para resolverlo en este tiempo?

► Los cambios en el día a día que provocó la pandemia requirieron mucho esfuerzo de adaptación y ejecución. Como he mencionado estábamos continuamente de llamada en llamada intentando ser lo más eficientes, cautos y responsables ante los retos que iban surgiendo ante el desarrollo de los acontecimientos.

► El inicio de año va vinculado a nuevos presupuestos, nuevos proyectos, nuevas inversiones ¿ya tienen sus cuentas listas?

► Estamos actualmente cerrando el borrador del presupuesto para el año 2022. Estas cuentas pretenden aunar las dos realidades: la de volver a la normalidad y la de los últimos coletazos de la pandemia.

► ¿Ha sido vital para las entidades locales el hecho de que se les haya permitido usar el remanente del presupuesto para inversiones?

► Sin duda este hecho es vital para afrontar el año 2022. Las limitaciones en materia de régimen local son vitales para ayudar a aquellas entidades en una situación presupuestaria delicada. Nosotros hemos cruzado esa frontera y gozamos de buena salud en nuestras cuentas fruto de gestión y esfuerzo de contención. Es una reivindicación continúa de las administraciones locales el hecho de que se nos permita gastar ese dinero aparcado en las cuentas bancarias, desde una perspectiva responsable. Gracias al permiso concedido este año esperamos poder ejecutar varios proyectos sin tener que estar pendientes de la regla de gasto.

► Los temas sociales han estado muy presentes en la gestión de su gobierno. ¿Cuáles destaca?

► Tengo el convencimiento de que el PSOE es una organización con un ADN social. Toda política pública tiene la vertiente social y la vertiente legal. La social para garantizar la igualdad de oportunidades y la legal porque son las normas que nos garantizan los mismos derechos y obligaciones a toda la ciudadanía. Esas dos premisas forman la óptica de toda la acción de gobierno.

► ¿Qué infraestructuras tienen pendientes que dependan de la ayuda de otras administraciones?

► Sin duda tenemos cuatro reivindicaciones prioritarias. En primer lugar, la construcción de un colegio nuevo que unifique las instalaciones de infantil y primaria en un único edificio adaptado al siglo XXI. Se ha trabajado desde el principio de la legislatura y en breve se licitará la elaboración del proyecto de obra tras el visto bueno de las propuestas del ayuntamiento. En segundo lugar, que la ciudadanía de Tavernes Blanques pueda optar a los beneficios que se ofrecen para otros municipios en el único método de transporte público del que disponemos: la EMT. Somos firmes en la creencia de que la Generalitat deberá asumir la EMT a largo plazo u ofrecer una alternativa. Varios pueblos dependemos de la voluntad de Valencia, sin posibilidad alguna de que nuestra voz sea oída. En tercer lugar, reivindicamos la llegada del metro a Tavernes Blanques. Queremos que la línea 9 tenga como final de trayecto nuestro pueblo y tenemos intención de proponer a la Generalitat que explore la posibilidad de utilizar fondos europeos para ejecutar las obras. En quinto y último lugar, la mejora de los accesos a Tavernes Blanques, incluyendo una ronda que libere la antigua carretera de Barcelona.

► ¿Cómo vislumbra el futuro inmediato a nivel político en la comarca? ¿Cambios o continuidad?

► Actualmente las cartas están sobre la mesa. Ya se han consolidado los lideres comarcales de los principales partidos. En el caso del PSPV-PSOE, solo existe un candidato que será proclamado a finales de marzo, que proyectará un proyecto continuista y que espero sea pensando en las próximas elecciones de 2023. Entre las propuestas de Tavernes Blanques para mejorar l'Horta Nord esta simplemente en que pensemos y abordemos esa idea comarcal. Apuesto por unificar las mancomunidades y construir un frente común de 23 municipios ante el resto de administraciones. Ser propiamente una comarca y vertebrar una herramienta indispensable para los municipios donde se presten mejores servicios y se reivindiquen nuestras posturas de una manera institucionalizada.

► ¿Y su futuro personal? ¿Con ganas de seguir?

► Tengo muchas ganas de continuar. La pandemia ha interrumpido nuestro plan de gobierno y creo que le debo a la ciudadanía el poder llevar adelante el compromiso por el cual me eligieron. Sin duda 2023 será una oportunidad para renovar el proyecto con vista a hacer una Tavernes Blanques más moderna, cosmopolita y social.

BONREPÒS I MIRAMBELL

Raquel Ramiro (PSPV) considera necesario unir los pueblos de la comarca con transporte público

LA ALCALDESA DE BONREPÒS I MIRAMBELL CREE QUE ES UNA REINVIDICACIÓN POR LA QUE HAY QUE SEGUIR PELEANDO

■ M. J. R. | BONREPÒS I MIRAMBELL

La alcaldesa de Bonrepòs i Mirambell, la socialista Raquel Ramiro, ha vuelto a poner encima de la mesa una reivindicación histórica de los pueblos de l'Horta Nord como es la mejora de las comunicaciones entre ellos. "Los municipios de la comarca estamos cerca y, a la vez, muy lejos", remarcó la primera edil en una entrevista concedida en el programa Líderes de Aquí dirigido por Pere Valenciano en la 99.9 Plaza Radio. Con ello, se refirió a la falta de un transporte público que facilite la movilidad entre localidades cercanas pensando, sobre todo, en las personas de mayor edad.

El tema de la movilidad se planteó a colación de la nueva red de bicicletas impulsada por la Mancomunitat del Carraixet, a través de la empresa MiBici, que ha permitido impulsar este medio de comunicación respetuoso con el medio ambiente al tiempo que posibilita que los pueblos de la Mancomunitat estén unidos entre ellos y con otros municipios que utilizan el mismo sistema. "Vamos a intentar que pueda llegar también a la vecina localidad de Almàssera para poder tener una conexión con el servicio de Metrovalencia que no llega a nuestro municipio", explicó Ramiro.

Después de dos años de pandemia, la alcaldesa de Bonrepòs i Mirambell hizo un análisis de cómo se ha gestionado la crisis en un pueblo pequeño como el suyo donde "se tuvieron que priorizar en los presupuestos los temas sociales para poder ayudar a la ciudadanía y a los comercios y empresas". En este momento, con la relajación de la pandemia, "ya tenemos más liberado el presupuesto y podemos empezar a materializar otros proyectos".

En este sentido, se ha apostado por la rehabilitación de parques y zonas infantiles: "ya llevamos cinco parques rehabilitados y vamos a hacer otras actuaciones. Hemos hecho además un parque inclusivo para los niños que lo necesiten", señaló la primera edil. Al hilo de estas nuevas actuaciones, el actual equipo de gobierno logró dar solución a un problema enquistado desde hace años como ha sido la retirada de las torres eléctricas que cruzaban por uno de los parques infantiles de la población.



Raquel Ramiro. / EPDA

Otras inversiones que se han llevado a cabo en estos últimos meses han sido la mejora de luminarias -en la que se está trabajando todavía-; o la reforma de la Llar, cuya obra estará acabada previsiblemente en abril convirtiéndose en un espacio -el antiguo teatro del pueblo- que dará cabida a las asociaciones locales y que se pretende llenar con una amplia oferta cultura.

Ramiro quiso destacar también en la entrevista en la 99.9 Plaza Radio la labor que se está haciendo desde Turisme Carraixet para impulsar un turismo sostenible, vinculado a la huerta, y tratar de poner en valor la producción de temporada de los agricultores de la zona con iniciativas atractivas.

A nivel cultural, se habló del éxito que está teniendo la organización del primer certamen de Cómic que se convoca en esta localidad y que cuenta con el apoyo de personas destacadas como Nuria Tamarit, Paco Roca o Antonio Olmedo. El mes que viene se abrirá el plazo para la presentación de las obras.

La alcaldesa acabó la entrevista hablando de la reducción de la deuda pública que ha pasado de los alrededor de 400 euros por vecino de 2015 a los 30 euros actuales.



FOIOS

Foios reivindica la necessitat d'avançar en la igualtat

■ REDACCIÓ | **FOIOS**

Foios es prepara per a commemorar el 8 de Març, Dia Internacional de la Dona, amb la ja tradicional Setmana de la Dona. Del 25 de febrer al 12 de març, diferents activitats es desenvoluparan en el municipi amb l'objectiu de reivindicar i conscienciar a la ciutadania la importància d'avançar en la igualtat. Com ha assenyalat la regidora d'Igualtat, Mónica Chirivella, "en la creació de la programació d'enguany hem comptat amb la col·laboració de diferents associacions i entitats de Foios, així com amb la implicació de les regidories del consistori".

La Setmana de la Dona arrancarà aquest divendres, 25 de febrer, amb la inauguració, a les 19 hores a la Casa de la Cultura, de l'exposició 'Les nostres compositores', que vindrà acompanyada d'una xicoteta actuació. L'exposició es podrà visitar a la sala d'exposicions Fernando Barrachina del 25 al 27 de febrer en horari d'11.00 a 13.00 i de 19.00 a 21.00 hores. Aquesta activitat compta amb la col•laboració del CAM Santa Cecília, dins dels esdeveniments programats amb motiu del seu centenari.

L'endemà, la programació continuarà amb la Taula Redona 'Les dones en la música', a les 19 h a la Casa de la Cultura. Les dones que conformaran la taula són Daniela González, presidenta de la Federació de Societats Musicals de la Comunitat Valenciana; Guadalupe Marco, presidenta del CAM Santa Cecília de Foios; Raquel Lacruz, catedràtica de violoncel; Carmen Mas, directora d'orquestra; Esther Pérez, compositora i percussionista; Neus Fontestad, professora de conservatori i gestora artística; i Mariam Pradas, mestra de música. Com a moderadora estarà Noelia Lerma, professora de música i musicòloga.

L'1 de març, Foios serà testimoni de la Clownferència 'Mujer, Vida y Risa', organitzada per la Regidoria d'Igualtat, que tindrà lloc a les 19 h a la Casa de la Cultura. Així mateix, el 3 de març, serà el torn de la xarrada 'Passat, present i futur del camp des d'una perspectiva feminista' amb Paula Duran. En aquest acte, que començarà a les 19.00 h a la sala d'actes, col·labora la Regidoria d'Agricultura i Medi ambient.

La Setmana de la Dona continua el 4 de març, a les 10h, a la Casa de la Cultura amb 'Esport i Dona', amb la col·laboració de la Regidoria d'Esport; mentre que a les 18.30 h a la sala d'actes, s'ha organitzat, en col·laboració amb l'Associació de Ames de Casa Tyrius, la conferència 'Saber dir que no' amb Susana Puerto.

La música arribarà de la mà de l'Orquestra Martín i Soler de València el dia 6 de març a les 12.00 h a l'auditori del CAM. Es tracta d'un concert de dones compositores en el qual col·laborarà el CAM Santa Cecília de Foios. A més, el 7 de març, la Regidoria d'Igualtat ha organitzat la representació teatral 'Històries amb minúscules' a les 19.00 h a la Casa de la Cultura.

El 8 de març, l'Ajuntament ha convocat una marxa i manifestació pels carrers de Foios on, ha assenyalat Chirivella, "són benvingudes totes les persones que es vulguen apuntar". L'acte començarà a les 12 h des del parc Rei en Jaume.

Un dia després -9 de març- amb la col·laboració de l'Associació de Dones s'ha organitzat una vesprada de cinema a les 18 h a la Casa de la Cultura. Així mateix, aquesta associació també ha participat en l'organització d'una xarrada a les 18 a la sala d'actes.

Finalment, el dia 12 de març, serà el torn de la Marxa pel Carraixet, de Vinalesa a Foios, que ha comptat amb la col·laboració de totes les regidories d'Igualtat dels ajuntaments de la Mancomunitat del Carraixet. L'acte començarà a les 10 hores des de la Fàbrica de la Seda de la localitat de Vinalesa.



ALBORAIA

Alboraia prepara un 8M centrat en la salut de les dones

■ REDACCIÓ | **ALBORAIA**

La regidoria d'Igualtat de l'Ajuntament d'Alboraia ja ha presentat la programació per a les activitats al voltant del 8-M. La regidoria dirigida per Zeudy Estal ha preparat diverses accions i activitats en col·laboració amb les associacions feministes del municipi, que tindran lloc del 4 al 13 de març. Enguany l'eix vertebrador del 8M són les reivindicacions en matèria de salut. Per exemple, que la investigació tinga en compte també a les dones en els seus estudis, que es reconeguen les malalties que pateixen els sectors laborals feminitzats, o millorar la salut sexual i reproductiva, entre altres.

El 3 de març començarà la programació amb la presentació de dos llibres de l'escriptora Margarita García Ruiz: 'Confinada' i 'En mi memoria', a les 18 a la Biblioteca. El 4 de març a les 18h continuarà amb un contacontes per a persones adultes, titulat 'Les mil i una nits en clau de dona', organitzat per la regidoria de Cultura i l'Associació Feminista Dons d'Alboraia. A les 20 en el Teatre l'Agrícola, hi haurà una representació per a joves i persones adultes, 'Cartes a Curí' de Maquinant Teatre. El 5 de març d'11 a 13 en el Passeig Aragó tindran lloc diferents activitats lúdiques per a tots els públics, organitzades per la regidoria d'Igualtat i Joventut: Un joc de l'oca per a famílies centrat en la igualtat, tallers infantils, masterclass de ball, i el lliurament de premis del concurs de fotografia 'Dona'm una història'. Per a finalitzar, a les 12.30 tindrà lloc la manifestació en col·laboració amb el Consell de Dons d'Alboraia, i acompanyada per la batucada de dones de Cullera.

El Dia de la Dona, 8 de març, es llegirà el manifest a les portes de l'Ajuntament a les 12 h. Per al dia 9 s'ha preparat una taula redona de 18 a 19.30 en el Centre Social El Portalet sobre 'Dones, salut i cicles vitals'. El dia 11 de març en el mateix espai hi haurà un taller d'empoderament femení per a dones, amb dos grups prèvia inscripció: de 10.00 a 13.00, o de 15.00 a 18:00h. Finalment, el 12 de març a les 20 es representarà 'Madonna' de Patricia Pardo, en el Teatre l'Agrícola.



ALBALAT DELS SORELLS

Albalat dels Sorells se une para tejer por la igualdad con motivo de la Semana de la Mujer

LA CONCEJALÍA DE IGUALDAD HA PREPARADO UNA VARIADA PROGRAMACIÓN QUE EMPIEZA EL 4 DE MARZO E INVOLUCRA A COLECTIVOS LOCALES

■ REDACCIÓN | **ALBALAT**

Albalat dels Sorells, a través de la concejalía de Servicios Sociales, Igualdad, Mayores e Inclusión Social, une a diferentes colectivos de la población para construir un gran tapiz con motivo de la celebración del 8 de Marzo, Día Internacional de la Mujer. Bajo el lema 'Entretejiendo por la igualdad', se han organizado diferentes actividades que buscan "conectar a la ciudadanía y visibilizar la importancia de la igualdad real", explica Yolanda Sánchez, concejala de Igualdad.

Las acciones de la Semana de la Mujer empiezan el 4 de marzo a las 12 horas con la inauguración de la exposición 'Tapiz en pro de la Igualdad', en el balcón del centro cívico. Esta obra ha sido confeccionada con los trabajos aportados por asociaciones, alumnado del CEIP El Castell, talleres



La concejala Yolanda Sánchez. / EPDA

de Albalat Activa y ciudadanía de Albalat. Una actividad que ha consistido en realizar con lanas de colores, trenzas y formas geométricas con agujas de punto o ganchillo, de diferentes texturas, grosor y tamaño con el fin de unir a toda la población a nivel individual y grupal en una tarea común. "Un trabajo colaborativo que se nutre de momentos de compartir con un objetivo común que lo hace más bello y le aporta mayor sentido", argumenta Sánchez.

Por otro lado, las artes escénicas también servirán para visibilizar la labor y relevancia de la mujer gracias a obra de teatro 'Històries amb minúscules' de Amparo Vayá (Compañía kala Teatre), que tendrá lugar el sábado 5 de marzo a las 19.30 horas en el Espai Cultural. Esta tragicomedia cuenta la historia de dieciséis personajes femeninos valencianos de diferentes edades, clases sociales e ideologías condicionados por el momento histórico que les tocó vivir.

El momento de reflexionar y analizar experiencias personales llegará el lunes 7 de marzo, junto a la Asociación Alana, que realizará a las 10.30 en el Centro Cívico y Social el taller 'Vivencias personales: recorriendo nuestra historia'. Y por la tarde, a las 18 horas la población se volverá a unir para moverse con 'Albalat baila por la igualdad', con Encarna Pérez.

El momento más solemne tendrá lugar el 8 de marzo a las 12 horas, con la lectura del Manifiesto por el Día de la Mujer. Y ya por la tarde, a las 19.30 horas en el centro cívico y Social, se desarrollará otra actividad más lúdica, pero no por ello menos significativa, con la representación de la comedia 'Sobreviviendo a la Adolestreinta' de la Compañía Contrahecho. En esta obra, dos actrices treintañeras se juntan para explicarnos su 'NO crisis de la adolestreinta'. Cada una disfruta a su manera de cómo sobrevivir a la terrible treintena. Dos amigas condenadas a entenderse porque la normalidad no está hecha para ellas. Comparten un cóctel de anécdotas entre clases de lactancia, festivales y 'pijamas party'.

Des de la concejalía se ha querido ofrecer un completo programa de actividades, para diferentes públicos, que busca visibilizar a las mujeres y resaltar la importancia de la igualdad de género. "Queremos que la lucha por la igualdad sea tejida por toda la comunidad en su día a día", apunta Sánchez. Por ello, estas acciones no terminan con la Semana de la Mujer, sino que se extienden a lo largo del año.

ALBALAT DELS SORELLS

Albalat, un municipio pionero en la conciliación familiar y laboral

■ REDACCIÓN | **ALBALAT**

La concejalía de Servicios Sociales, Igualdad, Mayores e Inclusión Social del Ayuntamiento de Albalat dels Sorells, encabezada por Yolanda Sánchez, se ha propuesto situar el municipio a la cabeza de la conciliación personal, familiar y laboral de l'Horta Nord. Para ello, se han puesto en marcha varios proyectos transversales con otras áreas con el objetivo de facilitar que cualquier vecino o vecina trabajadora o en búsqueda de empleo activa pueda mantener al mismo tiempo una carrera profesional plena y a la vez ejercer su derecho al cuidado de su familia, el desarrollo de su personalidad, su formación, o el disfrute de su ocio y tiempo libre. El servicio 'Canguras concilia', el reglamento que regula el teletrabajo en el consistorio y la gratuidad de la escolarización de los menores desde los cero años el próximo curso, son tres de las principales acciones.

"Las entidades locales y, concretamente, los ayuntamientos, dada su cercanía con la realidad social, son, sin duda, agentes esenciales en cualquier proceso de cambio que se pretenda abordar en este ámbito", explica Sánchez, quien pone de manifiesto que en la actualidad, no se puede aludir a la conciliación sin mencionar el concepto de corresponsabilidad, dos términos íntimamente relacionados. "La corresponsabilidad supone la asunción equitativa, por parte de hombres y mujeres, de las responsabilidades, derechos, deberes y oportunidades asociados al ámbito de lo doméstico, la familia y los cuidados", apunta.

Para lograr esa conciliación e igualdad efectiva este año se ha puesto en marcha el proyecto municipal 'Canguras Concilia', destinado a menores de tres a 14 años cuyos progenitores necesiten conciliar tanto por contratación laboral, asistencia a programas formativos, desarrollo de acciones de búsqueda activa de empleo, como situaciones excepcionales sobrevenidas, ya sean tratamientos médicos, enfermedad grave, juicios, entrevistas profesionales u otro tipo de necesidades puntuales. Este servicio gratuito se presta a los empadronados que lo soliciten en Servicios Sociales y se desarrolla de 16.30 a 19.30 horas de enero a junio en el CEIP El Castell. La iniciativa ha sido posible gracias a una subvención de 39.953 del Plan Corresponsables de la Secretaría de Estado de Igualdad y contra la Violencia de Género del Ministerio de Igualdad.

Además, en el último pleno también se ha aprobado el reglamento que regula el teletrabajo en el consistorio. Con este reglamento, por una parte se asegura la atención presencia, telefónica y telemática que requiere la ciudadanía, y por otro lado, se facilita que los trabajadores y trabajadoras pueden organizar sus tiempos de forma flexible facilitando la conciliación de la vida familiar y laboral.

Por último, en el próximo curso todos los niños y niñas de Albalat podrán tener una plaza gratuita de 0 a 3 años en la escoleta 'Carmen Barrufet'.



LA POBLA DE FARNALS

La Pobla de Farnals celebra el Dia Internacional de la Dona amb diferents actes

■ REDACCIÓ | **LA POBLA**

L'Ajuntament de La Pobla de Farnals, a través de la regidoria de Benestar Social, ha organitzat una programació especial amb motiu del 8 de Març, Dia Internacional de la Dona.

"Enguany tornarem a disfrutar d'actes participatius per a commemorar aquesta data tan important, pensats per a que totes les dones del poble ens reunim, celebrem i reflexionem sobre les condicions de vida de les dones en la nostra societat", ha explicat la regidora de l'àrea de Benestar Social del Consistori de La Pobla de Farnals, Mari Carmen Benlloch.

PROGRAMACIÓ

Els actes començaran el divendres 4 de març amb l'espectacle d'humor 'Reviscolar', que tindrà lloc en l'Edifici Veles e Vents a les 17.30 hores. El diumenge dia 6, la plaça de l'Ajuntament acollirà l'activitat 'Zumba per la Igualtat', amb entrada lliure.

El saló de plens de l'Ajuntament de la localitat serà l'escenari on se celebrarà el dilluns dia 7 una 'Conversa intergeneracional de dones', amb la projecció de peces audiovisuals de diferents temàtiques, sobre les quals s'establirà un posterior diàleg entre les persones assistents.

El dia 8 de març es tancarà la programació amb un dinar-homenatge a les dones empadronades del poble. Posteriorment, se celebrarà l'acte de lectura del manifest del Dia de la Dona. "Serà un acte de germanor que ens permetrà establir llaços, retrobar-nos i disfrutar juntes del nostre dia", ha assegurat la regidora, qui ha explicat que serà necessària "la inscripció prèvia per a assistir al dinar en les dependències municipals". Per a aquest acte, l'Ajuntament de La Pobla de Farnals facilitarà un servei d'autobusos per al desplaçament de les dones que viuen en el nucli de la platja.

"És una alegria veure com, poc a poc, retornem a l'agenda d'activitats socials i culturals del nostre poble, amb responsabilitat i civisme", ha expressat Maria Carme Benlloch.

"El 8 de Març és un dia per a eixir al carrer a reivindicar la igualtat entre homes i dones i el necessari debat sobre les condicions vitals i laborals de les dones; des d'ací convide a totes les nostres veïnes i veïns a disfrutar d'aquesta programació i continuar avançant junts i juntes per a aconseguir una societat justa, equitativa i amb igualtat d'oportunitats per a totes les persones. Vull agrair la col·laboració de les associacions del municipi, sobretot a la de Dones per la Sororitat per la seua aportació", ha conclòs la responsable de l'equip de govern de La Pobla de Farnals.



PROGRAMACIÓN DÍA DE LA MUJER

DÍA INTERNACIONAL DE LA MUJER

Miércoles 2 y 3 de marzo

Taller de formación: "Smartphones y/o teléfonos móviles".
Inscripción gratuita en las asociaciones de la mujer de massamagrell y barri de la Magdalena. Plazas Limitadas.Imprescindible llevar teléfono o tablet.

·**Miércoles 2 de marzo**

10h a 12h: Massamagrell. En la sala del tercer piso del Centro Cultural Joan Fuster i Ortells

·**Jueves 3 de marzo**

10h a 12h: Barrio de la Magdalena. En la Sala Multiusos del Centro Médico del Barrio de la Magdalena.

Miércoles 2 de marzo

18:00h: Taller de pancartas para la Marcha por la Igualdad en la sala del tercer piso del Centro Cultural Joan Fuster i Ortells. Entrada libre hasta completar aforo. Habrá merienda. Ven y participa.

Viernes 4 de marzo

18:00h: Marcha por la Igualdad con Batukada por las calles del pueblo. Salida desde Plaza Martinez Beneyto y llegada a la Plaza Constitución del Ayuntamiento y fin de fiesta con la xarangatukada de la Unió Musical, chocolate y buñuelos.

Lunes 7 de marzo

18h a 19:30h Taller de Risoterapia en el primer piso del Centro Médico del Barrio de la Magdalena. Plazas Limitadas. Inscríbete gratuitamente enviando un correo a igualtat@massamagrell.es con tu nombre, apellidos y número de teléfono.



*Diseño ganador concurso carteles XII Concurso de Carteles "Carmen Tamarit Riera"

Ajuntament de Massamagrell · Pacto de Estado contra la violencia de género

Martes 8 de marzo

12:00h: Acto Institucional por el Día de la Mujer con la actuación de "Mujeres en Construcción", en el Passeig Rei en Jaume.

14:30h: Comida por el Día de la Mujer en el Tentadero La Paz. Inscripciones a través de la Asociación de la Mujer de Massamagrell o de la Asociación de Mujeres del Barrio de la Magdalena.

18:00h: Entrega de los premios del XIII Concurso de Carteles "Carmen Tamarit Riera" en Hall del Centro Cultural Joan Fuster i Ortells.

Miércoles 9 de marzo

17:30h: Telón de Igualdad en los cines Lys. Visualización de la película: "El Acontecimiento". Inscríbete gratuitamente a través de la Asociación de la Mujer de Massamagrell o de la Asociación de Mujeres del Barrio de la Magdalena. Plazas limitadas.

18:00h: Laboratorio de Igualdad en la Biblioteca Pública Municipal, impartido por Eva Prada. Entrada libre hasta completar aforo. Dirigido a población entre 6 y 11 años.

Jueves 10 de marzo

10:00h: Visita al Museo Valenciano de Etnología. Salida en autobus a las 10:00h desde la Avenida Rafelbuñol y posteriormente desde Avenida Magdalena (puerta de la piscina municipal). Vuelta a las 13:00h. Inscripción gratuita a través de la Asociación de la Mujer de Massamagrell o de la Asociación de Mujeres del Barrio de la Magdalena. Plazas limitadas.

Viernes 11 de marzo

18:00h: Charla de Fani Grande. Ser mujer y estar en red. Entrada libre hasta completar aforo. Dirigido a publico jóven y adulto en la Biblioteca Pública Municipal.

21:00h: Cena y Bingo Feminista. Cena, bebida y picoteo por 3 euros. Inscríbete a través de la Asociación de la Mujer de Massamagrell o de la Asociación de Mujeres del Barrio de la Magdalena. Sala del tercer piso del Centro Cultural Joan Fuster i Ortells.

PROGRAMACIÓN PARA COLEGIOS E IES MASSAMAGRELL

7, 8, 9, 10 y 11 de marzo

Sesiones de cuentacuentos igualitarios impartidos por Marta Pereira en los colegios de Massamagrell en horario lectivo.

9, 10 y 11 de marzo

Talleres de Empoderamiento de las Mujeres y Masculinidades impartidos por NIMIA Consulting en el IES Massamagrell en horario lectivo.

Ajuntament de Massamagrell · Pacto de Estado contra la violencia de género

TAVERNES BLANQUES

Tavernes Blanques visibilitza a la dona en la música

■ REDACCIÓ | **TAVERNES**

Amb el lema '2022 Dones de Música' s'ha organitzat a Tavernes Blanques la Setmana de la Dona que vol, entre altres coses, visibilitzar a la dona en la música amb un concert amb peces de compositores com a acte principal.

A més d'este concert, s'ha preparat una programación que comença l'1 de març amb 'Teixits de sororitat: Tavernes Blanques es vist d'igualtat'. Des de l'1 de març la plaça Germanies es vestirà amb les labors de punt de ganxo elaborades pel Col·lectiu de Dons de Tavernes Blanques en homenatge al treball desapercebut realitzat històricament per dones per a l'autogestió de les seues llars, sent a més una expressió clara de l'aliança i germanor de la dones en la seua lluita per la igualtat. A les 18 hores, es farà el taller a càrrec de l'associació ALANNA 'Talla amb la desigualtat' en el qual es tractaran temes d'igualtat, mites, rols i llenguatge inclusiu al saló de plenaris.



Ajuntament de Tavernes Blanques. / EPDA

El 6 de març, a les 12h, tindrà lloc el Concert Dones Compositores a càrrec de l'Agrupació Artístic Musical al Parc Escolar. El 7 de març, 19.30h inauguració de la exposició treballs realitzats pel Col·lectiu de dones a la d'exposicions del Parc Escolar.

La programació del 8 de març començarà a les 17 hores amb els actes previs manifestació. Tindrà lloc l'actuació musical Savi i la lectura del manifest a la plaça Espanya. A les 18 hores serà el moment de la Manifestació a València per a la qual s'eixirà des de la plaça Germanies. La inscripció gratuïta es pot fer en www.tavernesblanques.es, de dilluns a divendres de 12 a 14 hores i dimarts 1 de març de 17 a 20 hores. Eixe mateix dia, a les 20 hores, hi haurà Tardeo al CIM amb la presentació del llibre 'Els àngels també veuen porno' de l'escriptora Ángeles Navarro Blanco. Erotisme femení i feminista amb consciència social.

El 14 de març, a les 19 hores, es clausurarà l'Exposició treballs realitzats pel Col·lectiu de dones a la Sala d'exposicions del Parc Escolar.

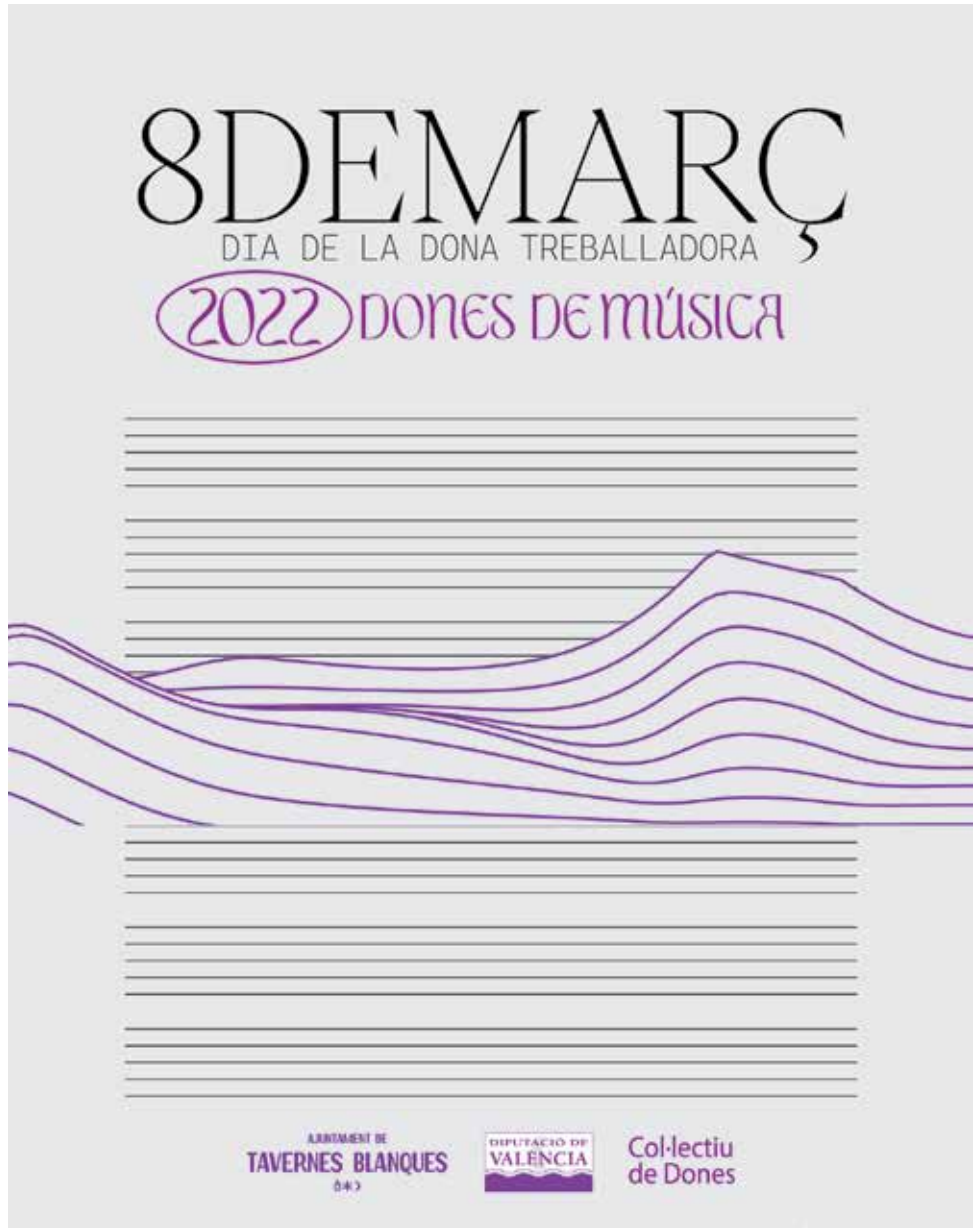





RAFELBUNYOL

Rafelbunyol organitza la Setmana de les Dones

■ REDACCIÓ | **RAFELBUNYOL**

L'Ajuntament de Rafelbunyol, coincidint amb la commemoració del Dia Internacional de la Dona, està organitzat durant tot el mes activitats coeducatives, culturals, juvenils i esportives que se centren principalment en la Setmana de les Dones i la Igualtat que tindrà lloc del 7 al 13 de març.

"La igualtat real entre homes i dones ha de ser un objectiu prioritari de totes les institucions i organismes públics. Per al nostre Consistori, tots els dies són 8 de març, amb més motiu volem commemorar aquest dia amb activitats transformadores i enriquidores", afirma Fran López, alcalde.

"La igualtat en aquest Ajuntament és una àrea transversal a la resta d'àrees i com a tal concebem les activitats d'Igualtat durant tot l'any i amb la mateixa filosofia hem planificat aquesta setmana en col•laboració amb altres regidories i amb els centres educatius o el teixit associatiu. Entenem que la construcció d'una societat igualitària passa perquè la ciutadania menor d'edat assumisca que les xiquetes i els xiquets tenen els mateixos drets i les mateixes aspiracions", declara Alicia Piquer, regidora d'Igualtat.

Com a avançament d'aquesta programació, el divendres inauguraren l'exposició 'NO. Las mujeres no estamos en venta'. Una mostra basada en la història real d' Amelia Tiganus, supervivent del sistema prostitucional, plasmada en el còmic 'Amelia. Historia de una lucha' que conta la realitat de milers de dones i xiquetes que són explotades sexualment per les xarxes de tràfic que consideren els seus cossos i vides com a mercaderia.

Des del 28 de febrer i fins al 10 de març, la Biblioteca desenvoluparà la activitat de foment de lector 'Un món de dones extraordinàries' per a xiquetes i xiquets a partir de 5 anys. El 7 de març es durà a terme l'acte institucional de la setmana. Una marxa coeducativa amb el lema 'Perquè pus ser seré' que comptarà amb la participació de tota la comunitat educativa. Una iniciativa que té com a objectiu principal recuperar la genealogia feminista de les dones pioneres de la Comunitat Valenciana, en l'educació, les lletres, les arts, la ciència, la política, per a trencar amb la criptogínia que ens va privar de les seues històries de vida i assoliments.

"Volem, que xiquetes i xiquets, les i els joves, protagonitzen aquest 8 de març, mostrant a la ciutadania a 22 dones i la seua conquesta d'aquells espais educatius, laborals i camps d'estudi, als quals durant anys se'ls va privar l'entrada, des d'on van aconseguir afermar i consolidar els drets humans, que també són drets de les dones", conta Alicia Piquer.

Un dels actes centrals serà la presentació pública als agents socials de la localitat del I Pla Municipal d'Igualtat d'Oportunitats entre Dones i Homes el dimecres a les 19 hores al saló d'actes de la Casa de la Cultura.



BONREPÒS I MIRAMBELL

Bonrepòs i Mirambell se suma a la reivindicación del 8M

■ REDACCIÓN | **BONREPÒS**

Como cada año, el Ayuntamiento de Bonrepòs i Mirambell, a través del área de Igualdad de la Mancomunitat del Carraixet y en colaboración con la Asociación de Mujeres del municipio, celebrará diversos actos para conmemorar el Día Internacional de la Mujer, que se celebra el 8 de marzo.

Así, se ha programado una semana llena de actividades de toda índole y dirigidas a toda la población con el objetivo de reivindicar el papel de las mujeres en la sociedad y de concienciar sobre la necesidad de alcanzar la igualdad real entre hombres y mujeres.

El 5 de marzo, a las 22 horas, tendrá lugar la representación de la obra teatral 'El cadáver del señor García', de Enrique Jardiel Poncela. La actuación será a cargo del grupo de teatro de Bonrepòs i Mirambell, 'Sempre en falta u' y será en el auditorio del ayuntamiento.

La semana dedicada a las mujeres continuará con la inauguración de la exposición 'Esencial', de la diseñadora e ilustradora Carmen Raga Alcaina. El acto será a las 18 horas en el hall del ayuntamiento, aunque la exposición podrá visitarse hasta el viernes 11 de marzo de 9 a 14 horas. Tras la inauguración se realizará un taller sobre violencia de género en el auditorio del ayuntamiento que dirigirá la escritora y pedagoga Estela Moreno Bermúdez.

Además, Moreno Bermúdez realizará un cuentacuentos en el CEIP Mare de Déu del Pilar dirigido al alumnado de Educación Infantil y Primaria, titulado 'Pepuka', así como varios talleres.

El martes 8, a las 18 horas, el auditorio del ayuntamiento acogerá el monólogo 'Clownferencia: mujer, vida y risa', a cargo de Amaya Prieto Martín. Al finalizar, desde el Ayuntamiento se procederá a la Lectura del Manifiesto del 8 de marzo de 2022. También se realizará una xocalatà para toda la población el miércoles 9 a las 17:30 horas en la plaça de la Llar. Y el día 10 la Asociación Cultural Macarella ha preparado un cine fórum con la proyección de la película 'Una joven prometedora', a las 18 horas en el auditorio del ayuntamiento.

El colofón a esta semana será el VI Encuentro Comarcal de Asociaciones de Mujeres, que se celebrará el 12 marzo. Se ha organizado un Paseo Violeta que dará comienzo a las 10.30h en la fábrica de la seda de Vinalesa y finalizará en la plaza del Ayuntamiento de Foios con la lectura del Manifiesto del 8 de marzo y el visionado del corto 'Trabajadoras del Carraixet. Volumen II. Vinalesa' y en el que participarán todos los municipios de la Mancomunitat. Además, las personas que se apunten a esta actividad recibirán una camiseta conmemorativa.

Bajo el lema 'Mujeres del Carraixet, hacemos camino feminista' se quiere poner el acento en el papel de las mujeres trabajadoras que forman parte del entramado de la Mancomunitat y visibilizar su labor.



ALMÀSSERA

Almàssera prepara la Semana de la Mujer del 5 al 13 de marzo

■ REDACCIÓN | **ALMÀSSERA**

La Concejalía de Igualdad y Diversidad del Ayuntamiento de Almàssera ha preparado una serie de actividades lúdicas y reivindicativas que tendrán lugar del 5 al 13 de marzo con motivo del día Internacional de la Mujer.

Los actos empezarán el sábado 5 de marzo con un concierto de la banda joven del Centro Estudio Musical a las 19.30 en el centro cultural. Y la coral mixta de la Unió artística Musical cerrará los actos conmemorativos con otro concierto el domingo 13 de marzo a las 12 horas.

Continuarán las actividades con una visita guiada por la 'Valencia mágica y sobrenatural' recorriendo calles y casas misteriosas donde habitan fantasmas y espíritus. Será el lunes 7 de marzo a las 17 horas.

Y el Día Internacional de la Mujer, 8 de marzo, como no podía ser de otra manera se leerá a las puertas del consistorio (12h) el Manifiesto para reivindicar la igualdad plena entre hombre y mujeres, cuestión fundamental para el progreso de la sociedad y la democracia. Por la tarde, a 19.30 la compañía Kala Teatre representará la obra teatral 'Historias con minúsculas', nueve historias de mujeres que transcurren todas al mismo tiempo y se enmarcan dentro de acontecimientos históricos importantes como son el 23F, el día que España ganó el Mundial de fútbol o la visita del Papa a Valencia entre otros.

El miércoles 9 de marzo las mujeres más cinéfilas podrán disfrutar de la película 'Coda: Los sonidos del silencio' dirigida por Sian Heder y protagonizada por Emilia Jones que da vida a una joven de 17 años que se verá obligada a tomar decisiones importantes sobre su familia, su vocación, el trabajo y el amor.

También habrá tiempo para salir de excursión hacia la comarca de Los Serranos y visitar la localidad de Chelva, el palacio vizcondal, la ermita y la iglesia arciprestal así como recorrer su calles y contemplar su paraje natural. Será el jueves 10 de marzo a las 9:30h en el mercado municipal para salir en autobús hacia Chelva.

Y el viernes 11 de marzo vuelve la música al centro cultural de la mano de la Orquesta de las Saturnals, una formación musical integrada por jóvenes músicos titulados valencianos con un repertorio tradicional, contemporáneo y también de nueva creación. A las 19.30 ofrecerán un concierto que lleva por título 'Con voz de mujer'. Por otro lado, los vecinos y vecinas de Almàssera podrán participar en la marcha que organiza la Mancomunitat del Carraixet. Será el sábado 12 de marzo a las 9.30 y se trata de un Paseo Violeta desde Vinalesa a Foios bajo el lema 'Mujeres del Carraixet, hacemos camino feminista' y que finalizará con la visualización del video 'Trabajadoras del Carraixet . Volumen II'.

Asunción Pérez, concejal de Igualdad y Divesidad, anima a todas las mujeres a participar en las actividades propuestas "porque serán momentos de encuentro, de compartir experiencias, de disfrutar de la música, el teatro y el cine, de salir por unos días de la rutina diaria y sentirnos fuertes, juntas e invencibles, sentimientos a tener en cuenta todos los días del año". Por su parte, Ramón Puchades, alcalde, considera necesaria la realización de estas actividades ya sea por el carácter lúdico pero también por el reivindicativo "ya que el 8 de marzo es una fecha destacada para recordar que la desigualdad de género aún es una realidad y que si bien han sido muchos los logros alcanzados todavía queda mucho por hacer".



MUSEROS

Museros programa distintos actos para conmemorar el 8M

■ M. J. ROS | **MUSEROS**

El Ayuntamiento de Museros, con la participación de las concejalías de Políticas Inclusivas y de Igualdad de Género, de Cultura y de Juventud, ha programados charlas, talleres y otros actos de carácter reivindicativo para la conmemoración del 8 de marzo, Día Internacional de la Mujer,

La programación dará comienzo el 5 de marzo con la obra de teatro '¡Agua!' de la compañía SaludArte, a las 20 horas en la casa de cultura.

El 7 de marzo tendrá lugar un taller de sexualidad para el empoderamiento femenino que se hará en distintas sesiones: 7, 4, 21 y 28 de marzo; 4 y 11 de abril; y 2, 9, 16 y 23 de mayo. Las inscripciones se pueden realizar en la casa de cultura.

El 8 de marzo será el momento de la Marcha por la Igualdad a favor de la asociación Alanna. La marcha saldrá desde el CEIP Blasco Ibáñez. Ese mismo día, a las 12 horas, se leerá el manifiesto a las puertas del ayuntamiento y se presentará la campaña audiovisual en las redes sociales.

Los actos continuarán el 9 de marzo con una charla de sexualidad para jóvenes, a las 18 horas en l'Espai Jove, donde a las 19.30 horas se presentará además el libro 'Todas las personas que tuvieron y rompieron mi corazón' de Erika Laguna Pozo.

El 23 de marzo se celebrará el taller 'Claus perquè no et venguen el sexisme en la publicitat', a las 18 hores en la casa de cultura.

Finalmente, el 30 de marzo habrá una lectura dramatizada con el título 'Estas en esos días, ¿no?, a las 19.30 horas en la casa de cultura a cargo del taller de teatro Profesora: María Colomer.

MONCADA

'Som rebels, som lluires'

■ REDACCIÓ | **MONCADA**

Este 8 de Marzo, Día Internacional de las Mujeres, Moncada elige el lema 'Som rebels, som lluires' para destacar el valor de las mujeres en la sociedad moncadense. Principalmente el papel que han tenido durante estos dos años de pandemia. Por ello, han convocado la VI Marcha por la igualdad bajo el lema 'Som rebels, som lluires', recuperando así una de las actividades insignia. El eslogan fue escogido en el seno del Consell de les dones i per la igualtat de gènere. Además, el 10 de marzo se realizará el acto a las mujeres homenajeadas del municipio.







ECONOMÍA

Bajada histórica del paro en l'Horta Nord con 4.779 desempleados menos en el último año

LA CIFRA ACTUAL DE DEMANDANTES DE EMPLEO EN LA COMARCA ES DE 19.138, EL MENOR NIVEL EN 14 AÑOS, SEGÚN LOS DATOS DE PACTEM NORD

■ MARÍA JOSÉ ROS | **PATERNA**

La economía comarcal saca músculo. La recuperación fulgurante del empleo tras el mazazo de la pandemia está arrojando cifras históricas en los últimos meses. Con una tendencia que ya se advirtió con claridad en noviembre del año pasado, enero de 2022 arranca con 4.779 personas menos en búsqueda activa de empleo respecto a la misma fecha de 2021, uno de los momentos más delicados de la crisis sanitaria cuando las restricciones afectaron de lleno a la actividad económica. Se trata del mejor dato de la serie histórica de los últimos 14 años en un mes en el que el paro aumenta habitualmente por el final de la campaña de las navidades.

El último informe de empleo del Consorcio Pactem Nord (basado en datos de Labora y el SEPE) indica que el número de personas desempleadas en enero de 2022 se sitúa en 19.138 en los municipios de l'Horta Nord, lo que supone un marcado descenso en términos anuales. De hecho, según fuentes del Consorcio, no se registra un nivel de desempleo tan bajo desde noviembre de 2008, en el que hubo 17.849 personas en situación de búsqueda de trabajo (8.675 mujeres y 9.174 hombres).

El Observatorio de Empleo de la entidad comarcal pone de manifiesto una reducción en l'Horta Nord en el número de personas desempleadas inscritas en los servicios públicos de empleo para el mes de enero de 2022 del orden de 799 (330 mujeres y 469 hombres). Por su parte, el número total de contratos registrados durante el mes de enero de 2022 ha sido de 8.981 (lo que supone un incremento de 1.929 respecto del mismo mes del año 2021) de los que 4.382 son realizados a mujeres y 4.599 a hombres.

En términos interanuales se mantiene la recuperación del empleo como ya se remarcaba con anterioridad. La comparativa interanual deja un descenso del desempleo, en sintonía con el dato registrado este mes de enero. El desempleo desciende en 4.779 en comparación con enero de 2021. Dicho dato disminuye en todas las franjas de edad analizadas y en los cuatro sectores económicos (agricultura, industria, construcción y servicios), con una fuerte repercusión en el sector servicios.

En la comparativa intermensual, el desempleo afecta en mayor medida a mujeres que a hombres, un 61,2% frente al 38,8% respectivamente, exceptuando desde el año 2009 hasta junio de 2012 donde el desempleo en hombres es superior. La mayor brecha en la evolución del desempleo se registra en agosto de 2021 con 23.632 personas en situación de desempleo, esto es, 14.294 mujeres y 9.338 hombres.

Por municipios, el número de personas sin trabajo ha disminuido en Alboraya en el mes de enero de 2022 hasta alcanzar los 1.137 desempleados, bajando de los 1.517 que había en el mismo mes del año pasado. Este porcentaje, que supone un descenso del 25,05%, sitúa al municipio como el segundo de l'Horta Nord en el que la caída ha sido más pronunciada, el cuarto hablando en cifras absolutas.

En Albalat dels Sorells, la cifra de personas en búsqueda activa de empleo ha descendido en 42, lo que deja la cifra de parados en 214. Bajada también en Albuixech con 75 parados menos y una cifra de desempleo que se sitúa en enero de 2022 en 245 personas. En Alfara del Patriarca, los parados bajan en 22 personas. Reducción también en Bonrepòs i Mirambell con 30 desempleados menos. En Burjassot, enero de este año empieza con 829 desempleados menos, una reducción importante que, en números absolutos, solo supera Patera con 1.214 parados menos que el mismo periodio del año anterior.

El número de personas sin trabajo disminuye también en Moncada en 400 personas hasta alcanzar los 1.265 desempleados frente a los 1.665 que había en el mismo mes del año pasado. Massamagrell empieza el año con 216 parados menos, casi igual que Puçol o Meliana con 206 menos cada uno. La tendencia es idéntica en el resto de pueblos: Foios (-83), Godella (-109), Massalfassar (-41), Museros (-113), La Pobla de Farnals (-94), El Puig (-127), Rafelbunyol (-144), Rocafort (-110), Tavernes Blanques (-187) y Vinalesa (-33).

DATOS DEMANDANTES DE EMPLEO

MUNICIPIO	2021	2022	DIFERENCIA
Albalat dels Sorells	256	214	-42
Alboraia	1.517	1.137	-380
Albuixech	320	245	-75
Alfara del Patriarca	202	180	-22
Almàssera	582	472	-110
Bonrepòs i Mirambell	265	235	-30
Burjassot	4.148	3.319	-829
Emperador	44	36	-8
Foios	486	403	-83
Godella	686	577	-109
Massalfassar	167	126	-41
Massamagrell	1.269	1.053	-216
Meliana	919	713	-206
Moncada	1.665	1.265	-400
Museros	516	403	-113
Paterna	6.379	5.165	-1.214
Pobla de Farnals	546	452	-94
Puig	598	471	-127
Puçol	1.258	1.052	-206
Rafelbunyol	660	516	-144
Rocafort	399	289	-110
Tavernes Blanques	824	637	-187
Vinalesa	211	178	-33
TOTAL	23.917	19.138	-4.779

Datos publicados con fecha de enero de 2022. / FUENTE: LABORA

Los datos de personas desempleadas en el conjunto de pueblos de la comarca alcanzaron la cifra de 23.917 en enero de 2021, uno de los momentos más delicados de la crisis sanitaria cuando las restricciones afectaron de lleno a la actividad económica



SONDEO SYM CONSULTING

El PSOE sería el partido más votado en las generales en la Comunitat y Vox y PP sumarían los mismos escaños

CIUDADANOS SE HUNDE Y DESAPARECE, UNIDAS PODEMOS PIERDE FUERZA PERO RESISTE Y COMPROMÍS PODRÍA SUMAR UN DIPUTADO POR LA PROVINCIA DE ALICANTE, QUE SE LO DISPUTA CON EL PARTIDO POPULAR POR 16.872 SUFRAGIOS

■ P. VALENCIANO | **VALENCIA**

El Partido Socialista sería el más votado en la Comunitat Valenciana si se realizasen ahora las elecciones generales. Sin embargo, la derecha sumaría más diputados entre los 32 que aporta el territorio valenciano al Congreso de los Diputados (350 escaños). Así lo recoge la encuesta en exclusiva para El Periódico de Aquí de SyM Consulting, realizada entre el 2 y el 4 de febrero en las tres provincias valencianas a 1.293 personas con técnica telefónica asistida por ordenador (IVR) y panel online, concretamente 511 en la provincia de Valencia, 406 en la de Alicante y 376 en la de Castelló. Según este sondeo, el PSOE sumaría entre 10 y 11 escaños, el Partido Popular entre 8 y 10 diputados, Vox entre 8 y 9, Unidas Podemos entre 2 y 3 y Compromís entre 1 y 2 actas de diputado. Respecto al último sondeo que realizó SyM Consulting de las mismas características, el PSOE mejora ligeramente sus expectativas, mientras que PP, Unidas Podemos (UP) y Compromís bajarían, siendo Vox la fuerza que más crece. Ciudadanos (Cs) desaparece y perdería los dos diputados que logró en 2019.

El análisis hay que realizarlo por provincias, al ser las circunscripciones provinciales las que aportan un número de diputados atendiendo principalmente a la población. Así, por Valencia se eligen 15, 12 por Alicante y 5 por Castelló.

En el caso de la provincia de Valencia, ésta aporta 15 diputados al Congreso. Con una participación prvista del 67'79% y1.295.257 votos a candidaturas, el PSOE sería la fuerza más votada con 342.810 sufragios, el 26'47% del total y obtendría entre 4 y 5 diputados. Muy cerca estaría el PP con 328.511 votos, el 25'36% y 4 escaños y a tiro de piedra y a punto de superarlo estaría Vox, con 288.102 votos, el 22'24% y otros cuatro diputados. Unidas Podemos desciende a 140.208, el 10'82% y entre 1 y 2 diputados. Compromís mantendría el diputado que logró en 2019 gracias a un buen respaldo de 130.938 personas, el 10'11%. Está por ver en la izquierda si hay algún pacto electoral liderado por la vicepresidenta del Gobierno, Yolanda Díaz. Ciudadanos, por su parte, confirma su hundimiento al conseguir sólo el 2'04% de los sufragios y 26.395 votos. En las circunscripciones provinciales el mínimo necesario para lograr representación es el 3%. En el apartado de 'Otros', 29.376 votos se quedan huérfanos de escaño, representando al 2'27% del total. El diputado que baila entre PSOE y UP se lo llevarían los socialistas por 7.711 votos.

En la provincia de Alicante, con 12 diputados en juego, el PSOE también sería la primera fuerza con 236.781 votos, el 29'22% y 4 diputados. En este caso, votarían 810.376 personas, con una participación del 64'95%. Muy cerca estaría el PP, con 232.323 votos, el 28'67% y entre 3 y 4 diputados. Vox se consolida como tercera fuerza, con 176.453 votos, el 21'77% y 3 diputados. UP lograría 83.670

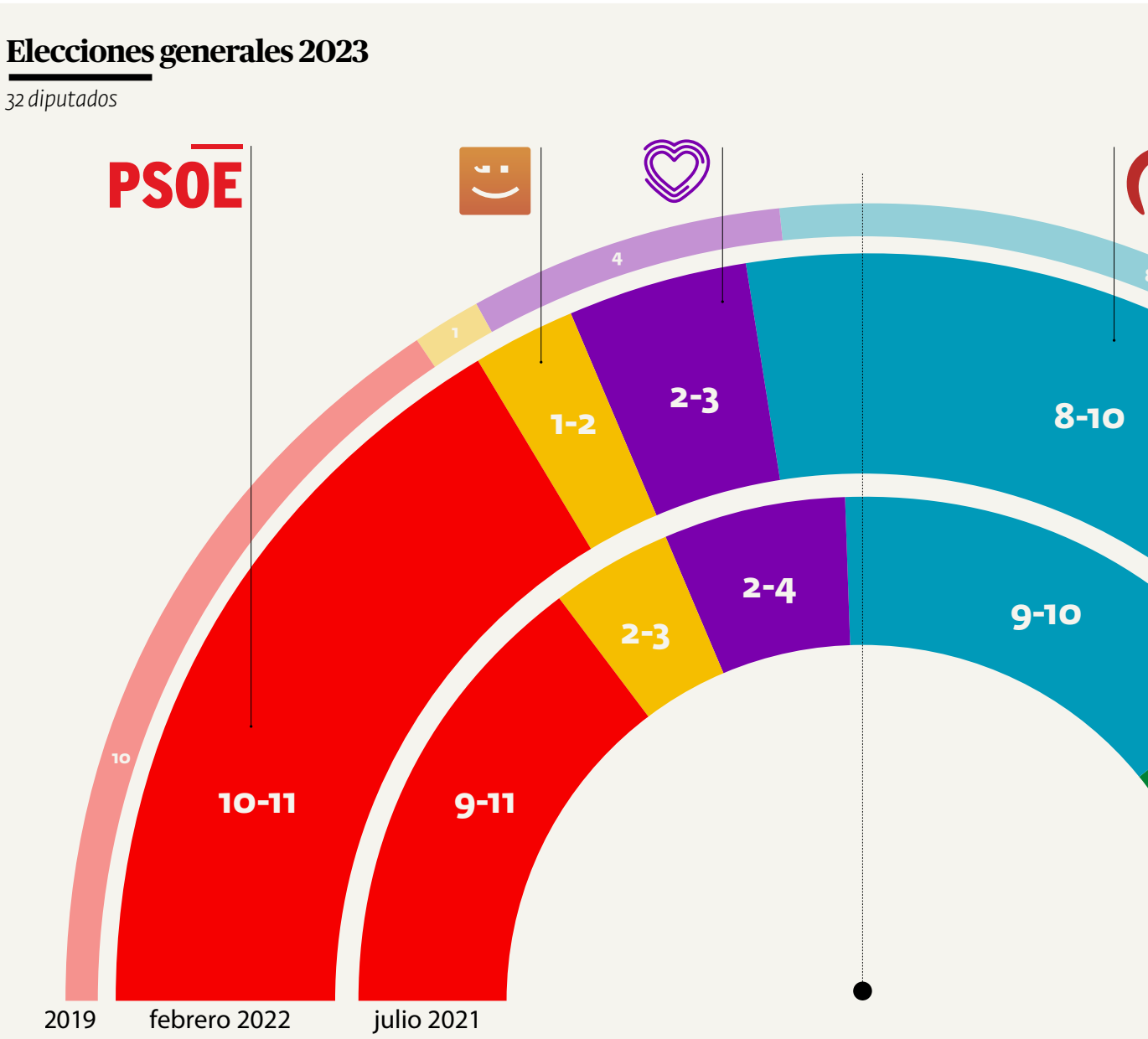

Resultado logrado en las elecciones generales de 2019 y su comparativa con el sondeo de este mes y el que se realizó en julio. / ANDRI

PSOE, 10-11 diputados; PP, 8-10; Vox, 8-9; Unidas Podemos, 2-3 y Compromís, 1-2.



Eduardo San José Requejo

POLITÓLOGO Y DIRECTOR DE SYM CONSULTING

La política espectáculo

Hoy pueden encontrar en este medio, una encuesta de intención de voto en las tres circunscripciones de la Comunitat sobre las Elecciones Generales en las mismas.

La política, y sobre todo el interés mediático en la misma, ha adquirido desde 2014 una relevancia y un papel que no me parece el adecuado en la sociedad y que sin duda tiene que ver con la dimensión de espectáculo más que con la importancia que tiene la misma en nuestras vidas.

Tratamos los procesos electorales casi como se trataba el fútbol antes o los temas del corazón: sólo interesa la pasión que desata, el posicionamiento que genera y que hace vender medios.

Casualmente, este fenómeno coincide temporalmente con la irrupción de un partido político con muchas expectativas en el pasado y que tras 8 años ,su recorrido ha sido bastante menor que el que se vaticinaba.

También coincide con la llegada de la polarización social provocada por los mensajes y estrategias de los partidos así como el traslado de esa polarización a través de las redes sociales.

Hoy en día carece de importancia tu posicionamiento ideológico o tu voto, lo relevante es "ser y estar". En función de ese posicionamiento ya te proporciona el sistema el argumento de pertenencia que casualmente es el mismo "de odio al adversario" muy cómodo para los partidos ya que solo necesitan hacer publicidad y no propuestas o programas.Conozco el país de dónde parece que ha salido la inspiración para esta estrategia nueva. En Argentina, precursores de lo que está pasando políticamente en España, a la polarización social la llaman grieta. Llevan años con varios programas televisivos diarios que no hacen otra cosa que marcar el lugar que ocupa cada uno en la grieta y que buscan la identificación social con cada parte de esa grieta.

No está de más recordar la situación social y económica de Argentina. En esta estrategia de polarización, de momento sólo nos salva que no tenemos la máquina de imprimir billetes, porque en lo demás se están reproduciendo exactamente los mismos pasos. Quizá haya que pensar que las políticas aplicadas, los políticos que las aplican y los asesores no son intercambiables y que cada país forma parte de su cultura e historia, aunque aparentemente todo sea trasladable.

Por otro lado, los resultados de esta encuesta nos muestran lo que ya parece ser una constante en casi todas partes: la caída de Ciudadanos y el consiguiente reparto de sus votos. Tenemos unos datos muy similares a los obtenidos en 2019 con la salvedad de que Ciudadanos puede desaparecer y con la confirmación de que tras los años de los partidos "nuevos", el bipartidismo vuelve a consolidarse con fuerza. Sería interesante el por qué. Además, la consolidación de Vox como fuerza relevante y en ascenso que sin duda va adquirir un papel relevante en las opciones de pactos políticos próximamente. Parte con la ventaja añadida que aún no ha gobernado, pero eso también lo conocen los votantes en partidos recientes.

Sigo echando de menos en la Comunitat partidos fuertes capaces tanto de representarnos a nivel nacional como de defender la voz valenciana cuando corresponda¿ tan difícil es?

sociored@sociored.net
@barometrocm



ES GARCÍA

FICHA TÉCNICA

Universo: Censo CV. 11/2021.

Nivel de confianza: 95'45%

Margen error máximo: 4,3%

Total encuestas válidas: 1.293

Técnica: Telefónica / online.

Muestreo: Aleatorio estratificado por sexo y edad.

Trabajo de campo: 2 al 4 de febrero de 2022.

Director: Eduardo San José Requejo. Politólogo.

votos, el 10'32%, que se traducirían en un escaño. Por último, Compromís sería respaldado por 41.209 personas, el 5'09% (0-1 escaños).

Cs sólo tendría 6.412 votos (0'79%). El diputado está en juego con el PP por una diferencia de 16.872 votos.

Finalmente, Castelló están en juego 5 diputados, con un total de 296.776 votantes y una participación del 71'53%, que se repartirían así: el PSOE, 2 escaños

Provincia de Valencia

15 diputados

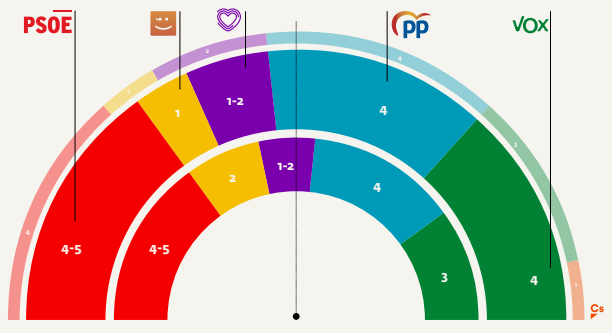

Se han encuestado a 511 personas. / A. G.

Provincia de Alicante

12 diputados

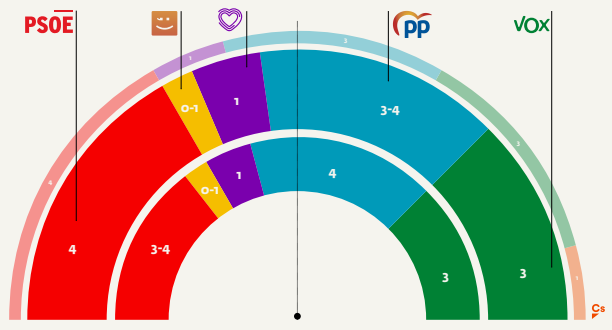

Se han entrevistado a 406 personas. / A. G.

Provincia de Castelló

5 diputados

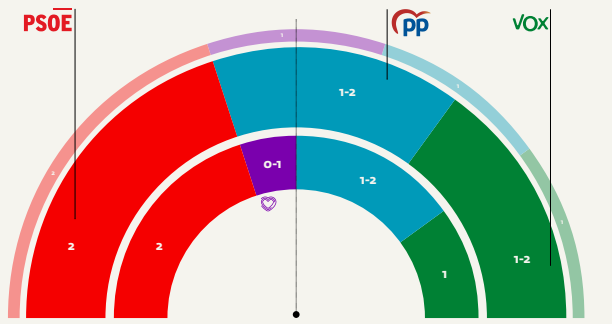

Se han entrevistado a 376 personas. / A. G.

gracias a 81.231 votos y el 27'37%; Vox sería la segunda fuerza por 78.286 votos, el 26'38% (1-2) y el PP 73.986 votos, el 24'93%, entre 1 y 2 diputados. Unidas Podemos, pese a lograr el 10'82% y 32.097 votos, no tendría representación, como tampoco Compromís, con 32.097 sufragios y el 4'90%. Cs naufraga con sólo 8.205 votos y el 2'76%, mientras que 'Otros' tendrían 6.306 votos. El diputado en juego entre Vox y PP iría a esta fuerza por 4.301 votos.



Papi Robles

SÍNDICA DE COMPROMÍS EN LES CORTS

La vida de les valencianes i els valencians

Els rodalies valencians són els que tenen el pitjor servei de tot l'Estat. Els que més es cancel·len, els que més retards tenen, i els que acumulen una major falta d'inversions. I la situació no millorarà veient el poc interés del govern d'Espanya en acabar amb els problemes de la nostra xarxa de trens de proximitat.

El mes passat, la ministra de Transports, Raquel Sánchez, va vindre a València a anunciar un pla de xoc. Sense inversions. Només amb actuacions cosmètiques i informatives. Sincerament, per a fer eixe viatge, es podria haver estalviat el bitllet de l'AVE.

El que volem els valencians i les valencianes és que vinga a executar el pressupost que té compromés per a 2022, i que haguera vingut a executar el que tenia per a l'any passat. Tots dos negociats i pactats amb Compromís.

El que volem és que els trens arriben a hora, arribar als nostres treballs i als nostres quefers, i no que se'ns tornen els diners dels bitllets cancel·lats. A Camporrobles estem fartes de tindre una via sense usar. A Xirivella estem fartes de tardar 45 minuts a arribar a València, quan en bicicleta arribem abans.

A Alacant estem fartes del deficient servei, i a Castelló estem fartes de no tindre'n. La situació és tan crònica que, més que anuncis, el que volem són fets.

Per això des de Compromís estem insistint tant a denunciar l'estat lamentable de la xarxa. Però també venim a donar solucions. Demanem una gestió dels rodalies digna, fiable i que recupere els milions d'usuàries perdudes. I per això, ja que el govern d'Espanya ha renunciat a millorar la qualitat del servei, des de Compromís demanem la transferència de les competències a la Generalitat Valenciana, juntament amb els diners per a gestionar-les. Es tracta d'una competència que podem assumir d'acord amb el nostre Estatut d'Autonomia, i que estem disposades assumir.

Des de Compromís hem demostrat de sobra la nostra capacitat de gestió amb l'únic i importantíssim objectiu de millorar la vida de les valencianes i els valencians. En educació, en igualtat, en inclusió, en ocupació, en economia, en medi ambient. I per això sabem que la gestió de la mobilitat, i concretament de les rodalies, la faríem millor nosaltres i des de la proximitat de les institucions valencianes.

Este serà, i no altre, el gran objectiu del que queda de legislatura per al grup parlamentari Compromís a les Corts Valencianes: millorar la vida de les valencianes i els valencians.



Rocío Gil

PORTAVOZ DE CS EN LA DIPUTACIÓ DE VALENCIA

Juventud, divino tesoro

Tomo el título prestado al poeta Rubén Darío porque me parece que, ciertamente, la juventud es un tesoro. Lo es por muchas razones, tanto a nivel individual como colectivo. Y es ahí donde me centraré, en la juventud en su conjunto.

Los jóvenes son el presente, una generación que ha gozado de una educación y una sanidad de calidad y, por tanto, está preparada para afrontar la madurez con garantías y aportar mucho a la sociedad. Un divino tesoro.

Sin embargo, la realidad es que solo 1,5 de cada 10 jóvenes en España puede emanciparse y tenemos la tasa de desempleo juvenil más alta de toda Europa. Como portavoz de Ciudadanos (Cs) en la Diputación de Valencia, me preocupan las cifras de nuestra provincia, la que más paro registra en menores de 25 años en la Comunidad Valenciana. Acumulamos casi la mitad del total autonómico y la tasa decrece a un ritmo inferior al de la media nacional, muy por debajo de otras provincias como Barcelona.

A pesar de esta realidad, los jóvenes somos un cero a la izquierda para el gobierno de PSPV y Compromís en la institución provincial. No lo digo yo, lo constatan los datos: de los 600 millones del presupuesto, solo se les dedica 388.000 euros. Es un ridículo 0,06%. Destinan cinco veces más a memoria histórica que a la juventud. Cuestión de prioridades.

Además, el bipartito eliminó "La dipu te beca" hace casi tres años. Para el presupuesto de 2022, Cs condicionó su voto, entre otras propuestas, a que se apostara decididamente por los jóvenes valencianos destinando 1,3 millones de euros. El bipartito lo rechazó y votamos en contra.

¿Qué más tiene que ocurrir para que nuestros gobernantes prioricen a la juventud? Los jóvenes son el presente, qué hartazgo el tópico de "los jóvenes son el futuro", que posterga siempre las políticas de juventud. Por el contrario, los jóvenes necesitan inversión, alivios fiscales en una política de vivienda, alejada de leyes sectarias, que posibilite la emancipación y, sobre todo, trabajo. Para conseguirlo, porque no podemos dilapidar este tesoro, Cs continuará demandando más inversión en la Diputación de Valencia.

MELIANA

La gastronomía como elemento de identidad vinculado a la huerta

'MENJA'T MELIANA' SE CONSOLIDA EN SU QUINTA EDICIÓN CON EL CONCURSO DE PAELLA DE FETGE DE BOU COMO PRINCIPAL ATRACTIVO DE LA PROPUESTA



Entrega de los premios del concurso de paella a los tres primeros celebrado dentro del marco de la semana gastronómica.

■ MARÍA JOSÉ ROS | **MELIANA**

La gastronomía es uno de los elementos clave de un territorio. En cada plato se condensan siglos de historia de un pueblo en una amalgama de tradición, costumbres y convivencia. Una expresión cultural y un elemento de identidad vinculado habitualmente a los productos locales y al patrimonio natural.

L'Horta Nord cuenta con un rico patrimonio cultural y una tradición gastronómica de enorme valor. Muchos de sus pueblos están rodeados por una de las huertas fértiles más antiguas del continente europeo con una producción variada que es la base de su gastronomía tradicional.

Con el afán de mantener vivo e impulsar ese elemento identitario, han nacido en los últimos tiempos iniciativas como la semana gastronómica 'Menja't Meliana', donde la colaboración entre responsables políticos, agricultores, comerciantes y restauradores ha consolidado un proyecto que conjuga a la perfección gastronomía, huerta y patrimonio y que ha permitido rescatar y prestigiar recetas culinarias centenarias de la comarca como la 'Paella de Fetge de Bou' o conocer y dar uso a productos tan típicos de la zona como el 'cacau de collaret' como base de ricos postres.

Este año, la semana gastronómica de Meliana ha celebrado su quinta edición del 21 al 27 de febrero. El emblemático Palauet de Nolla acogió la presentación del evento con la presencia de Josep Riera, alcalde de Meliana, Amparo Martí, concejala de Agricultura, y Paco Gimeno, cocinero del Restaurante El Racó de Meliana. También se pudo contar con las aportaciones del conocido agricultor Toni Montoliu.

La semana arrancó con los concursos profesionales que ya se posicionan en la agenda gastronómica de la Comunitat Valenciana reuniendo a prestigiosos cheff de distinas localidades y se completó con menús especiales de la mano de los restaurantes locales, donde el producto de cercanía y calidad es el gran protagonista.

La plaza del Ayuntamiento se llenó de ambiente el lunes durante la celebración de la III edición del Concurso de 'Paella de Fetge de Bou' y postres con 'cacau del collaret'.



Ganadores del concurso de postres. / EPDA

A media mañana, el jurado especialista formado por el agricultor productor de cacau de collaret Toni Montoliu; la pastelera Christina Borchers del Gremio de Confiters de València; el chef Quique Barella (Mistela y Cremaet, Valencia), el crítico Gastronómico Pedro Garcia Mocholí y la bióloga divulgadora ydirectora de la Guia Sustentable, Maria Diago, deliberaban frente a 9 postres y dulces realizados con cacau del collaret.

Toni Montoliu, presidente del Jurado, destacó el gran nivel en las elaboraciones de los participantes, donde se pretendía que esta leguminosa fuera protagonista. Como novedad en esta edición, se ha incluido a pastelerías y hornos como participantes, ya que juegan un importan-

CURIOSIDADES

¿Qué tiene de especial el cacao del collaret?

¿Sabes cuál es el cacao del collaret? Es una leguminosa, variedad endémica de la huerta de Valencia. Se trata de un cacahuete de dos granos por vaina y esta de unos 2,5 cms. de longitud, la vaina es de piel ligeramente rugosa y color rojizo que adquiere de la tierra donde se cría y se caracteriza por tener una gran disminución de tamaño en la zona central entre un grano y otro formando como un collar apretado y de ahí su nombre. Son pocos los agricultores que mantienen su cultivo y secado, por lo que peligra su permanencia, así que a través de acciones conocer y poner en valor este producto tan valenciano que ha sido muy utilizado tradicionalmente en repostería en la zona y que ha estado presente en la semana gastronómica Menja't Meliana.





/ EPDA

te papel en la integración de este ingrediente en las elaboraciones dulces. Una nueva oportunidad para poner el foco en este producto de huerta, de cercanía y de calidad, que ha estado cerca de desaparecer por la pérdida de interés en su cultivo.

Quatre Cantons, hornopastelería de Meliana, resultó el ganador de esta edición con un postre inspirado en los dulces de nuestros abuelos y los productos de la huerta con una base de crema ligera de naranjaas sobre un bizcocho relleno de calabaza con una creme brulee de cacau y una mouse de cacau con trocitos de naranja y cacau caramelizado.

EL CONCURSO DE PAELLA

Poco después llegaba el momento del esperado concurso de la Paella de Fetge de Bou que en esta edición contó con la participación de un total de 17 restaurantes de distintas localidades.

El jurado profesional, compuesto por Vicky Sevilla, chef del Restaurante Arrels (Sagunt), recientemente reconocida con una Estrella Michelín; el chef Eduardo Espejo, de Honoo, Grupo Tastem (Valencia) también reconocido con estrella en el restaurante Kaido (Valencia); David Torres, director general de Desarrollo Rural; Paco Alonso, periodista gastronómico; Belén Arias y Sergio Terol, presidenta y vicepresidente de la Academia de la Gastronomia de la Comunitat Valenciana y Paco Gimeno (El Racó, Meliana), promotor del concurso y presidente del jurado, cataron a ciegas las 17 paellas participantes, con el cocinero Adolfo Cuquerella como chef anfitrión, quien presentó y emplató las paellas para su degustación conservando la imparcialidad.

El jurado se decantó por la paella de Mario Romero, de La Garrofera (Serra) como ganadora. Raúl Magraner, del Restaurante Bonaire (El Palmar), revalidó el pódium con una segunda posición tras resultar ganador en 2019; el tercer puesto fue para Mesón el Molino, del asiático Binhui Jiang, quien ya fue finalista en el World Paella Day Cup de 2020. Muchos cocineros participaban por segunda y tercera vez, lo que confirma el interés del sector por recuperar esta tradicional paella de la comarca.

Un evento en el que no faltaron medios gastronómicos y chefs valencianos como Alejandro Platero (Platero Food Studio); Victor Vidal (Levante, Benisanó) o Rubén Fenollar, que han mostrado su apoyo al concurso.

Josep Riera, alcalde de Meliana, destacó el esfuerzo en esta edición de Menja't Meliana por prestigiar los productos de calidad y proximidad, así como el salto de calidad del concurso para poner el foco en la cultura gastronómica de la huerta valenciana.

El origen de la 'Paella de Fetge de Bou' de l'Horta Nord

En cualquier restaurante de arroces de la Comunitat Valenciana encontraremos una amplia variedad de opciones para degustar este producto acompañado de carnes o pescados, seco o meloso. Sin embargo, en pocos de ellos tendremos la posibilidad de optar por una 'Paella de Fetge de Bou', un receta centenaria típica de algunos pueblos de la comarca de l'Horta Nord que, tras caer casi en el olvido, está haciéndose un hueco en el mundo de la restauración gracias a iniciativas como el concurso celebrado desde hace tres años en Meliana y a su semana gastronómica. Así que, aunque muchos todavía no la conozcan, la 'Paella de Fetge de Bou' existe y puede degustarse en cada vez más restaurantes de arroces.

Pero, ¿cuál es su origen? Deberíamos remontarnos algunos siglos atrás cuando era bastante habitual que los agricultores de algunos pueblos de l'Horta Nord pidieran ayuda a sus vecinos, ante la falta de jornaleros, para recolectar sus cosechas. Cuando concluía las tareas de la temporada había que agradecer esta ayuda y nada mejor que hacerlo alrededor de una mesa en pleno corazón de la huerta. En esa época, en las alquerías había animales tanto para las tareas de labranza como para disponer de estiercol natural. El de las reses tenía un valor especial, por lo que era habitual ver estos animales en los campos de la zona. Los animales eran llevados a los mataderos en época de matanza. Allí se quedaban con la carne y ofrecían a los agricultores la casquería (corazón, hígado, bazo y molleja grasa). Estas partes se aprovechaban para cocinar la tradicional Paella de Fetge de Bou con la que se organizaba un ágape para agradecer a los vecinos la ayuda prestada.

Para la elaboración de esta paella se utilizaban además los ingredientes de temporada, como la escarola o los garbanzos, dando lugar a este singular plato de textura melosa y con un toque de picante. Poco ha faltado para que esta paella desaparezca, por el perjuicio hacia las partes 'menos nobles' de las reses, pero bien es cierto, que las tendencias de la alta gastronomía han puesto el foco de nuevo en la casquería y han favorecido la puesta de nuevo en valor de estas recetas.



Paella de Fetge de Bou del Restaurante Bonaire. / EPDA



Algunos ingredientes de la paella. / EPDA

La receta original contiene un sofrito de ajo, pimentón y guindilla, al que se le añade la casquería, que se sofríe abundantemente y la escarola, que reduce toda su agua y a la que se suman los garbanzos y el agua para producir un potente caldo donde se cuece el arroz, sin dejar que se seque, dando lugar a una paella melosa.



MASSAMAGRELL

Massamagrell media con los bancos por la atención a los mayores

EL ALCALDE MANTIENE REUNIONES EN LAS DISTINTAS OFICINAS BANCARIAS PARA TRATAR DE SUBSANAR LA SITUACIÓN

■ REDACCIÓN | **MASSAMAGRELL**

El Ayuntamiento de Massamagrell ha propuesto diferentes opciones para mejorar el servicio de las entidades bancarias a la tercera edad. Esta iniciativa ha sido impulsada a raíz de una iniciativa ciudadana que denunciaba esta problemática ante el cierre de sucursales y la imposición de herramientas informáticas por la reducción de sus plantillas.

Durante todo el mes de febrero, el alcalde del municipio se ha estado reuniendo con las direcciones y responsables de las entidades bancarias de Massamagrell. A principios de mes, desde el consistorio, se les envió una carta solicitándoles encuentros para mantener reuniones en sus oficinas locales con el objetivo de subsanar la situación. Varias entidades, antes de que el gobierno adoptará el martes la nueva regulación, ya habían presentado sus nuevas medidas y protocolos de actuación para ampliar su horario de atención; e incluso alguna de ellas se ha ofrecido a hacerse cargo del coste que suponga realizar proyectos de digitalización o los talleres que el propio ayuntamiento está organizando y que pondrá en marcha próximamente. "Es importante no olvidar a nuestros mayores en esta transición digital y desde el Ayuntamiento estamos trabajando para garantizar que la tercera edad también tenga acceso a las gestiones bancarias. Por eso, hemos mediando con las entidades bancarias y también ofreceremos talleres para que las personas mayores aprendan a manejar las principales operaciones de los cajeros", asegura Paco Gómez, alcalde de esta localidad de l'Horta Nord.



Uno de los cajeros automáticos de la localidad. / EPDA

Algunas de las acciones que ha determinado el gobierno para favorecer a este colectivo han sido el trato preferente en horario extendido, de 9 a 14 horas, la atención preferente en caso de aglomeraciones, la atención telefónica sin coste adicional y a través de un interlocutor personal, la accesibilidad y sencillez de los cajeros, aplicaciones móviles y páginas web, y el refuerzo de la educación financiera, digital y de prevención de fraudes.

MASSAMAGRELL

Apuestan por la conciliación con el Plan Corresponsables

■ REDACCIÓN | **MASSAMAGRELL**

El Ayuntamiento de Massamagrell ha recibido una ayuda de 106.911,40 euros gracias al Plan Corresponsables, gestionado e impulsado por la Dirección General del Instituto Valenciano de las Mujeres.

En total, el proyecto ha otorgado una cuantía total de 14.779.420,27 euros entre distintas entidades locales para desarrollar el proyecto 'Bolsas de cuidado profesional para familias con hijas e hijos menores de 14 años'. Una iniciativa que nace con el objetivo de favorecer la conciliación familiar para los hogares con hijos e hijas menores de 14 años, aspecto que supone la participación equilibrada entre los hombres y las mujeres en la vida familiar y el mercado de trabajo.

De esta manera, el programa de Massamagrell facilitará la conciliación familiar e intentará ayudar a los padres y madres del alumnado de la población a la hora de hacerse cargo de sus hijos e hijas mientras están trabajando.

LA POBLA DE FARNALS

Els ciutadans opinen sobre el projecte de la passarel·la sobre la V-21 de La Pobla de Farnals

S'OBRI EL PERÍODE DE PARTICIPACIÓ PÚBLICA PREVI A L'ADJUDICACIÓ DE LES OBRES QUE CONNECTARÀ ELS DOS NUCLIS

■ REDACCIÓ | **LA POBLA**

La Conselleria de Política Territorial, Obres Públiques i Mobilitat ha publicat el projecte de passarel·la sobre la V-21, que completarà el carril bici sobre el camí a la Mar entre el nucli de la Pobla de Farnals i la seua platja.

Així, s'ha obert el període de consulta i participació ciutadana durant 30 dies, pas previ a licitació de l'obra per a construir la infraestructura. Aquesta última tramitació s'allargarà aproximadament durant sis mesos, amb la previsió que abans d'acabar l'any s'inicien els treballs per a executar el projecte amb el qual se salvarà l'obstacle de l'autovia per a vianants i ciclistes.



Pont sobre la autovia V-21 a l'altura de la localitat de La Pobla de Farnals. / EPDA

REIVINDICACIÓ

Es tracta d'una reivindicació històrica del municipi de La Pobla de Farnals que prompte es veurà resolta, i que a més de suposar la connexió ciclopeatonal entre els dos nuclis, completarà la connexió amb altres rutes ciclistes metropolitanes com la Via Xurra i la Via Verda.

"La passarel·la posa fi a una antiga reivindicació del nostre poble. Unir els dos nuclis de forma sostenible millorarà les condicions de vida dels habitants del barri de la platja, perquè tot i les millores en el transport públic, les necessitats de mobilitat obliguen a la població a dependre de vehicles particulars. També beneficiarà notablement el turisme, activitat importantíssima per a La Pobla de Farnals", afirma l'alcalde d'esta localitat de l'Horta Nord, Enric Palanca.

Amb la construcció de la passarel·la sobre l'autovia V-21 es culminen anys de gestions per part de l'Ajuntament de La Pobla de Farnasl, que en l'any 2016 començaven a donar fruits amb el compromís de la Generalitat de construir el carril per a ciclistes i vianants vora el camí a la Mar.

En desembre del 2020 s'inaugurà la primera fase del projecte, 3 kilòmetres des del poble fins a la rodona d'abans de l'autovia, que ara serà superada amb la segona i definitiva fase amb la qual s'executarà l'esperada passarel·la.

PARTICIPACIÓ

Aquest és l'enllaç a la descripció de l'actuació de construcció de la passarel·la sobre l'autovia V-21: https://politicaterritorial.gva.es/va/web/carreteras/passarella-ciclovianants-autovia-v21

Aquest és l'enllaç al qüestionari de participació ciutadana al voltant del tema: https://forms.office.com/r/pnbkLPNged

ALBORAIA

Alboraia s'unix a la exigència d'una millor atenció al majors en els bancs

L'AJUNTAMENT RECLAMA L'AMPLIACIÓ D'HORARIS I EMPLEATS DEDICATS A L'ATENCIÓ PRESENCIAL

■ REDACCIÓ | **ALBORAIA**

L'Ajuntament d'Alboraia s'ha posat en contacte amb les entitats bancàries de la localitat per a tractar de millorar l'atenció de la ciutadania en general i de les persones majors i col·lectius vulnerables en particular. Ho ha fet amb una carta de l'alcalde del municipi, Miguel Chavarría, remesa a tots els bancs per a sol·licitar la seua col·laboració per a abordar un dels problemes que està tenint lloc recentment en la societat espanyola.



Un client trau una de les targetes bancàries. / EPDA

En el document, dirigit als directors i directores de les sucursals, el primer edil reclama a les entitats bancàries l'ampliació d'horaris i empleats dirigits i dedicats a l'atenció presencial a totes aquestes persones que presenten dificultats en les gestions. A més, demana que els bancs recullen els suggeriments necessaris per a adaptar els seus serveis a les demandes de la ciutadania a través del Servei Municipal d'Informació al Consumidor d'Alboraia (SMIC), una eina del consistori per a garantir els drets del veïnat com a clients. D'aquesta manera, el SMIC es posarà en contacte durant els pròxims dies amb els bancs per a posar en marxa la buscada cooperació.

El moviment es produix després de l'escalada de tancament de sucursals i els canvis en l'atenció a les persones usuàries amb la imposició d'eines informàtiques i la reducció de plantilles que estan anunciant les entitats bancàries "coincidint amb l'anunci per les mateixes entitats de la seua bona salut financera i l'obtenció de beneficis rècord durant l'any 2021", assenyala Chavarría. Aquesta situació provoca, continua el primer edil, que moltes persones "no puguen disposar dels seus propis diners o tinguen serioses dificultats per a realitzar tràmits i gestions bàsiques, veient-se obligades a interactuar amb els caixers automàtics sense cap mena d'ajuda".

L'alcalde d'Alboraia espera que la col·laboració entre l'administració pública i les entitats bancàries "redundarà en una millora satisfactòria per a totes les parts", ha manifestat.

TAVERNES BLANQUES



Nou espai per a gossos en Tavernes Blanques. / EPDA

Tavernes Blanques obri una nova zona per a gossos

■ REDACCIÓ | **TAVERNES**

L'Ajuntament de Tavernes Blanques ha obert una nova zona enjardinada per a gossos. Esta àrea compta amb gespa, font d'aigua i una distribució més amigable tant per als animals com per als seus amos ja que té bancs disposats de manera que permetin la vigilància dels peluts i la socialització entre persones. Este nou espai es troba dins del parc Paco Roig i s'ha realitzat una inversió de 17.000€ aproximadament, finançada amb els plans de la Diputació. A més, substituirà a l'actual situat al carrer Lluís Vives, que serà utilitzat per a la instal·lació de les aules provisionals davant la construcció del nou col·legi.

En paraules de l'alcaldessa de Mari Carmen Marco "este parc pretén ser una solució definitiva perquè els nostres companys canins i els seus amos puguen tindre un espai de socialització".

Centro Comercial Alcampo Alboraya

Calidad, DE AQUÍ
buenos precios y Productos de nuestra tierra



Ensaimada Dulcesol 6 unid 220gr. (Gandía)
1,59 €

Longaniza Curada De Pascua 240gr. CARNICAS SERRANO (Paterna)


2,95 €


Corvina de cultivo (El kg.) (Villajoyosa)
7,89 €

Longaniza Oreada o Fresca EMBUTIDOS ONTENIENTE (El kg.) (Onteniente)

6,95 €

Arroz Redondo DACSA 1kg. (Almácera)


1,24 €

Vino Tinto ENTERIZO Reserva 75cl. (D.O. Utiel-Requena)


2,89 €

Cerveza TYRIS IPA Botella 33cl. (Paterna)


1,05 €



Horchata Tradicional 12% POLO 1l. (Alboraya)
0,94 €

Hasta el 16 de marzo de 2022
Al solicitar tu Tarjeta Alcampo Oney TE REGALAMOS HASTA 10€
7€ al solicitar tu tarjeta Alcampo Oney (1) y 3€ por darte de alta en el Club Alcampo(2)

0% FINANCIACIÓN 10 MESES DESDE 90€ SIN INTERESES
TIN 0%. TAE 0%. *Consulte condiciones de financiación

Tu compra online en alcampo.es
Autovía V-21 Salida Alboraya - 46120 Playa de Alboraya
Alcampo y la vida cambia

FOIOS

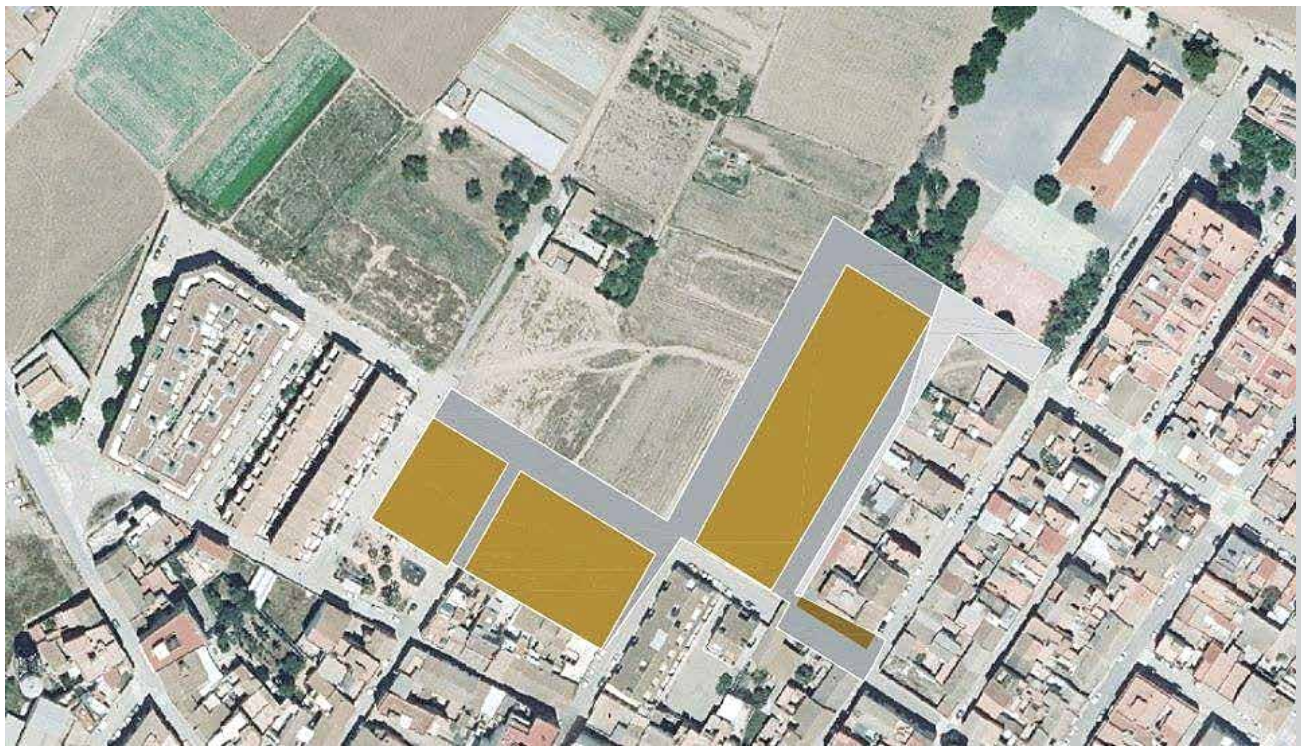

Vista general de la zona de Foios que es va a urbanitzar després de l'aprovació del PAI. / EPDA

Foios aprova el PAI Portalet-Forn Vell després de 13 anys de bloqueig

PERMETRÀ OBRIR CARRERS ALTERNATIUS AL CARRER DE LA SARIETA I EVITARÀ TRÀNSIT PEL CASC VELL

■ REDACCIÓ | **FOIOS**

L'Ajuntament de Foios aprovà dimecres de la setmana passada la reparcel·lació del PAI Portalet-Forn Vell, les obres del qual podrien començar abans de l'estiu, segons van assenyalar fonts municipals.

L'aprovació del PAI posa fi a 13 anys de reivindicació per part dels veïns del carrer Sarieta, que han suportat un trànsit intens en un carrer sense condicions i suposarà un gran avanç en la mobilitat del municipi.

L'alcalde de la localitat de Foios, Sergi Ruiz, s'ha felicitat per l'aprovació del PAI: "és la culminació d'un procés de molts esforços i negociacions, hem perseverat perquè sabíem que era l'única manera de resoldre els problemes dels veïns del carrer de la Sarieta i del casc vell. Estem especialment contents i satisfets perquè aquest PAI va estar el primer gran problema urbanístic que començàrem a abordar en el 2015".

El PAI afecta una superfície modesta, de poc més de 10.000 metres quadrats però amb un gran impacte en el trànsit del municipi, perquè la Sarieta és la principal entrada al poble pel nord-oest.

La urbanització incrementa la trama viària i suposarà l'habilitació de diversos vials alternatius, com ara la continuació del carrer Sant fins a l'avda. del Nord, i Enric Valor amb Manuel de Valladares, a més de dos carrers interiors. No obstant això, no és l'única millora que permetrà el PAI.

Per a l'alcalde d'esta població, "la urbanització permet avançar en la circumval·lació al poble per evitar el trànsit oportunista que travessa el municipi, i possibilita una gran ruta ciclovianant de 3 quilòmetres que connecta, de sud a nord, amb l'Anell Verd, l'antiga Via Xurra i la CV-300.

En paraules de la regidora d'Urbanisme de l'Ajuntament de Foios, Mari Carmen Cabo, "el PAI servirà també per a pal·liar els problemes que pateix l'últim tram del carrer Forn Vell quan es produeixen pluges intenses" i ha destacat que la urbanització "allibera una parcel·la dotacional municipal, l'ús de la qual s'haurà de definir en un futur."

EFICIÈNCIA ENERGÈTICA

Reducció de la factura de la llum

Les inversions en eficiència energètica que ha portat a terme l'Ajuntament de Foios en els últims anys han donat els seus fruits. Des del 2015, el consistori ha aconseguit reduir la factura de la llum en més de 100.000 €. A les inversions dels últims anys s'ha d'afegir la substitució recent a tecnologia LED dels halògens de la plaça del Poble, la renovació de les lluminàries dels polígons de la Jutera i del Molí i la renovació de tot l'enllumenat d'Hugo Bacharach, plaça Rei en Jaume i carrers adjacents entre l'avinguda Mediterrani i Ausiàs March prevista per a les pròximes setmanes.

MUSEROS

El Ayuntamiento se entera por la prensa de que su municipio acogerá las paellas universitarias

■ ISAAC HERNÁDEZ | **MUSEROS**

Las paellas universitarias, el macrobotellón de cuatro días con el que los estudiantes celebran la llegada de la primavera, se celebrarán en Museros. La noticia ha caido como una bomba entre los vecinos de esta localidad de l'Horta Nord que todavía recuerdan las molestias que provocó el evento en 2018 cuando se celebrarán en Moncada y que acabaron con la alcaldesa declarando ante la Fiscalía tras la judicialización del evento por parte del PP.

Pero los vecinos no han sido los únicos sorprendidos por la noticia, el mismísimo ayuntamiento de Museros se ha enterado de la noticia por la prensa. "Nadie se ha puestos en contacto con nosotros para la celebración de las paellas, y hemos consultado con la Generalitat y ellos tampoco tenían constancia de la noticia" explica la alcaldesa de Museros, Cristina Civera.

Aunque los vecinos de Museros no sabían que su población iba a albergar el macrobotellón está claro que los estudiantes sí. A más de un mes de la celebración del evento ya sólo quedan entradas para el último día, y de las más caras, porque el evento vende diferentes precios según se quiera el menú de paella y bebidas alcohólicas o pasar directamente a la bebida. Lo importante en estos eventos es la fiesta y el menú es secundario.

El Ayuntamiento ya ha mostrado su malestar ante la celebración de este evento sin su conocimiento, pero la clave está en que los organizadores no han escogido un solar, o una parcela para su celebración, sino que han contacto con un restaurante de banquetes de la localidad, y esperan celebrar la actividad en este recinto.

RAFELBUNYOL

El veïns poden escollir com pagar la seua factura d'aigua

■ REDACCIÓ | **RAFELBUNYOL**

L'Ajuntament de Rafelbunyol ha llançat la campanya 'Tu tries, al mes o cada tres'. La ciutadania podrà sol·licitar la factura d'aigua mensual tan sols donant-se d'alta en la factura electrònica sense cap cost. Esta mesura busca facilitar el pagament de l'aigua als usuaris. Fins al moment les factures arribaven al ciutadà trimestralment, amb el que s'acumulaven 3 mesos de consum. A partir d'ara, quan l'usuari es done d'alta en el servei, de manera automàtica rebrà en el seu correu electrònic la factura de l'aigua mensualment. L'alta de la seua factura electrònica la podrà realitzar presencialment en les oficines d'Aigües de València, per telèfon o en www.aguasdevalencia.es.



EDUCACIÓN

Defensa cede el edificio militar para el Campus de FP de Paterna

EL GOBIERNO LOCAL APRUEBA ACEPTAR DEL MINISTERIO LA CONCESIÓN DEMANIAL DE LAS INSTALACIONES

■ REDACCIÓN | **PATERNA**

El Ayuntamiento de Paterna ha aprobado, en Junta de Gobierno Local, la aceptación de la cesión, por parte del Ministerio de Defensa, de la antigua Residencia de Oficiales del Acuartelamiento Daoiz y Velarde de la ciudad.

Así lo ha anunciado el alcalde de Paterna, Juan Antonio Sagredo, quien se ha mostrado tremendamente satisfecho de esta cesión y ha destacado que "con la incorporación municipal de este edificio militar no sólo cumplimos con nuestro compromiso con los vecinos de Campamento para dotar al barrio de más bolsa de suelo sino que también damos el primer paso para el Campus de Paterna para la Innovación y el desarrollo de la Formación Profesional en Ciberseguridad y Biotecnología (CAPCIBI) que estamos proyectando en nuestra ciudad".

En este sentido, el primer edil también ha señalado que "con esta cesión materializamos, por primera vez, muchos años de negociaciones y mucho trabajo, sobre todo el realizado durante estos últimos meses por los técnicos municipales de Urbanismo y los del Ministerio a través de la Comisión Mixta creada para desarrollo el convenio urbanístico que regulará la desafección de los terrenos militares". Sagredo ha recordado que la cesión de estas instalaciones forma parte de la primera de las dos fases recogidas en el Protocolo de Intenciones suscrito entre el Ayuntamiento y el Ministerio de Defensa el 8 de abril de 2019 y en el que ambas administraciones acordaban un marco global de actuaciones encaminadas a desarrollar la enajenación del acuartelamiento.



Sagredo junto a dirigentes de la Asociación de Vecinos de Campamento. / EPDA

El equipo de gobierno socialista ha aprobado la aceptación de la concesión demanial a favor del Ayuntamiento del uso de edificio denominado antigua Residencia de Oficiales así como la superficie necesaria para poder independizar dicho edificio del resto de las instalaciones del acuartelamiento.

DEPORTES

Abren las inscripciones del Campeonato de España de Ruta de Medio Maratón

■ REDACCIÓN | **PATERNA**

El Campeonato de España en ruta de Media Maratón y 5k que se celebrarán en Paterna el próximo 19 de junio y que cuenta con importantes novedades en esta edición ya ha abierto las inscripciones.

Así lo ha anunciado el Teniente alcalde de Cultura del esfuerzo y Modernización, José Manuel Mora quien ha explicado que "una de las principales novedades es precisamente la celebración, por primera vez en España, del Campeonato nacional de 5 kilómetros en ruta, algo que enorgullece enormemente a nuestra ciudad y que evidencia nuestro firme compromiso con el deporte, con su promoción y con mejorar los hábitos de vida de los paterneros y las paterneras".

De esta manera, la mañana del domingo 19 de junio se celebrarán dos pruebas: el Medio Maratón con salida a las 8.30 de la mañana y el 5K, que dará su pistoletazo de salida a las 11:00.

Además del Campeonato de España, ambas pruebas contarán con una prueba popular abierta a todos los participantes que lo deseen. "Y es que los organizadores de la prueba, el Ayuntamiento de Paterna y el Club de Atletismo Cárnicas Serrano, queremos fomentar la participación entre los corredores populares locales que contarán con un descuento en la inscripción", ha detallado.

Las inscripciones a las dos pruebas ya están abiertas y todos los corredores que deseen apuntarse pueden hacerlo a través de la plataforma www.sportmaniacs.com. Los primeros 500 inscritos de ambas pruebas podrán disfrutar de un precio reducido de lanzamiento, además los corredores tendrán la opción de elegir la modalidad de inscripción sin camiseta.

Otra de los grandes atractivos de la prueba será poder ver en Paterna a los mejores fondistas del panorama nacional, que se disputarán las plazas para el Campeonato del Mundo de Medio Maratón que semanas después se celebra en la ciudad china de Yangzhou.

EMPRESAS

Asivalco de Fuente del Jarro, la mayor EGM de España

■ REDACCIÓN | **PATERNA**

La ciudad de Paterna ha consolidado su liderazgo industrial y su compromiso con el avance y mejora de los polígonos empresariales después de que la Comunidad de Propietarios de la Asociación de Empresarios de Fuente del Jarro (Asivalco), reunida en Asamblea Extraordinaria, respaldara su conversión en Entidad de Gestión y Modernización.

De esta manera, la Entidad de Gestión y Modernización Asivalco - Fuente del Jarro, que adoptará oficialmente esta nueva figura jurídica una vez ratificada por pleno del Ayuntamiento de Paterna, se convierte en la mayor EGM de España por superficie de suelo y número de propietarios y la segunda en constituirse en Paterna tras Parc Tecnològic Paterna, que se convirtió en 2019 en la primera EGM del país.

El encuentro, que se celebró en la sede de Asivalco, contó con la presencia del alcalde de Paterna, Juan Antonio Sagredo, el presidente de Asivalco, Santiago Salvador, y la directora general del IVACE, Júlia Company.

Durante su intervención, Sagredo reconoció el esfuerzo realizado por todos los que conforman Asivalco para llevar a cabo su transformación en EGM al mismo tiempo que subrayó que hoy es "hoy un día histórico para Paterna que demuestra la apuesta de la Generalitat y el compromiso de Paterna con la Ley de Áreas Industriales que está permitiendo que mejoremos las infraestructuras de nuestros polígonos, la competitividad de nuestras empresas y la generación de empleo".

Por su parte, Santiago Salvador, tras repasar algunos de los hitos más importantes de Fuente del Jarro, destacando su positiva influencia en el municipio en los últimos 50 años y rememorando los cambios que ha experimentado tanto en crecimiento como en adaptación de su condición jurídica, quiso "agradecer el apoyo de los propietarios, que han demostrado una plena confianza en la gestión de la Comisión Promotora".

Del mismo modo, Júlia Company hizo hincapié en "la importancia de la colaboración entre administración pública y entidades gestoras, imprescindible para la aprobación de una EGM, que es un instrumento para mejorar la calidad de las áreas empresariales".

EMPRESAS



►El Rey Felipe VI ha el Rey ha visitado esta semana el centro tecnológico ITENE, situado en el Parque Tecnológico de Paterna, con el fin de conocer sus actividades de I+D y de transferencia de conocimiento y tecnología. En la imagen, el Rey está acompañado por el alcalde de Paterna, Juan Antonio Sagredo, la delegada del Gobierno, Gloria Calero, y el President de la Generalitat Valenciana, Ximo Puig.

FIESTAS

Paterna celebra una Junta de Seguridad para abordar la Cordà 'fallera' en Valencia

■ REDACCIÓN | **PATERNA**

El alcalde de Paterna, Juan Antonio Sagredo, ha presidido esta mañana junto al subdelegado del Gobierno en la Comunitat, Luis Felipe Martínez, una Junta de coordinación para abordar todos los preparativos de actos de Fallas en la ciudad y el operativo que envolverá este sábado la exhibición de la Cordà que se va a realizar en la plaza del Ayuntamiento de Valencia y que dará inicio a las Fallas 2022.

La reunión también ha contado con la asistencia del Comisario Jefe de la Policía Local Rafael Mestre así como representantes de Policía Nacional, Protección Civil, Junta Local Fallera de Paterna además de las responsables de las concejalías de Seguridad y Turismo, Cultura y Fuego.

Durante el encuentro, se ha explicado que, tal y como se acordó en el Consejo Sectorial de la Cordà, los 60 tiradores/as de Paterna que participarán en la exhibición han sido elegidos mediante sorteo, cuentan con una experiencia previa de haber participado en 5 Cordàs y disponen todos del certificado CRE que les acredita como expertos en el uso y manejo de artificios pirotécnicos.

Sobre la distribución de los cajones y de los puestos de tiradores, Policía Local de Paterna y el Consejo Sectorial han adaptado su colocación, de los 150 metros en los que se distribuyen en la calle Mayor, a la infraestructura metálica cuadrada de 625 metros que se ha levantado en la plaza del Ayuntamiento y que comenzará a cubrirse a partir de mañana.

El recinto enrejado cuenta con 4 puertas de seguridad/evacuación de tiradores/as y con un perímetro de seguridad alejado 8 metro del público que acuda a disfrutar de la Cordà.

Los 342 kilos de pólvora que se dispararán a partir de las 21.30 horas quedarán distribuidos en 60 cajones que se repartirán en 36 puestos.

En cada puesto habrá 2 tiradores/as, 24 puestos se colocarán en la periferia del recinto y 12 puestos en el centro del mismo. Todo ello pensado para dotar de más seguridad.



Celebración de la Junta de Seguridad. / EPDA

FORMACIÓN

Convocan dos becas de prácticas formativas

■ REDACCIÓN | **PATERNA**

La Casa de la Juventud de Paterna ha convocado el proceso selectivo para conceder dos becas de prácticas formativas. Podrán optar a estas becas cualquier persona que tenga entre 18 y 30 años y que posea la titulación de Monitor de tiempo libre, Monitor de Centro de vacaciones o Animador Juvenil. También podrán presentarse aquellos que estén estudiando un Grado de Maestro o Psicología, o bien un Ciclo de FP relacionado con la animación sociocultural o las actividades físicas y deportivas así como los estudiantes de máster o doctorado relacionado con los estudios anteriores.



LA POBLA DE FARNALS

ODONTOLOGÍA PREVENTIVA
¿qué es y cómo puede ayudarme?

■ REDACCIÓN | **LA POBLA**

¿Es posible tratar patologías dentales incluso antes de que aparezcan? Sí, es posible y precisamente de ello se ocupa la odontología preventiva, el mejor tratamiento para lucir una sonrisa sana y cuidada a largo plazo. ¿Por qué esperar a tener una dolencia para acudir al dentista, en lugar de mantener unas revisiones periódicas que eviten la aparición de dicha dolencia y otras patologías derivadas?

La odontología preventiva es la rama dentro de la odontología que se encarga del estudio y conocimiento del medio bucal y sus implicaciones microbiológicas e inmunológicas en la prevención de enfermedades bucales. Son frecuentes los casos que nos encontramos en clínica de pacientes que presentan alguna rotura, desgaste dental, infección u otras enfermedades que, con una revisión, se hubieran prevenido por completo.

Gracias a la odontología preventiva, por tanto, no solo evitamos la aparición de múltiples afecciones bucodentales, sino también los posibles tratamientos complejos a los que un paciente tenga que someterse por no haber detectado antes el problema.

Se trata, en definitiva, de detectar posibles patologías dentales que incluso pueden pasar desapercibidas por el paciente en el día a día, y tratarlas a tiempo antes de que se desarrollen, empeoren o deriven en otras enfermedades bucodentales.

TRATAMIENTOS

Por parte del odontólogo, la odontología preventiva se lleva a cabo a través de las siguientes prácticas:

-Revisiones dentales, así como exploraciones dentales, periodontales y oclusales de manera periódica (generalmente, cada seis meses o una vez al año, dependiendo del caso).

-Radiografías preventivas de cualquier zona de la boca si el odontólogo lo cree conveniente al detectar algún síntoma.

-Higienes bucodentales: limpiezas dentales realizadas en la clínica.

-Sellados de fisuras: corrección de pequeñas grietas sin necesidad de empaste.

-Empastes.

EL PAPEL DEL PACIENTE

Gran parte del cuidado dental preventivo comienza por el paciente y el desarrollo de hábitos dentales saludables cada día:

-Higiene. Cepíllate los dientes al menos dos veces al día (preferiblemente después de cada comida) usando un cepillo de cerdas suaves y pasta dental con flúor. Tu dentista puede recomendarte la más adecuada para tu caso, así como explicarte cómo cepillarte correctamente.

-Hilo dental. Usa el hilo dental a diario para quitar la comida atascada entre los dientes antes de que se convierta en sarro.

-Enjuague o colutorio. Usa un enjuague bucal para retirar las partículas de comida que queden después de haber usado el hilo dental.

-Alimentación. Evita los alimentos ácidos que puedan dañar el esmalte dental y ten cuidado con los alimentos duros que pueden dañar o astillar los dientes.

-Tabaco. Por todos es sabido lo perjudicial que es fumar, no solo para la salud de los dientes y las encías, sino para nuestro organismo en general.

-Infancia. Es importante que los padres ayuden e instruyan a los niños a cepillarse los dientes y los acostumbren a tener una buena higiene oral desde bien pequeños.

-Bruxismo. Si aprietas los dientes al dormir, es posible que necesites una férula de descarga o protector bucal para reducir la recesión de encías y el desgaste de los dientes al rechinar.

-Deporte. Utilizar un protector bucal al practicar ciertos deportes puede ayudarte a prevenir posibles roturas por traumatismo y otras posibles lesiones.

EXPERTOS

Como expertos en salud bucodental, en Clínica Dental Horta Nord contamos con un equipo de higienistas dentales que se encargan de realizar aquellos tratamientos de limpieza dental que garanticen los mejores resultados en nuestros pacientes. La limpieza dental, profilaxis dental o tartrectomía son tres de las soluciones más efectivas para que todos nuestros pacientes luzcan una sonrisa blanca, limpia y saludable y ayudan a prevenir la aparición de otras enfermedades más graves. De ahí la importancia de las limpiezas bucales periódicas y de llevar un seguimiento personalizado por parte de tu odontólogo.

En Clínica dental Horta Nord nos encargamos de tus revisiones dentales y te indicamos cada cuánto tiempo deberías someterte a una limpieza bucodental, que no es siempre la misma en todos los casos. ¡Recuerda, además, que tu primera visita es gratuita!



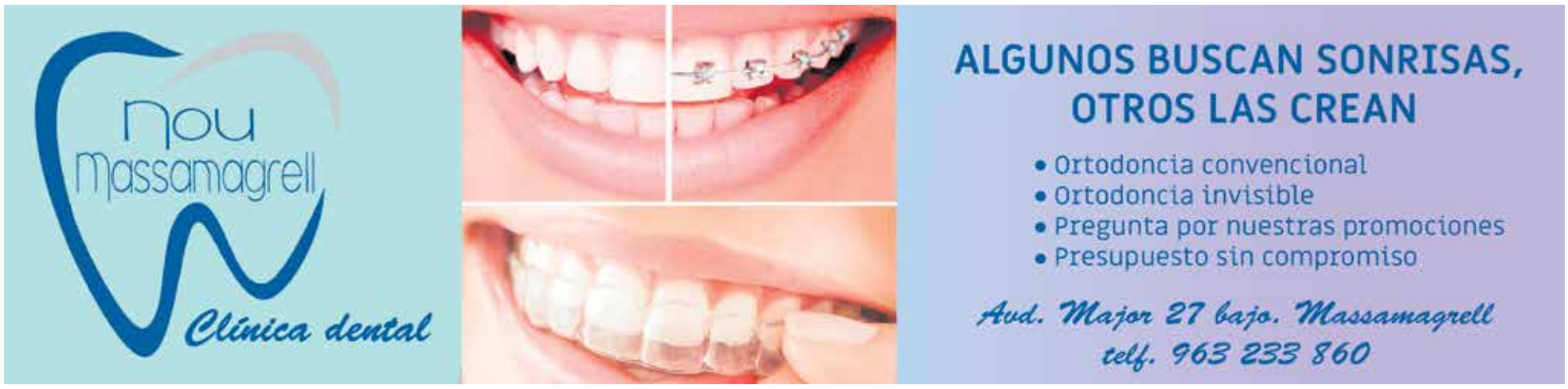

MASSAMAGRELL

Nou Massamagrell muestra los beneficios de un implante dental

■ REDACCIÓN | **MASSAMAGRELL**

España es uno de los países que colocan más implantes dentales anuales, hablemos de sus beneficios...

Mejora notablemente la capacidad de masticar ya que recuperamos y su función, problema derivado por la pérdida de piezas dentales consiguiendo una gran comodidad.

Presentan un aspecto natural imitando al diente natural, consiguiendo una gran estética y mejorando así nuestra apariencia y confianza.

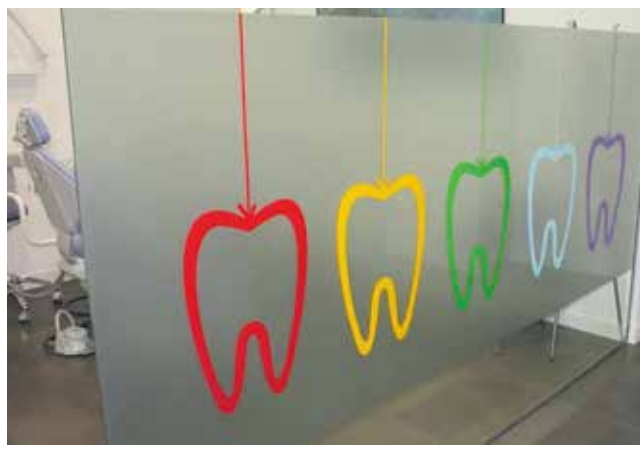

Interior de la clínica Nou Massamagrell. / EPDA

Con una correcta higiene y cuidados se mantendrán sanos durando incluso como un diente natural.

Evita la pérdida de hueso tras la pérdida dental en casos de espera prolongados....

En la clínica Nou massamagrell, ubicada en la avenida Major 27 de esta localidad de l'Horta Nord, trabajamos con implantes dentales nacionales, con unos estándares de calidad muy altos, proporcionando a nuestros pacientes tranquilidad y satisfacción en todos nuestros trabajos.

Cuentan además con servicios de ortodoncia convencional, ortodoncia invisible y otros servicios. Puedes preguntar sin compromiso.

MUSEROS

La importancia de la exploración del fondo de ojo

■ REDACCIÓN | **MUSEROS**

La exploración del fondo de ojo debería ser una técnica incluida en el protocolo de atención optométrica u oftalmológica estándar, pero no siempre es así.

La mayoría de gente que acude a la óptica, lo hace simplemente para graduarse la vista, sin tener en cuenta que una evaluación completa supone en la totalidad de los casos la detección de un problema, incluso antes de que aparezcan sus síntomas, especialmente en sujetos sintomáticos o en aquellos que formen parte de categorías en riesgo (miopes magnos, sujetos mayores de 45 años, hipertensos o diabéticos).

Existen diversas técnicas y equipos para la exploración del fondo de ojo, desde técnicas no invasivas como la oftalmoscopia directa, a técnicas que requieren de la utilización de fármacos midriáticos como la fenilefina o tropicamida.

En cualquier caso, la evaluación del polo posterior del ojo, supone hoy en día una baza muy importante para la lucha y seguimiento de enfermedades y patologías que afectan a nuestra retina.

RAFELBUNYOL

Clínica Ferrandis y Romero, 30 años de experiencia



■ REDACCIÓN | **RAFELBUNYOL**

Ferrandis y Romero es una clínica dental que está dando servicio desde hace casi 30 años en el centro de la población de Rafelbunyol, concretamente en la calle Mayor, nº 9 bajo derecha, con clientes de toda la vida, de diferentes generaciones.

En esta clínica encontrarás un trato personalizado y en manos de dentista de total y absoluta confianza. Cuentan con especialidades de ortodoncia e implantologia. Trabajan con seguros médicos y financian tratamientos. ¡Ven a conocernos, frente a la Iglesia de Rafelbunyol!



