

Tanatori Funeraria Alcocer Prats
Servici PERMANENT
656 874 646
TANATORI DE LLÍRIA
 Ens ocupem de tot personalment

AÑO VII
ABRIL / MAYO
DE 2022

EL PERIÓDICO De aquí

Camp Túria
 TIRADA: 15.000 EJEMPLARES/MES

Nº 90

LA VOZ DE NUESTROS PUEBLOS, CIUDADES Y COMARCAS

ElPeriodicodeAqui.com

ENTREVISTA A AMPARO NAVARRO, ALCALDESA DE BENISSANÓ:
 "No se trata de hacer edificios espectaculares, sino de ofrecer buenos servicios en aquellos que tenemos". P7



opel
LLÍRIA MOTORS
 Ctra. Valencia-Ademuz, km 22

Salida 21 Benissanó

96 278 30 61
www.lliriamotors.com

SUCESOS

Bétera tenía el mayor museo ilegal de animales disecados

La Fira de la Cirera de Serra, declarada Fiesta de Interés Turístico Autonómico



COABE

SERVICIOS GENERALES
 COMERCIALIZACIÓN DE LA INSTALACIÓN DE PANELES SOLARES
 SERVICIO DE CULTIVO
 TALLER MECÁNICO
 SEGUROS AGRARIOS

H2 TIENDAS de confianza

h2tiendaseliana
 Hdos Tiendas Eliana

C/ Tuéjar, 18 L'Eliana
 C.C. El Osito

OK COLCHONES

PACK CANAPÉ DE MADERA + COLCHÓN VISCOELÁSTICO

DESDE 249€

(OFERTA VALIDA HASTA FINAL DE EXISTENCIAS)

OKCOLCHONES 96 273 08 06
 C/ FRAY LUIS AMIGO 55 46180 (BENAGUASIL)

EDAUTO

EDAUTO PREMIUM L'ELIANA
 BENISSANO
 EDAUTO SELECCIÓN BÉTERA
 PATERNA

VISITANOS EN NUESTROS CENTROS:
 Av. Camp del Turia # 71- 46183 L' ELIANA (+34) 601 905 474 // Crta Valencia- Ademuz Km 22. 46181 BENISSANÓ 96 278 03 08//
 Av. de l'Alcalde Vicent Creamdes Alcàcer #35. 46117 BÉTERA (+34) 669 749 139 // C/ Ciudad DE Uria, 20. 46980 PATERNA 96 122 88 22

EL PERIÓDICO
De aquí

© Medios Impresos y Digitales de Aquí S.L. no puede ser reproducida, distribuida, comunicada públicamente o utilizada, ni en todo ni en parte, ni registrada en, o transmitida por, un sistema de recuperación de información, en ninguna forma, ni por ningún medio, sea mecánico, fotoquímico, electrónico, magnético, electroóptico, por fotocopia o cualquier otro, ni modificada, alterada o almacenada sin la previa autorización por escrito de la sociedad editora. Queda expresamente prohibida la reproducción de los contenidos de Medios Impresos y Digitales de Aquí S.L. a través de recopilaciones de artículos periodísticos, conforme al Artículo 32.1 de la LEY 23/2006, texto refundido de la Ley de Propiedad Intelectual. Para autorizaciones: redaccion@elperiodicodeaqui.com



C. C. L'Epícentre
Avenida Fausto Caruana,
37. Piso 3. Despacho 3000.
46520 Puerto de Sagunto

Teléfono: 96 266 56 71
Publicidad: 666 411 185

redaccion@elperiodicodeaqui.com
www.elperiodicodeaqui.com

CEO:

DANI NAVARRO

Delegados

VALENCIA:
Dani Navarro
valencia@elperiodicodeaqui.com

ALICANTE / CASTELLÓ:
alicante@elperiodicodeaqui.com
castello@elperiodicodeaqui.com

CAMP DE MORVEDRE:
Borja Pedrós
morvedre@elperiodicodeaqui.com

L'HORTA NORD:
Mª José Ros
horta@elperiodicodeaqui.com

L'HORTA SUD:
Dani Navarro
hortasud@elperiodicodeaqui.com

CAMP DE TÚRIA / LA SERRANIA:
Alba Juan
turia@elperiodicodeaqui.com
laserrania@elperiodicodeaqui.com

PALANCIA / MIJARES:
palancia@elperiodicodeaqui.com

LA PLANA DE UTIEL-REQUENA / LA HOYA DE BUÑOL-CHIVA / EL VALLE DE AYORA-COFRENTES
Laura Florentino
requenautiel@elperiodicodeaqui.com
lahoya@elperiodicodeaqui.com
elvalle@elperiodicodeaqui.com

LA RIBERA ALTA / LA RIBERA BAIXA:
Laura Florentino
la.ribera@elperiodicodeaqui.com

Comerciales:

publicidad@elperiodicodeaqui.com

DIANA BALLESTAR
691 516 508
web@elperiodicodeaqui.com

M.ª ÁNGELES VILLANUEVA
666 411 185
angeles@elperiodicodeaqui.com

DANI RIERA
636 713 236
dani@elperiodicodeaqui.com

VICENTA CARRASCOSA
666 411 186
vicenta@elperiodicodeaqui.com

Coordinación

Comercial:
DIANA BALLESTAR
Tel. 691 516 508
web@elperiodicodeaqui.com

Eventos:
MIRIAM SÁNCHEZ
Tel. 611 624 192
secretaria@elperiodicodeaqui.com

Jefa de redacción digital:
Mª JOSÉ ROS MATEU
horta@elperiodicodeaqui.com

Diseño:
AIDA IBÁÑEZ
arte@elperiodicodeaqui.com

Diseño web:
KONOCER SOFTWARE

PRESIDENTE DEL GRUPO:
PERE VALENCIANO

EDITA:
Medios Impresos y Digitales de Aquí S.L.
Depósito Legal: V3531-2012.



EDITORIAL

Un paseo por el río

Estas Pascuas no ha hecho falta moverse muy lejos de la comarca para visitar algunos de los lugares naturales más interesantes de la Comunitat Valenciana. El Camp de Túria, como su propio nombre indica, tiene un importante valor añadido: su río.

El río Túria nace en la Muela de San Juan, en el Sistema Ibérico. Atraviesa la comarca Camp de Túria diagonalmente de NW a SE y da nombre a la misma. Riega la huerta de Valencia y desemboca en el Mediterráneo. Es vía de comunicación entre Valencia y el litoral con las

tierras del interior. Además, ha sido declarado parque natural. Declarado por la Generalitat Valenciana mediante el Decreto 43/2007 de 13 de abril. Extensión de 4.692 ha y 35km de longitud

FAUNA Y FLORA

El río y sus riberas son de un gran interés ecológico y paisajístico, existiendo áreas de especial protección. La zona de Les Rodanes cuenta con una buena masa de pinares y matorral. Parte de la vegetación son sus cultivos que dan belleza al parque. En referencia a la fauna 26 especies pertenecen al grupo de

los mamíferos, 111 son aves de las cuales más de la mitad nidifican en el parque, 14 reptiles, 6 anfibios y 9 especies de peces. Destacar la raboseta, el agró roig y el blauet. Algunas de las especies están incluidas en el Catálogo Valenciano de Especies de Fauna Amenazada. La comarca también cuenta con interesantes rincones como Les Rodanes, con tres microreservas de flora en: l'Alt de la Rodana Gran, el Massís y Racó de Zamora. Y la Pea en el término de Vilamarxant.

Todo un escenario natural para los visitantes, sin salir de la zona

VICENTE GARCÍA NEBOT



TRIBUNA

Stephane Soriano

CONCEJAL EN EL AYUNTAMIENTO DE BENAGUASIL

Recta final

Queridos lectores del Periódico de Aquí. Espero que vuestros días de Semana Santa hayan transcurrido con la mayor de las felicidades. En estos tiempos, o más bien años, de pandemia, guerras y soledad impuesta, viene bien reencontrarse con las personas que apreciamos y queremos de verdad.

Los días pasan y seguimos combatiendo con las pocas armas que tenemos, las situaciones que vamos conociendo en nuestro día a día y que nos remueven por dentro. Si echamos la vista hacia atrás, podemos hacer balance de cuanto gente se ha quedado en el camino y lo complicado que resulta muchas veces aplicar

la empatía a la que tantas veces hace referencia el director de este medio de comunicación.

Desde el municipalismo, seguimos haciendo cuanto podemos para combatir situaciones de desigualdad social. Seguimos articulando mecanismos que permitan a las familias de nuestros pueblos y ciudades vivir mejor, aunque ello suponga en muchos casos tirar de ingenio y hasta de ingeniería financiera.

Entramos en la recta final de una legislatura tan atípica como el tiempo que nos ha tocado vivir. Apenas recordamos ya los días de angustia donde conseguir que la ciudadanía tuviera una mascarilla era toda una odisea. He-

mos borrado de nuestra mente la solidaridad vivida. Nos queda lejos aquella formación espontánea de grupos de costura para confeccionar equipos de protección enviados a nuestros sanitarios o las brigadas ciudadanas que repartían alimentos, que desinfectaban calles con sus tractores, aquella ciudadanía que hacía la compra, iban a la farmacia o simplemente llamaban a personas que estaban solas para saber como se encontraban.

¡Entramos en la recta final de la legislatura y de que manera! Inflación disparada.

La luz, el gas, la gasolina por las nubes y lo que es más preocupante, una

sociedad cuyas secuelas psicológicas pospandemia afloran a un ritmo que los expertos alertan como muy preocupante.

En poco más de un año la ciudadanía estará llamada a analizar lo sucedido en estos cuatro largos e intensos años. Cada ciudadano, libremente, otorgará su confianza a unas personas determinadas para que gestionen la cosa pública de su pueblo o ciudad.

En poco más de un año veremos la meta y me gusta creer que la perseverancia, el trabajo diario, la alegría por mejorar las cosas vengán de donde vengán, siempre son los mejores aliados para la recta final.

LO +VIRAL



/AquiTuria



► **La Policía deté 'in flagrante' a un lladre que havia furtat en diverses urbanitzacions de Nàquera.** Un veí va avisar a la patrulla que va sorprendre el presumpte autor eixint de l'interior de l'habitatge

► ME GUSTA 75

► ALCANCE 137

► INTERACCIONES 20



► **Esto es todo lo que tienes que saber (de momento) del fin de las mascarillas en interiores.** Las normas que rigen a partir de ahora.

► ME GUSTA 15

► ALCANCE 739

► INTERACCIONES 19



TRIBUNA

Alberto Martínez

TÉCNICO EN PROYECTOS EUROPEOS DE LA MANCOMUNITAT CAMP DE TÚRIA

Mirar a Europa desde el territorio

En estos dos años últimos años hemos escuchado la llegada de los fondos Next Generation EU. Para comprender qué son estos fondos habría que simplificarlo y decir que es un plan de recuperación como respuesta a la pandemia. Son más de 750.000 millones de euros de los cuales España recibirá aproximadamente 150.000 millones.

Es, sin duda, el mayor presupuesto en la historia de la Unión Europea y una buena noticia para la ciudadanía. Ahora bien, no se trata de los primeros fondos de la Unión Europea para España.

La financiación europea siempre ha estado allí, por lo que habría que preguntarse: si había fondos disponibles ¿por qué muchos ayuntamientos españoles no han podido acceder a ellos?

Esta pregunta tiene múltiples respuestas: falta de personal técnico especializado y de recursos económicos, complejidad de las convocatorias, falta de asesoramiento, entre otras. Iniciar el camino en la financiación europea requiere de compromiso, coordinación entre instituciones, formación del personal en ma-

teria de proyectos europeos y en idiomas, establecer relaciones con otras instituciones europeas y, sobre todo, de presentar propuestas que abarquen a un mayor número de personas y territorio.

En este sentido, la Mancomunitat Camp de

tos tractores, alineados con los principios de la Unión Europea y con el nuevo horizonte trazado por los Estados miembros.

Por ello, con el compromiso de los distintos ayuntamientos que componen la Mancomunitat, se creó la Oficina de Proyectos Europeos denominada HUB-EU Camp de Túria.

El personal técnico de la Mancomunitat Camp de Túria en conjunto con el HUB-EU, están trabajando en la captación de fondos para ejecutar proyectos de gran envergadura que conviertan la comarca en un territorio que atraiga inversiones, genere empleo y se base en un modelo de desarrollo verde y sostenible.

Cabe recordar que una vez acabado el plazo de los fondos Next Generation la financiación europea, a través de otras modalidades, seguirá existiendo.

Es por ello que la visión de la comarca debe ir más allá de la disponibilidad de los fondos actuales, y pensar en una hoja de ruta a largo plazo que la convierta en un referente de la consecución y ejecución de financiación europea.



Si había fondos disponibles ¿por qué muchos ayuntamientos españoles no han podido acceder a ellos?

Túria tiene un gran potencial, no solo por el territorio y la población que representa, sino también por la experiencia en gestión de fondos y por tener la capacidad de recoger las necesidades de los municipios y materializarlas en propuestas concretas para diseñar proyec-



TRIBUNA

Kike Celda

VECINO DE SAN ANTONIO DE BENAGÉBER

San Antonio de Benagéber, 25 años

Como cada año, los 8 de Abril siempre han sido muy especiales para todos los vecinos de San Antonio de Benagéber. Esa fecha tan señalada es para cualquier sanantoniano un día histórico, festivo y con mucho que celebrar.

El 8 de abril de 1997, el President de la Generalitat Valenciana firmó el Decreto 147/1997 mediante la segregación de Paterna, constituyendo San Antonio de Benagéber como un municipio independiente. (BOE con el Decreto)

Ese día, resumido en un mero documento con tres artículos y dos disposiciones, fue la culminación de muchos años de esfuerzo, trabajo y dedicación de todos los vecinos que trabajaron en la Junta Vecinal, para que gracias a su empeño, San Antonio de Benagéber sea lo que es hoy, uno de los mejores municipios donde vivir y con más calidad de vida de la Comunitat Valenciana.

Personalmente me gusta decir que uno tiene que analizar sus orígenes, para saber de dónde viene, dónde está y hacia dónde quiere ir.

Eso es nuestro municipio: pasado, presente y futuro.

Que un municipio tenga tu misma edad -os lo dice alguien que también tiene 25 años- puede parecer que éste carece de historia y experiencia. Ni mucho menos y nada más alejado de la realidad. Tenemos gran la suerte de ver cómo cada año San Antonio de Benagéber crece, aprende y madura, al mismo tiempo que lo hacemos con él, los casi diez mil vecinos que lo disfrutamos.

Los vecinos somos variados y venidos de todas partes, como las familias de colonos que se asentaron en

nuestro municipio en 1952 y que, si paseáis por el Parque de San Vicente, podréis leer y aprender quiénes fueron los casi 100 colonos que inauguraron nuestro municipio y cómo era el plano de Benagéber. Nuestros orígenes.

Tampoco hay que olvidar a las familias que llegaron de diferentes partes y se fueron instalando en el Casco Urbano, Montesano, Pla del Pou, Colinas, Cumbres o, más recientemente, en San Vicente. Esta es la riqueza de nuestro municipio: venidos de diferentes lugares o siendo autóctonos, entre todos lo construimos y lo hacemos grande.

Si algo tengo del todo claro es que San Antonio de Benagéber es el municipio con la mejor calidad de vida. Y lejos de ser jóvenes e inexpertos tenemos muchas cosas que decir

¿Sabías que nuestro escudo refleja la sabina que los colonos plantaron en el 1964 y el pozo que está al inicio de la Calle Turia? Además, somos el municipio con más niños de la provincia de Valencia. Albergamos una de las instituciones educativas más antiguas del mundo, el Colegio Imperial de Niños Huérfanos fundado por el mismo San Vicente Ferrer. E incluso, tenemos uno de los mejores hornos de Valencia. Nuestro presente. Construido con esfuerzo e ilusión en estos 25 años.

Hemos crecido, sí, hasta casi convertirnos en una ciudad. Es cierto que no será una ciudad histórica. ¿Y qué nos hace especiales? Nuestras fiestas -el Día de la Segregación y las Fallas- nuestros patrones:

San Antonio y San Roque. San Antonio Benagéber es mucho más que ese decreto: somos los vecinos, comercios, urbanizaciones, las cuatro fallas, las asociaciones, clubes deportivos... somos todos los que hacemos SAB, porque entre todos lo construimos.

Ahora nuestra tarea es pensar hacia dónde queremos ir. Nuestro municipio crece cada año porque es un gran lugar para vivir. Y es ahí donde vendrá el futuro. Nuestro futuro.

Después de estos 25 años, vendrán los 50... y los 100. Y esos niños que hoy abarrotan nuestros parques podrán vivir el primer siglo de historia de nuestro municipio.

Entre todos sumamos y hacemos San Antonio de Benagéber.

De nosotros dependerá qué futuro queremos para él. Siendo conscientes de nuestros orígenes, agradeciendo el trabajo de todos aquellos que como Eugenio Cañizares -nuestro primer alcalde- trabajaron para pasar de ser una entidad local menor a un municipio independiente y sin el que no se entendería este 25º Aniversario. Como también al actual edil, Quique Santafosta. Ya que estamos en el camino cierto del desarrollo de nuestro futuro como ciudad. Y a los que vengan después, nos llevarán hasta donde queramos los vecinos, porque solo de nosotros dependerá escribir ese futuro.

Eso es lo bonito de ver crecer, formar parte y vivir el día a día. San Antonio de Benagéber es pasado, presente y futuro.

TRIBUNA

Gestió de la música en la Ciutat Unesco

L'any 2019 Llíria va ser incorporada a la Xarxa de Ciutats Creatives de la UNESCO en la modalitat de Música. Un reconeixement internacional que posa en evidència que la música desperta en la societat l'iriana la seua pròpia imatge, una imatge que l'aglutina i proporciona una identitat pròpia.

La pertinència a xarxa posa de manifest la importància musical de Llíria i la connecta, en cooperació, amb la resta de Ciutats de la Música a escala mundial i amb les de les altres disciplines: Art Digital, Artesania, Disseny, Cinema, Literatura i Gastronomia. Quasi tres-centes ciutats que identifiquen la creativitat com la base de les estratègies de desenvolupament local sostenible.

Per altra banda, l'OMT, Organització Mundial del Turisme, sosté que al segle XXI, la cultura és el sector que més contribueix al desenvolupament i augment del turisme a Espanya, i que una adequada gestió del patrimoni cultural en aquelles ciutats que atresoren un important llegat, és una oportunitat de desenvolupament econòmic i de difusió de les seues riqueses.

Llíria posseix un rellevant patrimoni històric i natural, una rica gastronomia i un sector comercial ben estructurat. Es fan necessàries polítiques de gestió concretes que sàpiguen connectar estos recursos amb el fenomen musical per tal d'aprofitar el creixement progressiu del turisme cultural en les darreres dècades.

És imprescindible la coordinació entre l'administració local i el sector privat: gestionar el fet musical, tractar-lo amb rigorositat, connectar-lo amb el patrimoni de Llíria i adaptarlo com a producte turístic; crear les estratègies propícies perquè la xarxa UNESCO pugua actuar com a plataforma per a la difusió de la música, del patrimoni, de la gastronomia, de la natura i del comerç.

S'obri, ara, un ventall d'oportunitats en l'intercanvi de coneixements entre les Ciutats Creatives i en una millor visibilitat per a Llíria en l'àmbit global que han de revertir en efectes socioeconòmics beneficiosos.

Què la música siga la protagonista del motor actiu de l'economia local i forme part del mecanisme turístic edetà.



Vicent Sesé

DIRECTOR DE TURISME A L'AJUNTAMENT DE LLÍRIA



AGRICULTURA

De ruta por el patrimonio agrícola

RECORRIDO POR LOS PRINCIPALES CULTIVOS TRADICIONALES DE LAS COMARCAS VALENCIANAS DESDE LA RIBERA HASTA EL ALTO PALANCIA

■ REPORTAJE ELABORADO POR: MARÍA JOSÉ ROS, LAURA FLORENTINO, ALBA JUAN, BORJA PEDRÓS, RAFAEL MARTÍN Y DANI NAVARRO

Conocer el patrimonio agrícola y los cultivos tradicionales de nuestras comarcas es la propuesta de este recorrido donde desde los arrozales de la localidad de Sueca nos desplazaremos a paisajes tan distintos como los olivares de la comarca de Alto Palancia o la milenaria huerta de Alboraya.

SUECA

El arrozal es un recurso paisajístico incomparable cuando se contemplan los cambios que se producen durante todo el año, debido al ciclo del cultivo del arroz. De sus 16.000 hectáreas del entorno del parque natural, 6.500 pertenecen al término municipal de Sueca, dónde se cultiva uno de los cereales más populares del mundo. Al final de la primavera y durante el verano, los campos de arroz se transforman en un tapiz verde; en otoño se produce la siega, que deja los campos teñidos de color ocre y en invierno se deja el color de la tierra trabajada antes de volverla a inundar. Ahora los campos se convierten en un espejo de agua y es cuando empieza la temporada de caza. El cultivo requiere inundaciones periódicas, proporcionando alimentación a muchas especies de aves acuáticas, al mismo tiempo que muestra unas vistas espectaculares de nuestra marjal.

HORTA NORD

El cultivo de la chufa se remonta a épocas bastantes lejanas de la historia del hombre, habiéndose constatado la presencia de sus tubérculos en sarcófagos y tumbas egipcias de las primeras dinastías (Serrallach, 1927).

La cultura islámica hizo expandir el cultivo de la chufa en las áreas mediterráneas de la actual Comunidad Valenciana, existiendo constancia por escrito que en el siglo XIII ya se consumía ampliamente una bebida refrescante llamada llet de xufes, sin duda alguna an-



Arrozales de Sueca, capital de la Ribera Baixa. / EPDA



Huerta de Alboraya con cultivo de Chufa. / EPDA

tecedente de la actual horchata. En la actualidad, Alboraya y Almàssera son los que conservan el grueso de la producción de este tubérculo.

La chufa se planta entre los meses de abril y mayo. Para poder llevar a cabo la recolección, la planta debe estar completamente agostada y seca, por lo que la recolección se llevará a cabo en los meses de noviembre a enero.

Posteriormente se produce el quemado controlado de la parte aérea de la planta y tras ella, se efectúa una limpieza de las cenizas y restos. Una vez finalizado el proceso de recolección, se realiza el lavado de la cosecha. En esta operación, las chufas pierden sus raíces, se limpia su piel y se eliminan aquellos tubérculos "fallados". Las chufas proceden-

tes del campo son depositadas en una era del lavadero. Una vez limpias las chufas deben perder humedad mediante el secado. Durante este proceso, la humedad desciende del 50% hasta el 11%.

Este proceso, cuya duración suele ser de 3 meses, se realiza en 'cambras' de secado, de manera lenta y cuidadosa, con el fin de conseguir que la chufa adquiera las características que le son propias.

SERRA

La tradición del cultivo de cereza en Serra se ha convertido en un imán turístico, ya que su importancia dentro del municipio ha propiciado que se instaure la Feria de la Cereza desde hace más de 50 años.

La Fiesta de la Cereza es un acontecimiento no solo local sino comarcal, donde

el Camp de Turia recibe esta estación del año con sus mejores frutos, manteniendo una tradición que sobrevive en algunos pueblos de la Comunidad Valenciana. Un día de disfrute, música y gastronomía para los vecinos y visitantes. Así, el término cuenta con aproximadamente 5.000 cerezos. No obstante, su cultivo ya no es tan extensivo como antaño, pues Serra llegó a tener 500.000 árboles en los años 80. De esta forma, cada año la feria se muestra en todo su esplendor para adornar, con un intenso color rojizo, los campos de la localidad situada en plena Serra Calderona.

SEGORBE

Desde hace un siglo aproximadamente y con permiso del viñedo, el cultivo del olivar se ha convertido en

la producción agraria más importante no sólo de Segorbe sino de la comarca del Palancia. Bajo una variedad realmente autóctona, como lo es la Serrana de Espadán, el aceite que se obtiene de los olivos desde Sot de Ferrer a Barracas y desde Matet a El Toro, es de los mejores de España y así lo confirman las numerosas catas realizadas por expertos y en concursos nacionales e internacionales para variedades como el aceite de oliva virgen o virgen extra.

Aunque la producción es muy variable para un producto vecero como es la aceituna, aproximadamente unos diez millones de kilos de olivas se molturan anualmente en las almazaras que con aportación mancomunada o municipal se reparan por la amplia geografía



Aceite de la Serrana de Espadán, e



Cerezas de Serra. / EPDA

de la comarca del Palancia, manteniendo un mínimo de actividad y consecuentemente contribuyendo al sostenimiento de la población.

PICASSENT

Picasent es uno de los municipios de l'Horta Sud que destaca por la producción de cítricos. Y es que, esta localidad es uno de los lugares distinguidos en producción de la popular 'naranja valenciana' que no sólo se conocen en España sino que han llegado hasta muchos rincones del mundo.

Pero más allá de las naranjas, en este pueblo se producen también mandarinas, limones y pomelos; incluidos en la dieta mediterránea a través del zumo, pero también en una gran cantidad de recetas de cocina; desde postres caseros, hasta ensaladas y bebidas alco-



► **LOCALIZACIÓN.** Los arrozales de Sueca tienen una ubicación privilegiada.

► **VALOR.** Se trata de los campos de cultivo de mayor valor de toda la Comunitat Valenciana.

► **HISTORIA.** Los agricultores locales conforman la historia de este tradicional trabajo.



en el Palancia. / EPDA



Campo de naranjas en Picassent, Horta Sud. / EPDA



Campo de cultivo de Sagunto, capital del Camp de Morvedre. / EPDA

hólicas. Es fácil encontrarlos en la mayoría de fruterías y supermercados de la zona, que apuestan por el producto local. De hecho, en 2021 se llevó a cabo el acto simbólico del primer corte de la naranja valenciana en el municipio, donde acudie-

ron representantes políticos como el presidente de la Generalitat, Ximo Puig y la alcaldesa de la localidad, Conxa García.

CAMP DE MORVEDRE

La peculiaridad fisonómica del Camp de Morvedre ha-

ce que esta comarca valenciana tenga unas condiciones únicas para el cultivo que la caracterizan. Una herradura abierta al mar con las últimas montañas de la Sierra de Espadán al norte y el fin de la Sierra Calderona al sur.

Toda ella, atravesada por el río Palancia, cuya agua está ahora retenida en el pantano del Regajo pero que en épocas pretéritas bañaba Morvedre. En la Edad Media, los habitantes aprovecharon esta calidad natural para la agricultura. Todo

un entramado de canales de riego cuyas reminiscencias aún se conservan dieron respuesta al cultivo de marjal. Un cultivo de humedal de hectáreas y hectáreas de terreno que, sin duda, contribuyeron a la proliferación demográfica de la comarca.

Esta agricultura de regadío típica de la comarca del Camp de Morvedre hace que las hortalizas, los melones y los cítricos que se cultivan en esta zona sean únicos y de un valor difícilmente igualable en el territorio español.



www.infodiari.com

Tota la informació
de la teua província,
en valencià.



AMPARO NAVARRO
ALCALDESSA DE BENISSANÓ

“NO SE TRACTA DE FER EDIFICIS ESPECTACULARS, SINÓ D'OFERIR UN BON SERVEI EN ELS ESPAIS QUE TENIM”

▬ L'ALCALDESSA DE BENISSANÓ POSA EN VALOR EL PATRIMONI DEL MUNICIPI I DEFENSA LA NECESSITAT DE LES INSTITUCIONS PER APOSTAR SERIOSAMENT PER LA INVERSIÓ EN INFRAESTRUCTURES

▬ ALBA JUAN | BENISSANÓ

► **Ens trobem ara mateix la sala noble del Castell de Benissanó, emblema turístic del municipi. Què va passar ací fa pocs dies?**

► Es va realitzar un acte que normalment es situa en febrer, quan es commemora que este Castell passa a ser propietat municipal. Durant eixa cap de setmana es recorda eixe fet. Normalment es fa una recreació històrica del segle XV, apareixen els personatges històrics que van passar per ací, amb cavalls i tot tipus de decoració per a la recreació. També s'han fet els Premis Castell de Benissanó, que enguany seran més especials si cap, perquè s'han premiat als serveis públics i voluntariat de Benissanó, per tota la feina realitzada durant la pandèmia. Tots aquells que han treballat perquè l'engranatge funcione.

► **Benissanó és un poble amb molt d'encant, vas caminant i et trobes una muralla, carrers molt interessants, ¿quina és la línia que segueix el Consistori per cohesionar el turisme?**

► És un poble xicotet envoltat de pobles grans, com Lliria o Benaguasil. Nosaltres tenim dos mil trescents habitants i la gent es coneix, eixa és la naturalitat i el nucli del nostre ADN. Sorpren trobar un poble tan xicotet a prop d'una ciutat com València. Moltes coses de les quals es fan al poble giren al voltant del nostre castell, que és un protagonista més.

► **Quin pes té el turisme i patrimoni dins dels pressupostos municipals?**

► El Castell té importants inversions de manteniment i res-

tauració, i tenim una empresa que gestiona les activitats culturals. La gent ve a veure el castell, i també poden passejar als restaurants que són d'alta qualitat. Benissanó no viu del turisme perquè és molt comarcal, de província. Viu del sector serveis i de les zones industrials al voltant de la comarca. És un poble amable que té un reclama com és el Castell.

► **Heu comentat que dins del mateix encara hi ha zones que no estan obertes al públic**

► El castell és immens, no s'acaba mai. Quan vens només es poden visitar algunes sales, i hi ha molta història amagada en les que falten. Per no estar rehabilitades no se coneixen. L'última que vam fer, gràcies al finançament de la Diputació, que va aportar els diners per a l'escala que puja a la galeria, és una sala diàfana, on pots tindre una visió del poble i dels voltants espectacular. A banda, hi ha altres pujant cap a la torre que no són accessibles. També volia afegir una cosa, i és que este castell és de propietat municipal, i d'ahí la dificultat de vegades de fer front a la seua restauració, a fer qualsevol obra de manteniment. Hem de vetlar perquè estiga en les millors condicions possibles, i pense que ha de ser Conselleria qui aposte més per esta qüestió. Crec que hi hauria d'haver una manera més àgil i directa per fer estes millores. Benissanó amb el seu pressupost no pot aplegar a tot, este es un BIC, un Bé d'Interés Cultural.

► **Per això anava a preguntar justament, ja que fa uns dies la Diputació va publicar les inversions**



Amparo Navarro, alcaldessa de Benissanó durant l'entrevista / ALBA JUAN

“

Durant la pandèmia molta gent va fugit de les grans ciutats, i trobava en pobles com Benissanó un entorn amable”

“

Hem de lluitar perquè el Castell estiga en les millors condicions possibles”

municipals d'este període. Com valora el seu pes en els últims anys?

► La Diputació de València és essencial en els pobles de la província, és l'administració més propera que està treballant perquè els pobles no tinguin dificultats per fer els seus projectes. Està fent una aposta pels municipis essencial, importantíssima. Crec que sense la Diputació moltes de les coses que fem en els pobles no es podríem fer. Fa uns anys es va posar en qüestió l'existència de les diputacions, però crec que és un motot necessari per al funcionament actual.

► **Abans m'ha comentat la qüestió de la gastronomia en Benissanó. El chef Vicente Rioja fa res va ser part de la col·lecció que va fer Correos de gastronomia amb la seua paella. Per què cal recomanar la gastronomia de Benissanó?**

► Benissanó és el temple de la paella, amb Rafael Vidal o Vicente Rioja, que treballen per aprofundir i investigar en tota la qüestió gastronòmica. I s'encarreguen d'abastir de paella a tots els veïns i visitants. Són molt coneguts, i això forma part de l'oferta turística, junt amb el castell.

► **Benissanó és un poble xicotet, i al mateix temps està molt a prop de València, i s'està veient un creixement dels pobles del voltant com La Poble de Vallbona o L'Eliana. Clar, el següent ja és Benissanó,**

no sé si espereu una creixuda de la població

► Benissanó està en la comarca del Camp de Túria, que està a prop de tot, tant de la capital com de la serra, de pobles grans que ens poden oferir de tot, i al mateix temps no estem lluny de la platja. Des de la pandèmia hem vist que molta gent que s'en anava fora de la capital per tindre un entorn més amables va trobar en els pobles xicotets un lloc on viure. Des d'això, s'està notant en tots els pobles esta tendència. Estem en un moment important en este tema, i el fet de posar el focus en el despoblament és important, per fomentar la instal·lació de serveis. Són factors a tindre en compte a l'hora de vindre a viure.

► **La creixuda de població en alguns pobles ha tingut com a conseqüència la variació en els preus de lloguer o de venda. Quina visió teniu de futur amb esta expansió en matèria de venda?**

► El nostre creixement de moment està sent sostingut, no és com altres pobles, però ve gent interessant-se per parcel·les i vivendes. Estan havent consultes a l'Ajuntament, però no tenim tant d'espai a nivell residencial com pot ser L'Eliana o San Antonio de Benagéber, perquè la gent a voltes busca urbanitzacions. Benissanó és un nucli únic.

► **Com ha sigut el començament de l'any pel**

que fa a les millores, obres i projectes a Benissanó?

► La pandèmia va ser un moment complicat, on molts projectes es van ralentitzar o directament parar. Ara, que ja estem dins la normalitat, la majoria dels projectes s'han reactivat. Per exemple, estem acabant els plans d'inversió 2021-2022, com l'avinguda Regne de València, que havia que resoldre, perquè té molt de trànsit al conuiu la zona industrial connectada amb la zona residencial. Hem acabat algunes obres que tenen a veure amb les canalitzacions de l'aigüa. I ara anem a inaugurar els paellers, una zona recreativa que volem millorar. Abans la gent del voltant abans venia a Benissanó durant les Pasqües, i això va deixar de passar. Volem tornar a reactivar eixa zona, anem a inaugurar la zona de picnic perquè la gent pugui vindre a passar el dia. Anem obrint nous espais en la mesura de les nostres possibilitats.

► **Abans hem parlat d'inversions de la Diputació. Ara vull preguntar també pel que fa a les ajudes europees, que anaven a ser molt importants per a la recuperació després de la pandèmia. No obstant això, el Partit Popular va al·legar que no estaven aplegant de la manera que tocava**

► Les ajudes europees depenen molt de la tramitació, i el que ocorre als ajuntaments xicotets és que no tenim tant de personal. Des d'este punt de vis-



Quan comences la legislatura pots tindre uns plans preparats, però la vida són canvis i has d'anar adaptant el pla a la realitat"

den molt bé a la foto, però necessiten tindre un sentit. El primer objectiu és fer que la gent de Benissanó visca contenta i estiga agust amb el poble. Quan comences una legislatura sols pensar en uns temps determinats. Però hem passat una pandèmia i passen moltes coses imprevisibles. Has d'anar adaptant a les novetats..

► **Primer va ser la pandèmia i ara sobre el tauler trobem la guerra d'Ucraïna, que sembla un dels temes que van a afectar la normalitat. Com ha afectat esta qüestió a Benissanó?**

► Tots hem sigut molt solidaris amb este tema, hem sigut molt concients del patiment. En el moment en què se demana material i aliments la resposta ha sigut molt bona. Totes les coses que tindrien proejctades a Ucraïna s'han interromput per la guerra, i la vida va d'això, de tindre molts proejctes al cap però gestionar el que passa davant. Un poble i un país ha d'estar preparat per poder ajudar i enfrontar-se als imprevistos. Hi ha prioritats que cal atendre. Fa res ha estat una fundació explicant als menuts què estava passant a Ucraïna, i quina és la manera de ser solidaris. Moltes voltes pensem que tenim moltes certeses, però el que tenim són moltes incerteses.

► **Una de les conseqüències de tot això, que ja venia d'abans, és la pujada dels preus de carburants i altres productes. Alguns alcaldes comenten que això està perjudicant als contractes. Vos preocupa?**

► Això està passant. Teniem projectes valorats d'una determinada manera, però amb tot açò ja no té el mateix valor, i s'ha de recalcular. Per exemple, per materials que no han pogut aplegar a temps, o per els costos, que encarien les obres. Són molts els imprevistos que poden afectar un projecte.



Un dels moments de l'entrevista dins el Castell de Benissanó. / ALBA JUAN



Interior del Castell. / ALBA JUAN



Exteriors del Castell de Benissanó. / ALBA JUAN

ta tenim a la Mancomunitat Camp de Túria que és la que d'alguna manera coordina als municipis que volen acollir-se a les ajudes. Les ajudes europees són una injecció molt important, crec que no havíem tingut unes tant necessàries.

► **Pel que fa a les obres, construccions i millores, encara queda cert temps per a la finalització de la legislatura. El temps avança molt ràpid, però quin objectiu teniu abans que acabe?**

► Un any pareix molt però després passa de seguida. Tenim projectes per acabar, i hem de finalitzar la reforma d'una part del nucli antic. Per altra banda, també podem acabar l'escoleta municipal, que quasi s'ha convertit en un objectiu personal. Em fa molta il·lusió esta inversió, que seria la tercera fase de l'escoleta. S'assentava en el col·legi antic, per la qual cosa necessitava millores importants. Per altra banda, també estem amb la piscina municipal Una cosa que els municipis hem de tindre en compte és que no es tracta de fer molts edificis espectaculars, amb molt de continent però poc de contingut. Se tracta de cohesionar tot això que tenim. No per tindre més espais, vas a donar millors serveis. Estem aconseguint intentar fer un equilibri entre els edificis que tenim i els serveis que oferim. Els projectes grans criden l'atenció i que-

Això també ho ha de tindre en compte la ciutadania, que a voltes les coses no són fàcils per fer realitat els iniciatives. Jo entenc que els veïns volen que la corporació municipal solucione els seus problemes, i que siga el més prompte millor, però la gestió té molts procediments administratius i justificacions, perquè estiga gestionat de la millor manera possible. Això fa que no puguem tindre les coses de hui per a demà.

► **Hem parlat d'eixa complexitat de la legislatura. Es veu tornant a presentar-se a l'alcaldia?**

► Esta legislatura ha sigut un poc rara, i necessitem recuperar temps i acabar els projectes que queden per tirar endavant. Si els veïns i el grup volen, a mí m'agradaria tornar a ser alcaldessa.

Rafael Gimeno Garcia
TERAPIAS NATURALES OSTEOPATÍA Y NUTRICIÓN

Equilibios
Técnica de equilibrio glandular

APLICACIONES
Diabetes, obesidad, hipotiroidismo, hipertiroidismo, fibromialgia, fatiga crónica, epilepsia, ansiedad, depresión, insomnio, somnolencia, desarreglos menstruales, menopausia...

962 737 553 / 661914712
C/ Fray Luis Amigó, 19. Benaguasil. Valencia
osteopatiaynutricion www.osteopatiaynaturopatia.com

III Premios VALENCIA

ABRIL/MAYO DE 2022 | EL PERIÓDICO DE AQUÍ ■ CAMP DE TÚRIA



#PREMISEPDA



Instantánea de todos los premiados en el Complejo La Petxina de Valencia. / PLÁCIDO GONZÁLEZ

EL COMPLEJO LA PETXINA ACOGE LOS GALARDONES DE EL PERIÓDICO PRESENTADOS POR LA PERIODISTA MELU BORT

LOS PREMIOS DE AQUÍ VALENCIA REÚNEN A MÁS DE 300 PERSONAS

■ DANIEL NAVARRO | VALENCIA

Más de 300 personas se dieron cita este miércoles en los III Premios de El Periódico de Aquí organizados en el Complejo Deportivo y Cultural La Petxina. En el encuentro, que fue presentado por la periodista, Melu Bort, se otorgaron 16 galardones para poner en valor el trabajo que diferentes entidades, asociaciones, administraciones, empresas y personas en particular realizan en la capital del Turia.

El encargado de abrir la gala, fue el CEO de El Periódico de Aquí, Daniel Navarro, el cual subrayó “el papel del grupo para llegar a comarcas donde la mayoría de medios ni están ni se les espera” y recordó que todos sus trabajadores creen “en una gran capital que nutre a sus comarcas, pero también en unas comarcas que son indispensables para su capital”. Del mismo modo, invitó a los asistentes a “seguir trabajando y luchando por todos los compromisos que no se cumplen” y pidió que no se permitiera “que se escapen pro-



Pere Valenciano, presidente, y Daniel Navarro, CEO. / PLÁCIDO GONZÁLEZ

linches, directora de la escuela, que reivindicó “la colaboración que existe con los AMPAS y las familias”; así como “la personalización que se hacen de las tutorías”. El segundo premio, en la categoría de Movilidad, reconoció el trabajo de la Conselleria de Política Territorial, Obras Públicas y Movilidad por la finalización de la línea 10 de Metrovalencia y la creación de la nueva tarjeta SUMA. El distintivo lo entregó el CEO de El Periódico de Aquí, Daniel Navarro, a la secretaria autonómica Obras Públicas, Transportes y Movilidad Sostenible, María Pérez Herrero, que reivindicó que estos proyectos garantizan “conexiones con nuevos barrios” y “tarifas más baratas para los usuarios”.

IGUALDAD Y COMERCIO

En la categoría de Igualdad se reconoció a la concejala delegada del Ayuntamiento de Valencia en Igualdad y Políticas de Género y LGTBI, por el Espacio ‘Dones e Igualtat’. El distintivo lo entregó la diputada autonómica, Mamen Peris, y lo recogió la concejala Lucía Beamud que dedicó a “todo el equipo de Espai Dones, la gran tarea por la igualdad y el trabajo multidisciplinar que realizan”. Por su parte, en el área de Comercio se entregó el distintivo a Confecomerc, por su labor de apoyo al pequeño comercio y a los mercados de la Comunitat Valenciana. El premio lo entregó, Cristina Oliete, gerente del Mercado Central de València a Rafael Torres, presidente de la Confederación de Comercio, Servicios y Autónomos de la Comunitat Valenciana que recordó el trabajo que se ha realizado en “años tan complicados”.

EMPRESA Y MEDIO AMBIENTE

En la categoría de Empresa se premió a Esfera Ingeniería por ser el mejor ‘Know-how’ en ingeniería y automatización de procesos. El galardón lo entregó Jaime Navarro, abogado y colaborador de El Periódico de Aquí y lo recibió Juan Ramón Granell, director general de la empresa que agradeció la “confianza de sus clientes” y reivindicó todo el trabajo realizado con “muchísimo esfuerzo e ilusión”. Por su parte, el distintivo de Medio Ambiente se concedió a la Fundación Bioparc por su labor de conservación y divulgación. El distintivo lo ofreció Mayte Ibáñez, concejala de Cultura del Ayuntamiento de Valen-

yectos para la ciudad en beneficio de otras que lo tienen mucho más fácil que Valencia”.

Posteriormente, intervino en el acto el presidente del grupo de comunicación, Pere Valenciano, que recordó que El Periódico de Aquí “se aproxima a sus 12 años de vida, luchando contra viento y marea a favor de un periodismo objetivo y plural, líder absolutamente en proximidad, y el que más contenido bilingüe en valenciano y castellano, ofrece en toda la Comunitat Valenciana”. Asimismo, lamentó que “los poderes públicos valencianos ejerzan un control sobre los medios a través del reparto publicitario sesgado, beneficiando a medios amigos y dificultando la viabilidad de medios independientes”.

EDUCACIÓN Y MOVILIDAD

El vicepresidente de El Periódico de Aquí, Jesús Molina, entregó el primer galardón en la categoría de Innovación Educativa al centro educativo concertado Guadaluar y lo recogió Chus Bo-

cia, a Pepa Crespo, directora de Comunicación en Bioparc, que destacó “el trabajo que se hace desde los tres parques que hay en España”.

SOLIDARIDAD Y CULTURA

En Solidaridad se premió el trabajo de la Junta asociada provincial de Valencia de la Asociación Española Contra el Cáncer. El premio lo ofreció la doctora Ana Mafé, presidenta de la Asociación Cultural del Camino del Santo Grial, a Sergio Sahuquillo, técnico de Sostenibilidad Económica de la entidad, que destacó el valor de la asociación para todos los valencianos que padecen esta enfermedad y sus seres queridos. Por su parte, en la categoría de Cultura se premió al Ateneo Mercantil de Valencia por su apuesta por las exposiciones inmersivas. El galardón lo dio Vicente Mompó, presidente del PP provincial a Carmen de Rosa, presidenta del Ateneo Mercantil de Valencia que invitó a visitar ‘In Goya’ la exposición que acaba de llegar a este ente cultural.

tolomé Nofuentes, asesor especial en Fondos Europeos para la Generalitat Valenciana, a Antoni Bernabé, que recordó que la designación de Valencia demuestra que “somos los mejores anfitriones” ya que “la Comisión Europea nos pone de ejemplo como destino”. El área de Deportes premió la Candidatura Gay Games de 2026. Entregó el premio, Damián López, Secretario de LGTBI+ en el PSPV-PSOE y lo recogió la concejala delegada de Deportes en el Ayuntamiento

de Valencia, Pilar Bernabé, que reivindicó el trabajo realizado por “los clubes deportivos” a la hora de liderar este proyecto.

TODA UNA VIDA Y ESPECIAL

El penúltimo premio fue el de “Toda una vida” al trabajo de Simeón Estellés propietario de ‘El Pan de Estellés’. El galardón lo entregó Mari Cruz Alcalá, directora del centro de danza Mari Cruz Alcalá, al empresario, el cual subrayó el trabajo de “seis generacio-

nes” que se viene realizando en esta empresa. Por último, el Premio Especial se otorgó a la Asociación de Scouts Ucranianos PLAST, por la labor solidaria con el pueblo ucraniano. El distintivo lo concedió Pablo Gil, cónsul honorario de Ucrania en Valencia, a diferentes representantes de esta asociación que quisieron recordar la dolorosa situación que atraviesa el pueblo ucraniano tras la invasión rusa.

CLAUSURA DE LA GALA

Los últimos minutos de la gala estuvieron amenizados por diferentes espectáculos de baile del prestigioso Centro de Danza de Mari Cruz Alcalá. Del mismo modo, se realizó un sorteo entre los asistentes que ganaron dos vuelos de ‘Air Nostrum’ de ida y vuelta.

En la clausura del acto participaron la vicealcaldesa del Ayuntamiento de Valencia, Sandra Gómez, que

recordó cómo lo global tiene un “efecto directo en lo local” y advirtió de la realidad actual que vive la información y el periodismo donde “un bulo puede tener mucho más recorrido que la verdad”. Por su parte, el presidente de la Diputación de Valencia, Toni Gaspar, que pidió que se sigan realizando actos como estos, ya que “tenemos que poner el acento en las cosas buenas de la gente”.

SALUD Y OCIO

En Salud se premió a la conselleria de Sanidad Universal y Salud Pública por el proceso de vacunación contra el Covid-19. El galardón lo entregó Eva Marco Ginestar, presidenta del Colegio Oficial de Ingenieros Industriales de la Comunitat Valenciana a Concha Andrés, secretaria autonómica de Eficiencia y Tecnología Sanitaria, que lo dedicó a los “mas de 67.000 trabajadores de la sanidad pública”. En el área de Fiestas se premió el trabajo de la Asociación de Pirotécnicos de la Comunitat Valenciana. Fue Mario Forner, CEO de la empresa de eventos Más Events, el que entregó la ‘Q’ a María José Lora, presidenta de la entidad, la cual recordó que los pirotécnicos “forman parte de la cultura” y representan el nombre de Valencia por todo el mundo”.

En Ocio se puso en valor la labor de Federación de Ocio, Turismo, Juego, Actividades Recreativas e Industrias afines de la Comunitat, por ofrecer las mejores alternativas de ocio y entretenimiento en el territorio valenciano. El galardón lo concedió Juanma Doménech, director de la 99.9 Plaza Radio; a Víctor Pérez, presidente de la federación, que demandó seguir apostando por esta “industria de la felicidad”. Por su parte, en Gastronomía se otorgó el premio al maestro arrocero, Raúl Magraner. El emblema se lo dio Mireia Mollà, consellera de Agricultura, Desarrollo rural, Emergencia climática y Transición Ecológica al distinguido gastrónomo, que invitó a seguir disfrutando de El Palmar y del arroz valenciano a los asistentes.

TURISMO, DEPORTES

En la categoría de Turismo se concedió el premio a la Fundación ‘Visit Valencia’ por impulsar la candidatura de Valencia como Capital del Turismo Inteligente de 2022. Lo entregó Bar-



LOLA CELDA

PRESIDENTA DE LA MANCOMUNITAT

“DENTRO DE LA MANCOMUNIDAD NO DEBEN EXISTIR RECELOS, SOMOS UN ENGRANAJE”

LA PRESIDENTA REFLEXIONA EN EL ESPECIAL DE MANCOMUNIDADES DE LÍDERES DE AQUÍ EN PLAZA RADIO-99.9 SOBRE EL PAPEL DE ESTAS INSTITUCIONES

■ PVALENCIANO/REDACCIÓN | VALENCIA

La alcaldesa de Marines y presidenta de la Mancomunitat del Camp de Túria, Lola Celda, fue una de las protagonistas del programa especial de mancomunidades en Plaza Radio - 99.9, dirigido por Pere Valenciano. Durante esta entrevista, la presidenta puso en valor los 17 pueblos que formaban la Mancomunitat, así como el trabajo que se hace desde la institución.

“Llevamos en marcha unos 25 proyectos, algunos muy consolidados, y otros que aún están en proceso. Los últimos han sido la Oficina de proyectos europeos. Creo que tenemos que trabajar conjuntamente temas de movilidad o medioambiente, y estamos dotando a la oficina para todo ello”, señaló durante la intervención.

“Estamos trabajando con el IVI para encargarnos de la financiación, y en relación con la digitalización de los comercios y las empresas, algo que se ha convertido en fundamental a día de hoy”, afirmó.

“Otro tema que ha estado en el candelero es la salud mental, y hemos elaborado cuatro líneas sobre el tema. Aún

tenemos que incorporar dos programas más, por lo que tendremos seis en diferentes territorios para dar cobertura a toda la población”, señaló.

También explicó que en muchas ocasiones las personas no necesitan el mismo tipo de servicio en salud mental: “Hay gente que necesita un programa puntual para poder incorporarse a su trabajo, su vida, son temas muy variados”.

“No tenemos que tener solo un recurso, sino todos aquellos que podamos ofrecer. La salud mental era un problema silencioso, que existe hace años, pero que ha aflorado a raíz de la pandemia”, reflexionó Lola Celdadurante el programa en directo.

“Como todas las administraciones, la Mancomunidad se ha reinventado, sobre todo en cuestiones de servicios sociales. Hemos intentado estar lo más cercanos al ciudadano. Afortunadamente con el teléfono o las videoconferencias hemos ido dando cobertura a las necesidades que se han ido presentando. Hemos trabajado con las nuevas tecnologías en colegios, en empresas u otros servicios que han tenido que reducir su actividad presen-



Lola Celda, presidenta de la Mancomunidad del Camp de Túria. / EPDA

“

La salud mental ha sido un problema silenciado que ha aflorado con la pandemia”

cial, pero el personal se ha adaptado muy bien a trabajar desde casa”, rememoró tras los momentos cruciales de la pandemia.

Sobre las cuentas, señaló que el presupuesto se ha consolidado durante los últimos años: “En 2016 teníamos 900.000 euros y ahora trabajamos con más de cuatro millones”. Según la presidenta, el principal incentivo para la

consolidación de la Mancomunitat es poder ofrecer servicios y ayuda a la ciudadanía: “No tenemos inversiones ni obras, nosotros prestamos servicios a través de trabajadores, que ahora pueden tener un sueldo más digno”.

También habló de uno de los eventos que recorre la comarca durante estas fechas, como es la carrera de Árboles y Castillos, que se ha re-

“

Las mancomunidades parten de una visión municipalista, pero que va mucho más allá de nuestros pueblos”

trasado debido a las condiciones climáticas, ya que discurría por diversos barrancos, velando por la “seguridad de los corredores”.

“En estos momentos hay 30 inscritos, de mucho nivel. En 2020 la hicimos por los pelos, en febrero. Lo que se intenta es que la gente disfrute del paisaje, de la carrera y del territorio”, defendió la presidenta.

En cuanto al desarrollo del turismo, la Mancomunitat también se ha convertido en un nexo de conexión para conocer la comarca: “Creamos una marca turística y de producto. En estos años se ha hecho una importante inversión en señalética, y creo que es interesante poder conocer parques como La Rodana, tan cerca de Valencia y del aeropuerto”.

Entiende la Mancomunitat como un “todo”, que ofrece servicios a los ciudadanos de la misma sin distinguir entre municipios de primera y de segunda. “Es una visión municipalista, porque yo lo soy, pero que va un paso más allá. Si no vemos las bondades de la Mancomunidad, y solo pensamos que nos quieren quitar el protagonismo como pueblo, no avanzamos”, defendió.

“No pueden haber recelos entre pueblos ni reticencias, aquí todos somos iguales y formamos parte de un mismo engranaje, cada uno con sus particularidades”, acabó señalando en la radio.

netllar

FIBRA | MÓVIL | FIJO | TV

PRECIO DEFINITIVO

39 '80€
MES
IVA incl.

FIBRA
300Mb

FIJO

Hasta 3 líneas
móviles con

40GB

COMPARTIDOS
LLAMADAS ILIMITADAS

VELOCIDAD Y DATOS

COMPARTIDOS AL MEJOR PRECIO

www.netllar.es

TIENDA LIRIA

C/Sant Vicent de Paul, 7 Bajo
46160 · Liria · Valencia

TIENDA BÉTERA

C/Alfàbegues, 40 Bajo
46117 · Bétera · Valencia

960 432 432

CAMP DE TÚRIA

El Camp de Túria aprueba los nuevos estatutos para ser un ente comarcal

LOS AYUNTAMIENTOS DEBERÁN AHORA APROBARLOS EN SUS PLENARIOS PARA ESTABLECERLO COMO TAL

■ REDACCIÓN | LLÍRIA

La Mancomunitat Camp de Túria celebró el pasado 11 de abril en una sesión extraordinaria de su pleno para abordar entre otras cuestiones la aprobación de los nuevos estatutos del ente supramunicipal.

Un documento que convertirá a la Mancomunitat Camp de Túria en una mancomunidad de ámbito comarcal.

A partir de este momento, serán cada uno de los municipios los que deberán aprobar en sus plenarios los nuevos estatutos para poder constituir la Mancomunitat Camp de Túria de carácter comarcal.

Posteriormente, tendrán que estar en exposición pública durante un mes y tras ese periodo enviar los certificados de no alegaciones para posteriormente sea enviado para que se publique en el Diari



Reunión presidida por Lola Celda en formato presencial y telemático / EPDA

Oficial de la Generalitat Valenciana. Un punto que se aprobó con mayoría absoluta gracias a los votos a favor de todos los

partidos políticos, PSPV-PSOE, Compromís, Ciudadanos, Contigo Gátova, AISAB y UPN y la abstención del PP.

Entre otros asuntos, también se ha dado cuenta del presupuesto definitivo para el ente supramunicipal para



El pleno comenzó con un minuto de silencio por las víctimas de violencia de género

el ejercicio 2022 y de la liquidación de las cuotas definitivas del ejercicio económico de 2021.

El pleno comenzó con un emotivo minuto de silencio en memoria de las víctimas de la violencia de género. Un minuto de silencio por las mujeres asesinadas a manos de sus parejas o ex parejas y los niños y niñas que pierden la vida como consecuencia de la violencia vicaria.

+deAQUÍ

INNOVACIÓN



Página web. / EPDA

Lanzan un HUB de empresas digitales de la comarca

► La Mancomunitat Camp de Túria ha lanzado una nueva herramienta para dar valor a la comarca y a las empresas digitales que existen en los distintos municipios. Así, el HUB de proveedores digitales y de tecnologías innovadoras de Camp de Túria es un escaparate donde las empresas que ofrecen sus servicios puedan dar soluciones digitales y tecnología innovadora. Esta acción se encuadra dentro del proyecto desarrollado con la colaboración de la Agencia Valenciana de la Innovación. Se trata de aunar en una web la oferta digital de la comarca para que tanto dentro como fuera se conozcan los recursos a disposición de la ciudadanía.

CAMP DE TÚRIA

Organizan un encuentro comarcal para emprendedores y estudiantes

MÁS DE DOSCIENTOS JÓVENES SE HAN DADO CITA EN EL SALÓN MULTIUSOS DE LLÍRIA

■ REDACCIÓN | LLÍRIA

La Mancomunitat Camp de Túria ha organizado un encuentro comarcal para hablar de emprendimiento social y Objetivos de Desarrollo Sostenible. Una cita que ha contado con la colaboración del aula EmpreSocial de la Universitat de València y la Diputación de Valencia. Al acto han asistido alumnos y alumnas de los centros educativos del IES Camp de Túria y IES Laurona de Lliria; IES Les Alfàbegues de Bétera; IES l'Eliana; IES Benaguasil e IES La Vereda de La Pobla de Vallbona.

Más de 200 jóvenes que se han dado cita en el Multiusos de Lliria y que además de conocer en profundidad el emprendimiento social han podido descubrir todos los servicios que desde el área de Juventud les podemos ofrecer. La presidenta de la Mancomunitat Camp de Túria, Lola Celda, ha sido la encargada de inaugurar la jornada donde ha

querido agradecer el trabajo de "la Universitat de València por aunar esfuerzos para acercar el emprendimiento a los jóvenes de Camp de Túria; por transmitir todos los mecanismos que están a su alcance y por dotarles de conocimientos para que sean capaces de afrontar con garantías su futuro más cercano". Al mismo tiempo, un networking comarcal se desarrollaba con emprendedores/as de la comarca.

Una forma de crear sinergias entre las personas con ideas de negocio. Se han creado mesas de trabajo de colaboración entre ellos y ellas. Y para que la juventud pueda comprobar de primera mano qué es ser un emprendedor/a las personas que han montado una empresa con el apoyo de personal técnico de la Mancomunitat Camp de Túria han realizado una muestra de sus productos y han respondido las dudas de los jóvenes. Una mañana que han aprove-



Una de las presentaciones a los alumnos / EPDA

chado los/as emprendedores/as de la comarca para participar en un networking.

Además, y dentro del desarrollo de la Universitat de València, dos de los emprendedores han participado en una mesa de buenas prácticas y han dado a conocer su caso a las personas asistentes. La cita ha servido también para dar a conocer las aulas de emprendimiento que ya se han generado con la co-

laboración del personal técnico del ente supramunicipal en Lliria, La Pobla de Vallbona y l'Eliana. Se ha creado la mesa de trabajo para constituir una nueva aula de emprendimiento en Bétera por lo que se han creado sinergias y apoyos para dinamizar esta última aula entre todos. El ente supramunicipal continúa trabajando en la cultura emprendedora para preparar a los/as jóvenes para el futuro.

DEPORTES



Corredores de una de las ediciones. / EPDA

Trasladan la carrera de los Árboles y Castillos

SE HA ACORDADO PARA EL 21 Y 22 DE MAYO

■ REDACCIÓN | LLÍRIA

La XII edición de la Carrera de los Árboles y Castillos se celebrará el próximo 21 y 22 de mayo. Las inscripciones están abiertas en la página de Top Run; el precio es de 160 euros por equipo. Los clubs que ya estén inscritos y no puedan participar con la nueva fecha podrán solicitar en la misma página de Top Run la devolu-

ción íntegra del precio de inscripción. Además, los equipos que vayan a participar en la XII edición podrán sustituir a las personas que no puedan correr. Tanto las inscripciones como los cambios en los equipos podrán realizarse hasta el domingo 15 de mayo. Desde la organización lamentamos las molestias que hayamos podido ocasionar tanto a los equipos como a los organizadores de otras carreras que puedan verse afectadas por nuestra nueva fecha.

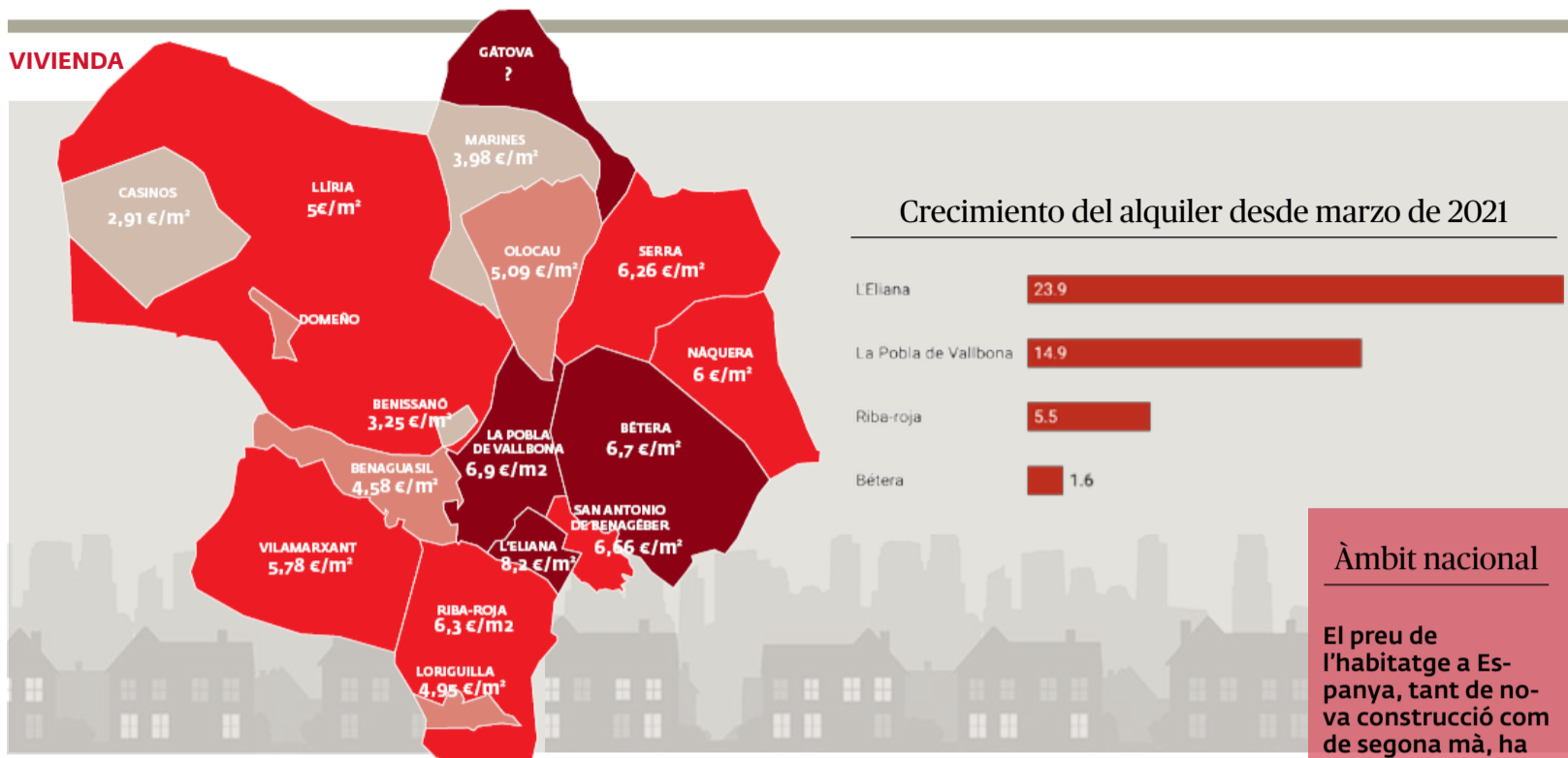
VIVIENDA

La mesura imposada pel Govern central de limitar les pujades de les mensualitats de lloguer al 2% ha tingut diverses respostes des del sector

Àmbit nacional

El preu de l'habitatge a Espanya, tant de nova construcció com de segona mà, ha crescut notablement en comparació a fa un any. Concretament, un 6,6% en l'últim any i un 2,3% en el primer trimestre.

“col·loca als xicotets propietaris al mateix nivell que les grans forquetes”. Font subratlla que el mercat del lloguer espanyol està fortament atomitzat, atès que els arrendaments gestionats per empreses a penes aconsegueixen els 150.000”.

El portaveu del portal immobiliari estima que “tornar a carregar amb la responsabilitat als particulars desembocarà en un transvasament cap al lloguer turístic, i en cas que l'immoble no obtinga l'acolliment desitjat, podria posar-se en venda o, simplement, deixar-se buit”.

Al mateix temps, el directiu suggereix que “aquest intervencionisme allunyarà la inversió, precisament, en un moment en el qual les promocions de built to rent començaven a enlairar”. Font conclou que “aquests canvis continuen en les regles de joc generen una gran inseguretat jurídica i fomenten la litigiosidad en els jutjats, impedit que existisca una oferta àmplia, estable i de qualitat”. Així, l'evolució dels preus del lloguer entra en un terreny d'elevada incertesa.

Mapa dels preus en març de 2022 segons Idealista i Indomo / AJ

El preu del lloguer a L'Eliana creix un 20% en un any

LA COMUNITAT VALENCIANA ÉS LA HUITENA MÉS BARATA, PERÒ EL CAMP DE TÚRIA ES DESMARCA

■ ALBA JUAN | VALENCIA

La pandèmia ha condicionat la realitat de moltes coses, i una d'elles ha sigut la inflació en molts bens de consum, que també s'ha traduït en un increment localitzat dels preus de lloguer.

La comarca del Camp de Túria, per la seua proximitat a la capital de València, ha sigut una de les que ha experimentat este creixement. No obstant això, els preus més alts es segueixen concentrant en quatre poblacions: L'Eliana, La Pobla de Vallbona, Bétera i San Antonio de Benagéber. L'Eliana, a causa de la gran

quantitat d'urbanitzacions i serveis d'oci que ofereix, s'ha convertit en un dels principals nuclis d'atracció.

Segons les dades d'Idealista i Indomo, L'Eliana té un preu per metre quadrat de 8,2 euros, La Pobla se situa en el 6,9 4,66 euros/m², Bétera amb 6,7 i San Antonio amb 6,6. No obstant això, les dades poden fluctuar, ja que es tracta del registre de març de 2022.

Per altra banda, els municipis més allunyats del Cap i casal són els que més noten el descens dels preus de vivenda. Per eixa raó, Marines (3,98 euros/m²), Benissa-

nó (3,25 euros/m²), Casinos (2,91 euros/m²) o Lliria (5 euros/m²).

COMPARACIÓ AMB 2021

Pel que fa a l'increment dels preus, ambdós plataformes coincidixen en un augment generalitzat dels preus en l'últim any, i en l'últim trimestre la tendència continua de forma ascendent.

Així, coincidint amb el municipi amb el preu més alt de la comarca, L'Eliana també és el que ha vist més increment del preu, i les dades d'Idealista plantegen un augment del 20% respecte a

març de l'any anterior. D'esta manera, en segona posició es troba La Pobla amb 149%, mentre que Riba-roja es situa en un increment del 5,5%. En quarta posició, Bétera ha incrementat un 1,6% en l'últim any.

LIMITAR ELS PREUS

La Comunitat Valenciana va ser la huitena autonomia amb la mensualitat més barata per als inquilins, per darrere de Castella i Lleó (4,66 euros /m²), entre altres. Per part seua, l'habitatge en lloguer a Espanya va tindre al març de 2022 un preu mi-

tjà de 10,14 euros per metre quadrat. Esta xifra va marcar un ascens mensual del 0,30% i trimestral del 1,60%. Interanualment va créixer un 5,09%.

La mesura imposada pel Govern de limitar les pujades de les mensualitats de lloguer al 2% ha causat gran polèmica. Segons Ferran Font, director d'Estudis de pisos.com, “aquest topall sorgeix com a resposta davant l'escenari inflacionista que estem experimentant a Espanya”.

En aquest sentit, la taxa de variació anual de l'IPC al març es va situar en el 9,8%, 2,2 punts més que el mes anterior. No obstant això, el directiu apunta que aquesta controvertida iniciativa



Jorge Pérez Comeche

CONCEJAL DE VIVIENDA EN EL AYUNTAMIENTO DE L'ELIANA

Una política de vivenda efectiva

El artículo 47 de la Constitución Española recoge que todos los españoles tienen derecho a disfrutar de una vivienda digna y adecuada, encomendando a los poderes públicos la promoción de las condiciones y normas necesarias para hacer efectivo este derecho. La competencia en materia de vivienda en España la han asumido, constitucionalmente en exclusiva, todas las Comunidades Autónomas y las Ciudades Autónomas de Ceuta y Melilla.

En nuestra Comunidad hemos padecido durante 20 años de gobiernos populares la ausencia de planificación en materia de vivienda y una falta de apuesta por la promoción del alquiler de vivienda pública. Además, el incremento de los precios de venta y alquiler (a un ritmo mayor que los sueldos) ha tensionado el mercado inmobiliario, afectando a jóvenes

que desean emanciparse y a la población adulta que vive en régimen de alquiler.

El Consell presidido por Ximo Puig viene impulsando desde 2015, una serie de actuaciones en materia de vivienda que ya comienzan a tener un impacto positivo y que requieren de una continuidad en el tiempo, dado que las políticas de vivienda requieren de estabilidad y planificación a largo plazo para producir resultados.

El gobierno valenciano se ha centrado en evitar desahucios, promover la construcción de vivienda pública nueva, ayudas al alquiler para jóvenes y personas necesitadas, la rehabilitación y mejora energética de las viviendas públicas existentes, la licitación del mantenimiento de las viviendas en régimen de alquiler propiedad de la Generalitat que permiten la dignificación de estos entornos, alquileres asequibles para

familias necesitadas en todo el territorio valenciano...

Todas estas actuaciones nos permiten a los municipios completar o acompañar estas políticas públicas, en ningún caso, podemos ser la Administración que lidere la respuesta al problema de la vivienda. No obstante, el Ayuntamiento todos los años cuenta con ayudas al alquiler para jóvenes de hasta 35 años, otro programa de ayudas de emergencia social para el alquiler a personas con necesidades, hemos conveniado con la Generalitat la cesión de los derechos de tanteo y retracto para la adquisición preferente de viviendas que nos permitirán constituir una bolsa de vivienda pública municipal, la puesta en marcha del registro de demandantes de vivienda pública o la cesión de suelo para la construcción de vivienda pública en el entorno de El Osito.

Nuestro municipio se ha convertido en uno de los lugares preferidos para establecer su lugar de residencia. Pero, este exceso de demanda ha generado un encarecimiento excesivo del precio de la vivienda, en L'Eliana, el precio medio de ésta supera los 212.000 euros y el alquiler ronda los 967 euros mensuales. En estos momentos, nuestra prioridad se centra en conseguir que los jóvenes puedan emanciparse y estamos estudiando un proyecto de cohousing (vivienda compartida) para personas mayores. En la actualidad, el posicionamiento favorable de la Generalitat y el Gobierno de España (con el incentivo de los Fondos Europeos) nos acercan a conseguir un parque público de vivienda amplio que contribuya a reducir las tensiones del mercado inmobiliario y, sobre todo, a garantizar una vivienda digna a toda la ciudadanía.

VALENCIA

¿Qué puede hacer un arquitecto técnico por ti?

REFORMAS EN VIVIENDAS, OBRAS EN EDIFICIOS, APERTURAS DE NEGOCIOS, COMPRA DE INMUEBLES, GESTIÓN DE AYUDAS PÚBLICAS... EN OCASIONES NO LLEGAN A BUEN TÉRMINO. TE CONTAMOS LAS CLAVES QUE PUEDEN CAMBIAR EL RUMBO DE TU INVERSIÓN

■ REDACCIÓN | VALENCIA

El arquitecto técnico es un experto en edificios, en sus materiales, sus instalaciones, su comportamiento, su proceso de construcción, sus problemas y las soluciones a los mismos. Antiguamente se llamaban aparejadores y aún a muchos les gusta conservar esta denominación.

Los arquitectos técnicos colegiados serán tus colaboradores imprescindibles en:

1.- Tu vivienda actual: Si estás pensando en hacer una reforma, eliminar un tabique o redistribuir el espacio, consulta con un arquitecto técnico. Te dirá cuáles son las cosas que puedes hacer o no en tu vivienda y te aportará ideas de distribución adecuadas. Del mismo modo, si tu vivienda presenta una grieta, un problema de humedades e incluso un gasto excesivo en electricidad, podrá indicarte cuál es el origen del problema y sus posibles soluciones.

2.- La reforma de tu vivienda o local: Te asesorará, coordinará los trabajos necesarios, a los oficios intervinientes y los plazos de ejecución. Será tu representante, tu asesor y el experto que

logrará que todo se haga correctamente y como tú quieres. Controlará los costes y ahorrarás dinero, tiempo y preocupaciones. Un arquitecto técnico trabajará para ti y cuidará de tus intereses y de tu obra. Disfrutarás de tu reforma.

3.- Tu edificio: Si tu vivienda está en un edificio con cierta edad, en el que las reparaciones son constantes, tu comunidad de propietarios necesita un arquitecto técnico colegiado. Será el médico de tu edificio, su técnico de cabecera, un asesor ante cualquier cuestión técnica o daño que se detecte, que os dirá qué reparaciones son imprescindibles, cuáles pueden esperar y cómo hay que efectuarlas para que sean eficaces y acaben con el problema. Con vuestro provecho como único interés. Es la mejor forma de ahorro para una comunidad.

Vuestro arquitecto técnico podrá supervisar y dirigir dichas reparaciones cuando se estén efectuando para que su ejecución sea técnicamente correcta y adecuada, sin costes excesivos, ni arreglos repetitivos. Y si hay problemas de accesibilidad en tu



Arriba, una arquitecta técnica en su despacho. Abajo, promoción de viviendas. / EPDA



Los arquitectos técnicos son gestores de rehabilitación y técnicos colaboradores de la Generalitat Valenciana para la gestión de ayudas

edificio, estudiará y diseñará la mejor solución y se ocupará de su correcta aplicación.

Los arquitectos técnicos colegiados también efectúan los informes de evaluación del edificio, obligatorios cuando el inmueble tiene más de 50 años y para optar a cualquier subvención.

4.- La apertura de tu local comercial:

Un arquitecto técnico colegiado te asesorará sobre las ordenanzas municipales, los requerimientos legales y la normativa que afecta a tu nueva actividad, así antes de alquilar un local podrás saber si es adecuado para tu negocio. También puede

ayudarte a gestionar las licencias, además de redactar la documentación para la apertura.

Nuestros arquitectos técnicos saben que no son pocas las ocasiones en que se encuentran con un encargo imposible. Con el local ya alquilado. O lo que es peor, comprado, ese negocio no puede abrirse allí, porque las características del espacio hacen imposible el cumplimiento de la normativa vigente. Y esto puede suceder incluso cuando un negocio similar estaba ubicado anteriormente en el mismo local.

A veces, la situación empeora, el cliente acaba ges-

tionando de otra forma la apertura, sin arquitecto técnico, y cuando ya está el local reformado, llega la denegación de la licencia municipal.

El arquitecto técnico, como experto en edificación que conoce la amplia normativa existente para actividades comerciales, es el profesional al que debes acudir.

5.- Tu patrimonio: si tienes una vivienda, local comercial o plaza de garaje en propiedad, esos bienes son tu patrimonio. Puedes necesitar tasarlos en un momento dado. Un arquitecto técnico colegiado efectuará tu tasación.

6.- Tu vivienda futura: En la compra una vivienda, podrá asesorar al respecto e incluso visitar la vivienda elegida para indicar su estado actual y las posibles modificaciones que podría necesitar para adecuarla a las necesidades de su futuro propietario.

Y si lo que quieres es construir tu propia casa, el arquitecto técnico es el director de la ejecución de la obra, que velará por la calidad y el coste de la construcción.

7.- Tu dinero: ayudas públicas. Nunca ha habido tantas ayudas como ahora para edificios y viviendas. Los fondos europeos permiten subvencionar actuaciones como el cambio de ventanas, la restauración de fachadas, el arreglo de cubiertas, la renovación de calefacción y hasta el cambio de iluminación. Se puede llegar a obtener hasta un 100% de la inversión.

Pero no solo eso, son muchas las obras subvencionadas según el tipo de ayuda: reformas de cocinas, baños, accesibilidad... Todo dependerá de las actuaciones que se incluyan.

No te pierdas entre normas y requisitos. Consulta con un arquitecto técnico colegiado. Los arquitectos técnicos son gestores de rehabilitación y técnicos colaboradores de la Generalitat Valenciana para la gestión de ayudas.

si necesitas un arquitecto técnico, contacta con nosotros.

96 353 60 00

www.caatvalencia.es



CAATIE VALENCIA

Colegio Oficial de Aparejadores, Arquitectos Técnicos e Ingenieros de Edificación de Valencia

ALBA JUAN | BENAGUASIL

► **¿Quina línia s'ha seguit pel que fa a la programació cultural en els últims anys? ¿Quins canvis s'han experimentat?**

► Benaguasil és un poble molt especial, perquè quan estas ací t'adones dels gustos que té la gent, que potser són diferents als dels altres pobles. Jo, que estic en l'àrea durant vint anys, ja puc identificar el que la gent gaudix més. Per exemple, som un poble molt bolcat en la música, perquè la banda és de màxima qualitat. A més al juliol es va a celebrar el certàmen professional, on competeix per exemple la primitiva de Lliria, i és l'event cultural més important que anem a tindre. Ara en Setmana Santa hem fet el requiem de Mozart, i ací la música és de les coses més importants. Per altra banda, cal destacar el tema de les Falles, que també té una interessant oferta cultural durant eixa setmana. A banda, tenim programes d'animació lectora i altres coses per als més menuts. A nivell teatre modern costa molt portar ofertes a Benaguasil, perquè no té massa implantació. Si portem, sol ser per a la mitjana edat cap a dalt, perquè els joves estan desarrrelats del tema. Tots els anys s'oferixen cursos de teatre, però no acaba de funcionar. Jo crec que com hi ha tanta tradició fallera, hi ha més interès per l'oci dins els casals falleros o playbacks.

► **Això condiciona l'oferta cultural que prepara el consistori**

► Clar, perquè al final consisteix en donar una resposta a la demanda i buscar el que agrada al públic. També tenim altres coses, com pot ser el cinema a la fresca, que en el mes del juliol ho tenim implantat i la gent ho acull prou bé. No obstant això, vam plantejar un cinema a l'hivern a l'Auditori, amb di-



Alfonso Faus, regidor de Cultura, en una imatge de l'Ajuntament. / EPDA

ALFONSO FAUS | REGIDOR DE CULTURA I EDUCACIÓ A BENAGUASIL

“Hi ha molt d'interés per la música, però costa introduir més activitats”

EL REGIDOR A L'AJUNTAMENT DE BENAGUASIL REFLEXIONA SOBRE ELS SEUS VINT ANYS AL CAPDAVANT DE LA REGIDORIA DE CULTURA, AIXÍ COM LES ACTIVITATS OFERTADES PEL CONSISTORI

verses pel·lícules, però no sentim interès per la població, no acaba d'asentar-se. També està la qüestió que només tenim un auditori, que és de l'Unió Musical, encara que l'Ajuntament pot fer ús de ell quan és necessari. No podem ofertar cinema de forma seguida perquè no hi ha dates per utilitzar-lo de forma continuada.

► **Ha comentat que portava al capdavant de la gestió cultural de Benaguasil vint anys. Després**

de tants anys, ¿Això condiciona la innovació que es fa dins la programació cultural? ¿Potser hi ha una tendència a repetir els patrons?

► Jo no estic a soles, tinc gent al meu voltant, que innoven i proven coses. Eixos projectes a voltes van millor i a voltes pitjor, perquè en general no estem tancats a res. Això significa que si veiem que hi ha alguna innovació que resulta, no tenim problema en seguir-la i aplicar-la.

► **Pel que fa a la gent més jove, un dels problemes que es troben alguns municipis és que l'oferta d'oci que proporcionen els municipis no acaba de satisfer les seues necessitats. Com valoreu esta qüestió a Benaguasil?**

► Ací tenim el Casal de la Joventut, on s'oferten moltes coses. Un sector de la població sí que es queda i acaba gaudint del que pot oferir el poble, tant en això com en temes esportius. Altres s'en-

van els caps de setmana. Però tampoc pensem que la gent necessite eixir del poble per tindre coses a fer.

► **Una de les curiositats culturals que té Benaguasil és la Ruta de les poesies. En què consistix?**

► Ací a Benaguasil tenim un poeta molt original, a qui li agrada participar en els temes culturals, que és Miguel Casanova. Vam pensar que seria bonic utilitzar totes les

6

M'ha sorprès vore la quantitat de gent jove que està interessada en la literatura”

coses tradicionals del poble, com les fonts o els molins, per posar taulells amb poesies en eixe lloc. D'esta manera, se quedaria com a recordatori i al mateix temps servix com a recordatori del què es feia en eixe lloc. Per exemple, a la placeta quedaven els jornalers, i una poesia reflexa tota eixa tradició en un taulell en el lloc. Resulta molt interessant. Després ho traslladar a un llibre de poesia, que s'ha convertit en una combinació de literatura didàctica i estètica.

► **Teniu prevista una ampliació d'eixa ruta?**

► De moment s'ha fet el que se creia que era el més important, però sempre apareixen coses noves i es poden anar ampliant. La tradició dibuixa tot el mapa del poble.

► **Pel que fa a la temàtica literària, existix varietat i projecció dels autors locals?**

► Sí, tenim diferents autors interessants, perquè hi ha molt de moviment. En el que portem d'any s'han presentat quatre o cinc llibres. És sorprenent aquest tema en la gent jove, perquè no m'esperava l'interés que hi ha per esta activitat. Per exemple, Ramón Domínguez Balaguer amb 'NOM La nueva tiranía', Montiel Pérez Cervera amb 'La batuta viajera' o Carme Cardona amb 'La casa invisible', que són els últims presentats.

BENAGUASIL

La carrera Runcáncer recauda 4.000 euros en Benaguasil

LA CARRERA RUNCÁNCER HA RECAUDADO CERCA DE 4.000 EUROS

REDACCIÓ | BENAGUASIL

A principis de abril tuvo lugar en Benaguasil la carrera Runcáncer, organizada por la Asociación Contra el Cáncer Valencia con la colaboración del Ayuntamiento de la localidad y la asociación de Amas de Casa y Consumidores Tyrius.

Con un recorrido de 4 kilómetros, Benaguasil ha dado el pistoletazo de salida a una nueva edición de este circuito solidario

que ha contado con la participación de 356 personas que, en un ambiente festivo se han movido y sumado contra el cáncer.

El evento ha contado con la colaboración del CBE Emilio que ha amenizado la carrera. Asimismo en la prueba también han participado buena parte de los concejales, entre ellos el concejal de Deportes, Rubén Araque, quien ha señalado el 'gran ambien-

te registrado durante la carrera que busca poner de relieve la ayuda y la investigación en esta enfermedad, visibilizando la importancia de una vida sana y su prevención a través del deporte' y ha manifestado que 'hemos conseguido recaudar entre dorsales y camisetas 3.900€ que irán destinados a la investigación contra el cáncer a través de AECC Valencia'.



La salida de la carrera en Benaguasil / EPDA

BENAGUASIL

Benaguasil desarrolla la segunda fase del proyecto Bridge 2030

DESTACAN LAS PROPUESTAS JÓVENES RELACIONADAS CON LA SOSTENIBILIDAD Y MOVILIDAD

REDACCIÓN | BENAGUASIL

Entre las ideas propuestas por un total de 60 alumnos del IES Benaguasil han completado su participación en la segunda fase del proyecto Bridge 2030 que tiene como objetivo acercar la Agenda 2030 a la juventud e implicar a los jóvenes en la gestión pública.

Bajo el título "Defendiendo nuestras propuestas", la jornada ha estado estructurada en dos sesiones. En la primera el alumnado ha profundizado en las propuestas locales trabajadas en la primera jornada para ultimar la idea que presentarán en el 'pleno' en la fase final del proyecto, promoviendo un intercambio de ideas beneficioso para todos.

DEBATE DE LOS ODS

También los jóvenes han estado debatiendo, han fomentado la consecución de los ODS en Benaguasil y pro-



Alumnos durante un debate / EPDA

puesto el futuro que quieren para Benaguasil.

En la segunda sesión los grupos han recibido charlas en materia de oratoria y exposición de proyectos, en las que expertos en la materia

les han explicado las técnicas para aprender a hablar en público, vencer sus miedos y aprender a ponerse delante de un grupo de personas y ser capaces de hablar con naturalidad, seguridad y

eficacia en su comunicación a la hora de explicar la idea elegida.

El concejal del área, Stephane Soriano ha destacado el buen funcionamiento de estas jornadas que "promueven, impulsan y facilitan la participación de los jóvenes en la vida pública y en las que los jóvenes se han mostrado muy interesados en conocer los secretos para superar los miedos y bloqueos que sufren cuando tienen que hablar en público".

SEGUIR TRABAJANDO

Stephane ha señalado la importancia de seguir trabajando en las actividades de participación juvenil de este proyecto europeo que lidera el Ayuntamiento de Benaguasil, y que está cofinanciada por la UE en el marco de las Actividades de Participación Juvenil del Programa Erasmus+.

BENAGUASIL



Uno de los parques reformados. / EPDA

Benaguasil remodela las áreas infantiles de Peña Badá y Diputación

EL MÓDULO DE JUEGOS ESTABA DAÑADO POR EL USO

REDACCIÓN | BENAGUASIL

El Ayuntamiento de Benaguasil está llevando a cabo diversas actuaciones de mejora y remodelación de los parques infantiles de la Peña Badá y de la Avenida Diputación, más conocido éste último como el parque del 'Barco'. Precisamente la actuación que está realizándose en es-

te parque es la sustitución del módulo de juegos en forma de barco que, estaba deteriorado por el uso, por un nuevo elemento de juego con idéntica forma pero de mayores dimensiones, quedando las labores concluidas en los próximos días.

En lo que respecta al parque de la Peña Badá también prosiguen los trabajos de renovación de esta zona infantil en la que además de modificar en su totalidad el módulo de juegos se va a ampliar el suelo de losetas de caucho.

BENAGUASIL

El Fútbol Club participa en el Torneo Internacional 35"

SE HAN PROCLAMADO CAMPEONES EN LA CATEGORÍA U10/F7

REDACCIÓN | BENAGUASIL

Una representación del Club Deportivo Fútbol Club Benaguasil ha participado en el Torneo Internacional 35° Copa Costa Brava.

Se han proclamado campeones en la categoría U10/F7 (Benjamín/Alevín) consiguiendo ganar todos los partidos del torneo que ha durado 3 días en Blanes, Gerona.

Se han enfrentado a equipos de Francia y Suiza, siendo los únicos representantes de la CV y jugaron la final contra un equipo de Francia.

Los miembros del equipo se han fotografiado posteriormente en el photocall de la carrera. En esta carrera también se han promovido los valores deportivos y de respeto.



Algunos de los momentos del campeonato. / EPDA

SORTEO ESPECIAL

Día de la madre

200€

EMPRESARIS DE BENAGUASIL

BENAGUASIL

Una de las pistas del espacio deportivo municipal / EPDA

Benaguasil instala dispositivos inteligentes en el polideportivo

LOS DATOS RECOPIADOS CONTRIBUIRÁN A MEJORAR LA EFICIENCIA ENERGÉTICA Y PERMITIRÁN AHORRAR COSTES EN FUNCIÓN DE LAS HORAS DE MÁS USO DE CADA INSTALACIÓN

REDACCIÓN | BENAGUASIL

El Ayuntamiento de Benaguasil ha instalado en el complejo deportivo municipal una red de sensores para gestionar, monitorizar y registrar el consumo energético. El sistema de dispositivos inteligentes instalado controlará el consumo de las luminarias de acceso al complejo así como de las pistas deportivas.

Los datos recopilados contribuirán a mejorar la eficiencia energética y permitirán ahorrar

costes en función de las horas de más uso de las mismas, lo que reducirá el consumo y el gasto energético municipal.

Los concejales del área, Stéphane Soriano y Rubén Araque han puesto en valor este proyecto Smart City, ya que este sistema 'permitirá monitorizar y controlar las luminarias y su rendimiento al registrar y reportar datos de consumo y producción energética a tiempo real' y han añadido que 'hasta finales



Han sido financiados por el Consistorio y la Diputación

de 2023 vamos a ir sustituyendo progresivamente el conjunto de luminarias de las pistas deportivas, en la apuesta del equipo de gobierno por disponer de unas instalaciones modernas, renovadas y lo más importante, altamente eficientes'.

El proyecto inteligente ha sido cofinanciado por el Ayuntamiento y la Diputación de Valencia en el marco de las ayudas para implantar proyectos de Smart Cities.

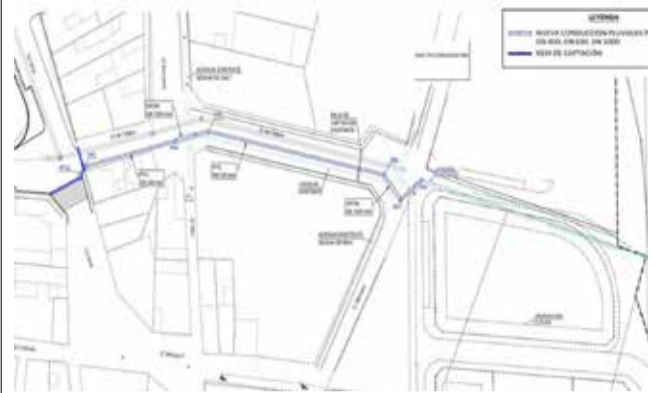
BENAGUASIL

Recorrido de la red instalada. / EPDA

Benaguasil mejorará la evacuación pluvial en la parte baja

EL PROYECTO HA SUPERADO LA FASE DE LICITACIÓN Y QUEDA PENDIENTE ADJUDICARLO

REDACCIÓN | BENAGUASIL

El Ayuntamiento de Benaguasil va a llevar a cabo la construcción de una nueva conducción de pluviales para solucionar los problemas de capacidad del colector de la calle del Agua, y de una balsa de infiltración para recoger dichas aguas. La actuación se enmarca dentro de la primera fase del proyecto de construcción de un depósito de tormentas de 5.000 m3 de capacidad.

El proyecto consiste en la construcción de un nuevo colector de pluviales que recoja las aguas en la parte baja y las vierta en una balsa de infiltración. En concreto se trata de una canalización de PVC de 500 y 630mm de diámetro que conducirá las aguas de escorrentía captadas a través de imbornales lineales situados en el cruce entre las ca-

lles Liria o Pedralba, hasta una balsa de infiltración situada en terrenos anexos al futuro tanque de tormentas.

La intervención, que supera los 120.000€, responde a la necesidad de aliviar la recogida de aguas pluviales cuando se producen precipitaciones de cierta intensidad en un breve espacio de tiempo, y la red de colectores existentes es incapaz de evacuar y gestionar los caudales que bajan por las calles Pedralba y Liria.

“El proyecto ha superado ya la fase de licitación y queda pendiente resolver la adjudicación administrativa y poder dar comienzo a un compromiso del Ayuntamiento de Benaguasil con la ciudadanía”, han señalado desde el gobierno local, que sigue “apostando por la mejora de las infraestructuras de recogida de pluviales para minimizar los efectos de las lluvias intensas y mejorar la captación y evacuación de las aguas procedentes de la parte alta”.

BENAGUASIL

Instalan sillas salvaescaleras en el Espai de la Dona de Benaguasil

FACILITARÁ LA MOVILIDAD A PERSONAS CON MOVILIDAD REDUCIDA

REDACCIÓN | BENAGUASIL

El Ayuntamiento de Benaguasil ha instalado dos sillas salvaescaleras para mejorar la accesibilidad al Espai de la Dona.

Con la adquisición de las dos sillas se mejora la accesibilidad a este espacio que alberga la sede de las asociaciones Unió de Dones de Benaguasil y Amas de Casa y Consumidores Tyrius, al tiempo que se mejora el bienestar de las personas con movilidad reducida y se evi-

ta que ninguna persona por razón de su estado físico no pueda disfrutar de los beneficios de esta instalación municipal.

ARTICULACIÓN PLEGABLE

Las sillas de articulación plegable automática con un mecanismo de giro manual y cinturón de seguridad, se han instalado en los dos tramos de escaleras de acceso al local y han sido adquiridas y colocadas por una empresa local.

Este nuevo equipamiento viene a contribuir a eliminar barreras arquitectónicas y demuestra la apuesta del equipo de gobierno por el bienestar de las personas con movilidad reducida y la sensibilidad con quienes necesitan una ayuda para poder acceder a lugares con escaleras.

La actuación ha sido financiada con una subvención de la Conselleria de Presidencia de 4.878,72 euros.



Los concejales presentando las sillas / EPDA

+deAQUÍ

BENAGUASIL

El Ayuntamiento y comerciantes buscan impulsar el comercio local

Las concejalas de Promoción Económica y de Turismo, Patricia Merenciano y Ana Aleixandre, han mantenido una reunión con el presidente de la asociación de empresarios, Jose Díaz, para planificar las actividades y acciones que se llevarán a cabo para revitalizar e impulsar la actividad económica en el municipio. En el transcurso del encuentro se han expuesto varias líneas de trabajo conjuntas para dinamizar el sector e incentivar el consumo local.

L'ELIANA

L'Eliana presenta la liquidació del 2021 amb 23,4 milions

ELS COMPTES DEL PASSAT EXERCICI TANQUEN EN POSITIU AMB MÉS DE 4 MILIONS D'EUROS

■ REDACCIÓ | L'ELIANA

L'Eliana va donar compte al Ple de l'Ajuntament, en la sessió del passat 30 de març, de l'aprovació de la liquidació del pressupost municipal de 2021 que se situa en 4.099.818 euros. Aquest resultat ajustat inclou els drets i les obligacions reconegudes, els crèdits gastats finançats amb romanent així com les desviacions de finançament negatives i positives.

Per part seua, i quant a la liquidesa del consistori, el romanent de tresoreria a 31 de desembre de 2021 va ascendir a 23.483.852 euros, dels quals, després de restar els saldos de dubtós cobrament i l'excés de finançament afectat a la provisió per la Planta Desnitrificadora, resulten la quantitat de 12.744.681 euros que es podrà destinar a despeses generals.



Ple de L'Eliana. / EPDA

El regidor de l'Àrea Econòmica, Kike Martínez Escrivà, ha recordat que aquestes dades demostren la bona situació econòmica del consistori, "la qual cosa permetrà a l'Eliana afrontar el futur amb plenes garanties i millorar la vida de la seua ciutadania".

L'Ajuntament presenta així els comptes de l'anterior exercici perquè la ciutadania puga consultar-los.



El regidor d'Economia, Kike Martínez, posa en valor la bona situació econòmica

L'ELIANA



El president de la Diputació, Toni Gaspar, amb els líders municipals. / EPDA

L'AJUNTAMENT DESTINARÀ AQUEST IMPORT A DIVERSES INFRAESTRUCTURES

L'Eliana rebrà 848 mil euros del Pla d'Inversions de Diputació

■ REDACCIÓ | L'ELIANA

La Diputació de València ha presentat, davant de més de 200 alcaldes i alcaldesses de la província, la proposta del Pla d'Inversions 2022-23, amb una dotació de 140 milions d'euros que reforça l'aposta per l'autonomia municipal i la liquidesa que necessiten els ajuntaments per a millorar infraestructures i serveis.

Després de l'experiència dels últims anys, la principal novetat del pla biennal és la possibilitat que els tècnics locals vissen els projectes amb la finalitat d'agilitzar la tramitació i posterior execució de les obres.

L'Eliana és el quart municipi de la comarca de Camp de Túria que més fons rebrà, amb un total de 848.994 euros que el Consistori desti-

narà a diversos projectes encara en estudi.

En l'anterior Pla, corresponent a 2020-2021, la localitat va rebre 836.406 euros que es van destinar a obres com la renovació de voreres i accessibilitat, a més de la renovació de la gespa del camp de futbol, entre altres accions. L'increment respecte a l'anterior exercici, ha estat de 12.000 euros.

L'ELIANA



Jutges de Pau a L'Eliana. / EPDA

L'Eliana acull la jornada 'Jutges de Pau per la Mediació'

L'ACTE, INAUGURAT PER L'ALCALDE, HA COMPTAT AMB LA PRESENCIA DE LA CONSELLERA BRAVO

■ REDACCIÓ | L'ELIANA

L'Eliana ha acollit al Centre Sociocultural la trobada 'Jutges de Pau per la Mediació', organitzada per la Universitat de València i la Generalitat Valenciana. L'acte, al qual han assistit jutges de pau de la província de València, ha estat inaugurat

per l'alcalde, Salva Torrent, i ha comptat amb la presència de la consellera de Justícia, Interior i Administració Pública, Gabriela Bravo.

La jornada té com a objectiu formar tant als jutges de pau titulats, com als jutges de pau suplents i secretaris judicials i mostrar les claus de la mediació que es recullen en la llei de la Comunitat Valenciana. Els participants han pogut debatre sobre el passat i el present de la figura del jutge de pau.

L'ELIANA

L'Eliana celebra els 134 anys del trenet

HAN INAUGURAT UNA EXPOSICIÓ AMB EL SEU PASSAT, PRESENT I FUTUR

■ REDACCIÓ | L'ELIANA

L'Ajuntament de L'Eliana, en col·laboració amb Ferrocarrils de la Generalitat Valenciana (FGV), l'Associació Ferroviària de Godella (AAFG) i la Federació Amics del Ferrocarril de la Comunitat Valenciana (FAFCV), va organitzar una programació d'activitats per a commemorar els 134 anys d'història de l'arribada del trenet a la localitat.

'L'Eliana, del trenet al metro' es va inaugurar amb una conferència que va comptar amb la visita de la directora gerent d'FGV, Anaïs Menguzzato, i que abordà els avantatges del nou servei de transport combinat i del projecte de desdoblament de via que reduirà la freqüència del servei de metro de l'Eliana a València, en totes dues direccions. Amb este acte s'ha inaugurat també l'exposició 'Passat, present i futur del servei ferroviari a l'Eliana' realitzarà un repàs per la història contada a tra-



L'exposició. / EPDA

vés d'uns panells que mostren l'evolució d'aquest tipus de transport. A més a més compta amb l'exhibició de material històric original i de modelisme ferroviari.

L'exposició es completa amb peces originals com un moble de la taquilla expenedora de bitllets i un taulell d'anuncis al públic, pertanyents a FEVE (Ferrocarrils Espanyols de Via Estreta) de l'estació Burjassot-Godella, dels anys 60 del passat segle XX.

L'alcalde, Salva Torrent, ha animat a elianers i elianeres a celebrar l'arribada del tren i la seua influència en el desenvolupament de la localitat.

+deAQUÍ

L'ELIANA



Un concert a L'Eliana. / EPDA

L'Eliana, epicentre cultural amb una gran programació

► El municipi de L'Eliana ha demostrat una vegada més el seu compromís amb la cultura amb la programació d'abril. D'esta manera, per als pròxims dies, els veïns podran disfrutar de la presentació del llibre 'El soroll de la memòria' de José Antonio Vidal, l'exposició 'Puro arte, pura vida', el teatre familiar 'El viaje de Greta', la projecció de 'Nomadland' i 'Fiera de mi niña', la conferència 'El arte de crear arte' o la música de 'Aquarelles valencianes'. Quartets de corda mediterrani' dins el Festival 5 Segles de Música a l'Eliana. Tots els horaris es troben a la pàgina web municipal.

L'ELIANA



Corredors. / EPDA

Més de mil corredors participen en el Runcàncer 2022

► L'Eliana ha aconseguit recaptar 5.737 euros amb la carrera Runcàncer que aniran destinats al suport de pacients i familiars, la prevenció i la promoció dels hàbits saludables i el suport a la investigació per a avançar enfront de la malaltia.

L'ELIANA

L'Eliana presenta el Pla Director de la Torre del Virrei

► L'Eliana presenta el Pla Director de la Torre del Virrei, resultat d'una anàlisi exhaustiva de l'edifici històric dirigida a la conservació del patrimoni arquitectònic. A partir d'este es podrà estudiar la viabilitat de futurs projectes de rehabilitació.

MARINES

Marines invertira más de 40.000 euros en renovar el Ayuntamiento

CELDA: "QUEREMOS MEJORAR LA ACCESIBILIDAD PARA PERSONAS CON MOVILIDAD REDUCIDA"

■ REDACCIÓN | MARINES

El Ayuntamiento de Marines está inmerso en las obras de reforma de la sede del Ayuntamiento. En concreto se van a realizar trabajos para reformar el edificio que consistirán en mejorar el vestíbulo, vestuarios de la policía, la sala de espera y despacho de la trabajadora social, se tratarán humedades de fisura en la sala del servidor y se pintará el interior y se arreglarán desperfectos.

"El objetivo es mejorar la accesibilidad de las personas, sobre todo de los colectivos más vulnerables y con movilidad reducida; así como preservar la privacidad de temas muy delicados con un acceso diferente a la entrada principal del ayuntamiento", ha explicado la alcaldesa de Marines, Lola Celda. Se trata de una inversión realizada gracias a la Diputación de Valencia dentro de



Entrada al Ayuntamiento / EPDA



Patio del Ayuntamiento / EPDA

la convocatoria del Plan de Inversiones para el Bienio 2020/2021. Con esta actuación se pretende conseguir mayor cercanía con la ciudadanía, dando así mayor am-

plitud, luminosidad y control visual. Además, se repasarán posibles desperfectos en cuanto a fisuras, desconchados, humedades u otras imperfecciones en los paramen-

tos interiores del edificio que se consideren subsanar en las áreas de intervención, además de restaurar los desperfectos causados durante el transcurso de la obra.

MARINES

Inician el proyecto de monitorización de la zona forestal de Marines

LA FUNCIÓN ES RECOGER DATOS HISTÓRICOS Y PROPORCIONAR ALERTAS

■ REDACCIÓN | MARINES

El Ayuntamiento de Marines, dentro del proyecto de Smart City de la Diputación de Valencia, ha puesta ya en marcha la monitorización de la zona forestal de Marines Viejo. "Se trata de una acción que servirá para la prevención y detección temprana de incendios", ha explicado la alcaldesa de Marines, Lola Celda. El proyecto consiste en la instalación de un total de 14 equipos de sensado de la masa forestal con una vida útil mínima de 5 años, energéticamente autónomos y dotados de sensores de temperatura, humedad, presión atmosférica y gases de combustión.

La función de los equipos es doble; por un lado, recoger datos históricos de las condiciones de la masa forestal para la elaboración y publicación de mapas de



Un dispositivo. / EPDA

riesgo de incendio por zonas y por otro, proporcionar una alerta temprana ante la detección de un incendio forestal indicando su ubicación exacta, y, posteriormente, realizar un seguimiento de su evolución en tiempo real.

Las ubicaciones han sido escogidas para proteger el casco urbano de Marines Viejo y las zonas colindantes. "Nuestro objetivo sigue siendo el de mejorar la calidad de vida de los vecinos y vecinas de Marines y proteger nuestro entorno", ha indicado Celda.

OLOCAU

Olocau rep el premi de l'FVMP per l'impuls del turisme adaptat

L'ALCALDE VA RECOLLIR EL GUARDÓ A LA BENEFICIÈNCIA

■ REDACCIÓN | OLOCAU

El passat 5 d'abril es va celebrar el Centre Cultural La Beneficència de València l'acte d'entrega de guardons de la cinquena edició dels Premis Bon Govern de la Federació Valenciana de Municipis i Províncies (FVMP). Un acte en el qual Olocau ha sigut protagonista en rebre un premi en la categoria de Desenvolupament local, ocupació, comerç i turisme pel projecte "Turismo Adaptado en Olocau (Serra Calderona)".

En la cerimònia, han estat presents, en representació de l'Ajuntament, el nostre Alcalde, Antonio Roperó, i els regidors de la Corporació Municipal. També ha assistit a l'acte Hamu Mroue, propietari de l'empresa Turismo Adaptado V3.

S'han entregat 12 guardons amb els quals l'FVMP ha volgut reconèixer les bones pràctiques municipals en diferents àmbits. En el cas d'Olocau,



L'alcalde, Antonio Roperó, durant l'acte. / EPDA

s'ha premiat el servei gratuït de rutes adaptades que ofereix l'Ajuntament mitjançant un contracte amb l'empresa Turismo Adaptado V3. Una proposta per a promoure el turisme accessible i inclusiu i que, d'aquesta manera, persones amb mobilitat reduïda puguin gaudir dels atractius que posseeix el nostre poble. Per a això, s'empra una cadira de rodes tot terreny que possibilita el desplaçament per superfícies irregulars i supera obstacles. Es tracta, a més, d'una ini-

ciativa respectuosa amb el medi ambient i que produeix un nul impacte sobre l'entorn. El primer edil d'Olocau ha sigut l'encarregat de recollir el premi i en el seu discurs ha destacat "el gran significat que té el guardó per al poble, que ha descrit com "una localitat acollidora, que rep amb els braços oberts tots els visitants que desitgen conèixer-la". A més, ha volgut posar en valor "l'aposta ferma" de la Corporació Municipal pel turisme accessible i inclusiu.

OLOCAU

Olocau comença a preparar l'Iberfesta

AL VOLTANT DE 200 PERSONES VAN ASSISTIR A LA REUNIÓ INFORMATIVA

■ REDACCIÓN | OLOCAU

L'organització de la Iberfesta 2022 segueix el seu curs i aquest passat dissabte es va celebrar en el Saló d'Actes Vila d'Olocau una reunió informativa dirigida a veïns i associacions per a informar-los dels preparatius d'aquest esdeveniment i, especialment, de la participació ciutadana en les recreacions històriques. Les representacions són un element clau i diferenciador de la festa, així com una expressió de les arrels i de la tradició del nostrepoble. D'ací, l'interès que veïnes i veïns formen part d'elles.

En aquest sentit, la pròxima edició de la Iberfesta comptarà amb recreacions com la boda i el soterrar ibers o el rapte del guerrer Nauiba, en les quals la participació popular resulta fonamental. Per això, en la reunió es va animar, com en anys anteriors, a totes les persones interessades a col·laborar-hi i es van presentar les vies a través de les quals poden sol·licitar la seua participació: el número de telèfon 672 794 404 i l'adreça de



Una de les Iberfestes. / EPDA

correu electrònic puntal.llops@olocaues.

Es va tractar, en definitiva, d'un primer contacte que tindrà continuïtat amb el taller de confecció d'indumentària ibera del dia 7 de maig (pròximament s'oferirà més informació), i posteriorment amb els assajos de les representacions.

En la reunió, també hi van estar presents els regidors José Paricio, Olga Brínquez i Josep Perales, així com l'alcalde, Antonio Roperó. El primer edil va mostrar la seua satisfacció per l'inici dels preparatius de les recreacions històriques i va assenyalar: "La Iberfesta del retrobament va a poc a poc prenent forma, amb tots els actes i les activitats que fan d'ella un esdeveniment únic".

+deAQUÍ

OLOCAU



Jornada empresarial. / EPDA

Olocau i ACEO es reunixen en una jornada empresarial

El 14 d'abril l'Ajuntament d'Olocau i ACEO han preparat la primera trobada Local Empresarial. En esta, l'alcalde, Antonio Roperó i l'Agent de Desenvolupament Local (ADL) d'Olocau, María José Rel, es van reunir amb ACEO, una cita amb la qual es pretén fomentar el treball en comú i la col·laboració dels agents econòmics del nostremunicipi per a, així, millorar les oportunitats de negoci. La realització d'aquest esdeveniment és un dels acords que es van assolir entre el consistori i ACEO en la reunió del passat 25 de febrer, que inclouen la pròxima posada en marxa de diverses actuacions amb l'objectiu de dinamitzar i impulsar l'economia local.

LORIGUILLA

El CEIP Mozart abre el plazo de admisión el 26 de abril

SE OBTENDRÁ UNA COPIA DEL PROCESO PARA PRESENTAR EN EL COLEGIO

■ REDACCIÓN | LORIGUILLA

El CEIP Mozart abrirá el plazo de admisión para el nuevo alumnado de infantil y primaria el próximo martes 26 de abril y permanecerá abierto hasta el 6 de mayo.

El proceso de matriculación solo se podrá realizar de manera telemática a través de la web que ha habilitado la Conselleria de Educación, Cultura y Deporte: www.telematricula.es

Lo primero que hay que hacer según han informado desde el consistorio en esta web es obtener la clave de admisión para poder realizar el resto de trámites.

Una vez obtenida, debe rellenarse el formulario de solicitud haciendo clic en la etapa educativa que vayan a cursar los alumnos y alumnas. Al realizar este proceso se obtendrá una copia de la solicitud de admisión para entregar en el colegio cuando se formalice la matrícula.



La entrada del CEIP Mozart. / EPDA

Este trámite deberá hacerse también de forma telemática del 3 al 21 de junio o presencial con cita previa del 22 de junio al 6 de julio.

Desde el centro educativo recuerdan que, si alguna familia no dispone de medios para realizar el proceso telemáticamente, pueden solicitar cita previa a través del correo 46004875@edu.gva.es y utilizar los dispositivos electrónicos del colegio.



Se podrá realizar de manera telemática a través de la web de Conselleria

LORIGUILLA



José Francisco recibiendo el premio. / EPDA

Un miembro del Club de Lectura de Loriguilla gana el Maratón de Lectura

EL CONCURSO LITERARIO CONTÓ CON MÁS DE 1000 PARTICIPANTES

■ REDACCIÓN | LORIGUILLA

El pasado sábado 2, de abril, se celebró en la vecina localidad de Serra la gala de entrega de premios de la última edición del Maratón de Lectura en la que, como cada año, participó Loriguilla.

José Francisco Moreno Nadal, integrante del Club de Lectura de Loriguilla, recibió

un accésit en la IV convocatoria del concurso de microrelatos que organiza el proyecto intercomarcal Maratón de Lectura Camp de Túria y la Serranía con más de 1000 participantes y el soporte del área de Cultura de la Diputación de Valencia. Una cita con la cultura y la literatura en la comarca.

El premio fue entregado de manos de la escritora Carme Cardona, y el microrelato fue leído por otra integrante del Club de Lectura y vecina de Loriguilla, Lucina Fernández de Córdoba.

LORIGUILLA



Loriguilla / EPDA

Loriguilla renombra la avenida Camp de Túria como 'García Berlanga'

■ REDACCIÓN | LORIGUILLA

El Ayuntamiento de Loriguilla aprobó en su último pleno, celebrado el pasado 17 de marzo, el cambio de nombre de la avenida Camp de Túria a partir del número 15 o anterior a la rotonda del Barranco, puesto que se producía un desbarajuste con los números.

Así pues, a partir de ahora el tramo de vía desde la rotonda del cementerio hasta la rotonda del Barranco de Pozalet pasará a denominarse avenida Luis García Berlanga.

Las personas afectadas, que ya están siendo notificadas, tienen un plazo de diez días para presentar las alegaciones y sugerencias que considere necesarias.

LORIGUILLA



Durante la visita de la Autoridad Portuaria. / EPDA

El puerto de Valencia fija la mirada en el desarrollo industrial de Loriguilla

LA AUTORIDAD PORTUARIA SE HA REUNIDO CON EL ALCALDE PARA ESTUDIAR MODELOS DE COOPERACIÓN

■ REDACCIÓN | LORIGUILLA

La Autoridad Portuaria de Valencia ha visitado en abril Loriguilla para interesarse por el desarrollo industrial que está experimentando actualmente el municipio. En concreto, el alcalde de Loriguilla, Sergio Alfaro, se ha reunido con la gerente de Servicios Logísticos, Fátima Zayed,

y la directora técnica, M^a Pilar Agramunt.

En el encuentro se ha puesto sobre la mesa la importancia de generar una conexión directa entre el puerto y el área industrial de Loriguilla a través de una estación intermodal para transportar mercancías.

El alcalde ha expuesto que esta es una de las principales reivindicaciones de Loriguilla para potenciar y desarrollar el área industrial y, por ello, ya ha solicitado una reunión con el conseller de Política Territorial, Obras Públicas y Movilidad, Arcadi España.

+deAQUÍ

LORIGUILLA



Maniobras. / EPDA

El Ayuntamiento imparte cursos de primeros auxilios

Tras la buena acogida de los cursos que se realizaron el pasado mes sobre el uso de desfibriladores y máquinas anti-atragantamiento, el Ayuntamiento de Loriguilla ha organizado dos cursos más para que las personas que no pudieron asistir a los anteriores también puedan formarse en esta materia. En esta ocasión, se impartirá un curso para aprender cómo actuar en caso de atragantamiento que tendrá lugar el 6 de mayo en la Casa de la Cultura de 18:00 a 20:00 horas. El contenido de este curso es el mismo que el de la vez anterior, por lo que las personas que ya acudieron al otro no tienen que apuntarse a este.

SEMANA DE LA JUVENTUD
2022
JULIO
Días 8, 9 y 10

AYUNTAMIENTO DE LORIGUILLA Juventud

BÉTERA



Xavier Jorge i Héctor Troyano junt amb Toni Gaspar i Carlos Fernández Bielsa. / EPDA

■ L'AJUNTAMENT DESTINARÀ ESTE IMPORT A DIVERSES INFRAESTRUCTURES

Bétera adquirix un tractor

■ REDACCIÓ | BÉTERA

L'Ajuntament de Bétera, a través de la regidoria d'Agricultura, ha adquirit un tractor rígid que permetrà agilitar el desenvolupament de les tasques de desbrossament, neteja, manteniment i adequació de camins rurals i parcel·les municipals, optimitzant, així, els recursos municipals existents.

Una nova eina que, tal com afirma l'Alcalde de Bétera i regidoria d'Agricultura, Elia Verdevío, "facilitarà el treball als nostres operaris municipals de la Brigada d'Obres i al seu torn, permetrà un millor condicionament dels camins rurals per a facilitar l'accés a les explotacions agràries dels nostres agricultors".

Per part seua, la regidora de Mobilitat, Gloria Campomanes, ha mostrat la seua satisfacció ja que "aquesta compra suposa oferir un servei públic d'enorme eficiència i qualitat per a l'acompliment de les labors dels operaris municipals" als quals també ha agraït "el seu incansable treball" al costat de l'Alcalde.

El vehicle compta amb una pala frontal i una trituradora de capçal desplaçable amb braç que permetrà el desbrossament de les cunetes dels vials del terme de Bétera. A més a aquest tractor, els operaris municipals, poden acoblar un remolc per a desplaçament de materials ateses les necessitats operatives de la població. Així com també un

calaix per a la reparació i arranjament dels camins rurals.

"Comptar amb mitjans propis per a escometre aquestes labors de condicionament del nostre municipi suposa tindre major autonomia i capacitat en els moments en què són més necessaris", ha recalcat Elia Verdevío.

D'aquesta manera, a la labor manual que exerceixen els operaris se sumarà aquest nou tractor que permetrà fer treballs d'adequació de camins i obres públiques en tot el terme que compta amb una gran extensió. Una altra de les funcions en les quals s'emprarà el vehicle serà el desbrossament de parcel·les municipals.

BÉTERA

L'Ajuntament oferix als xiquets d'Ucraïna classes i menjador

■ BÉTERA S'HA BOLCAT AMB L'ARRIBADA DE MATERIALS I ARA AJUDARÀ AMB SERVEIS GRATUÏTS

■ REDACCIÓ | BÉTERA

L'Ajuntament de Bétera, des de l'inici de la crisi a Ucraïna, ha estat treballant per l'acollida dels refugiats a causa de la guerra. Així, l'Ajuntament ha anunciat que els xiquets i xiquetes d'Ucraïna podran accedir a les Escoles Municipals i al menjador de manera gratuïta.

ESTRATÈGIA D'AJUDA

Aquesta mesura municipal se suma a les que ja s'han dut a terme, com el punt de Recollida Municipal de material, estris i aliments o l'oficina d'Ajuda Municipal a Ucraïna.

"Facilem l'arribada, adaptació i el dia a dia de les famílies ucraïneses al nostre municipi. Volem que se senten com a casa", han assenyalat des del Consistori.

"Gràcies per la vostra immensa solidaritat. Entre tots suportarem aquesta situació i l'abordarem amb l'afecte que ens caracteritza com a poble", han afegit. "Al costat dels qui més ens necessiten" ací és on l'alcalde de Bétera, Elia Ver-



Una de les classes de castellà. / EPDA

devío, comenta que cal estar "ara i sempre". Per això, s'han posat a la feina per a continuar oferint eines i recursos al costat de Creu Roja Així, s'han preparat cursos de castellà per a facilitar la comunicació d'aquelles persones migrants i refugiats que en aquests moments estan arribant al municipi. "Busquem ajudar-los a adaptar-se a aquesta nova realitat. És fonamental que coneguen l'idioma i l'apreguen per a poder comunicar-se", ha explicat la regidora de Drets Socials.

HORARIS

Les classes s'impartiran de manera gratuïta en l'edifici de Ca-

sa Nebot, c/Estació 5, els dimarts i dijous de 10:00h a 12:00h del 12 d'abril al 31 de juliol. I a més aquestes classes aniran aparellades a activitats d'integració i coneixement sociocultural de l'entorn.

"També volem donar-los a conèixer Bétera, la nostra història, la nostra cultura, les nostres tradicions i fer-los participants", ha assenyalat María Segura.

Estes classes se sumen a les iniciatives municipals i veïnals que s'estan duent a terme a Bétera i que demostren, una vegada més, la solidaritat d'aquest municipi de la comarca Camp de Túria.

BÉTERA

El comerç es reuneix per valorar solucions digitals



Reunió d'empreses i comerços a Bétera. / EPDA

■ S'HAN DESENVOLUPAT DOS FORMACIONS ALS COMERCIANTS

■ REDACCIÓ | BÉTERA

Les empreses i comerços de Bétera han acudit a la Jornada Informativa sobre Solucions Digitals organitzada per la regidoria de Comerç i Indústria en col·laboració amb la Mancomunitat Camp de Túria, AEMON i ACB. Entorn de 50 empresaris i comerciants han participat acti-

vament en aquesta activitat en la qual s'ha presentat als Agents Innovació per a la Indústria i el Comerç de la Mancomunitat Camp de Túria. També s'ha informat d'aspectes relacionats amb la convocatòria d'ajudes del Kit Digital del Ministeri d'Assumptes Econòmics i Transformació Digital. L'objectiu de la jornada ha sigut conscienciar a les empreses, pimes i autònoms de la necessitat d'iniciar processos per a la seua digitalització que contribuirà a millorar:

BÉTERA

Bétera recauda donatius per lluitar contra el càncer



La parada solidària del Runcàncer. / EPDA

■ LES SAMARRETES SOLIDÀRIES COSTARAN SIS EUROS, MENTRE QUE ELS DORSALS ES TROBEN A CINC EUROS

■ REDACCIÓ | BÉTERA

La Junta Local del Càncer torna al Mercat per a impulsar la venda de dorsals i samarretes per al Runcàncer, que se celebrarà el pròxim 28 de maig.

L'objectiu de la iniciativa, que també està present en

altres municipis del Camp de Túria, és recaudar fons per a la lluita i la investigació contra el càncer.

Segons han informat des del consistori, els preus per a les samarretes seran de 6 euros, mentre que els dorsals estaran a 5 euros.

Així, una vegada més, els veïns i veïnes de Bétera s'unixen per ajudar en les causes socials, que afecten a tantes persones al llarg de l'any.

BÉTERA



Agenda

Presentació llibre_Ramón Asensi Ramón	23 d'abril - Auditori Casa de la Cultura
Teatre 'Alicia en el País de las Maravillas'	30 d'abril - Auditori Casa de la Cultura
Teatre 'El último que apague la luz'	7 de maig - Auditori Casa de la Cultura
Oníricus - La Troupe Malabó	8 de maig - Plaça Verdum Torre En Conill
Teatre 'Pedro y el Capitán'	13 de maig - Auditori Casa de la Cultura
Spanish Brass & Joseph Alessi	14 de maig - Auditori Casa de la Cultura
Concert Jazz	15 de maig - Auditori Casa de la Cultura
Concert de Mestres	16 de maig - Auditori Casa de la Cultura
Exposició 'L'Espanya buidada-Amants de l'art de Bétera'	18 de maig - Ajuntament vell
El país dels contes i les bambolles	22 de maig - Club Social Urbanització Mas Camarena
Cloenda 1ª Mostra del Teatre Amateur	28 de maig - Auditori Casa de la Cultura

SUCESOS

El mayor museo clandestino de animales disecados estaba en Bétera

EL HALLAZGO SE HA REALIZADO EN UN RECINTO DE MÁS DE 50.000 METROS CUADRADOS QUE SE ESTÁ INVESTIGANDO

REDACCIÓN | BÉTERA

Agentes de la Guardia Civil han incautado en el municipio de Bétera (Valencia) un total de 1.090 animales disecados, destinados al contrabando y valorados en más de 29 millones de euros, el mayor hallazgo de especies protegidas a nivel nacional y uno de los más grandes de Europa.

De los ejemplares encontrados 405 pertenecían al CITES (Convención sobre el Comercio Internacional de Especies Amenazadas de Fauna y Flora Silvestres), algunos de ellos incluso extintos, como el "oryx dammah", o prácticamente extintos como el "addax" o el tigre de bengala, según ha informado la Guardia Civil.

Tras este hallazgo, en un recinto de más de 50.000 metros cuadrados, se ha investigado a una persona por los presuntos delitos de contrabando y otro relativo a la protección de la flora y fauna.



Algunos de los ejemplares incautados / GUARDIA CIVIL

La operación, denominada "VALCITES" y desarrollada por el Equipo de Protección de la Naturaleza de la

Comandancia de la Guardia Civil de Valencia, se inició el pasado mes de noviembre, cuando los agentes tuvieron

conocimiento de una posible colección privada de especímenes de animales en el término municipal de Bétera.

Los agentes localizaron una nave en dicho municipio de más de 50.000 metros cuadrados, que contenía en su interior una vivienda y otras dos naves, donde se hallaron 1.090 animales disecados.

Entre los ejemplares se encontraron animales con diversos niveles de protección como el guepardo, leopardo, león, lince, oso polar, pantera de las nieves o el rinoceronte blanco, y 198 piezas de grandes colmillos de marfil de elefantes.

En la siguiente fase de la operación los agentes procederán al análisis de toda la documentación aportada por el autor para justificar la tenencia de las piezas resenadas.

En la operación han colaborado los inspectores y técnicos facultativos de la Unidad Técnica de la Jefatura del Servicio de Protección de la Naturaleza y miembros del Instituto Legal y Ciencias Forenses, que gracias al Sistema



De los ejemplares encontrados 405 pertenecían a la Convención sobre el Comercio Internacional de Especies Amenazadas de Fauna y Flora Silvestres, algunos de ellos incluso extintos

Integrado de Gestión y Control de la Calidad y del Medio Ambiente han conseguido identificar a las especies protegidas.

También se ha contado con la colaboración de EUROPOL, enmarcada dentro de las actuaciones EMPACT, de la cual el Cuerpo de la Guardia Civil es colider, han indicado las mismas fuentes.

CASINOS

Casinos implanta un plan de vigilancia para mejorar la seguridad vecinal

SE INSTALARÁN DIEZ CÁMARAS EN LA VÍA PÚBLICA TRAS EL SONDEO DEL PROYECTO

REDACCIÓN | CASINOS

El ayuntamiento de Casinos está desarrollando un ambicioso plan de seguridad para proteger a sus vecinos y perseguir robos y actos vandálicos en caso de producirse. En este sentido, se han instalado cámaras de videovigilancia en la vía pública, en la Plaza del Ayuntamiento, calle Santísima Trinidad, Calle Inmaculada y en el parking del polideportivo. En las próximas semanas se instalará una cámara en ambos sentidos de la Avenida de Valencia, cinco cámaras en el área polideportiva, una en el parque del polideportivo y dos cámaras en la Calle Mayor.

El alcalde de la localidad, Miguel Navarré (Compromís), ha explicado que estas cámaras instaladas en la vía pública serán un pilar disuasorio para la comisión de vandalismo. Además, tras haberlo acordado con el concejal de



Uno de los rincones de Casinos / EPDA

seguridad, Andrés Guirado, se impulsará este año la contratación de un nuevo policía local y se llevará a cabo un cumplimiento estricto de

la ordenanza de convivencia ciudadana, aprobada en la presente legislatura. Desde el consistorio también se realizarán campañas para fo-



Gracias a los fondos de la Diputación, se preguntó al vecindario sobre propuestas de mejora futuras

mentar el respeto de las instalaciones municipales.

Este plan de seguridad surge tras el sondeo que el equipo de gobierno realizó a la población el año pasado a través del Plan de Responsabilidad Social, subvencionado con fondos de la Diputación de Valencia. En dicho sondeo, se preguntó al vecindario sobre propuestas de mejora de cara a los próximos meses.

CASINOS



Limpieza de la zona. / EPDA

Casinos acondiciona el área de 'El Depósito'

SE TRATA DE UNO DE LOS LUGARES DE OCIO DE LOS VECINOS DEL MUNICIPIO

REDACCIÓN | CASINOS

Debido a la temporada de Pascuas, el Ayuntamiento de Casinos ha realizado diversas acciones para acondicionar una de las áreas recreativas del municipio, con el objetivo de que los vecinos y vecinas disfrutaran de las vacaciones y los servicios disponibles.

Así, desde la concejalía de Parques y Jardines se ha informado de que se han realizado los trabajos de limpieza y desbroce por parte de la brigada municipal de la torre seca y el merendero 'El depósito'.

Se enmarca dentro de los planes frecuentes del Consistorio por mantener ordenada y limpia la vía pública y las áreas de ocio. Así lo han comunicado a través de sus redes sociales.

SAN ANTONIO

San Antonio, el municipio que consiguió la independencia hace 25 años

■ **SANTAFOSTA:** "EL MUNICIPIO TIENE MUCHA PROYECCIÓN DE FUTURO, Y AÚN ES COMO UN JOVEN AL QUE LE FALTA CRECER Y APRENDER"

■ **ALBA JUAN | SAN ANTONIO**

El municipio de San Antonio de Benagéber ha cumplido este mes de abril 25 años de su independencia de Paterna. Es por ello que desde la concejalía de Fiestas se ha organizado todo un evento para celebrarlo el mismo día del aniversario.

Durante el acto tuvo lugar una representación de la historia del municipio a cargo del Consejo Municipal de Infancia y Adolescencia de SAB, la proyección de un vídeo conmemorativo y se procederá a entregar las distincio-

nes a todas aquellas personas y entidades homenajeadas.

La historia de San Antonio de Benagéber es relativamente moderna, pues el municipio nació en la década de los cuarenta y se constituyó como Entidad Local Menor el 5 de agosto de 1957, dependiente del Ayuntamiento de Paterna. Tras un arduo proceso, el 8 de abril de 1997 San Antonio de Benagéber fue segregado del término de Paterna y constituido como municipio independiente, una efeméride que la población celebra este 2022 por todo lo alto.



Plaza de San Antonio de Benagéber / EPDA

Según el alcalde de San Antonio de Benagéber, Enrique Santafofa, aunque la política "esté muy denostada a veces" en los actos querían hacer valer la figura de los alcaldes y concejales que durante esos "duros años de negociación" pusieron su "granito de arena" para conseguir la independencia del municipio.

"Somos ahora un municipio de diez mil habitantes con un crecimiento expo-

nencial, una de las joyas de la provincia sin ninguna duda. Es como el niño que se está formando, un joven de 25 años que está avanzando, pero aún no ha llegado a la mitad de su vida por lo que sigue aprendiendo y tiene una proyección interesante", aseguró el alcalde en una entrevista a este periódico.

"Este hecho de produjo antes de unas elecciones, y a partir de ahí empezó una reor-



Arriba, el acto del aniversario de San Antonio. / EPDA



Fueron años de negociación muy largos, pero ahora con Paterna tenemos una buena relación"

ganización democrática tras una junta regional. A partir de 1999 el municipio ya funcionó con la normalidad y estructura de cualquier otro", recuerda. "El proceso duró muchísimos años porque Paterna se oponía a la segregación, desde el ochenta y algo. Pero ahora hay una buenísima relación con el alcalde de Paterna, y las cosas son como son. Al final somos vecinos y es una relación cordial", finaliza.

SAN ANTONIO

El I Fòrum JoveSab finaliza en San Antonio con gran éxito

■ **SE CELEBRÓ EN LA CASA DE LA JUVENTUD DE SAN ANTONIO DE BENAGÉBER**

■ **REDACCIÓN | SAN ANTONIO**

La concejalía de Infancia, Adolescencia y Juventud, a través de Sabjove, organizó el pasado sábado el I Fòrum JoveSab de nuestro municipio, un encuentro entre adolescentes, jóvenes y miembros del equipo de gobierno para dialogar y abordar los temas que les preocupan. El Fòrum se celebró en la Casa de la Juventud.

El I Fòrum JoveSab obtuvo una gran participación por parte de los y las jóvenes, muchos de ellos vinculados a diferentes colectivos y asociaciones del municipio. Se trató de un encuentro muy enriquecedor en cuanto a las propuestas planteadas así como por el buen ambiente entre todos los participantes, que al finalizar se trasladaron a la cancha del mercado para participar en una actividad de Tiro con Arco.



Los jóvenes participando en el Fòrum. / EPDA

El grueso de las propuestas se centró en transporte y medio ambiente en nuestro municipio, y para el próximo Fòrum se prevé abordar el ocio para los y las jóvenes de San Antonio de Benagéber. El Fòrum estuvo coordinado por el técnico de Juventud, Tano Sánchez y en él estuvieron presentes el alcalde de la localidad, Quique Santafofa, y la concejala de Infancia, Adolescencia y Juventud, M^a Elisa Plano.

Tanto el alcalde como la concejala escucharon las propuestas planteadas, resolvieron dudas y explicaron todas aquellas políti-

cas que se están llevando a cabo desde el consistorio en relación a los temas que interesaban a los y las participantes.

"El Forum JoveSab es una herramienta de participación de los jóvenes en la que debatir y proponer, y que ofrece el cauce para participar en el diseño de las políticas locales, en el diseño de la política juvenil de nuestro pueblo", ha señalado la concejala, M^a Elisa Plano: "Estoy muy satisfecha con el I Forum JoveSab y deseando que en los próximos la participación siga creciendo." ha añadido.

SAN ANTONIO

Recepción de las placas durante el acto. / EPDA

San Antonio se adhiere a la red municipal contra la Violencia de Género

■ **UNA PLATAFORMA DE LA DIPUTACIÓ DE VALÈNCIA PARA TRABAJAR EN IGUALDAD**

■ **REDACCIÓN | SAN ANTONIO**

San Antonio de Benagéber se adhiere a la Red de Municipios Protegidos contra la Violencia de Género, una plataforma de Diputación de València para el trabajo conjunto para la prevención, sen-

sibilización y lucha contra la violencia machista.

El pasado 1 de abril se celebraba el III Encuentro de la Red de municipios y en él estuvo presente la concejala del área de Igualdad y Políticas Inclusivas, M^a Ángeles Irles, que recibió la placa de municipio protegido para San Antonio de Benagéber. De esta manera, el municipio sigue mostrando su compromiso con este problema social.

+deAQUÍ

SAN ANTONIO

Cartel San Antonio. / EPDA

San Antonio celebra el Día del Libro con diversas actividades

► El sábado 23 de abril, desde las 11 hasta las 14 horas la Plaza del Ayuntamiento acogerá el espacio de las escritoras y escritores locales, un encuentro con autores de todo tipo de géneros literarios, incluyendo narrativa infantil y juvenil. A las 12.45h el Ayuntamiento de San Antonio ha invitado a los vecinos y vecinas a visitar el espectáculo "Disparatario de cuentos" para todos los públicos. El domingo 24 por la tarde tendrá lugar el Día pascuero para todos los niños y niñas inscritos. Así, el Consistorio pone en valor el área cultural del municipio con estas actividades.

SERRA



Una de les edicions de la Fira de la Calderona. / EPDA

La Fira de la Calderona, festa d'Interés Turístic Autòmic

■ VA NÀIXER PER PROMOURE EL PRODUCTE MÉS TÍPIC DEL MUNICIPI DE SERRA; LA CIRERA

■ REDACCIÓ | SERRA

La Fira de la Calderona-Dia de la Cirera de Serra ha estat declarada festa d'interés turístic autòmic de la Comunitat Valenciana per la Generalitat Valenciana.

El reconeixement arriba en un any en què el Dia de la Cirera compleix la seua 50a edició i la Fira de la Calderona la 16a. La festa se celebrarà el 4 i 5 de juny, després de dos anys de parada com a conseqüència de la pandèmia.

El Dia de la Cirera va nàixer per promoure el producte més típic de Serra, la cirera. Un producte que ha anat perdent pes com a conseqüència de l'abandonament dels oficis tradicionals de la serra i que ha anat evolucionant per enmarcar-se dins de Fira de la Calderona que és el gran aparador de l'oferta turística, gastronòmica i comercial de la localitat de Serra, enclavada al cor de la Serra Calderona.

“Acollim la distinció amb molta alegria i il·lusió en un any en què celebrarem 50 anys de festa. La Fira de la Calderona-Dia de la Cirera és una de les millors projeccions que té Serra cap a l'exterior tant en sentit tu-

rístic com cultural. Una festa en la qual s'involucra tota la població per mostrar el millor de nosaltres”, manifesta l'alcaldessa de Serra, Alicia Tusón.

La Fira de la Calderona també vol mostrar els valors ambientals i culturals de la serra i el potencial turístic de tots els pobles que conformen el territori Calderona i que també tenen l'oportunitat d'estar presents a la fira per presentar tot els seus atractius.

Tres comarques, Camp de Túria, Camp de Morvedre i Alt Palància, entre les províncies de València i Castelló, sota el paraigua del territori que conforma la Serra Calderona.

SERRA

Serra instal·la wifi gratuït amb una subvenció europea

■ S'HAN INSTAL·LAT UN TOTAL DE 16 PUNTS D'ACCÉS EN ELS DIFERENTS ESPAIS MUNICIPALS

■ REDACCIÓ | SERRA

El veïnat de Serra té més fàcil la connexió a internet gràcies als punts d'accés gratuïts que l'Ajuntament de Serra ha instal·lat a tots els edificis i serveis municipals de la localitat. Uns accessos wifi sense fils que també es poden fer des d'alguns exteriors. I tot gràcies a una subvenció de la Unió Europea, a través del bo WIFI4EU que finança la iniciativa amb 15.000 € per municipi.

Amb la subvenció s'han instal·lat un total de 16 punts d'accés wifi que donen servei a l'edifici de la Casa Consistorial, Casa de la Cultura, Centre Met-



Un dels espais que compta amb connexió. / EPDA

ge, Cinema d'Hivern, Biblioteca Municipal, Aula Respir, Poliesportiu Municipal Héctor Catalá i les places de la Font i la S.M. La Primitiva. A la urbanització Torre de Portaceli s'ha dotat amb connectivitat wifi el Local Municipal i la zona comercial.

En paraules de l'alcaldessa, Alicia Tusón, “Volem facilitar l'accés als serveis municipals

digitals i de consulta, trencant la bretxa digital en tots els espais públics.” La iniciativa de la Unió Europea pretén promoure la connectivitat wifi per a la ciutadania en els centres de la vida pública, donant accés a la societat del Gigabit, millorant l'alfabetització digital i complementant els serveis públics que es presten en estos espais.

SERRA



Recepció de la placa commemorativa. / EPDA

Serra homenajea a Vicente Manuel Cabo en un acto institucional

■ LA ALCALDESA, JUNTO A LA FAMILIA, DESCUBRIERON UNA PLACA CONMEMORATIVA

■ REDACCIÓ | SERRA

El acto institucional de apertura de la remodelación del Salón de Actos de la Casa de la Cultura se realizó el pasado sábado después de que se suspendiera el pasado febrero. Un acto muy emotivo en el que se rindió homenaje a Vicente Manuel Cabo. En el acto la alcaldesa, Alicia Tusón, junto a la familia, descubrieron una placa conmemorativa en la entrada de la Casa de la Cultura para recordar su dedicación en el pueblo a través de su cámara en Tele Serra. El Grupo Municipi-



Emocionó a todos los asistentes por recordar al vecino del municipio

pal de Teatro, del que también formaba parte, también rindió homenaje a Vicente Manuel con la interpretación del sainete Nelo Bacora. Un acto que emocionó a todas las personas asistentes al recordar a Vicente Manuel que deja un gran vacío entre el vecindario y en todos los actos de nuestro pueblo.

SERRA

Serra realitza formacions en matèria d'igualtat



Presentació de les formacions. / EPDA

■ ES VA PARLAR D'ESTEREOTIPS, LENGUATGE INCLUSIU O ROLS DE GÈNERE

■ REDACCIÓ | MARINES

El dia 11 d'abril van tindre lloc dues formacions en el marc de l'elaboració del nostre Pla Intern d'Igualtat de l'Ajuntament

S'han tractat qüestions com el llenguatge inclusiu, rols de gènere o estereotips, exemples dels diversos temes sobre els quals van formar i que permeten donar uns serveis a la ciutadania cada vegada de més qualitat “Continuem formant en igualtat per a fer de Serra un municipi més inclusiu”, ha assenyalat la tel Consistori en un comunicat a través de les xarxes socials.

SERRA



Cartel de Serra / EPDA

Serra convoca un concurs fotogràfic

■ REDACCIÓ | SERRA

L'Ajuntament de Serra convoca el 7é Concurs de Fotografia digital Pascual Navarro amb la finalitat de promoure els valors ambientals i de preservació del nostre entorn natural. El concurs és un homenatge a Pascual Navarro, ambaixador fotogràfic del nostre municipi que va faltar el 6 d'abril de 2017.

La temàtica del concurs serà la primavera al parc natural de la Serra Calderona i les imatges que es presenten al concurs hauran de ser inèdites i originals. Cada participant podrà presentar un treball. El termini de presentació de les obres començarà el 6 d'abril coincidint amb l'aniversari de l'òbit de Pascual Navarro i finalitzarà el 20 d'abril del mateix mes. Els originals s'han de remetre al correu electrònic turismo@serra.es.

SERRA



Entrega de premis / EPDA

Entreguen els guardons de la 6ª Marató de Lectura

■ REDACCIÓ | SERRA

Serra ha acollit l'entrega de premis de la 6ª Marató de Lectura Camp de Túria la Serrania. En l'acte es van lliurar els guardons dels concursos de microrelats en valencià, castellà, bookface i haikus fotogràfics

Uns premis en els quals diferents veïnes i veïns del nostre poble han estat guardonats, Lucía Navarro primer premi microrelats castellà, Enric Arroyas, primer premi microrelat valencià i segon castellà i Benjamín Blanch, tercer premi en valencià

Este projecte de foment lector el compartixen 8 pobles de Camp de Túria i Els Serrans i compta amb el suport de la Diputació de València.

LLÍRIA

Reclaman más plazas de sanitarios para el Hospital de Llíria y Arnau

CRITICAN QUE TAN SOLO SE HAYAN CONTEMPLADO DOS PUESTOS PARA TCAE, CUANDO SE NECESITARÍAN AL MENOS QUINCE

■ REDACCIÓN | LLÍRIA

El sindicato CSIF ha pedido por escrito a la Dirección General de Recursos Humanos de Conselleria de Sanitat que refuerce los hospitales de Llíria y Arnau de Vilanova, en Valencia. La central sindical ha llevado a cabo esta medida ante las escasas plazas estructurales planificadas para estos centros hospitalarios, que provocarán una merma en la atención y una reducción respecto a las plazas actuales de refuerzos covid.

La Central Sindical Independiente y de Funcionarios (CSIF) explica, en los escritos registrados en los que hace una repaso de las carencias por categorías, “el rechazo e indignación” de colectivos como técnicos de cuidados auxiliares de enfermería (TCAE), auxiliares administrativos y celadores. En el hospital de Llíria, por ejemplo, únicamente Conselleria ha contemplado una plaza estructural de celador a pesar de la necesidad, “al menos, de seis celadores”.

El sindicato continúa explicando que en lo que respecta a TCAE, Sanitat solamente ha previsto dos plazas, “un recorte extremo que va a seguir tensionando una plantilla agota-



Exteriores del Hospital de Llíria / EPDA

da y deficitaria”, según recalca CSIF, que solicita un incremento hasta un mínimo de 15.

La central sindical señala que la situación se repite en categorías como técnico de rayos, que ha contado con dos acúmulos de tarea durante este periodo pandémico y para la que, en cambio, Conselleria no ha previsto refuerzos. Del mismo modo muestra su malestar por “la no creación de una plaza de



Sanitarios trabajando / EPDA

técnico de laboratorio y otra de técnico de farmacia”, ya que el sindicato reclama un mínimo de una plaza para cada una de ellas en el hospital de Llíria.

CSIF, respecto al hospital Arnau de Vilanova, en la ciudad de Valencia, ha presentado también diversos escritos en los que solicita un incremento de refuerzos estructurales. Por ejemplo, alerta de que solamente Conselleria ha previsto tres de TCAE, cuando haría falta “un mínimo de 30”, pues, como subraya, “el refuerzo debe adecuarse a las necesidades trasladadas por la Dirección del departamento y a las puestas de manifiesto durante la pandemia, ya que la plantilla se aumentó hasta en 43 trabajadores”.

El sindicato avisa igualmente de “la repercusión negativa en la calidad asistencial” que supone “la asignación de un único refuerzo en la categoría de celador” prevista para el hospital Arnau de Vilanova. La central sindical reclama que llegue hasta “un mínimo de seis plazas de celador” para adecuarse “a las propias necesidades trasladadas desde la Dirección del departamento a Conselleria de Sanitat”.



“El recorte de plantilla extremo que va a seguir tensionando una plantilla agotada y deficitaria”, recalca el sindicato sanitario

La central sindical también advierte de la nula provisión de nuevas plazas en categorías como técnico de farmacia o técnico de rayos, a pesar de la petición de dos y una, respectivamente. “No entendemos una falta de provisión tan extrema”, recalca el sindicato en su escrito relativo a estas categorías.

CSIF, igualmente, hace hincapié, ya en el conjunto del departamento Arnau-Llíria, en su “rechazo ante la no creación de refuerzos de médicos intensivistas”. Sobre este tema afirma que “el Servicio de Medicina Intensiva del departamento ha ampliado su capacidad asistencial en los últimos cinco años sin un incremento proporcional de plantilla”. Por ejemplo, se ha pasado de seis a 16 camas UCI. El sindicato solicita “la creación de un mínimo de seis plazas de refuerzo estructural de facultativo intensivista”.

TRIBUNA



José Antonio Olmedo

Escritor valenciano

Llíria: El mejor ejemplo es el sentido común

Como persona amante de los animales, comprometida con el respeto y la preservación de la naturaleza, he sentido indignación en muchas ocasiones al comprobar la situación de abandono administrativo que sufren los animales que viven en nuestras calles. Todos sabemos de gatos aislados o de colonias de gatos



Una de las zonas para los gatos en Llíria. / JOSÉ ANTONIO / ARCHIVO

que sobreviven en pésimas condiciones en nuestro entorno. A veces, su único sustento alimenticio procede de la generosidad de algún vecino que es criticado por otros vecinos por contribuir a que vivan más tiempo o por ensuciar las calles.

Nuestra desatención e irresponsabilidad cívica provoca situaciones de enfermedad, sufrimiento y muerte en una comunidad fe-

lina que ya padece por las inclemencias del tiempo, escasez de alimento y otras cuestiones. Cabe recordar que los animales son seres sintientes, un reconocimiento que ya está tipificado en el Código Civil, la Ley Hipotecaria y la Ley de Enjuiciamiento Civil. Lo fácil, ante este problema, es criticar la situación sin proponer soluciones, esperar a que sean los demás quienes hagan algo al respecto, e in-

cluso argüir que los culpables son los animales, por estar donde no deben estar.

Por eso aplaudo decisiones como la que ha tomado recientemente el Ayuntamiento de Llíria, instalar en lugares públicos refugios para gatos.

Se trata de tres contenedores, que antes eran de recogida selectiva, y ahora han sido adaptados para proporcionar un entorno de cobijo y alimentación seguros a los felinos.

La artista local Fina García ha asesorado a los socios del Taller Pentagrama, formado por personas con problemas de salud mental, quienes han decorado de manera artística estos contenedores. La instalación de estos refugios permitirá controlar las colonias felinas autorizadas y conservar limpios sus entornos.

Una pequeña puerta, ubicada en el lateral de estos contenedores, permite que la persona autorizada, con carné de alimentador, acceda y deposite comida en su interior.

De esta forma se garantiza que la alimentación de los animales se realice de forma segura, adecuada y legal. Bravo por Joana Miguel, alcaldesa de Llíria, y M^a Cruz García, concejala de Bienestar Animal. Espero que su sentido común sirva de ejemplo y muy pronto otras poblaciones de la comarca de Camp de Túria puedan sentirse orgullosas de mejorar la convivencia entre animales y ciudadanos, además de fomentar con ello la educación y el respeto animal.

LLÍRIA

Llíria torna a disfrutar de Sant Vicent

ESTE FESTIU CONSTITUÏX EL MILLOR INDICADOR DE LA TORNADA A LA VIDA SOCIAL I LES ACTIVITATS D'OCI EN EL MUNICIPI

■ REDACCIÓ | LLÍRIA

La celebració de nou de les festes de Sant Vicent Ferrer a Llíria constitueix el millor indicador de la tornada a la normalitat en la vida social del municipi. Després de dos anys de parèntesis per la pandèmia, l'activitat festiva al voltant del copatró de la ciutat tornarà a ocupar el parc de Sant Vicent i els carrers de la capital del Camp de Túria.

La programació es desenvoluparà del 17 d'abril a l'1 de maig. Encara que no serà fins al divendres 22 d'abril, quan s'inauguren oficialment les festes vicentines amb l'acte de presentació que comptarà, a més, amb les actuacions del cantant Serafín Zubiri i l'artista local M^a Àngeles Almela. Estre dia donarà pas al sempre

intens cap de setmana previ a la festivitat de Sant Vicent.

Estes jornades s'ompliran d'activitats populars i multitudinàries en un exercici de comunió i estima per les tradicions del poble de Llíria. Fora de l'habitual, enguany s'instal·larà una pantalla gegant en la plaça Major per a veure la final de la Copa del Rei de futbol entre València CF i el Betis, el dissabte 23 d'abril.

El diumenge 24, després del Festival de Paelles, arribarà un dels principals plats forts dirigits a la gent jove en estes festes. A les 16.00 hores, al parc de Sant Vicent, actuarà El Diluvi, un dels grups de folk modern en valencià més destacats del panorama actual. Amb el seu recentment cinqué àlbum 'Present',



La celebració de Sant Vicent al parc de L'Eliana / EPDA



Serà el 22 d'abril quan s'inauguren oficialment les festes vicentines amb l'acte de presentació



Grup El Diluvi / EPDA

ens oferiran temes vitals que suposen un salt avant en la sonoritat de la banda, renovada sense perdre la seua essència. Ja a la nit, el teatre de la Banda Primitiva acollirà l'espectacle "Cómico" del reconegut actor Rafael Álvarez 'El Brujo'.

El dilluns 25 d'abril serà el dia gran de les festes i més esperat durant estos dos anys. La tradicional rogativa és un dels actes que millor expressa el sentiment llerià en estes jornades. Milers de persones acompanyen a la imatge de Sant Vicent fins al parc on se celebra un esmorzar popular i una solemne missa a l'ermita.

Després de la benedicció de les aigües, al costat de l'olivera on va predicar el pare Vicent Ferrer, es tornarà fins a la parròquia de l'Assumpció. La fi de festa el posarà l'orquestra La Pato i una paella gegant a la plaça Major.

La programació festiva, que continuarà al llarg de la resta de la setmana, inclou també els concerts de la Banda UDP Llíria-Camp de Túria-Serranos i de la Unió Musical de Llíria, un sopar popular en el Pavelló Pla de l'Arc i la novena 10K de Sant Vicent, entre altres actes, per a concloure l'1 de maig amb la processó en honor al copatró de la ciutat.

L'Ajuntament de Llíria i la Confraria de Sant Vicent Ferrer organitzen este programa de celebracions que reuneix els veïns

HENNEO
PRINT

ESPECIALISTAS EN IMPRESIÓN

Referentes en servicios de impresión heatset y coldset.
20.000 m² de instalaciones para nuestras rotativas.



Papel prensa



Revistas



Catálogos



Folleto y flyers

¡Y mucho más! Nos adaptamos a sus necesidades sin ningún tipo de compromiso.



www.henneoprintingservices.com

info@henneoprintingservices.com

976 186 428

GÁTOVA



Municipio de Gátova. / EPDA

Gátova, con descuentos tributarios por ser municipio despoblado

EL OBJETIVO ES DINAMIZAR Y ATRAER ECONOMÍA A LAS ZONAS CON MENOR DENSIDAD

■ REDACCIÓN | GÁTOVA

Los vecinos de Gátova se han beneficiado en la campaña de la Renta de una reducción fiscal debido a su condición de municipio despoblado. La campaña de la Renta de 2021 es la primera en la que las personas contribuyentes de la Comunitat Valenciana podrán de-

ducirse los beneficios fiscales aprobados por la Generalitat para luchar contra la despoblación y fomentar la actividad en las zonas rurales con riesgo de despoblamiento. Estas deducciones autonómicas para los residentes en la Comunitat Valenciana fueron aprobadas en la Ley de Medidas Fiscales para el año 2021, lo que permitirá aligerar las cargas tributarias de los residentes en municipios en riesgo de despoblación, así como dinamizar la economía y el mercado laboral en el caso de aquellos negocios que se implanten en la zona.

GÁTOVA

Gátova presenta las visitas teatralizadas al yacimiento Torrejón



Torrejón de Gátova. / EPDA

TIENE UNA GRAN ACOGIDA ENTRE LOS VISITANTES A LA ZONA

■ REDACCIÓN | GÁTOVA

Gátova ha vuelto a presentar las visitas guiadas teatralizadas en el yacimiento ibero. Se trata de una forma de dinamizar el turismo en uno de los principales atractivos del municipio. De esta manera, se realizan visitas al yacimiento mientras se realiza una especie de teatro, con vestidos de la época y visitan-

do los distintos rincones con una explicación a través de personajes.

“Se suele hacer todos los años y tiene bastante aceptación entre los visitantes. La gente de la comarca e incluso de fuera vienen a visitarlo, porque es mucho más vistoso que una visita normal”, señalan desde el Consistorio. En estos momentos el Consistorio está inmerso en la quinta fase de la excavación, para acabar de descubrir el tesoro arqueológico muy cerca de Valencia.

GÁTOVA

Gátova vuelve a vivir las Cruces de Mayo



Cartel de las Cruces de Mayo. / EPDA

SE COMBINA LA PLANTACIÓN DE LA CRUZ CON ACTIVIDADES DE LA PEÑA

■ REDACCIÓN | GÁTOVA

El municipio de Gátova vuelve a acoger las Cruces de Mayo en 2022. Se trata de una celebración tradicional que antiguamente se celebraba en Gátova, cuando se bendecía la cruz del término.

En este caso, la agrupación que organiza las Cruces de mayo en el municipio es la peña cultural La Cepa, que

quisieron recuperar la tradición. Según fuentes municipales, ya son más de cinco las ediciones de estas cruces. Así, aunque tan solo hay una cruz que se encuentra en la puerta de la peña cultural, la dedicación a la misma posibilita que los vecinos se acerquen a visitarla. Suele plantarse hasta el día 13 de mayo.

Además, esto se combina con diversas actividades de la peña, como pueden ser las charangas, pues actúa 'La pachanga', una agrupación musical formada en el municipio de Gátova.

NÀQUERA



Escola municipal de Nàquera. / EPDA

L'Escola Infantil obri el termini de matrícula el pròxim 26 d'abril

FINALITZÀ EL 4 DE MAIG I ELS PARES PODRAN RECOLLIR LA DOCUMENTACIÓ A L'AJUNTAMENT DE NÀQUERA

■ REDACCIÓN | NÀQUERA

L'Escola Infantil Municipal obri el termini per a poder matricular-se el pròxim 26 d'abril i acabarà el 4 de maig. Per a poder matricular als seus fills, els pares i mares podran acudir a l'Ajuntament de Nàquera per a

poder recollir la documentació o també descarregar-la des de la pròpia web del consistori. Com en anys anteriors, l'inici per a poder matricular-se es divideix en 'continuïtat' per als xiquets que ja estan inscrits en la pròpia escola i en 'noves matrícules'. D'una banda, estarà la forma més clàssica que és presentar-ho en persona de dilluns a divendres de 8.30 a 14.30 i, d'altra banda, de manera telemàtica a través de la seu electrònica de l'Ajuntament.

NÀQUERA



Agenda

Tallers de Pasqua	Del 19 al 22 d'abril - Espai Jove
Taller "Pintura sobre lienzo"	19 d'abril - Local Municipal UTP
Animació lectora "de contes, llegendes i altres coses que porte a la maleta"	21 d'abril - Local Municipal UTP
Peque club de lectura	26 d'abril - Biblioteca Municipal
Contacontes "S'ha escapat l'erra"	27 d'abril - Casa de la Cultura
Taller "Descobrim la natura"	29 d'abril
Club de lectura	2 de maig - Biblioteca Municipal
Slacke line	7 de maig - Campament Aliguetes
Ruta inclusiva al Castell de Serra	8 de maig - Inscripcions Tourist Info
Peque club de lectura	10 de maig - Biblioteca Municipal
Festa familiar del Medi Ambient i el Reciclatge	21 de maig - Plaça S.M La Primitiva

NÀQUERA

RUTAS 2ND SEMANA DE PASCUA

"SATARENYA". VIENES
22, 18:30H



"NÀQUERA+CASTELL SERRA". DOMINGO 24,
09:30H



"CREUETA". LUNES 25,
18:00H.



nàquera



► L'Oficina de Turisme ha programat rutes per a poder visitar tots els llocs emblemàtics de la Serra Calderona. Les rutes de senderisme per Nàquera a través de la Serra Calderona tornen a tindre el seu espai amb la programació de bastants eixides per a les pròximes setmanes per part de l'oficina de turisme de la localitat.

LA POBLA DE VALLBONA

La Policía Local de La Pobla critica la imposición de cuadrantes y jornadas

LA CENTRAL SINDICAL CSIF EXIGE AL EQUIPO DE GOBIERNO QUE NEGOCIE LA DISTRIBUCIÓN DE LA PLANTILLA DE AGENTES

■ REDACCIÓN | LA POBLA

El sindicato CSIF exige al equipo de gobierno de La Pobla de Vallbona que negocie el cuadrante de operativos de la plantilla de Policía Local.

La central sindical explica que "a estas alturas de año" los agentes aún desconocen sus cuadrantes y recalca que más de la mitad de la plantilla ha suscrito un documento "expresando su malestar" e instando a una negociación urgente.

RUPTURA DEL ACUERDO

La Central Sindical Independiente y de Funcionarios (CSIF) afirma que, en la actualidad, "los agentes locales están sufriendo la im-

sición de cuadrantes, hasta el punto de que en las fiestas de Fallas Jefatura hizo una designación de operativos obligatorios". A esta situación se ha llegado tras la decisión de Alcaldía de "romper, de manera unilateral, a finales de 2021 el acuerdo vigente desde 2016".

CSIF continúa relatando que el 14 de febrero de este año, en la reunión de Mesa General, el equipo de gobierno rechazó las propuestas consensuadas por la plantilla, que presentaba dos alternativas para mantener el actual sistema de turnos 7x7 para atender las necesidades del municipio.

El sindicato recalca que no solamente no se ha firmado el acta de esa reunión de Me-



Señalan que esta situación ha llegado tras la decisión de "romper de manera unilateral" el acuerdo vigente desde 2016



Agentes de la policía reunidos con el alcalde en una imagen de archivo / ARCHIVO

sa General, sino que tampoco se ha convocado otra para seguir negociando.

La central sindical apunta que, ante la situación de parálisis y debido a la imposición de operativos que están sufriendo, 23 agentes, que representan a más de la mitad del total de 43 de la actual plantilla, han firmado un escrito en el que piden "un cuadrante, negociado en Mesa General, en el que el colectivo policial pueda cumplir su jornada anual sin deber horas ni operativos al Ayun-

tamiento". Del mismo modo exige que "la Jefatura del Cuerpo se abstenga de asignar operativos a los miembros de esta plantilla fuera del cuadrante de servicio".

NEGOCIACIÓN

El sindicato incide en que, con la situación actual, el equipo de gobierno "quiere imponer un cuadrante sin negociar, donde la mayoría de la plantilla deba horas desde principios de año para asignarles operativos obligatorios cuando quiera Jefatura o Alcaldía".

La central sindical recalca que esta imposición atenta contra la negociación e impide que los agentes puedan organizarse para conciliar su vida laboral y familiar. CSIF insta al equipo de gobierno a negociar y le advierte, tal como señala el escrito presentado y firmado por 23 agentes, del "malestar y disconformidad" con esa imposición de horarios "sin negociar las propuestas de los delegados sindicales en representación del colectivo policial".

BENISSANÓ



Familiars en la nova edició 'Bosc del Ciutadà'. / EPDA

Benissanó celebra una nova edició del 'Bosc del Ciutadà'

LA REGIDORA HA POSAT EN VALOR LA INICIATIVA ECOLÒGICA

■ REDACCIÓN | BENISSANÓ

La regidora de medi ambient de l'Ajuntament de Benissanó va celebrar una nova edició del "Bosc dels ciutadans", en concret la corresponent als xiquets i xiquetes nascuts a Benissanó l'any 2021 i que tindran l'ocasió de plantar un arbre a la zona del "Parc de les Penyes". L'espai està presidit per tres escultures en ferro, en forma d'arbre, de l'artista local

David Garrido. En les fulles de cadascun dels arbres (un per cada any des de la seua inauguració) apareixen escrits els noms de tots els xiquets i xiquetes. Al respecte, Marisol Ferrando, regidora de l'àrea de medi ambient, ha comentat que "el bosc del ciutadà és un espai on les famílies tenen la possibilitat de veure créixer i cuidar "el seu arbre". Amb esta iniciativa pretenem transmetre els valors de respecte i protecció cap al medi ambient i també conscienciar a les famílies de la importància i el respecte que cal tindre cap a la natura que ens envolta."

BENISSANÓ



Espai recreatiu de Parc Nou. / EPDA

Benissanó inaugura els paellers del Parc Nou

L'ESPAI ESTÀ PRESIDIT PER TRES ESCULTURES EN FERRO EN FORMA D'ARBRE

■ REDACCIÓN | BENISSANÓ

El passat diumenge la regidora de medi ambient de l'Ajuntament de Benissanó celebrà una nova edició del "Bosc dels ciutadans", en concret la corresponent als xiquets i xiquetes nascuts a Benissanó l'any 2021 i que tindran l'ocasió de plantar un arbre a la zona del "Parc de les Penyes". L'espai està presidit per tres escultures en ferro, en forma d'arbre, de

l'artista local David Garrido. En les fulles de cadascun dels arbres (un per cada any des de la seua inauguració) apareixen escrits els noms de tots els xiquets i xiquetes.

Al respecte, Marisol Ferrando, regidora de l'àrea de medi ambient i impulsora d'aquest projecte, ens ha comentat que "el bosc del ciutadà és un espai on les famílies tenen la possibilitat de veure créixer i cuidar "el seu arbre". Amb esta iniciativa pretenem transmetre els valors de respecte i protecció cap al medi ambient i també conscienciar a les famílies de la importància i el respecte que cal tindre cap a la natura que ens envolta."

BENISSANÓ

La Diputació invertix 426 mil euros en Benissanó

■ REDACCIÓN | BENISSANÓ

La Diputació de València acaba de presentar el seu nou Pla d'Inversions per al bienni 2022-2023 basat en la sostenibilitat, la digitalització i la igualtat. El total assignat al municipi de Benissanó ha sigut de 426.790€.

Amparo Navarro, alcaldessa de Benissanó: amb aquesta inversió de la Diputació

tenim previst escometre diferents projectes per a la millora del nostre municipi i de la qualitat de vida dels nostres veïns i veïnes. Alguns dels projectes que portarem a cap amb esta inversió bianual estaran les obres de millora i adequació de la "Escola Infantil Municipal" o les obres de millora del "Parc de Llopis" entre altres.



ESCOLA DE PASQUA 2022

DIES 19,20,21,22 ABRIL

TALLERS GRATUÏTS DE MANUALITATS, JOCS, CONTACONTES

RIBA-ROJA

Riba-roja promoció els serveis en matèria de vivenda a la ciutadania

■ TAMBE S'HAN CONFECCIONAT DÍPTICS INFORMATIUS ON S'EXPLICA QUÈ ÉS L'AGÈNCIA D'HABITATGE

■ REDACCIÓ | RIBA-ROJA

L'Ajuntament de Riba-roja ha confeccionat una campanya de comunicació per a fer més pròxima a la població del municipi l'Agència Municipal de l'Habitatge i així donar a conèixer què és, funcions que realitza, tipologia de subvencions que ofereix i públic destinatari.

L'objectiu és traslladar a la població, en un moment tan complicat a nivell econòmic com l'actual, que el consistori ha posat a la seua disposició un organisme destinat a ajudar als seus veïns/es en tot el referent a l'habitatge com són els lloguers, les adaptacions, les rehabilitacions, l'accessibilitat, etc i acompanyar-los en la gestió dels tràmits que hagen d'efectuar.

L'Agència funciona com una finestra al ciutadà/na a l'hora de tramitar qualsevol prestació relacionada amb l'habitatge. Es presta assessorament i informació sobre els recursos del consistori en matèria d'habitatge, es donen a conèixer les diferents ajudes econòmiques disponi-



Panoràmica del municipi de Riba-roja / EPDA

bles, s'assessora en els tràmits burocràtics i es realitza un seguiment perquè el sol·licitant se senta sempre acompanyat.

L'alcalde de la localitat, Robert Raga, ha destacat els beneficis que aporta aquesta oficina, "ja que la problemàtica sobre l'habitatge no és tasca fà-

cil i requereix d'una bona gestió dels recursos i, en aquest sentit, l'Agència d'Habitatge és una eina molt necessària, per la qual cosa és fonamental que els nostres ciutadans/as sàpien que la tenen a la seua disposició, la coneixen i acudisquen a ella".

VÍDEOS SITUACIONALS

La campanya es compon de 10 vídeos curts, de prop d'un minut de duració, per a facilitar la seua difusió a través de les xarxes socials i la televisió local de Riba-roja. En ells es mostren determinades situacions que afecten molts veïns/es de la localitat i en les quals en la seua majoria necessiten ajuda econòmica per a poder adquirir un habitatge, llogar-lo o solucionar determinats problemes interns i externs de les quals es tenen en propietat.

Es tracta d'exemples basats en casos reals en els quals els amos dels habitatges necessiten realitzar arranjaments en finestres o portes interiors, en les seues façanes, adaptacions, eliminació de barreres arquitectòniques, entre altres, i ens disposen dels recursos econòmics necessaris per a dur-los a terme.

Així mateix, es distribuïran díptics informatius pels diferents edificis municipals en els quals s'explica tot el que fa l'Agència d'Habitatge i com funciona.

RIBA-ROJA



Una de les edicions de la Fira del Llibre. / EPDA

Riba-roja celebra la Fira del Llibre 2022

■ SERÀ EL CAP DE SETMANA DEL 23 I 24 D'ABRIL

■ REDACCIÓ | RIBA-ROJA

Riba-roja celebrarà la Fira del Llibre 2022 amb un programa replet d'activitats

Es realitzarà el cap de setmana del 23 i 24 d'abril al Parc Municipal Maldonado. Col·laboren associacions i escriptors locals, artistes, editorials i llibreries, entre altres. 'CULTURA' 31 de març de 2022

La regidoria de Cultura de l'Ajuntament de Riba-roja ha organitzat un programa d'activitats molt complet per

a celebrar la Fira del Llibre 2022, que es realitzarà el cap de setmana del 23 i 24 d'abril al Parc Municipal Maldonado.

Després de tres edicions d'aturada per culpa de les restriccions de la Covid-19, aquest mes d'abril torna amb força la Fira del Llibre de Riba-roja, en la qual es donaran cita associacions i escriptors locals, artistes, editorials i llibreries del municipi, entre altres.

Per part seua, la regidora de l'àrea, Záfira Pérez, ha destacat: "Es tracta d'un esdeveniment molt important de Cultura i la situació sanitària actual permet reprendre-la".

RIBA-ROJA

Riba-roja formalitza la xifra més alta de contractacions en març

■ DES DE MARÇ DE L'ANY PASSAT S'HA REDUÏT EN 303 PERSONES L'ATUR

■ REDACCIÓ | RIBA-ROJA

Les dades publicades per Labora, l'organisme autonòmic de formació i ocupació de la Generalitat, han demostrat una reducció del nivell d'atur en 303 aturats menys entre març del passat any i d'aquest, en passar dels 1.723 als 1.420 aturats menys -un descens de fins al 17'6%- entre tots dos períodes de temps. Les xifres són més positives si es comparen amb les que es van registrar al març de l'any 2012, quan figuraven 2.281 persones en les llistes de l'atur.

Les dades mostren que entre març de l'any 2012 i març d'enguany s'ha experimentat una millora en les llistes d'aturats a Riba-roja de Túria, amb fins a 861 persones menys sense ocupació, és a dir, un descens del 27'3% en total en l'últim decenni. Actualment, el nivell d'atur està situat en 1.420 persones sense un lloc de treball, dels



Veïns de Riba-roja treballant en un taller. / EPDA

quals 880 són dones mentre que les restants 540 persones corresponen a homes.

Els registres d'aturats oferits per la Generalitat Valenciana subratllen nivells per davall de l'època anterior a la pandèmia a Riba-roja de Túria, quan al març de l'any 2019 es van registrar un total de 1.465 persones sense una ocupació, és a dir, 45 més que en l'actualitat. Si es comparen amb les xifres de març de

l'any 2013 -quan es van registrar 2.461 aturats- el nivell de desocupació ha millorat en fins a 1.041 persones entre tots dos períodes de temps.

El nivell d'atur ha millorat progressivament i de manera constant al llarg dels últims mesos, especialment des del passat estiu, amb la creació de 279 llocs de treball, 1.699 aturats de llavors enfront dels 1.420 de l'actualitat.

RIBA-ROJA



Presentación de la infraestructura. / EPDA

La instal·lació contra incendis més grande de Europa està en Riba-roja

■ EL PROYECTO GUARDIAN FUE SELECCIONADO EN LA 3ª CONVOCATORIA UIA URBAN INNOVATIVE ACTIONS

■ REDACCIÓ | RIBA-ROJA

Este mes de abril se ha inaugurado la instalación contra incendios más grande de Europa y la segunda más grande del mundo, ubicada en zonas de interfaz urbano-forestales del Parc Natural del Túria de los términos municipales de Riba-roja de Túria y Paterna.

Una iniciativa liderada por estos dos ayuntamientos, junto a Hidraqua, Medi XXI, la Universitat Politècnica de València, la Universitat de València y Cetaqua.

Asimismo, ha colaborado en este proyecto el Parc Natural del Túria (Generalitat Valenciana).

El Proyecto GUARDIAN fue seleccionado en la 3ª convocatoria UIA Urban Innovative Actions (Acciones Urbanas Innovadoras) y obtuvo la financiación del 80% de los 5,5 MM de que ha implicado su desarrollo.

Además de la envergadura de esta instalación, el carácter diferencial es que emplea agua regenerada, agua depurada sometida a tratamientos específicos para su reutilización, en la lucha contra los incendios forestales, cada vez más frecuentes a consecuencia de la crisis climática.

Así, cincuenta y dos cañones de agua, una infraestructura hidráulica que recorre el Parc Natural, una red de sensores que monitorizan el bosque en tiempo real, los trabajos forestales llevados a cabo y una estación regeneradora de agua que dispone de la tecnología más avanzada para poder convertir el agua depurada en apta para su uso en un pulmón verde para la provincia de Valencia; son algunos de los elementos que componen el proyecto GUARDIAN y gracias al cual se aumentará la protección de una zona que abarca 2.000 hectáreas y donde residen aproximadamente 15.000 habitantes.

VILAMARXANT

El Parc de Monte Horquera torna a obrir després de les remodelacions

■ XAVIER JORGE: "DISPOSARAN D'UN LLOC PERFECTE PER DISFRUTAR DE L'AIRE LLIURE"

■ REDACCIÓ | VILAMARXANT

La regidoria d'Obres i Serveis de l'Ajuntament de Vilamarxant ha conclòs les tasques de reparació i millora en esta àrea recreativa, sobre la qual s'ha treballat durant mesos després d'anys d'abandó. Així mateix, s'han reparat diferents aspectes després de les intenses pluges del passat mes de març.

D'esta manera, els veïns han pogut disfrutar d'este parc recreatiu durant les vacances de Setmana Santa que comencen la setmana pròxima.

Gabriel Castellano, regidor d'Obres i Serveis, ha assegurat que estes actuacions permetran que la ciutadania disfrute d'un espai pensat per a adults, joves i xiquets.

"Cada dia treballem per aconseguir que les àrees recreatives del municipi, ja siguen en l'extraradi o en el nucli urbà, es troben en les millors condicions possibles



L'alcalde de Vilamarxant visitant el parc / EPDA

perquè la ciutadania puga disfrutar, divertir-se i desconnectar", ha comentat el regidor.

D'altra banda, Xavier Jorge, alcalde de Vilamarxant, ha mostrat la seua alegria

per poder inaugurar esta nova àrea recreativa: "Els veïns de Monte Horquera disposen d'un lloc perfecte per a divertir-se a l'aire lliure després de l'excel·lent treball realitzat per la regidoria d'Obres i Serveis".

"Des del començament de la legislatura hem volgut que tots els veïns tant del nucli urbà com de les urbanitzacions disposen d'un poble perfecte per a fer realitat el seu projecte de vida. I, amb esforç, estem aconseguint-ho", ha indicat el primer edil.

ACONDICIONAR L'ÀREA

L'empresa contractada per a la realització del parc ha netejat, esbrossat i podat l'àrea per a deixar-lo en perfectes condicions, entre altres tasques prèvies. També s'ha sembrat gespa en la parcel·la de joc infantil i instal·lat capçals de reg per aspersió.

Després d'estes actuacions s'ha readaptat el parc infantil amb diverses instal·lacions noves com una tirolina, un tobogan, una paret grassó o la instal·lació de sòl de cautxú. Un pas més del Consistori per millorar els serveis per les famílies.

VILAMARXANT

Vilamarxant conclou l'Eco Smart Local



Una de les oficines de l'Ajuntament de Vilamarxant. / EPDA

■ S'HAN DESENVOLUPAT DOS FORMACIONS ALS COMERCIANTS

■ REDACCIÓ | VILAMARXANT

Vilamarxant ha conclòs les últimes accions del projecte europeu anomenat Eco Smart Local, una iniciativa que ha permès modernitzar el comerç local i sostenible durant els últims mesos.

La subvenció rebuda ha ascendit a 106.800 euros, dels quals el Fons Social Europeu va aportar 70.200 euros.

En esta última fase, s'han desenvolupat dos formacions als comerciants de la



La subvenció rebuda ha ascendit a 106.800 euros, dels quals 70 mil són europeus

localitat. D'una banda, per a la creació d'un eco Marketplace amb productes de quilòmetre 0 i segell de qualitat eco-local i, per un altre, per a la millora de la xarxa de logística sostenible local.

VILAMARXANT



Xavier Jorge i Héctor Troyano junt amb Toni Gaspar i Carlos Fernández Bielsa. / EPDA

■ L'AJUNTAMENT DESTINARÀ ESTE IMPORT A DIVERSES INFRAESTRUCTURES

Vilamarxant rebrà 800 mil euros de la Diputació fins 2023

■ REDACCIÓ | VILAMARXANT

El municipi de Vilamarxant, dins la comarca del Camp de Túria, representada pel seu alcalde Xavier Jorge, ha participat hui en la presentació del Pla d'Inversions de la Diputació de València, celebrada en l'edifici Veles e Vents de València amb la presència del seu president Toni Gaspar.

L'administració provincial destinarà un total de 140 milions d'euros a tota la província per a desenvolupar diferents projectes durant els anys 2022 i 2023.

Xavier Jorge, primer edil de Vilamarxant, ha destacat la importància de formar part del Pla d'Inversions de la Diputació: "Estes partides ens ajudaran a sufragar

importants projectes en els quals estem treballant i que faran que el nostre poble siga més digital, sostenible i igualitari".

"Emprendrem noves iniciatives i projectes que redundaran en beneficis cap a la nostra ciutadania que, com sempre, es troba en el focus d'atenció de l'equip de govern", ha indicat Jorge.

VILAMARXANT



Visita del regidor a la planta. / EPDA

Vilamarxant amplia l'horari de l'ecoparc

■ ELS VEÏNS PODRAN UTILITZAR-LO DE DILLUNS A DIUMENGE

■ REDACCIÓ | VILAMARXANT

L'Ajuntament de Vilamarxant, a través de la regidoria d'Obres i Serveis, ha ampliat l'horari de l'ecoparc instal·lat en el terme municipal perquè les persones usuàries puguem utilitzar-ho de dilluns a diumenge. D'esta manera, el nou horari serà de dilluns a divendres de 9 a 13 hores i de 16 a 18 hores. Els dissabtes i diumen-

ges estarà obert de 8 a 14 hores. Així, el servei d'ecoparc s'amplia respecte al passat quan no s'obria els dilluns.

Gabriel Castellano, regidor d'Obres i Serveis i vocal de l'equip de govern del Consorci València Interior, ha fet un important treball des del Consorci per aconseguir una ampliació de l'horari que redundarà en benefici per a la ciutadania amb serveis ampliat. "Volem donar les millors eines als veïns i veïnes i, per este motiu, hem aconseguit que s'amplie un dia més el servei de l'ecoparc que està instal·lat en el terme", ha afegit.

VILAMARXANT

Continua la remodelació del parc del Carrer Sant

■ REDACCIÓ | VILAMARXANT

L'alcalde Xavier Jorge i el regidor Gabriel Castellano han visitat l'espai per a comprovar l'estat avançat d'execució dels canvis que estan desenvolupant les brigades municipals.

Durant les actuacions s'han instal·lat nous bancs i papereres, s'han revisat els escocells i s'ha condicionat el lloc perquè la ciutadania puga disfrutar d'un espai pensat per a tots els públics.

Restava encara tirar el formigó imprès en la plaça i instal·lar un joc infantil perquè els més xicotets del municipi del Camp de Túria es divertisquen.

Gabriel Castellano, regidor d'Obres i Serveis, ha explicat que la Corporació "continua apostant pel benestar de la ciutadania amb la remodelació i condicionament de les zones comuns situades en el terme municipal". "Este és l'únic parc que es troba al voltant del carrer Xest i és important que estiga en perfectes condicions", ha seguit Castellano. "Estem fent un important esforç perquè els nostres veïns del nucli urbà i de les urbanitzacions disposen d'espais renovats i atractius en el terme per a disfrutar de l'aire lliure", ha afegit el regidor.



MAS CAMARENA ACOGE A 1200 INVITADOS EN SU ANIVERSARIO

EL COLEGIO DE BÉTERA ORGANIZÓ UN EVENTO CON ALUMNOS, PADRES Y FUNDADORES

■ REDACCIÓN | BÉTERA

El Complejo Educativo Mas Camarena nació en septiembre de 1997, con la convicción de crear un centro que se basará en los valores tradicionales y el bilingüismo siendo siempre las premisas de sus fundadores: la familia Marín.

Este proyecto desde sus inicio fue capitaneado por su directora Maite Marín, una mujer emprendedora y con una gran visión de futuro. Su trayectoria lograda en estos 25 años demuestra que este Colegio ha logrado mucho más que eso, ha conseguido posicionarse como uno de los mejores colegios de la Comunidad Valenciana y de España. Sólo hay que fijarse en su crecimiento exponencial de sus 80 alumnos iniciales y sus 5 profesores a la actualidad con más de 2.946 alumnos.

Mas Camarena ha querido celebrar su cuarto de Siglo por todo lo alto, reuniendo a todo su equipo de trabajadores, en la actualidad más de 500, autoridades, familias, alumnos y amigos del colegio siendo más de 1.200 invitados a su Gala 25 años creciendo juntos. "Recibir el cariño de tantos invitados es de agradecer, sentirse así de arropada en este día es un orgullo para Mas Camarena" ha afirmado la directora del colegio, Maite Marín.

El acto, que contó con espectaculares números de música en directo y fue presentado por Vicente Ordaz, periodista y director de

► MÁS QUE UN COLEGIO

25 años

intentando innovar para conseguir la excelencia educativa desde Bétera

informativos Cope, estuvieron presentes instituciones, nombres de la sociedad, la empresa o el deporte Valenciano, como el presidente de la Asociación Valenciana de Empresarios, Vicente Boluda.

El Alcalde de Canet d'en Berenguer, Pere Joan Antoni Chordá, la Alcaldesa de Bétera, Dña. Elia Verdevio, Alcalde de Paterna, D. Juan Antonio Sagredo, estos dos últimos tomaron la palabra en el impresionante escenario de su pabellón, ambos alcaldes admiraron la capacidad de trabajo tanto de la Directora Maite Marín, como su familia, y afirmaron la proyección que se les ha dado a estos municipios.

Premios Valores Mas Camarena Durante el evento hubieron mucho momentos especiales, hay que destacar los Premios Valores Mas Camarena y la entrega de las placas de reconocimiento a los trabajadores con 25 años de dedicación y trabajo en el colegio.

Se han seleccionado varios premios que representan en la actualidad los emblemas del colegio; esfuerzo, constancia, implicación, cooperación, innovación, mentalidad internacional, cuidado al medioambiente. Todos ellos se entregaron entre sus trabajadores, salvo el Premio al Valor al Esfuerzo que se entregó a 3 de sus alumnos que están superando una enfermedad y continúan cada día yendo al colegio.

"Es impresionante la fuerza que transmiten cada día, son y serán siempre un ejemplo para mí, por ello y sin duda este premio es para ellos, Pablo, Miguel y Carla" así presentó la directora a los premiados. Uno de los momentos más emotivos de la Gala, con los más de 1.200 invitados en pie aplaudiendo.

En el discurso, Maite Marín, visiblemente emocionada por toda la Gala, destacó que estos 25 años han sido todo un reto, un trabajo constante junto con un equipo inmejorable, también tuvo palabras para su familia parte fundamental de este proyecto educativo, y terminó su discurso afirmando: "Siempre nos quedará una cima por ascender y

un reto por conseguir en el colegio de Mas Camarena"

Las palabras del fundador D. José Luis Marín, también tuvieron agradecimiento a las corporaciones municipales, a su familia pero sobre todo a su hija, de la que afirmó "eres una mujer inteligente, preparada, valiente, sin miedo a los cambios ni a asumir riesgos". Además recordó sus inicios en el Colegio Marni y su idea de seguir creciendo.

El acto finalizó con una sorpresa de los trabajadores a su directora con la entrega de un trofeo dedicado y una enorme tarta, este momento puso el broche de oro a una noche impresionante, cargada de recuerdos, y por supuesto de nuevos deseos. "Queda mucho Colegio Mas Camarena por vivir" afirmó Maite Marín.

UNA CAMINO DE ÉXITOS

En este cuarto de siglo el Colegio Mas Camarena ha cuadruplicado sus instalaciones, su última incorporación su Students' Resort un espacio polivalente, dedicado a su residencia, Sports Centre y restaurante de eventos, con más de 100 mil m2.

Además cuenta con unos resultados académicos que avalan su camino de éxitos. Cuenta con la mejor nota de Selectividad alcanzada en la Comunidad Valenciana, con un 8,16 de nota de media, durante sus 11 años de PAU ha manteni-

do el 100% de aprobados y 10 promociones ostentan la mejor nota de selectividad.

En estos años Mas Camarena se han caracterizado por ser un colegio activo, que actúa, que evoluciona con un Proyecto Educativo propio y basado en las mejores metodologías internacionales, con el fin de que cada uno de sus alumnos aprenda a crecer académica y personalmente y contribuyan a construir un mundo mejor.

Es el único colegio de Valencia con la autorización de todos los Programas de la Organización del Bachillerato Internacional en todas sus etapas, incluido Ciclos Formativos. Además es uno de los 5 colegios españoles "Apple Distinguished School" un reconocimiento a su enseñanza innovadora y su buen uso de las tecnologías en educación.

EVOLUCIÓN

"Con el paso de los años hemos ido evolucionando en todos los aspectos. La aplicación de las nuevas tecnologías en el aula ha supuesto una verdadera revolución que ha permitido a los alumnos desarrollar una actitud más activa y participativa. La mentalidad internacional también ha supuesto un gran cambio, debemos observar el mundo para ofrecer al alumno una mirada global, sin olvidar la local." ha afirmado Maite Marín.



**EL CONSORCI
VALÈNCIA INTERIOR
T'ESTÀ BUSCANT**

LA TEUA COL·LABORACIÓ IMPORTA



PER A QUÈ?

Per a formar part de les comissions territorials de
participació ciutadana

T'acostarà a les necessitats de la teua comarca referent a la
gestió dels residus



PARTICIPA!