Dites populars valencianes. Els llibres són mestres que no renyen i amics que no demanen

AÑO XIII
DEL VIERNES 29 DE JULIO AL JUEVES 4 DE AGOSTO DE 2022

EL PERIÓDICO
de aquí

L'Horta Nord
TIRADA: 20.000 EJEMPLARES/MES

Nº 273
LA VOZ DE NUESTROS PUEBLOS, CIUDADES Y COMARCAS
ElPeriodicodeAqui.com
INIGUALABLES

ECONOMÍA

L'Horta Nord reduce en 112 millones la deuda con los bancos en siete años

DIEZ PUEBLOS CONSIGUEN PONER SUS CONTADORES A CERO DESPUÉS DE CASI DOS LEGISLATURAS PÁGINA 6

FOIOS



Escenia es consolida

LA XX EDICIÓ DEL FESTIVAL COMPTA AMB UN GRAN ÈXIT DE PARTICIPACIÓ P16

GENERALITAT VALENCIANA
Conselleria d'Educació, Cultura i Esport

PATERNA



El Ayuntamiento complementa hasta los 450 € las ayudas a los autónomos

► Los interesados las podrán solicitar a partir de septiembre una vez concedida la de la Generalitat Valenciana. P19

ESPECIAL FIESTAS



Burjassot, Museros y Massalfassar celebran sus fiestas mayores P21-23

finkas ng
OFICINA MASSAMAGRELL
by Irene Guijarro
OFICINA MASSAMAGRELL: Passeig Rei en Jaume, 7 Baix
(Junto estación de metro)
961935988



TENEMOS NUEVA OFICINA
En la playa de la Pobla de Farnals.
¡VEN A VISITARNOS!
(en frente del bazar)
Cl. Carabelas, 15
COMPLEJO DELFOS
961347570

Funeraria Vicente Picó
50 años a su servicio
FUNERARIA PICÓ
c/ 208, N 1 ,46113 en MoncadaVelatori
El Temple, Carrer Gil Atrosillo,14,
46119 Náquera.
Próxima apertura en Rafelbuñol,
ctra Barcelona, N 2.
Tfno 610282411
Funeraria Vicente Picó
50 años a su servicio

EL PERIÓDICO de aquí

© Medios Impresos y Digitales de Aquí S.L.no puede ser reproducida, distribuida, comunicada públicamente o utilizada, ni en todo ni en parte, ni registrada en, o transmitida por, un sistema de recuperación de información, en ninguna forma, ni por ningún medio, sea mecánico, fotoquímico, electrónico, magnético, electroóptico, por fotocopia o cualquier otro, ni modificada, alterada o almacenada sin la previa autorización por escrito de la sociedad editora. Queda expresamente prohibida la reproducción de los contenidos de Medios Impresos y Digitales de Aquí S. L. a través de recopilaciones de artículos periodísticos, conforme al Artículo 32.1 de la LEY 23/2006, texto refundido de la Ley de Propiedad Intelectual. Para autorizaciones: redaccion@elperiodicodeaqui.com.

C. C. L'Epicentre
Avenida Fausto Caruana,
37. Piso 3. Despacho 3000.
46520 Puerto de Sagunto

Teléfono: 96 266 56 71
Publicidad: 666 411 185

redaccion@elperiodicodeaqui.com
www.elperiodicodeaqui.com

CEO:
DANI NAVARRO

Delegados
VALÈNCIA:
Dani Navarro
valencia@elperiodicodeaqui.com

ALICANTE / CASTELLÓ:
alicante@elperiodicodeaqui.com
castello@elperiodicodeaqui.com

CAMP DE MORVEDRE:
Borja Pedrós
morvedre@elperiodicodeaqui.com

L'HORTA NORD:
Mª José Ros
horta@elperiodicodeaqui.com

L'HORTA SUD:
Dani Navarro
hortasud@elperiodicodeaqui.com

CAMP DE TÚRIA / LA SERRANIA:
Alba Juan
turia@elperiodicodeaqui.com
laserrania@elperiodicodeaqui.com

PALANCIA / MIJARES:
palancia@elperiodicodeaqui.com

LA PLANA DE UTIEL-REQUENA / LA HOYA DE BUÑOL-CHIVA / EL VALLE DE AYORA-COFRENTES
Laura Florentino
requenautiel@elperiodicodeaqui.com
lahoya@elperiodicodeaqui.com
elvalle@elperiodicodeaqui.com

LA RIBERA ALTA / LA RIBERA BAIXA:
Laura Florentino
laribera@elperiodicodeaqui.com

Comerciales:
publicidad@elperiodicodeaqui.com

DIANA BALLESTAR
691 516 508
web@elperiodicodeaqui.com

M.ª ÁNGELES VILLANUEVA
666 411 185
angeles@elperiodicodeaqui.com

DANI RIERA
636 713 236
dani@elperiodicodeaqui.com

VICENTA CARRASCOSA
666 411 186
vicenta@elperiodicodeaqui.com

Coordinación
Comercial:
DIANA BALLESTAR
Tel. 691 516 508
publicidad@elperiodicodeaqui.com

Eventos:
MIRIAM SÁNCHEZ
Tel. 611 62 41 92
secretaria@elperiodicodeaqui.com

Jefa de redacción digital:
Mª JOSÉ ROS MATEU
horta@elperiodicodeaqui.com

Diseño:
ANA GAUSACH
arte@elperiodicodeaqui.com

Diseño web:
KONOCER SOFTWARE

PRESIDENTE DEL GRUPO:
PERE VALENCIANO

EDITA:
Medios Impresos y Digitales de Aquí S.L.

Depósito Legal: V3531-2012



Refrescos

Enric Palanca
ALCALDE DE LA POBLA DE FARNALS

Puja la temperatura i no només la del temps atmosfèric. El pagament de les contribucions també caldeja l'economia domèstica. L'IBI és l'impost més important de la majoria d'ajuntaments. Aproximadament entre el 40 i el 60% dels ingressos municipals provenen de l'impost sobre béns immobles. Coincidirem que per al servei que donen els ajuntaments al seu veïnat (des de l'enllumenat del carrer a la gestió de qualsevol assumpte particular, passant per cent i una cosa més), els impostos són necessaris. També coincidirem en què la majoria ja anem prou suats com per a incrementar la pressió fiscal.

La notícia refrescant, possiblement la que menys minuts ocupa dels noticiaris, tan encabotats en parlar de foc, sequera i calor, és que el govern d'Espanya prorroga un any més permetre als ajuntaments gastar els seus estalvis sense augmentar els ingressos pressupostaris.

Açò que es coneix com a supressió de les regles fiscals del sostre de la despesa, pot semblar el més normal: els estalvis del poble -que no els deutes- es gasten quan fa falta, veritat? Però les regles fiscals normals no són tan d'anar per casa: allò que entra pel que surt; i lo de més és desequilibri que cal ajustar retallant o recaptant més. La veritat és que amb esta mesura del govern molts ajuntaments del color polític que siguen estan d'enhorabona. L'any 2023 serà un altre bon any per als municipis estalviadors (per molts motius són estalviadors). Disposar d´estalvis significarà no necessitar més impostos en un present que necessita més despeses i al mateix temps pressionar menys fiscalment sobre la majoria de famílies. Fer servir els estalvis del poble que d´altra forma estaven pagant als bancs per tindre'ls immobilitzats és natural quan les dificultats incendien l´actualitat.

Esta mesura, junt als 25.155 milions de fons europeus i 23.840 més del Mecanisme de Recuperació i Resiliència, més altres ajudes menors són un transvasament d´aigua fresca, de glaçons de gel i d´ombra d´arboreda a este ambient recalfat de canvi climàtic o de "canvi de cicle" -jo ja no sé- però que sense dubte, té al darrere la mà de l'home.



¡Cómo está el patio!

Álvaro Gijón Moriana
ABOGADO Y REDACTOR JURÍDICO

Se dice que la expresión "¡Como está el patio!" tiene su origen en los patios de vecinos donde se utilizaba para describir situaciones de bullicio e intranquilidad. Si olvidamos por un minuto que estamos en verano, que las vacaciones ya han comenzado para muchos de nosotros o están a la vuelta de la esquina para otros, y nos paramos a pensar en lo que se avecina a la vuelta de la esquina, como diría la canción Aserejé de Las Ketchup, miedo me da... Hace pocas semanas que los discursos políticos nacionales y europeos que venimos escuchando nos vienen anunciando que la situación económica va a empeorar en otoño como consecuencia de un posible corte de gas y petróleo ruso a los países de la Unión Europea.

Como dijo Josep Borell el otro día, estamos en guerra, a pesar de que en las ciudades europeas no estén cayendo bombas, y esto conlleva una serie de consecuencias económicas que ya estamos sufriendo, y que por descontado van a agudizarse en los próximos meses.

Y es que, por sorprendente que parezca ahora, hasta hace solamente unos pocos meses Rusia era un socio preferente e indispensable para la Unión Europea. Hasta ahora, la colaboración económica entre europeos y rusos había permitido mejorar nuestras condiciones de vida y con la invasión de Ucrania se ha puesto fin a años de paz y progreso en nuestro continente. Cuando digo que esta asociación entre países había permitido mejorar nuestras condiciones de vida estoy incluyendo también a los ciudadanos rusos, ya que, a pesar de que Rusia es una "democracia" y que no existe un reconocimiento a los derechos y libertades que tenemos en Europa, es innegable que la situación económica de sus ciudadanos ha mejorado durante estas últimas décadas.

Aunque no lo apreciemos, el momento histórico en el que nos encontramos es muy importante, iniciamos un periodo de retroceso, que esperemos sea solamente económico, y que tardaremos años en solventar hasta que el régimen de Putin caiga o consigamos importar materias primas de otros países, y, por tanto, dejemos de depender de Rusia.

Si me permitís la expresión, durante muchos años hemos ido alimentando al monstruo hasta que lo hemos hecho lo suficientemente fuerte como para jugar a la guerra con total desprecio a la vida humana. Sin duda, es momento de hacer autocrítica pero también de buscar soluciones para conseguir que se ponga fin a esta guerra sin sentido. Asimismo, va a seguir siendo necesario continuar adoptando medias económicas para evitar que las rentas medias y bajas paguen los platos rotos de esta crisis que se avecina.

Deseo que Putin deje de jugar a hundir la flota, piense que detrás de cada fallecido queda una familia rota y que sus delirios imperialistas han dejado a toda una generación de ucranianos destrozada por décadas.

En fin, no nos va a quedar otra que "atarnos los machos" y hacer frente a lo que venga, después de la crisis financiera y de la pandemia estamos ya "curados de espanto", sin duda nuestra capacidad de resiliencia no tiene límites.

Ya tendremos tiempo para decir: ¡Cómo está el patio!

BIEN



Después del parón provocado por la crisis sanitaria del coronavirur, las fiestas recuperan la normalidad con unas programaciones repletas de actos, algunos de ellos muy esperados por los vecinos. ¡Felices Fiestas!



XARXES

Seguidores del grupo
▸TOTAL 81.000

@AquiHortaNord

▸SEGUIDORES 1.710

▸SEGUIDORES 3.452



Alguien tenía que decirlo

Miguel Bailach

PORTAVOZ DEL PP EN EL AYUNTAMIENTO DE MASSAMAGRELL

Estoy harto, cansado de los proyectos vacíos, de las palabras huecas, de las mentiras para resistir un pleno más, de las fotos de postureo donde se roza el ridículo, como aquella que le daba a un trabajador municipal una señal de tráfico haciendo ver que le estaba ayudando. Harto de hoy te llamo porque me haces falta y mañana paso de ti porque ya tengo los votos necesarios para hacer lo que yo quiera. Harto del sí, sí, yo lo incluyo y luego no lo hago. Harto de la soberbia del personaje cuando tras advertirle de que van a hacer mal las cosas no lo reconoce, no hace caso, ocurre lo que le hemos advertido que iba a pasar y luego busca culpables en otros, siempre son los otros.

Ha perdido cientos de miles de euros a lo largo de estos últimos años, el ayuntamiento de Massamagrell ha tenido que devolver dinero de ayudas sociales que ya nos habían dado porque no se lo habían gastado, subvenciones que no se han ejecutado a tiempo y que hemos dejado escapar o hemos tenido que asumir el coste con nuestros recursos municipales no pudiendo destinar ese dinero a otras cosas. Se ha gastado más de 250.000 euros en 7 años en publicidad y propaganda. Ha derrochado tiempo y dinero público en viajes de dudosa o nula rentabilidad para los ciudadanos de Massamagrell, menos para él. Ha tardado más de 5 años en poner en marcha el Plan Edificant para mejorar las instalaciones educativas de nuestro pueblo, que no verán las obras hasta dentro de más de un año. Ha desatendido a vecinos que le iban con problemas del día a día porque no estaba en horario de trabajo. Ha sido el único alcalde reprobado por el pleno por su actuación parcial y sectaria en la pandemia. Ha dicho que no podía hacer ciertos gastos porque la oposición no se las aprobaba, y eso era mentira, es él el único responsable de no seguir con los procedimientos legales que sistemáticamente NO cumple. Ha sido el único alcalde que no presentó unos presupuestos porque no le dio la gana, que no abrió la piscina el año pasado porque así lo decidió él, intentado que asumiésemos la responsabilidad nosotros... cosa que no aceptamos, y es que eso de repartir las culpas ya os digo que es su tónica habitual.

Mintió cuando dijo que iban a municipalizar la limpieza viaria, cuando en realidad la han vuelto a sacar a concurso con años de retraso, y aún estamos en ello, con errores tras errores que retrasan el nuevo contrato. Seguimos a día de hoy sin saber el coste real del nuevo campo de fútbol, que tardó más de 4 años en ponerse en marcha después de haberse recepcionado. Es el alcade con más reparos de legalidad de la historia de Massamagrell y cada día le abandona más gente (trabajadores y políticos) ante una caos de gestión que ha llevado al ayuntamiento a un límite inaguantable.

A estas alturas ya casi todos sabréis de quién hablo: Paco Gómez, alcalde socialista de nuestro pueblo, y ahora que se ha convertido en un fervoroso creyente, le invito a que ejerza como tal y que reconozca sus pecados, que haga propósito de enmienda, y ya si eso la penitencia que se la pongan los vecinos de Massamagrell en las próximas elecciones.



Las fiestas en precampaña electoral

Toni Subiela

PORTAVOZ DEL GRUPO MUNICIPAL DE CIUDADANOS EN EL AYUNTAMIENTO DE BURJASSOT

A menos de un año para las próximas elecciones municipales, estas fiestas patronales van a ser las últimas antes de que los vecinos vuelvan a elegir a sus concejales, y eso no ha pasado desapercibido en Burjassot, y seguramente en ningún pueblo.

En nuestro querido pueblo hemos pasado de tener dos orquestas, tres discomóviles y un espectáculo musical, a que este verano podamos disfrutar de Ana Guerra y Bustamante. El salto cualitativo, y sobre todo cuantitativo, es realmente llamativo.

Está asimilado en nuestra cultura política municipal que en el último año de mandato tienen que tirar la casa por la ventana. Cosa que sería menos criticable si durante los tres años anteriores no se hubieran dedicado a rascarse la barriga y dormir la siesta a la sombra de una garrofera.

Sin duda, lo mejor que le puede pasar a Burjassot es que se acerquen las elecciones municipales, porque a los tres años de abandono le llega ahora uno intensivo de reparación. Y no solo se ha multiplicado el presupuesto para las fiestas patronales. En septiembre arranca el nuevo contrato de limpieza, que casi duplica en gasto al anterior y falta nos hace, porque tenemos el pueblo más sucio de la comarca. Y a final de año se van a gastar casi un millón de euros en reasfaltar medio pueblo, cuando llevamos todo el mandato denunciando los socavones y el peligro que supone tener tan abandonadas nuestras vías públicas.

En fin, que bienvenidas sean las elecciones si con eso conseguimos arreglar Burjassot, pero es una pena que algunos opten por dejarlo estropearse tanto sólo para que se note más la inversión preelectoral. Si yo gobernara me sería mucho más gratificante pasear durante los cuatro años por un pueblo en el que diera gusto vivir gracias a mi gestión. No acabo de entender qué placer pueden encontrar en ver cómo se deteriora el pueblo durante tres años gracias a su inacción.

Sea como sea, disfrutemos de Ana Guerra y Bustamante, de la orquesta Módena, a la que, por cierto, deberíamos hacer hija adoptiva de Burjassot, de la bajada de Sant Roc, de los traslados, del concurso de castillos y de todo aquello que conforme las fiestas patronales de Burjassot porque nos lo hemos ganado. Nos hemos ganado disfrutar de unas buenas fiestas después de estos veranos de Covid y tacañísimo político.



Con la lengua fuera

Susana Gisbert

FISCAL Y ESCRITORA (TWITTER @GISB_SUS)

No sé si es cosa mía, pero estos días tengo la sensación de que ando con la lengua fuera en todo momento. Entre el calor y ese síndrome del fin del mundo que parece aquejarnos cada mes de julio, lo cierto es que no me da la vida para nada. O para casi nada.

Va a ser, probablemente, y si las cifras de la pandemia no lo impiden, el primer verano "normal" en mucho tiempo. Siempre que se pueda llamar normal a vivir con una crisis económica como una espada de Damocles encima y con una guerra a las puertas de nuestra Europa que amenaza con volverse interminable.

Pero hemos vuelto a ver unos informativos que se parecen tanto a los de antes de la pandemia que podrían ser los mismos. El calor extremo y los incendios, los malditos incendios, una desgracia que lejos de acabarse cada día parece ensañarse más co nuestros montes.

Sin embargo, esa sensación de ir con la lengua fuera va un poco más allá. Se debe al calor, desde luego, pero también a que llegamos a las vacaciones con las fuerzas tan justas que más que llegar a ellas parece que nos arrastramos.

Mientras tanto, el síndrome del fin del mundo del que hablaba antes emerge en toda su plenitud como cada verano. En oficinas y despachos, negocios y negociados, el virus de "hay que acabar esto antes de las vacaciones" se extiende como la pólvora. Y desencadena sus efectos como la primera ficha de dominó que se tumba en una de esos montajes que aspiran a un récord Guiness.

A todo esto hay que añadir otra cosa, esa especie de competitividad que nos entra por encontrar un espacio de vacaciones de deje a todo el mundo boquiabierto. A veces tengo la sensación que se buscan más pensando en lo que vamos a epatar contándolo a la vuelta, que en lo que realmente vamos a disfrutar. Aunque igual es cosa mía

En cualquier caso, mezclar ambas cosas, la lengua fuera y el síndrome del fin del mundo, es un cóctel letal. Se desatan los nervios, y la ansiedad, que pueden desembocar en cosas peores. Se oye constantemente la frase "no me da la vida" que antes abominaba pero ahora me parece tan real que no dejo de pensar en ella.

Pero tranquilicémonos, que ya queda menos. En nada estamos ya de vuelta quejándonos de lo cortas que se han hecho las vacaciones, aunque hayamos llegado a ellas reptando. Y si alguien no me cree, tiempo al tiempo.

La profesión de escuchar

ConfEsta mañana me he sentido igual que debe sentirse un psicólogo. Por qué, dirán ustedes. Me dirigía yo a coger el autobús con cierta prisa, cuando me encontré de frente con una amiga a la que no veía desde hacía quizás dos o tres años, tiempo más que suficiente para que ocurran infinidad de cosas. Tras cambiar los primeros saludos, continuamos hablando sobre esas cosas insulsas que se dicen de forma casi automática. Entre tanto vi pasar a mi autobús por detrás y me resigné a esperar el próximo, mientras mi amiga seguía hablando. La charla o mejor dicho el soliloquio de mi amiga, continuaba inexorable y sin pausa. Dije antes que en dos o tres años pueden ocurrir infinidad de cosas. Pues sí, mi amiga me las contó todas. El tiempo continuaba corriendo y la charla parecía no tener fin. Tuve que dejar pasar hasta cuatro autobuses, por lo que calculo que estuve unos tres cuartos de hora de plantón escuchando cuitas. Al despedirnos me dijo sonriendo irónicamente lo importante que era saber escuchar. Yo estuve asintiendo con la cabeza todo el tiempo, supongo que con la misma actitud que el psicólogo mantiene con su paciente. Con esa sensación y agotado por el plantón, subí por fin al autobús camino de casa. Al bajar me encontré de cara con otro amigo, el cual está pasando un mal momento y entendí que necesitara hablar, al menos como terapia para sus problemas. Y allí estaba yo para escuchar nuevamente lo que ya me había contado otras dos veces con anterioridad y que, a sabiendas de que se repetía, me lo volvía a contar de nuevo. Otra vez me sentí como un psicólogo aunque sin diván, sin minuta y sin diploma oficial en la pared, pero tan operativo como si lo tuviera. No acaba ahí la cosa.

Después de comer me llamó mi hermano al móvil para contarme lo de siempre: que está muy cansado, que trabaja más que nadie, que está solo y todo tiene que hacerlo él, que le duele aquí, que le duele allá. No tuve más remedio que escuchar hasta el final todas sus quejas y como recomendación de psicólogo en ejercicio, le dije que hacía mucho calor y que tenía que beber mucha agua.

Ahora, cuando salgo del café, son las seis de la tarde y no descarto encontrarme con alguien que necesite hablar y que me coja por delante aunque no me conozca de nada. Yo me quejo pero a lo mejor ahí está mi futuro. La profesión de escuchar, seas psicólogo, confesor o un simple vecino, creo que no estará nunca en crisis. La gente necesitamos hablar y descargar así las toxinas que se nos atragantan. Ya os contaré si al final me dedico a ello.



Rafa Escrig

HTTPS://WWW.FACEBOOK.COM
RAFA.ESCRIGFAYOS

JAVIER VALERO NAVARRÓN
PRESIDENTE DEL PP DE BONREPÒS I MIRAMBELL

"Yo no soy un héroe, pero soy hijo de Bonrepòs i Mirambell y me duele que engañen a mis vecinos"

JAVIER VALERO SUSTITUYE A FERNANDO TRÁVER AL FRENTE DEL PP LOCAL

■ M. J. ROS | **BONREPÒS**

En marzo de este año, Javier Valero cogió las riendas del PP de su pueblo natal, Bonrepòs i Mirambell, al convertirse en el nuevo presidente local. Valero sustituye al hasta ahora líder de la formación en esta población Fernando Traver, quién después de una década de dedicación a la política municipal tomó la decisión de dejar su acta de concejal y desvincularse de la primera línea por temas laborales. Javier Valero tiene 37 años y lleva tres en la política activa.

► ¿Cómo fue el momento en el que decide dar una paso adelante para liderar el proyecto del Partido Popular en Bonrepòs i Mirambell?

► Fue un momento doloroso, porque me sentí engañado y ninguneado por el actual equipo de gobierno de mi propio pueblo. La historia empieza el día que apunto a mi hija a 'l'Escola d'Estiu' de nuestro pueblo. Nos dimos cuenta más tarde que, por circunstancias personales y laborales, no teníamos quien pudiera recogerla. Una semana antes de comenzar, mi mujer se acercó para decirles que la plaza de nuestra hija la ocupase otro niño o niña, había una larga lista de espera y no queríamos perjudicar a nadie. Además, preguntamos si teníamos que hacer algún escrito para que quedara constancia de la baja de nuestra hija. Muy amablemente nos dijeron que no era necesario y que nos agradecían el gesto, así podrían avisar a otro niño o niña que sí pudiera ocupar la plaza vacante. Así ocurrió, la plaza la ocupó otro menor y desde el Ayuntamiento, el concejal de Educación, José Manuel Alberich, nos dijo que nos devolverían íntegro el dinero, ya que nuestra hija no había asistido a ninguna clase y, además, habíamos avisado con tiempo más que suficiente. El caso es que pasaron los meses y el dinero no nos lo devolvían. Lo solicitamos en varias ocasiones al concejal, pero nos daba largas o simplemente nos ignoraba. En el mes de febrero, más de seis meses después de la baja de mi hija en la 'l'Escola d'Estiu', un Policía Local nos entrega un escrito donde nos deniegan la devolución del dinero porque, según su entender, no habíamos avisado con suficiente tiempo, cuando eso era rotundamente falso. En aquel momento me vino a la mente la cantidad de personas indefensas del pueblo; ancianos, matrimonios jóvenes que no paran de trabajar y no tienen tiempo para nada, personas mayores sin estudios, propietarios de pequeños comercios y un largo etcétera, que lo más probable es que estén siendo engañados por el propio equipo de gobierno de su pueblo, que en vez de velar por los intereses de los vecinos están a explotarlos. Yo no soy un héroe ni nada que se le parezca, lo tengo claro, pero soy hijo de Bonrepós i Mirambel y me duele que engañen a mis vecinos y vecinas. Fue entonces cuando decidí ponerme en manos de mi Partido para encabezar un proyecto de futuro y sacar de nuestro Ayuntamiento a un equipo que solo ve por sus intereses, ignorando las necesidades reales de los vecino y vecinas de Bonrepós i Mirambell.



El actual presidente del PP de Bonrepòs i Mirambell, Javier Valero. / EPDA

> **Mi partido va a aportar soluciones a los problemas actuales y, a partir de septiembre, desvelaremos en lo que llevamos trabajando durante la legislatura"**

► La política local puede llegar a producir bastante desgaste, ¿valoró los pros y contras de su decisión?

► Soy consciente de que la mayor perjudicada, al tomar la decisión de dedicarme a la política, es mi familia. Antes de decir que sí, lo hablé con tranquilidad con mi mujer y soy muy afortunado, ya que por su parte tengo un total e incondicional apoyo. Contar a mi lado con una mujer que, como yo, quiere ver un pueblo lleno de vida y que el día que nos vayamos, dejemos a nuestros hijos un pueblo mejor es de agradecer, soy afortunado. En la actualidad no dejo de trabajar por y para el pueblo y lo hago sin cobrar un solo céntimo. Trabajamos buscando ideas y proyectos organizando y estudiando lo que ocurre en nuestro Ayuntamiento y para eso hacemos una escucha activa de las inquietudes de los vecinos y vecinas. Todo el equipo de concejales, el equipo directivo local, afiliados y simpatizantes de nuestro grupo con su entrega e ilusión, me dan las fuerzas necesarias para trabajar para conseguir un pueblo mucho mejor del que sentirnos orgullosos. Así que sí, he valorado los pros y los contras y estoy muy feliz liderando un grupo que puede dar muchas alegrías a todos los habitantes de la localidad de Bonrepòs i Mirambell.

► Para los ciudadanos que no le conocen todavía, ¿quién es Javier Valero?

► En el pueblo me conocen por Javi, ya que nací y me crié aquí. Soy un hijo orgulloso de Bonrepós i Mirambell. Un chico del pueblo que nació de los mejores padres que podía tener. En el fondo soy un fiel reflejo de ellos, humilde, trabajador y alegre. Por desgracia, mis padres ya no están con nosotros y aún así sus enseñanzas perduran en mi interior. Ellos me educaron para que luchase por crear un mundo mejor, para los míos y los que me rodean, siempre me dijeron que una buena persona no deja de lado a los suyos y mucho menos a su familia, que es el bien más preciado que hay en la vida. En cuanto a mi vida laboral, trabajo de gestor comercial desde hace muchos años, profesión que me encanta porque me gusta el trato con las personas. Tanto mis estudios como mi vida laboral siempre estuvieron enfocados en el trato con las personas.

► Parece ser que la del PP no fue la única invitación que recibió para participar en la política de su pueblo, ¿por qué optó al final por la formación liderada por Mazón?

► Bonrepòs i Mirambell siempre ha sido un pueblo familiar y acogedor, que ni tan siquiera rozaba el conflicto político de crispación actual, por eso el PSOE, en época de Vicenta Bosch, vino a mi casa para afiliarme al partido que representaba, el día que cumplí 18 años. También en el año 2019 la vicepresidenta de la diputación Mª Josep Amigó intentó, a través de mensajes por WhatsApp, inscribirme en las listas de las anteriores elecciones. Han contactado conmigo para acercarme a sus formaciones y lo cierto es que se lo agradezco, porque en el fondo me están enviando la señal de que ven en mí un candidato a formar parte de la política de Bonrepós i Mirambell. Al final, no tuvieron éxito al intentar afiliarme a sus filas porque mi personalidad, mis ideales y mis pensamientos políticos siempre han estado ligados al grupo del Partido Popular. Además, coincidió todo con dos hechos relevantes: la proclamación de Vicent Mompó como presidente provincial del Partido Popular, el cual siempre que he necesitado algo, siempre lo he tenido ahí apoyándome. Y la aparición de Carlos Mazón como nuestro presidente y candidato a presidir la Generalitat Valenciana con grandes ideas y soluciones a los problemas actuales en los que se encuentra nuestra Comunidad Autónoma. ¿Cómo decir que no?

► En estos tres años de participación activa, ¿ha podido analizar cuál es la situación de Bonrepòs i Mirambell?

► Pues la verdad es que los datos no son muy buenos y lo que hemos descubierto nos llena de tristeza. Se están gastando todo el dinero que no se han querido gastar durante tres años en el último año de su mandato para poder engañar al electorado inaugurando obras, todo, cara a las elecciones. El equipo de gobierno del Ayuntamiento sigue en la misma rutina de inmovilidad y propaganda. Solo hay que ver lo que hacen, gastan más energía en su propia promoción que en la gestión del Ayuntamiento. Raquel, la alcaldesa, está más preocupada de salir en las fotos, que en dar las soluciones oportunas a los problemas diarios. Una persona que está haciendo las maletas políticas para irse a Valencia y dar su espantada política lejos de nuestro pueblo. Es una vergüenza.

► ¿Qué puede aportar su partido a la gestión local?

► Soluciones a los actuales problemas y a partir de septiembre desvelaremos poco a poco en lo que llevamos trabajando durante toda esta legislatura. Necesitamos dar un salto cualitativo a nuestro pueblo, Bonrepós i Mirambell, para que sea un re-

ferente en cuanto a gestión, administración y servicios. Estamos centrados en crear un futuro próspero y estoy seguro de que podemos lograrlo si los vecinos y vecinas nos dan su apoyo en las próximas elecciones.

▶ ¿Cuáles son esos temas que, a su modo de entender, requieren de una solución más urgente o no se han gestionado de manera correcta?

▶ Los temas son tres y de sobra conocidos. Limpieza: el pueblo está sucio y descuidado. Ya no es un rumor, es un clamor del pueblo que está en el boca a boca diario, en las redes sociales y en la mente de todos. El descuido en la limpieza e higienización viaria de nuestro pueblo es algo que debería darle vergüenza al actual equipo de gobierno del Ayuntamiento. Sanidad: no podemos obviar que hemos pasado una pandemia a nivel mundial, pero tampoco podemos olvidarnos de que nuestro centro de Salud ha sido muy sobrepasado por los acontecimientos. El actual equipo de gobierno del Ayuntamiento no ha sabido ni ha dado una solución rápida y eficaz para ayudar a los vecinos y vecinas. Seguridad: esto es muy duro. Votar el PSOE para no cubrir una plaza de Policía Local porque por las noches no suele pasar nada y que si pasa algo, dicen con toda la cara del mundo, nos ayudará la Guardia Civil. Al final están enviando el mensaje a todos los delincuentes de que por las noches en Bonrepós i Mirambell pueden campar a sus anchas porque cuando llegue la Guardia Civil ya podréis estar tranquilos en vuestras casas. Por favor, este es un punto muy delicado, no podemos jugar con la inseguridad ciudadana, el miedo y la incertidumbre de qué pasará si bajo a tirar la basura.

> **Desde nuestro partido se están cerrando unos candidatos espectaculares para los municipios de nuestra comarca y así desbancar a la izquierda"**

▶ Si no ocurre nada, usted encabezará el cartel del PP en las elecciones locales de 2023, ¿se siente respaldado por sus compañeros?

▶ Claro que sí. No solo a nivel local; por mis concejales, equipo directivo y afiliados, sino a nivel comarcal y provincial. En realidad no es una decisión que haya tomado yo, ya que la última palabra siempre la tiene nuestro Presidente Vicent Mompó, pero las ideas, la ganas por hacer las cosas bien y los proyectos de futuro que tenemos en mente, son coincidentes y unas herramientas poderosas para alcanzar nuestro objetivo, la mejora de nuestro pueblo.

▶ ¿Está contando con la ayuda de su antecesor Fernando Tráver en esta nueva andadura?

▶ Sí, por supuesto, ese fue el trato al que llegamos, que cada vez que lo necesitase, lo llamara. Ha sido un buen alcalde y es un referente para mí, además de un buen amigo.

▶ ¿Ya ha decidido quiénes serán las personas que le acompañarán en esa lista?

▶ Estamos diseñando la mejor lista. Somos muchos los que queremos estar en ella. Hay muchas personas a las que les encanta nuestro proyecto y quieren trabajar para mejorar su pueblo, vienen con mucha ilusión y ganas de trabajar. Es increíble la cantidad de personas que hay en Bonrepòs i Mirambell con ganas de darle otro rumbo a las políticas que tenemos en nuestro municipio en post de un futuro mejor.

▶ ¿Cómo son sus relaciones con las nuevas direcciones tanto comarcal, como provincial o autonómica del Partido Popular?

▶ La relación es espectacular. Empezando por Pedro Cuesta, que es una gran persona que no deja de aconsejarme y eso es algo que se lo agradezco de corazón. Le sigue la magnífica figura de Vicent Mompó que escucha y apoya nuestras ideas y aporta las suyas con generosidad y podríamos cerrar el círculo con Carlos Mazón, que aporta ganas, inteligencia, soluciones y nos apoya para llevar a cabo nuestras ideas de futuro. ¿Qué decir? Me siento muy respaldado por este gran equipo, que por suerte nos lidera.

▶ ¿Considera que es momento de recuperar poder en la comarca tras años de mayorías de izquierdas?

▶ Es la hora, no podemos seguir con estas políticas partidistas que solo piensan en su bienestar y no en el bien común. Desde nuestro partido se están cerrando unos candidatos espectaculares para los municipios de nuestra comarca y así desbancar a la izquierda. Basta ya de que nos mientan y no den soluciones a los problemas reales, del día a día, de los vecinos. Pero si además lo trasladas a Bonrepòs i Mirambell, creo que las políticas locales en nuestra población han sido más parecidas a una película de la mafia de los años cuarenta o cincuenta de la camorra italiana. Acusaciones, juicios y dimes y diretes entre ellos, dejando a la deriva un pueblo que actualmente tiene una alcaldesa a la cual, todo hay que decirlo, nadie ha votado. Además, de que está, vuelvo a repetir, más preocupada de salir en la foto para que la promocionen lejos de aquí que en buscar soluciones a los problemas del pueblo.

▶ ¿Va a por todas?

▶ ¿Hay otra manera? Voy a ganar unas elecciones, siempre que la dirección de mi partido lo quiera y sobre todo, siempre que el pueblo de Bonrepòs i Mirambell vea en mí al hijo del pueblo digno de representarlos. En el fondo yo soy como ellos, un vecino más que quiere ayudar a que el pueblo avance hacía un futuro mejor. ¡Nuestro pueblo se merece más!



ECONOMÍA

L'Horta Nord reduce en 112 millones la deuda con los bancos en siete años

SEGÚN EL MINISTERIO DE HACIENDA, DIEZ AYUNTAMIENTOS TIENEN EL CONTADOR A CERO CON DATOS DE DICIEMBRE DE 2021

■ MARÍA JOSÉ ROS | **PATERNA**

Atrás quedaron las criticadas políticas de austeridad impuestas por la administración central a través de la conocida como 'Ley Montoro' que tuvieron graves consecuencias para unos municipios maniatados durante años a la hora de realizar inversiones o desarrollar políticas sociales. Después de atravesar momentos económicos complicados para muchas arcas locales, los gobiernos que cogieron las riendas en 2015 se pusieron manos a la obra para tratar de sanear unas cuentas que, en algunos casos, estaban en la UCI (Unidad de Cuidados Intensivos). Los resultados de esta esfuerzo ya son visibles y la deuda viva (con los bancos) de los ayuntamientos de la comarca de l'Horta Nord se ha reducido en 112 millones de euros en los últimos siete años (de 2014 a 2021).

Así se deriva de la información sobre el saldo de deuda viva de las administraciones locales a cierre de 2021 que el Ministerio de Hacienda ha hecho público a mediados de este ejercicio económico. Aunque cada municipio refleja una realidad distinta, si hablamos de media comarcal la deuda se ha reducido, como señalábamos, en 112 millones de euros en los últimos siete años, pasando de 175 millones que se adeudaban en 2014 a los 63 millones de 2021.

Cabe destacar que de los 23 ayuntamientos que hay en la comarca, diez no presentan ni un solo euro de deuda al Ministero de Hacienda en esas fechas, aunque la cifra sería mayor todavía con los datos de mediados de este año ya que son algunos más los consistorios que se han sumado a la deuda cero. En esta situación está la población de Albuixech, donde han pasado de los 756.000 euros de 2014 a la deuda cero de la actualidad. Recientemente, era Almàssera la localidad que lograba esa deuda cero después de haber llegado a deber más de siete millones de euros. Emperador sigue también presumiendo de buena salud económica. El cuarto pueblo de esta lista es Massamagrell, donde en las dos últimas legislaturas se ha rebajado la deuda con los bancos desde 1,2 millones a cero. Lo mismo ha hecho el gobierno local de Meliana pasando de los 402.000 euros de 2014 a las cuentas saneadas que presentaba ya en diciembre de 2018 y que sigue teniendo en los datos publicados por Hacienda en 2021. Otros municipios que sacarían un sobresaliente en gestión económica serían Moncada, La Pobla de Farnals, Rocafort, Tavernes Blanques y Vinalesa, todos también con deuda cero, según los datos del Ministerio de Hacienda.

DEUDA VIVA DE LOS AYUNTAMIENTOS

MUNICIPIO	2014	2021	DIFERENCIA
Albalat dels Sorells	1.120.000	425.000	-695.000
Alboraia	49.216.000	22.249.000	-26.967.000
Albuixech	756.000	0	-756.000
Alfara del Patriarca	1.131.000	230.000	-7.131.000
Almàssera	7.361.000	0	-1.1131.000
Bonrepòs i Mirambell	1.079.000	216.000	-863.000
Burjassot	22.427.000	3.407.000	-19.020.000
Emperador	0	0	0
Foios	4.322.000	919.000	-3.403.000
Godella	6.472.000	7.712.000	+1.240.000
Massalfassar	531.000	40.000	-491.000
Massamagrell	1.208.000	0	-1.208.000
Meliana	402.000	0	-402.000
Moncada	8.884.000	0	-8.884.000
Museros	1.790.000	551.000	-1.239.000
Paterna	42.464.000	17.880.000	-24.584.000
Pobla de Farnals	1.991.000	0	-1.991.000
Puig	6.580.000	3.664.000	-2.916.000
Puçol	6.180.000	4.088.000	-2.092.000
Rafelbunyol	7.325.000	1.734.000	-5.591.000
Rocafort	1.003.000	0	-1.003.000
Tavernes Blanques	2.148.000	0	-2.148.000
Vinalesa	732.000	0	-732.000
TOTAL	175.122.000	63.114.000	-112.008.000

Datos publicados con fecha de diciembre de 2021. / FUENTE: MINISTERIO DE HACIENDA

En el primer semestre de este año 2022, la tendencia sigue siendo a la baja aunque estos datos serán recogidos y publicados por la administración central a lo largo del próximo año

CON DEUDA

El ayuntamiento más endeudado de la comarca en términos absolutos sigue siendo Alboraya, con 22 millones pendientes de pago, aunque la cifra dista mucho de los más de 49 millones que alcanzó en su día con el exalcalde Manuel Álvaro (PP), cuando se convirtió en el consistorio más endeudado de España. Godella es el único donde se ha visto incrementada a raíz de la conocida como Sentencia de las Monjas que sacudió en su momento las arcas municipales, donde se sigue intentando reducir una deuda que, con fecha de 30 de diciembre de 2021, alcanzaba los 7,7 millones de euros.

El listado de municipios que a finales del año pasado todavía no habían puesto su contador a cero son Albalat dels Sorells, con una deuda de 425.000 euros frente al 1,1 millón que de debía en 2014; en Alfara del Patriarca presentan una deuda viva de 230.000; Bonrepòs i Mirambell ha pasado de un millón de euros a 216.000 en estos siete años; Burjassot ha reducido su deuda en 19 millones de euros y le quedan por abonar 3,4 millones; Foios debía a fecha de 31 de diciembre de 2019 la cantidad de 919.000 euros después de bajar la deuda en 3,4 millones; Massalfassar tiene una deuda viva de 40.000 euros; la de Museros asciende a 551.000 euros; Paterna debe a los bancos 17,8 millones, de los 42 que debía antes del cambio de gobierno; El Puig presenta una deuda viva de 3,6 millones; Puçol debe 4 millones y Rafelbunyol, 1,7 millones de euros.

Pese a no tener el contador a cero, es cierto que en todos ellos se han reducido considerablemente las cantidades pendientes de pago en las últimas legislaturas con casos llamativos como los de Rafelbunyol o Moncada que han bajado la deuda en 5,5 millones u 8,8 millones respectivamente.

También cabe reseñar que en el primer semestre de este año 2022, algunos pueblos han seguido bajando esa deuda viva, uno datos que se publicarán al año que viene.



#STOP AL FOC

A LA NATURA, **SENTIT COMÚ**

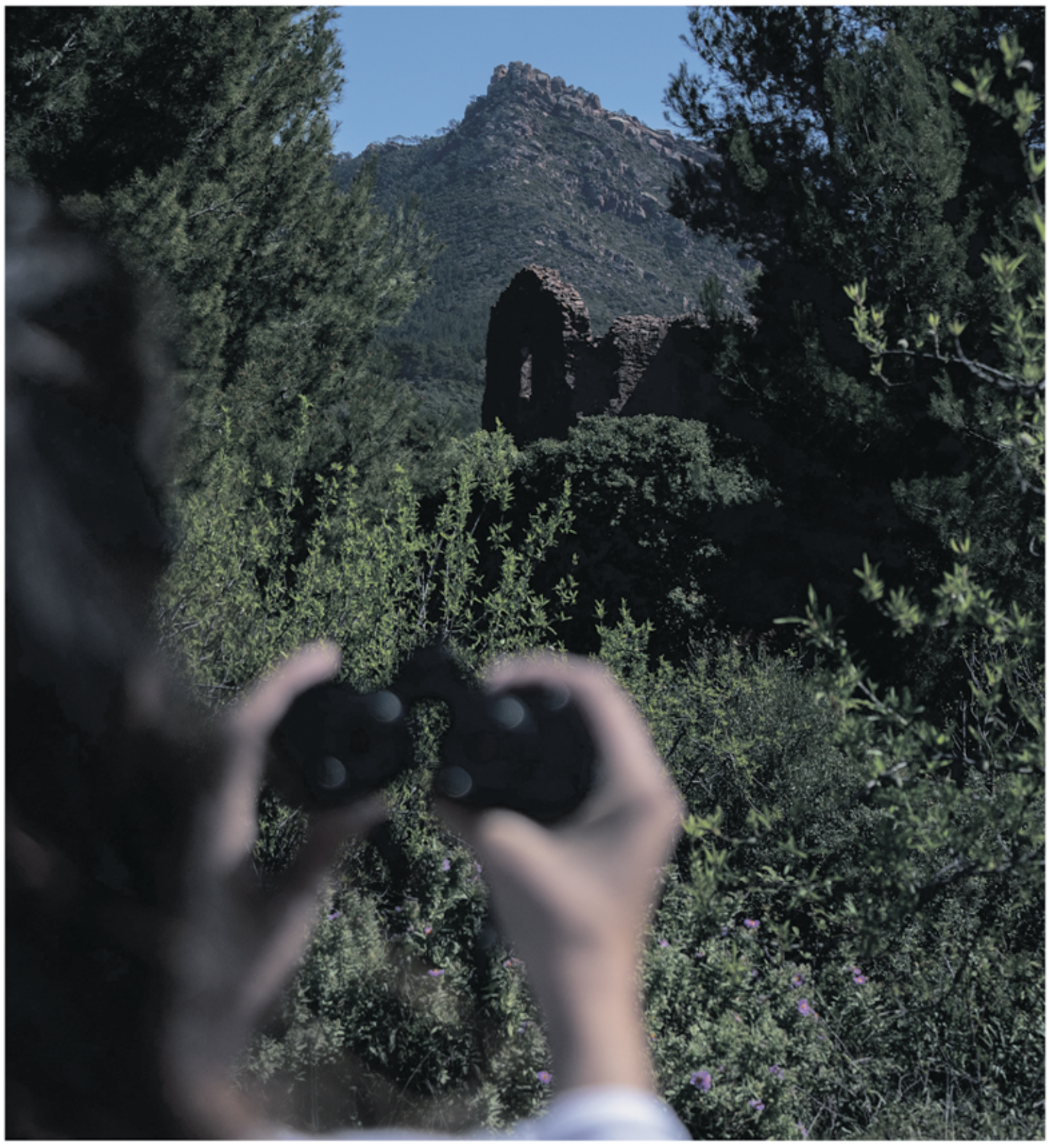

Cinc sentits per a disfrutar de la natura, només un per a conservar-la: el sentit comú

GENERALITAT VALENCIANA | TOTS A UNA veu

TELÈFON D'EMERGÈNCIES COMUNITAT VALENCIANA 112

BONREPÒS I MIRAMBELL

Bonrepòs i Mirambell aprueba invertir 238.190 € del remanente

EL AYUNTAMIENTO RECIBE UNA SUBVENCIÓN DE 46.000 € DEL IVACE PARA LA RENOVACIÓN DEL ALUMBRADO PÚBLICO

■ REDACCIÓN | **BONREPÒS**

El Ayuntamiento de Bonrepòs i Mirambell ha aprobado en su último pleno, por mayoría con la abstención del PP, una modificación presupuestaria para incorporar el remanente de tesorería al presupuesto de 2022. Así, el Consistorio invertirá un total de 238.190,38 euros en diferentes acciones con el objetivo de continuar mejorando el municipio.

Entre las inversiones previstas, el Ayuntamiento ha aprobado destinar 68.000 euros al Plan de Mejora de Parques y Jardines para la renovación de los parques que quedan pendientes de ejecutar.

La operación planteada con esta modificación de crédito también refuerza con 27.500 euros el proyecto de renovación de las aceras de la calle Gabriel Esteve y con 25.000 euros el equipamiento necesario de la Llar para su próxima apertura.

Asimismo, un total de 23.000 euros se invertirán en las canalizaciones necesarias para la instalación de los prefabricados que se utilizarán durante la obra del colegio. También se destinará una parte del remanente de tesorería a la instalación de nuevo arbolado, así como a la dotación de equipamiento del bar de la piscina, entre otras cuestiones.



Celebración del pleno en el Ayuntamiento de Bonrepòs i Mirambell. / EPDA

Por otra parte, el pleno también ha aprobado otras dos modificaciones presupuestarias más. Una de ellas, con 40.000 euros, para llevar a cabo las propuestas de los Presupuestos Participativos. La otra corresponde a la subvención del IVACE para la renovación de la instalación del alumbrado público, con la que el Ayuntamiento recibirá 46.000 euros, que contó con la abstención de grupo Compromís.

Otros de los asuntos contemplados en el orden del día que se han aprobado por unanimidad han sido las bases reguladoras de la concesión de subvenciones por el nacimiento, acogimiento o adopción mediante 'Cheque Bebé 2022' y las bases reguladoras de la concesión de becas del comedor para el curso 2022-2023. El pleno también ha aprobado la adhesión a la Agència Valenciana de Protecció del Territori, así como la adhesión a la asociación 'Ciudades que caminan' con el objetivo de convertir a los peatones en los máximos protagonistas de la movilidad urbana y del espacio público.

Por otro lado, la moción para la abolición de la prostitución presentada por el Grupo Municipal Socialista se ha aprobado por mayoría, por lo que se iniciarán los trámites para la elaboración de la Ordenanza Municipal para la Abolición de la Prostitución.

La moción del Partido Popular sobre la adhesión a Eulodia ha sido rechazada con los votos en contra de Compromís y PSOE.

Por último, se ha aprobado por unanimidad la solicitud de ayuda económica a la Diputación de Valencia para el Plan de Inversiones del bienio 2022-2023, cuyo importe asciende a 514.682,28 euros.

Los proyectos solicitados son: reasfaltado de las calles Bulevar de la Generalitat, Enric Valor y tramo de calle del Parque por 100.000 euros; accesibilidad de la Plaça de la Llar por 150.000 euros; instalación de dos nuevas pistas de pádel por 56.000 euros; rehabilitación del almacén agrícola para centro juvenil por 170.000 euros y rehabilitación de caminos, baños y paelleros del Parque de los Paelleros por 38.682,28 euros.

ALBORAYA

Refuerzan la seguridad del baño en Alboraya con un dron

■ REDACCIÓN | **ALBORAYA**

La Generalitat ha presentado la campaña 'Playas Seguras', una iniciativa con la que pretende concienciar a la ciudadanía sobre los riesgos de las zonas de baño y que pueden derivar en ahogamientos que se pueden evitar. Lo ha hecho a través de la Conselleria de Justicia, Interior i Administració Pública que encabeza Gabriela Bravo, en un encuentro al que han acudido el Secretario Autonómico de Turismo, Francesc Colomer; y el alcalde de Alboraya, Miguel Chavarría, entre otras personalidades políticas.

La campaña, que opera bajo el eslogan 'No te estropees el verano. Queremos volver a verte' está dirigida a los jóvenes y mayores de 60 años, los perfiles más comunes de víctimas de ahogamientos. La principal novedad de este año es que se ha duplicado el número de municipios que participan en la experiencia piloto con drones de vigilancia y salvamento en las playas con el fin de reducir al máximo el tiempo de respuesta, tal y como explica la consellera Bravo. En este sentido, Alboraya vuelve a participar en esta iniciativa por segundo año consecutivo, tras haber sido uno de los 10 municipios que utilizó esta tecnología durante el verano pasado con gran éxito.

GODELLA

Godella controla las plagas de los árboles con endoterapia

ES UN MÉTODO ALTERNATIVO DE TRATAMIENTO FITOSANITARIO

■ REDACCIÓN | **GODELLA**

El Ayuntamiento de Godella, a través de la concejalía de Medio Ambiente, ha realizado un tratamiento de endoterapia en los árboles del casco urbano para controlar las plagas de cotonet y pulgón, que generan secreciones que ensucian las acercas y calzada.

La endoterapia es un método alternativo de tratamiento fitosanitario del arbolado urbano de bajo impacto ambiental que busca poner solución a las reclamaciones ciudadas por la sustancia pegajosa que desprenden los árboles afectados por las plagas de cotonet y pulgón.



Árboles tratados en una calle de Godella. / EPDA

Durante este proceso, se ha tratado de cotonet las melias, carrascas y tilos del término municipal y, por otra parte, se ha actuado contra el pulgón en las carrascas, cercis, prunus y citrus.

MASSAMAGRELL

Massamagrell incorpora a 11 personas para trabajos agrícolas

LAS OTRAS 11 SE INCORPORARÁN A PRINCIPIOS DEL MES DE AGOSTO

■ REDACCIÓN | **MASSAMAGRELL**

El Ayuntamiento de Massamagrell anunciaba hace unos meses que, por un año más, era beneficiario de la subvención del Servicio Estatal de Empleo (SEPE) para realizar contrataciones de personas agrícolas. Esta ayuda, valorada en 75.475 euros, ha permitido la contratación de 22 personas: 20 peones y 2 capataces, que se dividirán en dos grupos para dar servicio durante el verano.

El primer grupo, formado por 10 peones y un capataz, se ha incorporado a la plantilla a principios de este mes de julio, y acabará a finales de agosto. El segundo grupo, comenzará a principios de agosto y acabará a finales de septiembre. De esta manera, en el mes agosto, el servicio contará con la totalidad de empleados y empleadas para estos cometidos.



Trabajadores contratados en Massamagrell. / EPDA

PATERNA

Localizan los restos de 144 víctimas del franquismo en la Fosa 126 de Paterna

SE TRATA DE 143 HOMBRES Y UNA MUJER QUE FUERON ASESINADOS ENTRE EL 27 DE AGOSTO Y EL 14 DE SEPTIEMBRE DE 1940 EN EL TERRER

■ EFE | **PATERNA**

Los restos de 144 víctimas de represión franquista han sido localizados durante la exhumación en la Fosa 126, la más numerosa del cementerio de Paterna, tras siete meses de intervención.

Durante los trabajos antropológicos se ha podido demostrar que las víctimas, 143 hombres y una mujer, fueron asesinadas entre el 27 de agosto y el 14 de septiembre de 1940 en el Terrer (Paredón de Paterna), según ha informado la Conselleria de Participación, Transparencia, Cooperación y Calidad Democrática.

Con la localización de estos restos han finalizado las labores de exhumación, realizadas por la empresa Atics, y que este miércoles han quedado rubricados con la visita de la consellera Rosa Pérez Garijo, que ha afirmado que estas exhumaciones son "un paso imprescindible para construir un país donde la impunidad no vuelva a imponerse sobre la dignidad, la decencia y la verdad".

La consellera ha recordado que se destinaron 447.700 euros a los trabajos de investigación, localización, delimitación, exhumación y estudio antropológico en la fosa más grande del territorio valenciano: "los recursos necesarios, nada más y nada menos, a esta tarea dolorosa pero tan necesaria porque realizar exhumaciones es una prioridad que también quedó reflejada en el proyecto de presupuestos de 2022".



La consellera Rosa Pérez Garijo supervisa los trabajo en la fosa de Paterna. / EFE

El cementerio de Paterna es el lugar donde se constata la ejecución del mayor número de crímenes contra la humanidad, una vez acabada la guerra

FUSILAMIENTOS MASIVOS

En el caso de la Fosa 126 se trata de víctimas asesinadas en el curso de cinco fusilamientos masivos que el régimen franquista perpetró un año después del final de la Guerra Civil en el Terrer de Paterna. La primera saca se produjo el 27 de agosto de 1940. A ella pertenecen los restos de las 36 víctimas halladas en la parte más profunda de la fosa.

De la saca del 29 de agosto se han hallado 52 víctimas, mientras que de la del 11 de septiembre se han recuperado restos de otras 33. Otras 11 pertenecen a los fusilamientos del día siguiente. Las 24 restantes, las más superficiales, fueron asesinadas en 14 de septiembre del año 1940 y ya habían sido exhumadas en el pasado año 2012, durante la búsqueda, a instancias de sus hermanas, de José Celda, un vecino del municipio de Massamagrell que pudo ser identificado.

Los estudios antropológicos han permitido detectar la presencia de una mujer, un dato que coincide con la información extraída del registro del cementerio. Su identificación definitiva, como la del resto de víctimas cuyos familiares hayan aportado material genético que pueda compararse, las realizará la Universitat de València a través de la fundación Fisabio, que ya han conseguido identificar a ocho víctimas de la Fosa 112 con técnicas de secuenciación masiva de ADN.

En el cementerio municipal de Paterna existen alrededor de 135 fosas comunes donde fueron depositadas las víctimas de la represión franquista después de ser ejecutadas en el Terrer, situado a unos 500 metros del cementerio y en otros lugares del municipio.

En total fueron asesinadas 2.238 personas provenientes de diferentes municipios valencianos, así como de otras localidades del territorio español.

El cementerio de la localidad de Paterna es el lugar donde se constata la ejecución del mayor número de crímenes contra la humanidad, una vez acabada la guerra. En España, solo el cementerio del Este de Madrid lo supera en número, han indicado fuentes de la conselleria.

RAFELBUNYOL



Presentació del llibre.

Un assaig descriu els canvis en Rafelbunyol de 1931 a 1983

■ REDACCIÓN | **RAFELBUNYOL**

La passada setmana va tindre lloc la presentació del llibre 'Rafelbunyol 1931-1983, aproximació a un relat' de Pepe Martínez Borrás. Un acte que es va desenvolupar en el marc de la biblioteca municipal amb la participació de l'autor, acompanyat per Fran López López, alcalde de Rafelbunyol i Vicente Gil, secretari general de la FVMP.

L'autor, amb aquest assaig fa un valuós treball d'investigació documental per a retractar els canvis que de 1931 a 1983 es produïren en les estructures socials de Rafelbunyol, al seu terme, en els seus cultius, la seua transformació social, l'alfabetització de la població. Tot això en diversos períodes complexos d'abordar com va ser la República, la Guerra Civil Espanyola, la Postguerra i l'arribada de la Democràcia.

"Pepe Martínez fa una revisió exhaustiva de les fonts documentals que contribuirà a conformar l'imaginari col·lectiu de la ciutadania, lliure i democràtica, i de la identitat local de manera molt diferent de l'amnèsica memòria col·lectiva heretada", afirma Fran López, alcalde de Rafelbunyol.

A Rafelbunyol la construcció col·lectiva que va legitimar el franquisme ha perdurat més enllà de l'arribada de la democràcia. En la memòria democràtica els poders públics no instauren cap mena de contingut de memòria pública sinó que creen els mitjans perquè la societat la desenvolupe.



MELIANA

Meliana inicia la rehabilitació del nou edifici de Serveis Socials

L'AJUNTAMENT VA ADQUIRIR A L'ANY 2020 L'EDIFICI DELS ANTICS SALONS MELIANA PER A PODER DUR A TERME L'ACTUACIÓ AMB UNA INVERSIÓ DE MÉS DE 450.000 EUROS

■ REDACCIÓN | **MELIANA**

L'Ajuntament de Meliana ha iniciat la rehabilitació del nou edifici municipal que allotjarà l'àrea de Serveis Socials, entre altres serveis. L'actuació es troba dins del programa Reconstruïm Pobles de la Conselleria d'Habitatge i Arquitectura Bioclimàtica, que aporta una subvenció de 300.000 € per a la rehabilitació, a més del cost de la redacció del projecte i de la direcció de les obres que ja va finançar en 2021. El cost total de la intervenció és de 457.181,27 € i està a càrrec de l'empresa SOGESER Facility Services, SL.

Per a l'alcalde i responsable de l'àrea d'Urbanisme, Josep Riera: "per a l'Ajuntament és molt important poder comptar amb un nou edifici municipal per als serveis administratius que, en aquest cas, puga donar resposta a les necessitats dels Serveis Socials municipals, especialment després de l'impuls als diferents programes de l'àmbit i de la incorporació de nous perfils tècnics com a conseqüència del desplegament de la nova llei de Serveis Socials de 2019". Amb aquesta finalitat, l'Ajuntament ja va adquirir al 2020 l'edifici dels antics Salons Meliana, al carrer Ramón y Cajal, amb una inversió de 301.768 €.

L'actuació, en una primera fase, s'està realitzant a la planta baixa i a la primera planta. A la planta baixa, uns 500 m2, s'ubicaran les dependències dels Serveis Socials municipals: despatxos, zones d'espera, sales de reunió, espais d'atenció, sala d'actes, l'espai de recepció i d'administració, l'arxiu, l'ascensor i els lavabos. Com destaca el primer edil: "es tracta d'un espai pensat per a les persones usuàries i també per al personal tècnic i administratiu que hi treballarà. Un dels aspectes que més s'ha tingut en compte és la manera de donar llum natural a tot l'espai". Amb aquesta finalitat es descobrirà la nau de l'antiga embotelladora que hi havia a l'edifici a mitjan del segle passat i s'instal·laran diferents claraboies.

L'altre àmbit d'actuació és la primera planta, uns 233 m2, que actualment té una disposició de dos habitatges



Obres de rehabilitació en el nou edifici de Serveis Socials. / EPDA

i que, amb algunes remodelacions, es mantindran. El més antic, que encara conserva el paviment de mosaic Nolla en molt bon estat, s'adequarà per a traslladar-hi el Jutjat de Pau i alguns serveis complementaris que s'estan posant en marxa, com ara Justiprop, la justícia pròxima, o Mediaprop, el servei de mediació. Respecte de l'altre habitatge, més modern i en bon estat, la previsió és generar un espai de col·laboració amb ASID Horta Nord, l'Associació per a la Integració de les Persones amb Diversitat Psíquica, segons fonts municipals.

Finalment, l'alcalde Josep Riera conclou: "per a fases posteriors encara disposem de la segona planta d'aquest edifici, 233 m2; i tot el solar de darrere, de 854 m2, amb entrada pel carrer Vicari Martí, on el planejament urbanístic permet la construcció d'un edifici de tres alçades. Tot un espai que permet pensar en un important recurs públic de serveis a la ciutadania i de reordenació dels serveis municipals".

L'adquisició d'aquest solar es feu en el 2021 per un import de 296.261,81 €. Al llarg dels últims anys, l'Ajuntament de Meliana ha fet un important esforç inversor per a l'adquisició de terrenys i immobles amb la finalitat de poder ampliar les dotacions públiques i escometre les infraestructures i els vials necessaris per al desenvolupament urbà. En conjunt, un augment molt important del patrimoni municipal, remarcaren les fonts abans esmentades.

GODELLA

Godella llança l'oferta esportiva per a la temporada 2022-23

■ REDACCIÓ | **GODELLA**

Tennis, bàsquet, futbol, pilota valenciana, gimnàstica, karate i pàdel són les modalitats esportives en les quals les xiquetes i xiquets de Godella podran divertir-se i realitzar exercici físic baix la supervisió d'entrenadors i monitors amb experiència en les diferents modalitats i edats dels participants.

Les persones adultes, mentrestant, podran apuntar-se a ioga, tennis, pàdel, tai-chí/chi-kung, pilates, entrenament funcional o defensa personal. També podran inscriure's en el gimnàs.

PREINSCRIPCIONS

Les preinscripcions en les diferents activitats esportives per a les veïnes i veïns de Godella es realitzaran a través de la seu electrònica de l'Ajuntament (www.godella.es) de l'1 al 9 de setembre o en les pròpies oficines. Les persones residents en altres localitats podran inscriure's el 12 de setembre. Per a fer la preinscripció presencial també s'haurà de sol·licitar cita prèvia per a acudir a les oficines del poliesportiu a través de www.godella.es.

Totes les persones que van finalitzar el curs donats d'alta en la seua activitat automàticament estan inscrites i, per tant, tornaran a les classes i entrenaments el 12 de setembre en el mateix horari i grup que el curs anterior.

Les persones interessades poden obtindre més informació a través del telèfon 96 364 30 06 o per whatsapp en el 607 010 943.

RAFELBUNYOL

Rafelbunyol té portada guanyadora per al llibre de festes

■ REDACCIÓN | **RAFELBUNYOL**

L'Ajuntament de Rafelbunyol ja té imatge guanyadora del seu Concurs de Fotografia Jove que serà la portada del llibre de festes d'enguany i del qual recentment s'han lliurat els premis.

Després de 3 anys sense llibre de festes, ha tornat de la manera més participativa possible, cedint-le la portada a la creativitat de la joventut del poble.

Així, la fotografia 'Enredados' de Mireia Mares Villaroya ha sigut la triada com la fotografia més artística de les presentades al concurs, amb 486 vots en forma de 'm'agrada' a l'Instagram de l'Espai Jove, impulsor d'aquesta iniciativa i s'ha convertit en la portada dels milers de llibres que es repartiran enguany entre el veïnat.

PARTICIPACIÓ

"Des de l'Ajuntament de Rafelbunyol volem fomentar una joventut activa que tinga veu, opinió i participació en totes les àrees i projectes municipals", afirma Rosa Azor, regidora de Joventut de la localitat.

"Comptem amb els i les nostres joves per als plans municipals, hem creat espais i programació específica per aquest grup poblacional, volem escoltar les seues propostes i enguany que és un any especial, el primer amb festes després de la pandèmia, volíem tindre un gest, donant-los un espai destacat al llibre de festes", assegura Fran López, alcalde de Rafelbunyol.



Entrega de premis del concurs en Rafelbunyol. / EPDA

EL PUIG DE SANTA MARÍA

Xiquets d'Ucraïna disfruten d'activitats en El Pug



Xiquets i xiquetes d'Ucraïna participen en les activitats en El Puig. / EPDA

■ REDACCIÓN | **EL PUIG**

Mig centenar de xiquets i xiquetes d' Ucraïna, alguns dels quals mai havien eixit del seu país, van arribar fa uns dies a la Comunitat Valenciana a través de la fundació Junts per la vida, que fan tot el possible perquè es senten com a casa. Tracten que els menuts obliden per uns dies l'horror de la guerra amb diferents activitats lúdiques.

L'Ajuntament del Puig de Santa Maria els va acollir el dia 20 de juliol i van gaudir de moltíssimes activitats al nostre municipi. Van fer una gymkana mediambiental a la platja del Puig i ho van passar d'allò més bé. Al mateix temps, van gaudir de la platja, que "va ser un gran descobriment per a ells perquè mai l'havien vist, les seues cares ho deien tot". A migdia van dinar al poliesportiu i van acabar la vesprada a la piscina municipal. L'Ajuntament "va assumir totes les despeses d'aquest dia tan inoblidable per a ells i elles i va fer tot el possible perquè no els faltara de res".

La regidora d'educació, Tonica Martí, va anar a passar una estona amb ells i va comprovar com "estaven d'encantats".

PUÇOL

Puçol se incorpora a la Red de Playas Sin Humo



Recepción de la bandera en la playa de Puçol. / EPDA

■ REDACCIÓN | **PUÇOL**

Puçol consigue un nuevo distintivo para su playa, se trata de la incorporación en la Red de Playas Sin Humo. De esta forma, se suma a los municipios que han acordado señalizar una zona libre de tabaco para preservar a la población y el territorio de los efectos nocivos y de los desechos de los cigarrillos. Muchos ayuntamientos de la Comunitat Valenciana quieren crear espacios saludables para la ciudadanía, es decir, promover ambientes para aumentar la salud de las personas y para preservar la salud del territorio. La secretaria autonómica de Salud Pública y del Sistema Sanitario Público, Isaura Navarro, ha sido la encargada de hacer entrega de la bandera a la alcaldesa de Puçol, Paz Carceller, acompañada de los concejales del equipo de gobierno en la zona de la playa accesible, ya que es aquí donde irá destinada la playa sin humo.

Con esta iniciativa Puçol quiere promover y ayudar a las personas a disfrutar de una vida sin tabaco y favorecer conductas ejemplares por parte de la población adulta que influyan de manera positiva en las niñas y los niños.



■ M. J. ROS | **ALBORAYA**



Visita de la consellera a la nueva pasarela ubicada sobre el Carraixet. / EPDA

Más de 2.400 personas usan a diario la pasarela del Carraixet

ANTES DE ENTRAR EN SERVICIO, EL CARRIL CICLOPEATONAL SE INTERRUMPÍA EN ESTE CRUCE

La consellera de Política Territorial, Obras Públicas y Movilidad, Rebeca Torró, ha destacado que "más de 2.400 ciudadanas y ciudadanos utilizan al día ya la pasarela ciclopeatonal sobre el barranco de Carraixet, que une las localidades de Alboraia y Almàssera".

En su visita a esta nueva infraestructura que da continuidad a la vía Xurra, la consellera ha señalado que, desde la Generalitat Valenciana, "continuamos vertebrando el territorio, en este caso dos ciudades, Alboraya y Almàssera, pero, además, conectando toda la comarca del Horta Nord de una forma sostenible que es nuestra prioridad".

En este sentido, Rebeca Torro ha añadido que, "con las pasarelas que estamos haciendo, la Conselleria está potenciando una movilidad sostenible y saludable, ya que ponemos en marcha la infraestructura necesaria para que la ciudadanía pueda salir, en igualdad de condiciones de seguridad, a pasear o en bicicleta".

Asimismo, ha subrayado que se trata de una actuación de más de 1,6 millones de euros que ha sido financiada conjuntamente por la Generalitat Valenciana y por Fondos Europeos NextGeneration, como los del Plan de Recuperación, Transformación y Resiliencia. Para Torró, "es muy importante que los fondos europeos lleguen a la ciudadanía con actuaciones tan importantes como esta que dan respuesta a las necesidades de nuestros vecinos y vecinas".

VÍA XURRA

Antes de entrar en servicio esta pasarela, el carril ciclopeatonal de la vía Xurra se interrumpía longitudinalmente en el cruce con el barranco del Carraixet. Así, con esta nueva infraestructura, los peatones y ciclistas que transitan por la vía verde evitan desviarse hacia la CV-311 para cruzar el barranco.

La Vía Xurra se ha convertido en una vía verde ciclopeatonal que ha aprovechado el trazado histórico de la antigua línea del ferrocarril que conectaba Aragón con València, pasando por municipios de la comarca de l'Horta Nord como Almàssera, Alboraya, Meliana o Rafelbunyol.

Se trata de una actuación de más de 1,6 millones de euros

Esta vía es aprovechada para fines lúdicos, pero también por su conexión directa con València, permite los desplazamientos de corto recorrido tanto a pie como en bicicleta.

Las obras se han ejecutado en un entorno bien definido alrededor del ámbito de influencia del barranco del Carraixet a su paso por los municipios de Alboraia y Almàssera y Tavernes Blanques.

Estructuralmente se trata de un arco atirantado que salva la luz entre márgenes del Carraixet sin apoyos intermedios para evitar afecciones hidráulicas. El material escogido para la construcción de la pasarela ha sido de acero "autopatinable", que presenta un mantenimiento mínimo ya que se autoprotege generando una pátina de óxido.

La Conselleria tiene entre sus principales objetivos el desarrollo de una red de vías ciclopeatonales a lo largo de toda la Comunitat Valenciana.

Esta estrategia se entiende desde el departamento que dirige la consellera Rebeca Torró como la capacidad de dar consistencia, estructura interna, organización y cohesión al territorio, teniendo en cuenta como base la sostenibilidad y respeto al medio ambiente.

PASOS EN ALBORAYA

Por otra parte, el Ayuntamiento de Alboraya ha actualizado tres pasos peatonales de la ronda este (la que parte desde el Barranco del Carraixet y atraviesa el Paseo de Aragón hasta la salida del municipio hacia València) con nueva tecnología para mejorar la seguridad ciudadana. Estas tres herramientas de tráfico utilizarán la luz para alertar de los pasos peatonales, que se complementa con una señal vertical que se ha instalado en cada uno de ellos con la señal de tráfico del paso peatonal y que también se ilumina noche y día para destacar la ubicación.

Uno de los pasos renovados es el que parte de la casa de la cultura José Peris Aragó hacia el polígono industrial. Los otros dos, junto a la construcción que actualmente utiliza la asociación Rosella para sus actividades y el otro, el que lleva a la senda ciclable que une València, el Barranco del Carraixet y La Patacona de manera segura.

Para iluminarse, esta tecnología utilizará energía solar, siguiendo la línea sostenible y medioambiental que se llevan a cabo en los proyectos del Consistorio. Este tipo de pasos peatonales ya existen en Alboraya con gran éxito: uno ubicado junto al CEIP Cervantes y otro, tras atravesar el Barranco del Carraixet en dirección a Almácera y Port Saplaya.

FOIOS

Foios garantiza la salud del alumnado del Rei en Jaume y reubica la colonia de gatos próxima a la escuela

■ REDACCIÓN | **FOIOS**

El Ayuntamiento de Foios, desde la concejalía de Salud, está llevando a cabo la reubicación de la colonia felina situada junto al CEIP Rei en Jaume a otra existente en el polígono de la Jutera, con el objetivo de seguir garantizando la salud pública. Un proceso que se está realizando en coordinación con la empresa Plaserman Salud Pública S.L. y la protectora de animales Modepran.

El CEIP Rei en Jaume lleva años reclamando, mediante escritos y registros de entrada, que se dé solución a la problemática de salubridad que se estaba viviendo en el centro educativo a causa de la colonia felina. Ya en 2019 y 2020, el Ayuntamiento de Foios realizó, junto a Modepran, actuaciones mediante el sistema C.E.S. (Capturar, Esterilizar y Soltar), disminuyendo la gravedad de la situación. No obstante, durante el curso 2020-2021, aumentó la problemática dificultando las medidas de higiene y salubridad.



Colonia de gatos. / EPDA

Por este motivo, y a raíz del último escrito de la comunidad educativa, remitido el 21 de marzo de 2022, el consistorio decidió que una empresa experta como Plaserman evaluara la situación. En el informe que emitieron se determinó la urgente necesidad de reubicar la colonia felina, ya que "los gatos están accediendo a zonas de cocina, aulas, zonas de jardín, parques infantiles y otras zonas de paso".

Una situación insostenible, ya que, como explica el informe, "estos animales realizan sus deposiciones y micciones en zonas donde hay pleno contacto con el alumnado y personal del centro, existiendo además antecedentes de plagas de pulgas a causa del tránsito de gatos". Así, urgen a actuar "por riesgo de contagio de enfermedades transmitidas por estos animales, como alergias respiratorias, toxoplasmosis, hongos en la piel o enfermedad del arañazo, entre otras".

Como ha explicado el concejal de Salud, Paco Serrano, "ya se está procediendo al traslado sin incidencias. Los gatos son capturados y trasladado al refugio de Modepran para su esterilización y reubicación en la colonia felina del polígono de la Jutera. Es deber de este ayuntamiento mantener el equilibrio de la población de gatos errantes, ya que también reportan beneficio para la población". En este sentido, ha querido agradecer "el gran trabajo que realizan las personas voluntarias de las colonias felinas para lograr este equilibrio". Desde 2019, el Ayuntamiento ha ido incrementando la partida a tal efecto, ha firmado convenios con protectoras o ha implantado el sistema C.E.S.


OCEANOGRÀFIC
VALÈNCIA
TORTUGAS
DESCUBRE
200 MILLONES DE AÑOS EN UN DÍA
COMPRA TUS TICKETS EN www.oceanografic.org
GENERALITAT VALENCIANA
TOTS A UNA VEU
LA CIUTAT DE LES ARTS I LES CIÈNCIES
AVANQUA
global omnium

LA POBLA DE FARNALS

La nova edició de Firpobla ompli d'activitat la plaça Corts Valencianes

UN TOTAL DE SETZE STANDS VAN OFERIR UNA BONA MOSTRA DE L'OFERTA COMERCIAL LOCAL, AMB TÈXTIL, JOIERIA, PERRUQUERIA, FORN, PAPERERIA I PLANTES, ENTRE ALTRES

■ M. J. ROS | **LA POBLA**

La Plaça Corts Valencianes de La Pobla de Farnals es va omplir d'activitat amb la celebració de la 10a edició de Firpobla. Setze stands van oferir una bona mostra de l'oferta comercial local, amb tèxtil, joieria, perruqueria, forn, papereria i plantes, entre altres. "Hem passat mals mesos en els que l'activitat econòmica ha eixit endavant gràcies a les ajudes municipals, autonòmiques i estatals però ha arribat el temps d'eixir al pas sense restriccions i l'associació de Comerciants Associats La Pobla de Farnals va oferir el millor que te en un marc idoni com la nostra platja" van dir l'alcalde Enric Palanca.

L'Ajuntament subvenciona amb 20.000 euros a les dos associacions de comerciants del municipi.











Acte d'inauguració i participants en la nova edició de la fira. / EPDA

LA POBLA DE FARNALS

La Pobla compta amb un dron per a la vigilància de les platges

ES TRACTA D'UNA MESURA DE SEGURETAT DEL PROGRAMA PLATGES SEGURES DE LA GENERALITAT VALENCIANA

■ REDACCIÓ | **LA POBLA**

L'Ajuntament de La Pobla de Farnals ha recepcionat un dron de vigilància per a les seues platges, iniciativa impulsada per la Generalitat Valenciana a través del programa Platges Segures, del qual forma part la població. Es tracta d'una aeronau no tripulada que es coordina amb els serveis de socorrisme i salvament ja existents en les platges, per a executar tasques de suport a la vigilància, reduint el temps de resposta i llançant flotadors als banyistes en situacions de risc.

El regidor de Seguretat Ciutadana, Sergio Cebrián, ha assegurat que aquesta mesura "apunta en l'objectiu de la Generalitat Valenciana, i també en el del nostre Ajuntament, d'evitar cap víctima més per ofegament en les nostres platges". "Un any més, s'han incrementat els esforços per a garantir la seguretat de totes les persones que utilitzen les nostres platges, a més d'incidir en un treball fonamental de conscienciació davant els riscos a la mar", ha assegurat, i ha afegit que aquest dron, del qual es beneficien tan sols les poblacions de La Pobla de Farnals i Alboraia en tota la comarca, "serà de gran utilitat per a garantir una resposta d'emergència quasi immediata".



Dron per a la vigilància. / EPDA

"Des d'ací demanem als i les nostres banyistes que respecten les banderes així com les indicacions dels socorristes, perquè no podem permetre'ns ni una víctima més a les platges valencianes, que l'any passat hagueren de lamentar 43 morts", ha conclòs el regidor Sergio Cebrián.

LA POBLA DE FARNALS

Quasi 200 xiquets participen en l'Escola d'Estiu i el Campus Esportiu

■ REDACCIÓ | **LA POBLA**

L'Ajuntament de La Pobla de Farnals, a través de les regidories d'Infància i Joventut i d'Esports, està celebrant durant tot el mes de juliol l'Escola d'Estiu i el Campus Esportiu de 10 a 13.30 hores. Enguany, participen un total de 190 xiquets i xiquetes, 110 en l'Escola d'Estiu i 80 en el Campus Esportiu. El CEIP Cervantes acull l'Escola d'Estiu, i el Campus Esportiu s'ha traslladat enguany a la platja, on se celebren les activitats en la zona esportiva del carrer Rafael Alberti, en l'Edifici Veles e Vents i en la mateixa arena. Per a les dues iniciatives s'ha habilitat un servei d'autobús: del poble a la platja per als participants en el Campus Esportiu, i de la platja al poble per a l'Escola d'Estiu.



MASSAMAGRELL



Entrega de los trofeos en Massamagrell. / EPDA

José Salvador y Tomás ganan el XXXII Trofeu 'Tio Pena'

■ REDACCIÓN | **MASSAMAGRELL**

Los aficionados al mundo de la pilota disfrutaron de la final del Trofeu Tio Pena de Massamagrell, uno de los más emblemáticos del verano en la pilota de élite en la modalidad de escala i corda.

El trinquet Tio Pena de Massamagrell fue el que acogió esta cita en la que se pudo comprobar una vez más el buen ambiente que se ha respirado durante todas las partidas de esta trigésimo segunda edición. Tras una partida emocionante, la pareja formada por José Salvador y Tomás se impusieron 60-45 a Marc y Javi, quienes también lucharon a fondo por el trofeo. En esta ocasión los feridores fueron Muedra II para los rojos y Aragó para los azules. "Mi enhorabuena a los ganadores y gracias a los grandes pilotaris que han querido participar este año en uno de los torneos más prestigiosos de la pilota valenciana, y a su vez más cercanos con la afición. Como era de esperar, la buena acogida que ha tenido nos ha hecho disfrutar plenamente de cada partida disputada", señala el alcalde de Massamagrell y concejal de Deportes, Paco Gómez.

Previamente a esta partida, los juveniles disputaron la final de jóvenes promesas, en la que Adrián II y Javier vencieron a Alejandro y Guillem. En el descanso entre partidas, las personas asistentes pudieron disfrutar de una tradicional merienda de horchata y fartones.

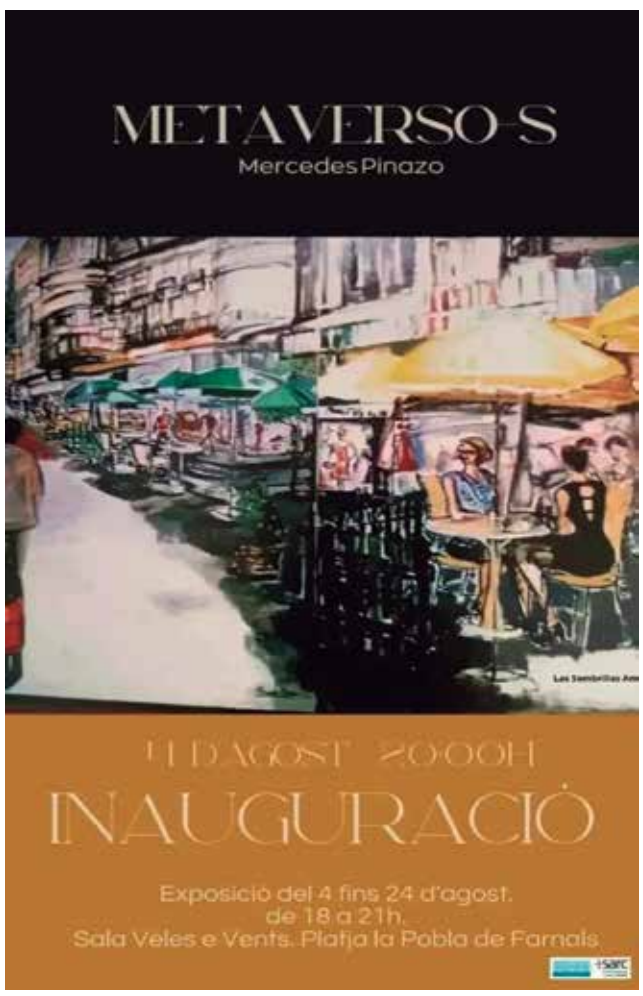

MASSAMAGRELL

David Cuesta gana el Concurso de Diseño de la Camiseta de Fiestas

■ REDACCIÓN | **MASSAMAGRELL**

Massamagrell ya tiene diseño para su camiseta de Fiestas 2022. Bajo el lema 'Calderes a Massamagrell', la ilustración del massamagrellense David Cuesta ha sido la elegida para que los vecinos y vecinas del municipio la luzcan en las fiestas mayores que se desarrollarán a finales de septiembre y principios de octubre.



El ganador. / EPDA

De los 13 diseños presentados al concurso de este año, el jurado -formado por el alcalde de Massamagrell, la concejala de Fiestas y el presidente de la Agrupación de Peñas de Massamagrell- eligió a tres finalistas, que han sido los que el vecindario ha podido votar a lo largo de cinco días en el Centro Cultural Joan Fuster i Ortells.

Todos los diseños que han entrado en concurso han sido expuestos junto a los tres finalistas, y una vez finalizado el periodo de votaciones, se procedió a la apertura de la urna para el recuento de los votos, quedando ganador 'Calderes a Massamagrell' con un 45% de los votos. El segundo clasificado fue 'Festes d'Or 2022' con un 36% de los votos, y '¡Desitjant les anhelades festes!' obtuvo la tercera posición con el 19% de los votos.

Paco Gómez, alcalde, comenta: "estamos muy agradecidos por la participación y la buena acogida que ha tenido el concurso este año". Y desvela que "el color escogido para la camiseta de este año es el verde". Por su parte, la edil Nina Sepulveda ha dado "la enhorabuena a David Cuesta y las gracias al resto de personas que han participado en esta edición".

MASSAMAGRELL

El Consell Escolar define los días festivos para el próximo curso

■ REDACCIÓN | **MASSAMAGRELL**

El Ayuntamiento de Massamagrell ha realizado el Consejo Escolar Municipal, en el que se han definido los tres festivos locales educativos del curso escolar 2022-2023. Después de las propuestas formuladas por los centros, este consejo ha decidido por mayoría, que los días festivos sean el 31 de octubre, el 9 de diciembre y el 17 de marzo. Aún así, el alcalde Paco Gómez ha indicado que "del mismo modo que el curso pasado, se le va a plantear a la Conselleria de Educación alargar el curso un día más de la fecha de finalización prevista, para así poder coger también como festivo el 16 de marzo".



Ajuntament. / EPDA

Por lo tanto, si esto se acaba concediendo, el alumnado de los centros de Massamagrell, disfrutará de cuatro festivos locales en lugar de tres, pudiendo alargar un día más la semana fallera. En esta reunión, también se ha tratado el proceso de escolarización de este año, que según la concejala de Educación, Araceli Munera, "se ha desarrollado con total normalidad y ha incluido a todos los niños y niñas que así lo han solicitado, tanto en infantil como en primaria y secundaria". Y también se ha dado cuenta de que el CEIP Obispo Amigó, añadirá una unidad más en sexto de primaria.

El Consejo Escolar ha finalizado tratando los protocolos de Covid-19 para el inicio del nuevo curso escolar, de momento muy flexibles y sin nuevas instrucciones de la Conselleria de Educación.

MASSAMAGRELL

Massamagrell presenta su Marca Ciudad

■ REDACCIÓN | **MASSAMAGRELL**

Después de un cuidadoso proceso de diseño y elaboración, la vecindad de Massamagrell ha conocido el nuevo instrumento de unidad y dinamización socio-económica que permitirá dotar al municipio de una mayor relevancia e impacto en la sociedad.La presentación de la Marca Ciudad, bajo el claim 'Enganxa't a Massamagrell' se realizó en el salón de plenos del Ayuntamiento, en un acto abierto a toda la población en el que se dió a conocer el diseño y lo que representa, y en el que también se repartieron productos promocionales con la Marca Ciudad impresa.

El alcalde de Massamagrell, Paco Gómez, que presidió el acto junto a la concejala de Gobierno Abierto y Participación Ciudadana, Raquel Gómez, y el responsable del proyecto y politólogo José Luis Sahuquillo, explicó que "el desarrollo de la creación de la Marca Ciudad de Massamagrell empezó a finales de la legislatura anterior, y esta marca no representa a un gobierno en concreto, sino que representa a todo un pueblo porque se ha ejecutado mediante un proceso de participación ciudadana en el que han intervenido tanto cargos políticos, como funcionariado, asociaciones y la ciudadanía en general a través de talleres y encuestas".

Raquel Gómez, concejala de Gobierno Abierto y Participación Ciudadana, añadió que "el resultado de la marca contiene muchos símbolos, representando en diferentes colores aquello más característico del pueblo, como es el mar, la marjal, la iglesia, la huerta, la naranja, el escorxador y la pilota valenciana.

Con el anuncio de una marca propia para Masamagrell se pretenden fomentar los diversos ámbitos de actividad que caracterizan al municipio, efectuando de este modo una mejora de la calidad de vida de la población, y generando un distintivo e imagen reconocible.

ENGANXA'T A MASSAMAGRELL

#EnganxaTaMassamagrell

AJUNTAMENT DE MASSAMAGRELL

BURJASSOT

Burjassot obliga a la limpieza de orines y el censo de ADN canino

EL PLENO DE JULIO APRUEBA LA MODIFICACIÓN DE LA ORDENANZA MUNICIPAL REGULADORA SOBRE TENENCIA DE ANIMALES

■ REDACCIÓN | **BURJASSOT**

En la sesión ordinaria del pleno del mes de julio del Ayuntamiento de Burjassot se ha aprobado la modificación de la Ordenanza Municipal reguladora sobre Tenencia de Animales. Dicha modificación se va a realizar con el objetivo de mejorar la regulación sobre tenencia de animales en el municipio a la par que se pone en marcha la campaña de ADN canino.

La Ordenanza fija la normativa que regula las interrelaciones entre las personas y los animales, tanto se trate de especies de compañía como de cualquier otra aptitud, haciendo compatible la provechosa utilización de los animales por los seres humanos, con los posibles riesgos para la higiene ambiental, la salud y la seguridad de personas y bienes.



Realización de la prueba de ADN a un perro. / EPDA

Dentro de las novedades que va a recoger la modificación de la Ordenanza, se obliga a las propietarias y los propietarios de los canes a llevar una botella de agua para limpiar los orines de los perros y bolsas para excrementos, con el objetivo de que la recogida y limpieza de los mismos se haga por parte de todas las personas que salgan a pasear a sus canes.

Estas medidas van a redundar de manera muy positiva en la limpieza del municipio ya que, al depositar el agua en lo orines, con el objetivo de limpiarlo, se evitan los malos olores y que otros canes orinen en el mismo sitio. Además, se cuida del mobiliario urbano que se daña con dichos residuos. De igual manera, portar encima obligatoriamente bolsas para la retirada de los excrementos supone también una mejora en la limpieza del municipio.

Con la modificación de la Ordenanza, junto a la puesta en marcha de la campaña de ADN canino, se quiere reducir drásticamente la presencia de excrementos en las vías públicas y de orines.

La experiencia de otros municipios en el sistema de identificación mediante ADN permite afirmar que esta reducción de heces en las vías públicas puede ser superior al 70%, así que apostar por esta vía es apostar también por la sostenibilidad, la limpieza, la concienciación y civismo por parte de todos.

FOIOS









►La XX edició d'Escènia ha comptat, un any més, amb un gran èxit de participació. Del 6 al 16 de juliol, la Mostra de Teatre Emergent ha inundat la localitat de Foios de propostes culturals del més alt nivell. 'Hanle', de la companyia Leamok, ha conquistat al jurat amb la seua versió lliure de Hamlet, alçant-se amb el primer premi de la XX edició d'Escènia (4.000 €). La resta d'obres premiades, votades pel públic, han sigut: 'Qué sabe nadie o les cançons de Penèlope' de La Peydro (3.500 €); 'Hipocondriart' de Triangle Teatre (3.000 €); i 'Redes' d'Emovere Teatre (2.500 €).

BURJASSOT

Abierto el plazo para optar a explotar el bar de 'La Granja'

■ REDACCIÓN | **BURJASSOT**

El Ayuntamiento de Burjassot, desde el área de Servicios Municipales, ha hecho públicas las bases de las condiciones que han de regir para la autorización administrativa demanial que permita adjudicar la explotación del Servicio del bar-cafetería del Centro Social 'La Granja'.

Las bases están publicadas tanto en el tablón de anuncios como en la web municipal, www.burjassot.org.

La documentación requerida en las citadas bases debe presentarse de manera presencial en el registro general de entrada del Ayuntamiento de Burjassot, situado en la casa de cultura. Para ello, es necesario solicitar cita previa.

Las instancias para participar en el proceso de selección de las propuestas deberán estar dirigidas a la atención del Sr. Alcalde. Tanto en las bases como en los anexos a las mismas está toda la explicación del procedimiento a seguir para solicitar la gestión de la instalación municipal y la documentación que es necesario aportar.

BURJASSOT

Burjassot instala 23 cámaras de vigilancia en accesos y salidas

■ REDACCIÓN | **BURJASSOT**

En estos días, la fisonomía de algunas de las farolas de Burjassot han añadido un nuevo elemento a su estructura. Concretamente, se trata de 23 cámaras de vigilancia que el Ayuntamiento de la localidad, a través de la concejalía de Policía y Protección Civil, dirigida por Juan Manuel Hernando, ha ubicado en 11 puntos diferentes del municipio que corresponden a entradas y salidas.

"El objetivo de la ubicación de estas cámaras es salvaguardar la seguridad vial de los vecinos de Burjassot", tal y como ha señalado el alcalde Rafa García, "están ubicadas en las entradas y salidas del municipio para controlar el tráfico rodado en estos puntos y, además, en el caso de cometerse cualquier tipo de delito, en el que, por ejemplo, un vehículo se diera a la fuga, poder saber en tiempo real no sólo por donde entra o sale de Burjassot sino, también, la identificación del mismo. Va a ser una herramienta muy beneficiosa para el trabajo de nuestra Policía Local".

TAVERNES BLANQUES

Tavernes instala un sistema de sanción en el punto negro del municipio

LA INSTITUCIÓN ESTÁ ESTUDIANDO LA COLOCACIÓN DE CÁMARAS DE VIGILANCIA DEL TRÁFICO EN ALGUNOS PUNTOS

■ REDACCIÓN | **TAVERNES**

El Ayuntamiento de Tavernes Blanques ha digitalizado la gestión de las sanciones de tráfico del municipio a través de su adhesión a la central de compras de la Federación Valenciana de Municipios y Provincias y de su acuerdo con la empresa Vialine.

La digitalización ha consistido en la eliminación del clásico boletín o talonario por unas PDAs e impresoras térmicas que imprimen al momento la sanción y se remiten automáticamente para que se notifique al infractor. Dicho sistema está conectado a las bases de datos de la DGT y permite agilizar enormemente la gestión de las mismas. La Policía Local de Tavernes Blanques se ha volcado con la implantación del sistema que ya está en plena funcionamiento.

Además, el Ayuntamiento ha apostado por sancionar la infracción más peligrosa en el considerado punto negro del municipio sito en avenida Ausiàs March con avenida Corts Valencianes.



Señal de aviso de control. / EPDA

En dicho cruce señalizado con un giro prohibido que si es obviado puede conllevar un grave peligro para los peatones, dado que la semafórica da el paso de peatón, y que ya ha causado varios atropellos a las y los vecinos de Tavernes Blanques.

Para evitarlo se ha instalado un sistema automático de sanciones que permitirá sancionar sin la intervención del agente que en muchas ocasiones disuade la infracción hasta que se retira a otro servicio.

En declaraciones del responsable municipal Jorge Fontestad, concejal de Seguridad Ciudadana, "hemos apostado por la tecnología para mejorar y automatizar la gestión de las sanciones y evitar los tiempos que se gastaban buscando la información del vehículo y del infractor a mano"; además añade que "se va a atajar el mayor punto negro del municipio, el giro prohibido de la carretera, y va a aumentarse la seguridad de nuestros vecinos y vecinas".

CÁMARAS DE VIGILANCIA

Por otra parte, la institución de la localidad deTavernes Blanques está estudiando la instalación de cámaras de vigilancia del tráfico que se instalarían en los cruces más destacados del municipio permitiendo ver la situación en tiempo real desde cualquier dispositivo fijo o móvil.

Esto ayudaría a mejorar la fluidez del tráfico rodado en la población y también permitiría ver la situación en tiempo real en episodios meteorológicos destacados ayudando a la gestión del tráfico para no poner en riesgo a los conductores y evitar su varado por quedarse en medio de una calle anegada, indicaron fuentes municipales.

ALMÀSSERA

Vicente Lladró, nombrado hijo predilecto de Almàssera

■ REDACCIÓN | **ALMÀSSERA**

El empresario Vicente Lladró Dolz ha sido nombrado hijo predilecto a título póstumo gracias a Ciudadanos Almàssera (Cs) tras una iniciativa de la formación liberal que ha sido aprobada en el pleno con los votos a favor del PSOE y Compromís, según informaron fuentes de la formación naranja.

El portavoz de Cs en el ayuntamiento de Almàssera, Jesus Pastor, ha defendido la "gran trayectoria profesional" del empresario y ha destacado su "labor humana".

Pastor ha manifestado "la gran persona que era Lladró", a quien ha definido como "un hombre siempre dispuesto a ayudar a su pueblo, especialmente a los más necesitados" y quien convirtió su casa en "una oficina de empleo y servicios sociales".

También, Pastor ha explicado que "el afamado empresario se merece este reconocimiento por parte de sus vecinos y del pueblo en el que se desarrolló y aportó tanto económica y personalmente".

PUÇOL

Puçol compite por la bandera de la sostenibilidad hostelera

PREMIA EL ESFUERZO DE LA HOSTELERÍA POR SU COMPROMISO CON EL RECICLAJE

■ REDACCIÓN | **PUÇOL**

Un total de 17 restaurantes, bares y chiringuitos de la localidad de Puçol se han sumado ya a esta iniciativa en colaboración con el Ayuntamiento de Puçol y Ecovidrio.

Una edición que cuenta con la participación de 39 municipios de la Comunitat Valenciana, a los que se ha unido el Ayuntamiento de Puçol y 17 establecimientos hosteleros de la localidad. Juntos tratarán de incrementar los niveles de recogida selectiva de envases de vidrio y movilizar al sector hostelero para arrebatar la Bandera Verde a Calpe y El Campello, ganadores de la última edición.

Ecovidrio, la entidad sin ánimo de lucro encargada de la gestión del reciclado de los residuos de envases de vidrio en España, lanza la tercera edición del Movimiento Banderas Verdes. Esta iniciativa tiene como objetivo galardonar el esfuerzo de establecimientos hosteleros de la zona la hostelería local y el activismo de los municipios costeros por la sostenibilidad durante el verano, en especial en lo relativo a la gestión correcta de sus residuos.



Campaña de Ecovidrio. / EPDA

La campaña, que se está desarrollando del 15 de junio al 31 de agosto, contempla acciones para dar respuesta al notable incremento de la generación de residuos de envases de vidrio en zonas costeras ocasionado por el turismo estival.

En verano se consumen un tercio de los envases de vidrio que se ponen en circulación y un 52 por ciento de ellos se genera directamente en el sector hostelero, por lo que su implicación es clave para generar una transición real hacia un modelo más circular y descarbonizado.

COMARCA

La Diputació destina 133.000 € a la violencia de género en l'Horta

TRECE AYUNTAMIENTOS DE L'HORTA NORD SE REPARTIRÁN ESTAS AYUDAS

■ REDACCIÓN | **MONCADA**

L'Horta recibirá algo más de 133.000 euros para poner en marcha proyectos de sensibilización y formación contra la violencia de género, en el marco de las ayudas que anualmente concede el área de Igualdad de la Diputació de València a los municipios adheridos a su Red de protección contra la violencia machista. Por comarcas, l'Horta Nord dispondrá de algo más de 60.000 euros que se repartirán 13 ayuntamientos, y a l'Horta Sud le corresponden 73.000 euros para otros tantos consistorios.



Adhesión de municipios a la red. / EPDA

Las solicitudes aprobadas en l'Horta Nord han sido las de Alboraya, Albalat dels Sorells, Alfara del Patriarca, Burjassot, Bonrepós i Mirambell, Massamagrell, Meliana, Moncada, Museros, Paterna, La Pobla de Farnals, El Puig y Tavernes Blanques; mientras que en l'Horta Sud han sido aceptados los proyectos de Alaquàs, Alcàsser, Aldaia, Alfafar, Catarroja, Quart de Poblet, Xirivella, Manises, Massanassa, Mislata, Picanya, Picassent y Torrent.

La Diputació ha aprobado la lista definitiva de subvenciones del presente año a ayuntamientos adheridos a la Red de Municipios Protegidos contra la Violencia de Género, impulsada por el área de Igualdad de la corporación provincial. En total, 418.000 euros que se repartirán entre 92 municipios de las 15 comarcas valencianas, y que oscilan entre los 800 euros de la Font de la Figuera y los más de 11.000 que recibirá Alzira.

La responsable de Igualdad, Eli García, explica que estas ayudas "permiten a los ayuntamientos poner en marcha programas que inciden en la prevención y la formación para hacer frente a la violencia contra las mujeres, al tiempo que refuerzan el trabajo en red".

FOIOS





Algunes de les actuacions en accessibilitat que s'ha dut a terme en el municipi de Foios. / EPDA

EL MUNICIPI HA OBTINGUT UNA PUNTUACIÓ DE 86 SOBRE 100 EN ESTA MATÈRIA SEGONS L'ESTUDI PUBLICAT A GEOACCESSIBILITAT.GVA.ES

La Generalitat reconeix a Foios com un dels municipis amb millor accessibilitat

■ M. J. ROS | **FOIOS**

Amb una puntuació de 86 sobre 100, el municipi de Foios ha sigut reconegut per la Generalitat Valenciana com un dels municipis amb millor accessibilitat general, segons han informat fonts municipals.

Com ha assenyalat l'alcalde de la localitat, Sergi Ruiz, "encara queda molt per fer, però és un gran estímul que la Generalitat reconega el gran esforç que hem fet des de l'any 2015".

En aquest sentit, ha explicat el primer edil Sergi Ruiz, "són moltes les actuacions que s'han dut a terme per a eliminar barreres i adaptar places i carrers, millorant la mobilitat de les persones a peu o amb bicicleta, siga quina siga la seua condició física".

Segons el departament d'Urbanisme, des del 2015 l'Ajuntament de Foios ha invertit més de 600.000 € en contractació permanent de personal i compra de material amb què s'han adaptat 150 cantons, executat rampes i instal·lat ascensors en edificis municipals, la qual cosa ha convertit l'accessibilitat i la mobilitat en una de les principals senyes d'identitat del municipi.

A més, s'ha anat completant la ronda de circumval·lació per a convertir-la en una ruta per a ciclovianants de prop de 3 quilòmetres, des de la nova rotonda a la CV-300 fins al nou carril bici de l'avinguda del Cid que connecta amb Albalat. En aquests moments hi ha en licitació dos trams més de la ronda per valor de 480.000 €, en Antic Regne i al camí de la Creu. També es troba en redacció un projecte de ruta per a ciclovianants al camí de la Mar, que connectarà Foios amb la via Xurra, van explicar les fonts abans esmentades.

Pel que fa a la millora de la mobilitat al casc vell, cal destacar que amb l'aprovació del PAI Portalet - Forn Vell i l'execució de la urbanització que començarà en les pròximes setmanes, també s'obriran carrers alternatius al carrer de la Sarieta, evitant el trànsit de vehicles pel nucli històric, i es podrà impulsar la peatonalització dels carrers del nucli històric.

ALBORAIA

Alboraia s'adherix a la Xarxa de Governança Municipal

■ REDACCIÓ | **ALBORAIA**

Alboraia ja forma part de la Xarxa de Governança Municipal de la Comunitat Valenciana. Es tracta d'un nou impuls a la participació ciutadana per part de l'Ajuntament, una línia de treball en la qual s'enfoca la regidoria de Participació Veïnal que encapçala Manuel Andreu i la proposta d'adhesió de la qual va ser aprovada en el ple municipal celebrat el mes de maig passat.



Mesa de participación ciudadana. / EPDA

La citada xarxa, creada per la Conselleria de Participació, Transparència, Cooperació i Qualitat Democràtica, aglutina en la seua formació a diferents municipis per a fomentar la cooperació entre ells, la realització de projectes conjunts i l'intercanvi d'opinions. Això suposa implementar la participació ciutadana de manera transversal en totes les àrees del Consistori, millorar la identificació dels actors afectats per les polítiques públiques per a garantir la seua participació desenvolupant també estratègies per a atraure a la població que habitualment no s'involucra o garantir la transparència augmentant el nivell d'informació que rep la ciutadania, per exemple.

Actualment, l'Ajuntament està duent a terme una campanya informativa sobre els primers pressupostos participatius. Durant les festespatronals del nucli tradicional i les de la Verge del Carmen de Port Saplaya, s'ha informat veïns i veïnes d'aquesta iniciativa per a involucrar-los en els pròxims pressupostos a partir de setembre. A més, el Consistori compta amb diversos òrgans de participació com són les sectorials en les quals participen associacions i clubs locals i veïns i veïnes.

Reuniones:
Martes y viernes, de 19 h a 21 h
C/ Los Huertos 73, Sagunto
Local Parroquial Cáritas
96 391 71 60
www.alcohólicos-anónimos.org
Alcohólicos Anónimos
UNIDAD SERVICIO RECUPERACIÓN AA

ECONOMÍA

Paterna readapta su Plan de Recuperación al contexto actual

EL OBJETIVO ES AYUDAR A FAMILIAS, EMPRESAS Y AUTÓNOMOS Y SEGUIR LIDERANDO EL CRECIMIENTO ECONÓMICO

■ REDACCIÓN | **PATERNA**

El Ayuntamiento de Paterna ha actualizado el Plan de Recuperación Económica de Paterna (PREP) para adaptarlo al contexto socio-económico actual y seguir ayudando a las familias paterneras a mitigar los efectos de la inflación y situando a la ciudad en los principales puestos de crecimiento económico.

Así lo ha anunciado el alcalde de Paterna, Juan Antonio Sagredo, quien ha explicado que "se trata de ir un paso por delante y adoptar una política económica municipal fuerte y avanzada con medidas encaminadas a favorecer la creación de empleo, el ahorro y la eficiencia energética, la rebaja de los costes de las actividades de nuestros autónomos y pymes así como la compensación de aquellos colectivos de población más vulnerables".



Sagredo explica a los medios de comunicación las medidas adoptadas. / EPDA

Entre las medidas que contempla el PREP 2022 destacan la creación de un paquete de ayudas directas a autónomos/as y otro a las familias para la adquisición de material escolar así como actuaciones sobre tributos y tasas municipales flexibilizando y ampliando el calendario del contribuyente y reduciendo el recibo del agua con bonificaciones sobre la tarifa medioambiental.

Para fomentar la movilidad sostenible y el transporte público, el ejecutivo de Sagredo va a incrementar el servicio de transporte municipal a las áreas empresariales de Paterna, con nuevas líneas y mayor frecuencia en horas punta, va a ofrecer descuentos del 50% en los abonos del transporte municipal y va a ampliar las rutas ciclopeatonales.

Para fomentar la movilidad sostenible se va a incrementar el servicio de transporte municipal

Asimismo, para promover el ahorro y la eficiencia en el uso de la energía y los recursos, proponen la creación del Mercado del Agricultor, la creación de una Base de datos de proveedores locales para dinamizar la actividad económica local o la creación de la Oficina Verde, dirigida a autónomos, micropymes y ciudadanía en general para concienciar y fomentar el ahorro y reducir el coste de la factura eléctrica. Asimismo, también se incluye la puesta en marcha de la Oficina de Transformación Comunitaria, orientada al asesoramiento y apoyo técnico en el proceso de transición energética y creación de comunidades energéticas locales para conseguir una rebaja en los costes de combustibles y suministros energéticos.

A este respecto, el plan también contempla la sustitución de las luminarias de todo el alumbrado público de la ciudad por tecnología Led y la instalación de placas solares en centros escolares públicos y edificios municipales.

Entre las medidas corto y medio plazo planteadas también figura la puesta en marcha de una Plataforma colaborativa de Simbiosis Industrial que permitirá la implantación de sistemas de comercialización y cooperación de proveedores y clientes, la adquisición de un edificio en el casco urbano destinado a formación y empleo y el fomento de la digitalización de los profesionales y micropymes locales mediante la potenciación de la Oficina de Transformación Digital de Paterna.

Sagredo ha recordado que gracias a la gestión económica llevada a cabo por el equipo de gobierno socialista durante estos últimos años, sobre todo durante la pandemia, Paterna se sitúa por tercer año consecutivo como la ciudad con mayor tasa de actividad económica de la Comunitat y con este Plan se pretende que la ciudad siga siendo uno de los principales motores económicos de la Comunitat.

Por último, ha recordado que el Plan de Recuperación Económica de Paterna, creado en 2020 con motivo de la COVID-19, está concebido como un instrumento que define la hoja de ruta.

ECONOMÍA

Paterna complementa hasta los 450 € las ayudas a los autónomos

SE PODRÁ SOLICITAR A PARTIR DE SEPTIEMBRE UNA VEZ CONCEDIDA LA DE LA GENERALITAT

■ REDACCIÓN | **PATERNA**

El Ayuntamiento de Paterna complementará con 150€ más las ayudas directas de 300€ de la Generalitat Valenciana dirigidas a todos los sectores económicos para mitigar el alza los costes de suministros energéticos.

Así lo ha destacado el alcalde de Paterna y responsable de Industria, Empresa y Universidad, Juan Antonio Sagredo, al mismo tiempo que ha anunciado que "en el pleno se iba a aprobar una modificación presupuestaria para dotar de 225.000 euros este paquete de ayudas municipales con el que queremos seguir ayudando a los autónomos de nuestra ciudad a dinamizar sus negocios, amortiguar el alza de precios, conseguir una rebaja de los costes de sus actividades y reactivar la economía local".



Nuevo negocio abierto en Paterna. / EPDA

Aquellos autónomos interesados en solicitar esta ayuda complementaria sólo tendrán que acreditar tener concedida la ayuda de 300€ de la Generalitat Valenciana, cuyo plazo de solicitud acaba este próximo 29 de julio.

ANIVERSARIO

La ciudad celebra los 100 años de la plaza Ingeniero Castells

SE HA INSTALADO UN SOCARRAT CON LA NOMENCLATURA DE LA PLAZA CON UNA PLACA

■ REDACCIÓN | **PATERNA**

El Ayuntamiento de Paterna celebra el 100º aniversario de la plaza Ingeniero Castells como centro neurálgico y uno de los lugares más emblemáticos de la ciudad. Envuelto de edificios históricos, este enclave antes conocido como plaza del Palacio, ha sido distinguido en su centenario con la colocación de un socarrat con la nomenclatura de la plaza acompañado de una placa que permitirá, mediante un código QR, conocer más sobre su historia.

La concejala de Turismo, Cultura y Fuego, Teresa Espinosa, ha destacado que "esta plaza es un punto muy relevante de Paterna, un capítulo esencial de nuestro pasado y presente, rodeado de historia por sus cuatro costados, donde se celebran muchas de nuestras fiestas y se reúnen los vecinos". La plaza fue bautizada hace 100 años dando nombre al ingeniero D. Francisco Castells i Cubells, un personaje histórico muy vinculado a la ciudad, que en 1921 fue declarado Hijo Adoptivo.



Socarrat y placa colocados en la plaza. / EPDA

DEMOGRAFÍA



Vista general de la ciudad de Paterna. / EPDA

Paterna sigue creciendo y alcanza los 73.389 habitantes

■ REDACCIÓN | **PATERNA**

La ciudad de Paterna sigue creciendo en población y ya se sitúa en los 73.389 habitantes, una cifra histórica para la capital de l'Horta Nord que está cada vez más cerca de alcanzar la declaración de Gran Ciudad. Desde 2020, y a pesar de la pandemia, la ciudad ha incrementado su población en 1.321 personas, logrando superar la barrera de los 73.000 habitantes. En la última década, el número de empadronados se ha incrementado en un 9% aproximadamente, lo que supone que 6.659 personas más han elegido Paterna para establecer su residencia habitual.

Y es que tal y como destaca el alcalde Juan Antonio Sagredo "Paternaes una ciudad amigable, icónica y atractiva, no sólo para vivir, sino también para trabajar y estudiar, por eso no es de extrañar que cada vez nos elijan más personas para residir y más compañías para implantarse".

MEDIO AMBIENTE

A la vanguardia en prevención de incendios en La Vallesa

■ REDACCIÓN | **PATERNA**

La Vallesa de Paterna cuenta con el mayor número de sistemas contra incendios de toda su historia.

Así lo ha destacado la teniente alcalde de Seguridad, Movilidad y Transición Ecológica, Nuria Campos, tras visitar, junto al alcalde de Paterna, Juan Antonio Sagredo, este espacio natural de gran valor que cuenta con una protección sin precedentes gracias a la implantación de diversas unidades de trabajo, detectores de humo, hidrantes, cámaras térmicas y drones de vigilancia a los que se suman este año los cañones de agua y el resto de instalaciones hidráulicas del Proyecto Guardian, la infraestructura contra incendios más grande de Europa.

Tal y como ha explicado la teniente alcalde de Seguridad, Movilidad y Transición Ecológica, Nuria Campos, "debido a la relevancia que este paraje natural tiene tanto para Paterna como para la Comunitat trabajamos para establecer un plan preventivo lo más amplio y eficiente posible, sobre tofo en épocas de altas temperaturas, diversificando las actuaciones entre diversos efectivos personales y tecnológicos".

El Consistorio, que cada año destina más recursos para proteger y prevenir del riesgo de incendio sus espacios naturales, cuenta con un Plan Municipal contra Incendios, dentro del cual se enmarcan los diferentes sistemas preventivos existentes: los drones que sobrevuelan La Vallesa y la Unidad de Medio Ambiente de la Policía Local, la Brigada Forestal, la Brigada de Vigilancia Forestal (con la colaboración de Protección Civil), las cámaras térmicas, la torre de vigilancia, los detectores de humo y todas las instalaciones del Proyecto GUARDIAN, la infraestructura contra incendios más grande de Europa, que cuenta en La Vallesa con 52 cañones de agua, sensores que monitorizan el bosque en tiempo real y hasta una estación regeneradora de agua.

CULTURA



Calvario de la ciudad de Paterna. / EPDA

El Calvario acoge exposiciones artísticas de creadores locales

■ REDACCIÓN | **PATERNA**

El Ayuntamiento de Paterna abre las puertas del monumento de El Calvario a las creaciones artísticas de los paterneros y paterneras con la propuesta 'Art al Calvari'. Todos los sábados de julio y agosto de 19 a 22 h se realiza una exposición semanal para mostrar las obras presentadas.

Tal y como ha destacado la concejala de Turismo, Cultura y Fuego, Teresa Espinosa, "mediante este proyecto queremos promocionar el patrimonio de Paterna, a la vez que damos a conocer la riqueza cultural y las expresiones artísticas de los vecinos y vecinas de nuestra ciudad".

Las personas interesadas podrán obtener más información al respecto y presentar sus obras hasta el 30 de julio, escribiendo al correo electrónico paterna@touristinfo.net, llamando al 96 305 31 24 o a través del whatsapp 607 218 403.

#FestesPaterna2022

Concerts

AJUNTAMENT DE Paterna

Concert CMP

Concert Extraordinari amb motiu del 75 aniversari del Centre Musical Paternense, Pep Gimeno "Botifarra a Banda"

22 AGO 22:30 H



CEIP Clara Campoamor (C/ Castell, 27)

Accés gratuït fins a completar aforament. (No és necessària entrada)

Obertura de portes 2 hores abans dels concerts

Punt violeta i espai reservat per a persones amb mobilitat reduïda

Activitats subjectes als protocols anticovid recomanats per les autoritats sanitàries

Ana Mena

La malaguenya interpretarà tots els seus èxits com "A un paso de la luna" i " Se iluminaba" el dimarts 23 d'agost

23 AGO 23:00 H





M-Clan

El dijous 25 d'agost tindrà lloc l'actuació de la banda de rock M-Clan

25 AGO 23:00 H



Efecto Pasillo

El divendres 26, el grup canari Efecto Pasillo tancarà els concerts de Paterna

26 AGO 23:00 H

MUSEROS





A l'esquerra, els Festers de Sant Roc participen en les festes de Museros. A la dreta, les Filles de Maria que també organitzen alguns dels actes. / EPDA

Museros torna a viure les seus festes majors

■ M. J. ROS | **MUSEROS**

Després dels anys de pandèmia, la localitat de Museros torna a disfrutar de les seues festes majors organitzades per l'Ajuntament en col.laboració de les distintes comissions festeres.

Després dels actes preparats per als majors i dels actes esportius, que s'han anat succeïnt durant el mes de juliol, ara li toca el torn a l'esport als bous amb la XXII Setmana Taurina que comptarà amb un cartell de luxe, de l'1 al 5 d'agost. Durant estos dies, els aficionats podran gaudir de les ramaderies de Miguel Parejo, Vicent Benavent, Germán Vidal, La Paloma y Fernando Machancoses.

El 'Txupinazo' donarà el tret d'eixida oficial a les festes de 2022 el dissabte 30 de juliol des de l'ajuntament, d'on s'iniciarà la cavalcada de disfresses que recorrerà els carrers del poble.

El primer cap de setmana d'agost li tocarà el torn als actes organitzats per les Filles de Maria. L'acte més destacat de la programació serà el diumenge 7 d'agost, a les 24.30 hores, amb la Festa a l'aire on es podrà gaudir de l'orquestra Montecarlo.

Un dels dies principals de les festes de Museros és el 14 d'agost, quan es celebra el bou del poble. La jornada festiva donarà començament a les 7.30 hores amb una txaranga des de la plaça del Castell fins a la imatge de Sant Roc on s'escoltaran els tradicionals càntics a Sant Roc. A les 8 hores tindrà lloc el encierro de vaques de la ramaderia El Saliner (Puçol) i en acabar, solta de vaques de la mateixa ramaderia.El més menuts seran els protagonistes del encierro infantil. Per la vesprada, concentració a l'avinguda de la Creu i pujada de caixons acompanyats per la txaranga fins a l'Ermita i desencaixonada de 4 bous. Per la nit, s'embolaran els bous de la vesprada i un bou cerril. .

El 15 d'agos comptarà amb l'espectacle 'Ogro el Musical', un tribut al musical Shrek. Un altre dia gran en les festes serà el dedicat a Sant Roc. El dijous 16 d'agost amb una gran nit de ball amb l'orquestra Liverpool. que acabarà amb l'espectacle. El dimecres 17 torna la Festa a l'aire amb 'Nits de Riure'. Les festes acabaran amb una jornada dedicada als aficionats als bous al carrer. el dijous 18 d'agost.



Integrants de la Comissió Taurina de Museros. / EPDA

SALUDA



Cristina Civera
ALCALDESSA DE MUSEROS

Museroncs i museroques,

Després de dos anys plens de reptes, puc anunciarvos que per fi podrem gaudir de les nostres festes per complet. Teníem la incertesa de quan podríem fer-ho, i finalment, aquest moment ha arribat. Enguany, comencem les activitats festives a finals del mes de juliol, amb la il•lusió intacta i més ganes que mai de gaudir dels nostres dies amb intensitat.

Com a alcaldessa de Museros, vos convide a participar en tots els actes que hem preparat per a les pròximes setmanes. Des de l'Ajuntament, hem treballat per a confeccionar un programa a gust de tots i de totes, amb activitats de tot tipus i per a totes les edats.

Des d'ací, vull felicitar els membres de la Comissió Taurina, els Festers de Sant Roc i les Filles de Maria; perquè després de dos anys, podran gaudir dels seus dies com es mereixen, i com no, agrair també la constància que han tingut i el treball que han fet durant els últims dos anys en adaptar-se a les circumstàncies que ens ha tocat viure. El meu agraïment per anticipat a la brigada, servei de neteja, policia local i seguretat.

Les festeres i els festers ja han fet el seu treball, ara ens correspon a nosaltres donarli sentit. Obrim les portes del nostre poble i omplim-lo entre veïns, veïnes, familiars i colles d'amics i amigues, per a gaudir en harmonia i germanor de les festes patronals en honor de la Mare de Déu i de sant Roc.

És moment d'eixir al carrer i compartir moments d'alegria i diversió, però sempre des del respecte, la tolerància i saber estar. En nom de tota la corporació municipal, i en el meu propi, vos desitge que passeu unes bones festes.

Una forta abraçada de la vostra alcaldessa,



MASSALFASSAR

Massalfassar organitza 40 actes per a celebrar les Festes Patronals de 2022

■ REDACCIÓN | **MASSALFASSAR**

L'Ajuntament de Massalfassar ha preparat 40 actes per a celebrar, del 4 al 12 d'agost, les Festes Patronals, que recuperen d'esta manera la seua fisonomia completa, després de dos anys sense algunes de les seues manifestacions més emblemàtiques.

Esport, música, processons, jocs i gastronomia són els ingredients del programa de Festes, pensat per a atendre les necessitats de tots els grups d'edat. Els matins queden reservats per als més menuts, que tindran fira infantil, festa de la espuma, mini disco, animació o la tradicional festa del melonet. Com a novetat enguany es farà un espectacle de màgia el dia 12. També una degustació final del curs de cuina Massalfachef, impartit per l'ex concursant del programa televisiu i veïna del poble, Esmeralda Marcos.

Les vesprades estan reservades per a les activitats en família, amb espectacles com 'Magincomio', una mescla de música i humor, o els musicals 'Pinocho, el musical' i 'Dreams'. La marxa cicloturista pel terme municipal també serà una activitat dirigida als més menuts. Per als no tan menuts, hi haurà per primera vegada a Massalfassar la 'Holi Experience', i per a tots els veïns i veïnes, es recupera també la Cavalcada de Disfresses.

La Oxido tancarà una setmana de festes en la que també actuaran 'La Senda' i 'Twister', a més dels musicals 'La fuerza del destino', tribut a Mecano, i 'Con mucho gusto', homenatge a la gira de Víctor Manuel, Ana Belén i Joaquin Sabina. Completen la programació nocturna 'Gran Cabaret', i 'Valencia en la piel' espectacles que combinen música, humor i màgia.













Algunos de los actos que forman parte de la programación de fiestas de Massalfassar. / EPDA

Es celebraran del 4 al 12 d'agost i es recupera la Nit de Paelles per a tancar la setmana de festes, amb l'actuació de La Oxido

ESPORT

Pel que fa a l'esport, la pilota obrirà les Festes de Massalfassar amb una partida de professionals en la que participen els jugadors locals Alvaro Gimeno, Javi Sansó i Carlos Gil.

Hi haurà també la tradicional marxa ciclista fins l'Oronet i una vesprada esportiva amb la participació dels equips locals de frontenis, pilota, tenis i bàsquet. Campionats de truc i futbolí també formen part de la programació.

Els concerts de la Societat Musical Massalfassar i de l'Associació de Dolçainers i Tabaleters El Xarquet, també estan presents en un programa de festes per a enguany que recupera també els sopars populars i la tradicional Nit de Paelles com a cloenda a unes Festes en honor a Sant Llorenç i que també veneren al Cristo de la Protecció.

ANGELS FENOLLOSA
FISIOTERAPIA Y OSTEOPATIA
Avda Blasco Ibañez, 4. 46560.
Massalfassar (Valencia)
Tlf 606.444.595

ODONTOLOGÍA CONSERVADORA Y PERSONALIZADA.
ESPECIALIZADOS EN ODONTOLOGIA MINIMAMENTE INVASIVA
C/ Mestre Jaume Costa, 17, 1º
Massalfassar (Valencia)
Tel. 960 079 505
Gabriel Luna
CLÍNICA DENTAL
ODONTOLOGÍA CONSERVADORA Y PERSONALIZADA



El cantante David Bustamante actuará en el municipio de Burjassot el viernes 12 de agosto. / EPDA

David Bustamante y Ana Guerra, cartel de las fiestas de Burjassot

LOS ACTOS FESTIVOS EN HONOR A SAN ROQUE SE CELEBRAN ENTRE EL 3 Y EL 16 DE AGOSTO

■ REDACCIÓN | **BURJASSOT**

San Roque va a volver a visitar este año los barrios de Burjassot, la música va a inundar la Plaza del Ayuntamiento, el olor a pólvora va a ser protagonista varias noches y las actividades para pequeños y mayores se van a multiplicar en el municipio entre el 3 y el 16 de agosto. Y, es que, Burjassot va a vivir sus fiestas patronales en honor a San Roque este verano con divertidas jornadas en las que no faltará la buena música de orquesta y las voces de dos de los cantantes más afamados del panorama nacional, David Bustamante y Ana Guerra.

Los actos en honor a San Roque comenzarán el 3 de agosto con los tradicionales traslados del santo que, hasta el martes 9 de agosto, recorrerá los barrios de Burjassot acompañado de la música de la Agrupación Musical Los Silos y siendo recibido por diferentes entidades festivas y por las 13 Comisiones falleras del municipio.

El miércoles 10 de agosto comenzarán las actividades festivas que van a tener su punto de encuentro en la Plaza del Ayuntamiento. Ese día, a las 18:00 horas habrá una fiesta infantil a cargo de la Clavaria de Sant Roc 2022, con reparto de horchata y fartones. Ya en horario de noche, a partir de las 23.30 horas, la Orquesta "Módena" será la encargada de poner el toque musical a la jornada.

Un día más tarde, el jueves 11 de agosto a las 20.30 horas la Plaza del Ayuntamiento acogerá la degustación de bocatas de embutido para dar paso, a las 23:30 horas, a la actuación de la Orquesta La Metro. Ambas actividades están patrocinadas Concejalía de Fiestas del Ayuntamiento de Burjassot. Plaza del Ayuntamiento.

El viernes 12 de agosto la música llegará de manos de una de las voces más destacadas del panorama nacional: David Bustamante va a ofrecer un gran concierto en Burjassot a partir de las 23.30 horas en una noche en la que, de seguro, todas las personas presentes en la Plaza del Ayuntamiento corearán sus éxitos más destacados. Antes del concierto, patrocinado también por el Ayuntamiento, sobre las 18 horas, la Clavaria de Sant 2022 ha programado actividades infantiles y, nuevamente, en reparto de reparto de horchata y fartones.

Con la llegada del fin de semana los actos festivos se van a multiplicar. El sábado 13 de agosto, a las 18 horas se podrán degustar las mejores tapas a precios populares en el 'Quinto y Tapa' de la Clavaría que dará paso, a las doce de la noche, también en la plaza del Ayuntamiento, al gran musical 'Operación homenaje', patrocinado por el Consistorio.

La pólvora será la protagonista indiscutible del domingo 14 de agosto con la Bajada Infantil, el Concurso de Masletàs nocturnas y la Coetà de la Penya El Coet. Contando con la colaboración de la citada entidad burjassotense a las 20 horas tendrá lugar, antes de la Bajada y la Rodà Infantil, la bendición de las cañas en la Ermita de Sant Roc. Una vez bendecidas, a las 20.30 horas y por el recorrido habitual, tendrá lugar la bajada infantil que, al llegar a la plaza del Ayuntamiento, dará paso a la Rodà infantil. Tras la misma, todos los participantes continuarán hasta la parroquia de San Miguel Arcángel.

El 16 de agosto tendrá lugar la tradicional pujà y rodà de San Roque, declarada en 2014 Fiesta de Interés Turístico de la Comunitat

A las doce de la noche dará comienzo el Concurso de Mascletàs nocturnas, con un primer disparo en el campo del Díaz Pintado y, tras el mismo, sobre las 00.45 h, en el aparcamiento de Las Palmeras. Al finalizar ambos disparos, sobre las 1 horas, será la Coetà organizada por la Penya El Coet en la zona del Centro de Salud de Especialidades.

El día de la Virgen de la Asunción, 15 de agosto, comenzará en Burjassot con la misa mayor en honor a la misma en la Iglesia de San Miguel a las 12 horas. Ya en horario de tarde, a las 20 horas, será la procesión de la Virgen por el itinerario habitual, acompañada por la Agrupación Musical Los Silos. Y, a las 23.30 horas, en la plaza del Ayuntamiento, la voz de la canaria Ana Guerra, sonará en un gran concierto abierto a toda la ciudadanía y patrocinado por el Ayuntamiento.

La festividad de San Roque, el día 16 de agosto, comenzará a las nueve de la mañana en la Ermita del Santo con la misa en honor al patrón ofrecida por los Amics de Sant Roc. Al finalizar la misa habrá reparto de horchata y fartones para todos los presentes. A las 11.30 horas los Clavarios se concentrarán en la plaza del Ayuntamiento para dirigirse a la Parroquia de San Miguel donde tendrá lugar la Misa Mayor en honor al santo patrón, que será a las 12 horas.

Una vez finalizada la misma, sobre las 13.30 horas, se hará la tradicional visita al Hogar Sequera y a las 14 horas tendrá lugar la entrega de premios del Concurso de Mascletàs Nocturnas en el Salón de Plenos del Ayuntamiento. Así, sobre las 14.30 horas comenzará la traca 'correguda' que, recorriendo varias calles del municipio, bajará hasta Pintor Goya para, sobre las 14.30h prender la mascletà en la calle Pintor Goya, patrocinada por la concejalía de Fiestas.

Los actos de la tarde comenzarán a las 19.30 horas nuevamente con la concentración de los Clavarios en la plaza del Ayuntamiento para volver a dirigirse a San Miguel Arcángel y desde allí, comenzará, sobre las 20 horas, la procesión en honor a San Roque, que seguirá su itinerario habitual y contará también con la música de la Agrupación Musical Los Silos.

Llegando a las últimas horas del día, a las 23.30 horas tendrá lugar la tradicional pujà y rodà de San Roque, declarada en 2014 Fiesta de Interés Turístico de la Comunidad Valenciana. Saliendo de la Parroquia de San Miguel y recorriendo las calles de Burjassot, San Roque llegará a la plaza del Ayuntamiento donde tendrá lugar la rodà para, posteriormente, dirigirse a la Ermita donde descansará de sus días de fiesta. Esta esperada acción festiva cuenta con la colaboración de la Penya El Coet.

A la una de la madrugada, las fiestas en honor a San Roque concluirán con un castillo de fuegos artificiales en el aparcamiento de las Palmeras, patrocinado por la concejalía de Fiestas.



RAFELBUNYOL

El 'barrio' de Rafelbunyol

CREAT A PRINCIPIS DELS ANYS 50 DEL SEGLE PASSAT, VA SER LA PRIMERA GRAN EXPANSIÓ URBANÍSTICA DE RAFELBUNYOL, LA QUAL CONSISTIA EN LA CONSTRUCCIÓ DE 50 HABITATGES PROTEGITS



Enric Carbonell

VEÍ DE RAFELBUNYOL



Un dels habitatges en l'actualitat que manté la façana (llevat el color) de 1955. / EPDA

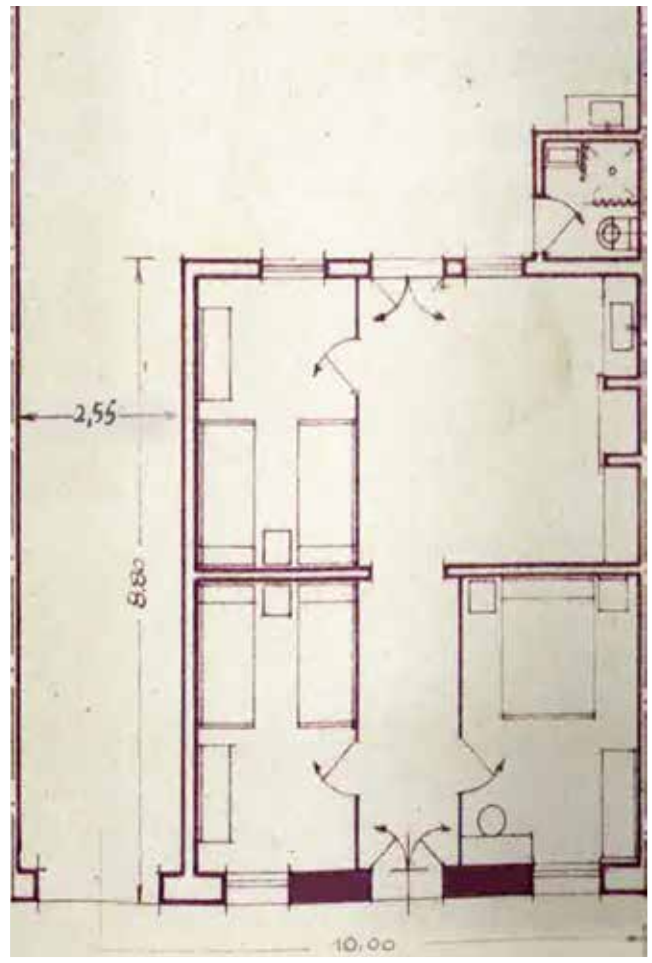

Plànol d'un dels habitatges de 1952. / EPDA

En ocasions anteriors ens hem referit a l'expansió i creixement de Rafelbunyol, un creixement que tot seguit passem a resumir-los: fins a principis del segle XIX, la població es concentrava en els carrers Major, de Dalt, Sant Antoni, Calvari, Magdalena, Santa Teresa i part del Pla (San Joan, San Francesc, San Vicent i un tros de Vicent Soriano fins al creuament amb el carrer La Font); ja en la primera meitat del segle XX, es va ampliar a la quasi totalitat del Pla, part del carrer del Puig, l'inici del camí Fondo i l'ampliació del carrer Magdalena; però és a partir de 1950 que el poble s'amplia significativament amb els carrers Sants de la Pedra, Bobalar, Vallant, San Isidre (el "barrio"), Verge del Pilar, Lluis Vives, Màrtirs... De totes aquestes expansions, aquella que va obtindre més notorietat va ser la creació del "Barrio".

L'any 1950, sent alcalde de Rafelbunyol José Iborra Fenollosa, es va plantejar la necessitat de construir habitatges protegits perquè a la població hi havia un greu problema per la falta d'habitatges: la gent vivia amuntonada en cases de familiars, fet que arribava a generar problemes seriosos de salubritat... Així doncs, amb la voluntat de solucionar-ho, al Ple de juny de 1950 es va acordar:

a.La construcció de vint-i-cinc habitatges protegits.

b.S'encomanà a l'alcalde la compra del solar.

c.Es contractaren dos arquitectes per a la redacció del projecte.

Un any després, es va presentar el projecte que va ser rebutjat per la corporació municipal per l'elevat preu dels habitatges.

Però en octubre d'aquell any l'alcalde José Iborra presentà la dimissió i va ser substituït per Francisco Piquer Claramunt. Amb aquesta nova alcaldia el projecte dels habitatges protegits va prendre l'impuls definitiu; res millor que la memòria escrita pel secretari de l'Ajuntament a principis dels anys setanta per entendre el procés de formació del "Barrio": "Davant les dificultats per obtindre habitatge a la població, a principis dels anys cinquanta, un grup de veïns s'adreçaren a l'Ajuntament per a que posara en marxa la promoció de cinquanta habitatges de protecció oficial. Confirmada la voluntat dels veïns, l'Ajuntament va aprovar en agost de 1952 el projecte definitiu per a la construcció dels habitatges, un projecte que contemplava entre d'altres les següents mesures:

a.La compra, per part de l'Ajuntament, d'un solar de 13.000 m2 a Encarnación Igual Andrés (mare dels Adrien) valorat en 74.800 pessetes.

b.La construcció de cinquanta habitatges valorats en 39.768 pessetes cadascun d'ells, un preu inferior al màxim que marcava l'INV (Instituto Nacional de la Vivienda) per a considerar-los protegits que era de 40.000 pessetes.

c.Les quotes que havien de pagar els veïns als que se'ls adjudicaren serien de 77,55 pessetes/mes els primers vint anys i de 85,75 pessetes/mes els següents vint anys; en total quaranta anys pagant.

d.Amb la presentació del projecte, l'Ajuntament va sol·licitar a l'INV la concessió dels beneficis legals per a la construcció dels cinquanta habitatges a l'empara de la Llei de 19 d'abril de 1939.

> **L'any 1950 es va plantejar la necessitat de construir habitatges protegits perquè a la població hi havia un greu problema per la falta d'habitatges**

En desembre de 1952, l'INV va aprovar el projecte de construcció amb un pressupost de 2.571.776 pessetes i va concedir els següents beneficis:

a.Les bonificacions contemplades en el Reglament que desenvolupava la Llei de 19 d'abril de 1939.

b.Un avançament sense interessos per l'import del 40% del pressupost, 1.028.710 pessetes a amortitzar en vint anys.

c.Un préstec al 4% d'interès de 632.186 pessetes a amortitzar en vint anys.

d.Una prima de construcció, com a subvenció a fons perdut, de 499.395 pessetes.

e.La part constructora havia d'aportar el 6% del total del pressupost, 154.307 pessetes.

Les obres de les quals l'Ajuntament era l'únic promotor van ser adjudicades a Angel Llaneza Zapico, al mes de febrer de 1953, per 2.405.486 pessetes. Tot seguit, l'Ajuntament va adjudicar per sorteig els 50 habitatges als beneficiaris que els promogueren i satisferen les primeres despeses hagudes: alguns van pagar amb diners i altres amb treballs realitzats a les obres. Tot i que la propietat i el crèdit hipotecari estava a nom de l'Ajuntament, eren els adjudicataris qui amortitzaren el crèdit hipotecari i es feren càrrec de les despeses que es produïren: l'Ajuntament no va posar ni un duro!!! I no va ser fins l'any 1973 que la titularitat dels habitatges passaren definitivament a mans dels adjudicataris".

Segons del dades del registre de la propietat, l'anomenada intervenció urbanística s'havia fet:

a.En un solar de 13.000 m2, 11.000 m2 s'utilitzaren per a la construcció dels 50 habitatges i 2.000 m2 per als carrers.

b.Cadascun dels habitatges ocupava 220 m2, dels quals 65 m2 els ocupava l'habitatge i la resta el corral. Hi havia dues entrades, la de la unifamiliar i la del corral.

c.La unifamiliar constava de tres habitacions, una cuina-menjador i un vàter-dutxa.

Al setembre de 1953, l'INV va atorgar a l'Ajuntament de Rafelbunyol un crèdit hipotecari per tal de cobrir les 726.213 pessetes del préstec a 20 anys i l'avançament d'1.018.991 de pessetes a 20 anys amb anualitats de 52.666 pessetes per al préstec i 58.234 pessetes per a l'avançament; el crèdit es va constituir amb una hipoteca sobre la finca descrita i les edificacions construïdes en la mateixa.

Tot i que les cases van ser ocupades amb anterioritat, les obres van ser recepcionades per l'Ajuntament en juny de 1957 i els beneficiaris anaven aportant, des de 1955, allò que els corresponia segons els càlculs que es van fer aleshores.

No obstant això, tot allò que hem exposat era bàsicament la teoria; com ja s'ha mencionat anteriorment, l'Ajuntament va ser el promotor i el titular dels préstecs, avançaments, despeses... però qui responia als pagament eren els adjudicataris. Però l'any 1971 l'Ajuntament va decidir normalitzar la situació amb les següents actuacions:

a.Dividir la totalitat de la finca en els cinquanta habitatges valorats en 51.435 pessetes cadascun.

b.Dividir el crèdit hipotecari en cinquanta crèdits hipotecaris independents.

c.Cada habitatge havia de respondre de 14.315 pessetes del principal del préstec; de 23.294 pessetes del principal de l'avançament; de 1.718 pessetes pels interessos; de 2.580 pessetes per despeses i costos; d'11.306 pessetes pel principal de la prima i de 1.140 per les despeses i costos de la prima.

d.Cadascun del propietaris havia de respondre en quotes de 1.053 pessetes/any pel préstec i 1.164 pessetes/any per la bestreta.

Cal explicar que la part del préstec (les 1.053 pessetes/any) venia pagant-se des de 1955 fins a la seua amortització en 1975, any en què es començà a fer-se càrrec del principal de la bestreta (les 1.164 pessetes/any) fins l'any 1995 en què es liquidaren tots els crèdits i despeses. Les escriptures de propietat i les hipoteques pendents van ser lliurades als adjudicataris l'any 1973, any en què podem donar per finalitzada aquesta important actuació urbanística a la població.

Demanem disculpes per l'existència d'algunes llacunes en l'exposició; els arxius i la memòria no donen per a molt més després de setanta anys.