Miguel de Unamuno: "Cuanto menos se lee, más daño hace lo que se lee"

AÑO XIV
SEGUNDA QUINCENA DE MARZO DE 2023

EL PERIÓDICO de aquí

L'Horta Nord

TIRADA: 20.000 EJEMPLARES/MES

Nº 287

LA VOZ DE NUESTROS PUEBLOS, CIUDADES Y COMARCAS

ElPeriodicodeAqui.com

INIGUALABLES

EN RUTA. Conoce las fiestas más turísticas que se celebran de norte a sur de la Comunitat Valenciana. ▸ P8-9

POLÍTICA. El director general de Desarrollo Rural de la conselleria de Agricultura y Transición Ecológica, David Torres, explica en una entrevista cuáles son los grandes retos del sector agrícola. ▸ P4-5

GENERALITAT VALENCIANA
Conselleria d'Educació, Cultura i Esport

PATERNA

El Arnau de Vilanova estará en Paterna ▸ P19



ROCAFORT



El Ayuntamiento destina cerca de tres millones de euros a inversiones

▸ La decisión del pleno permitirá realizar una veintena de actuaciones durante esta ejercicio 2023 en la localidad. ▸ P11

COMARCA



Sanidad invierte 15 millones en Rafelbunyol y Burjassot ▸ P15-16





EL PERIÓDICO de aquí

© Medios Impresos y Digitales de Aquí S.L.no puede ser reproducida, distribuida, comunicada públicamente o utilizada, ni en todo ni en parte, ni registrada en, o transmitida por, un sistema de recuperación de información, en ninguna forma, ni por ningún medio, sea mecánico, fotoquímico, electrónico, magnético, electroóptico, por fotocopia o cualquier otro, ni modificada, alterada o almacenada sin la previa autorización por escrito de la sociedad editora. Queda expresamente prohibida la reproducción de los contenidos de Medios Impresos y Digitales de Aquí S. L. a través de recopilaciones de artículos periodísticos, conforme al Artículo 32.1 de la LEY 23/2006, texto refundido de la Ley de Propiedad Intelectual. Para autorizaciones: redaccion@elperiodicodeaqui.com.

C. C. L'Epicentre
Avenida Fausto Caruana,
37. Piso 3. Despacho 3000.
46520 Puerto de Sagunto

Teléfono: 96 266 56 71
Publicidad: 666 411 185

redaccion@elperiodicodeaqui.com
www.elperiodicodeaqui.com

CEO:
DANI NAVARRO

Delegados
VALENCIA:
Dani Navarro
valencia@elperiodicodeaqui.com
CASTELLÓ:
Marta Mora
castellon@elperiodicodeaqui.com
ALICANTE
alicante@elperiodicodeaqui.com
CAMP DE MORVEDRE:
Borja Pedrós
morvedre@elperiodicodeaqui.com
L'HORTA NORD:
Mª José Ros
horta@elperiodicodeaqui.com
L'HORTA SUD:
Ada Dasí
hortasud@elperiodicodeaqui.com
CAMP DE TÚRIA / LA SERRANIA:
Judith Celma
turia@elperiodicodeaqui.com
laserrania@elperiodicodeaqui.com
PALANCIA / MIJARES:
palancia@elperiodicodeaqui.com
LA PLANA DE UTIEL-REQUENA / LA HOYA DE BUÑOL-CHIVA / EL VALLE DE AYORA-COFRENTES
Laura Florentino
requenautiel@elperiodicodeaqui.com
lahoya@elperiodicodeaqui.com
elvalle@elperiodicodeaqui.com
LA RIBERA ALTA / LA RIBERA BAIXA:
Laura Florentino
laribera@elperiodicodeaqui.com

Comerciales:
publicidad@elperiodicodeaqui.com
DIANA BALLESTAR
691 516 508
web@elperiodicodeaqui.com
M.ª ÁNGELES VILLANUEVA
666 411 185
angeles@elperiodicodeaqui.com
DANI RIERA
636 713 236
dani@elperiodicodeaqui.com
OLGA ROGER
664411186
olga@elperiodicodeaqui.com

Coordinación
Comercial:
DIANA BALLESTAR
Tel. 691 516 508
publicidad@elperiodicodeaqui.com
Eventos:
MIRIAM SÁNCHEZ
Tel. 611 62 41 92
secretaria@elperiodicodeaqui.com
Jefa de redacción digital:
Mª JOSÉ ROS MATEU
horta@elperiodicodeaqui.com
Diseño:
ANA GAUSACH
arte@elperiodicodeaqui.com
Diseño web:
KONOCER SOFTWARE

PRESIDENTE DEL GRUPO:
PERE VALENCIANO
VICEPRESIDENTE DEL GRUPO:
JESÚS MOLINA

EDITA:
Medios Impresos y Digitales de Aquí S.L.
Depósito Legal: V3531-2012



Albalat y sus presupuestos

Javi González 'Viza'
CANDIDATO DEL PP A LA ALCALDÍA DE ALBALAT DELS SORELLS

Los presupuestos que ha presentado y aprobado PSOE y Compromís en el ayuntamiento de Albalat dels Sorells son un auténtico fraude. Ya, de entrada, no recoge el 'pufo' que han dejado en 2022 (en octubre llevábamos un déficit de unos 300.000 €), por lo que la historia se repite. Y ya lo dijo Marx, el padre del socialismo, "Cuando la historia se repite, la primera vez es una tragedia, y la segunda, una farsa". Y es que hace ahora un año el equipo de gobierno anunció a bombo y platillo que había 4 millones de presupuesto y no sé cuántos millones de superávit. La realidad ya sabemos cuál fue, faltaba un millón de euros.

Nicolau y Yolanda están muy cómodos, pero no saben que los vecinos no somos tontos, y que como dijo Abraham Lincoln, "Puedes engañar a todo el mundo algún tiempo. Puedes engañar a algunos todo el tiempo. Pero no puedes engañar a todo el mundo todo el tiempo".

En 8 años de desgobierno no ha habido una sola inversión hasta el último año, es decir, 7 años todo paralizado y ahora, con las elecciones a la vuelta de la esquina a prometer y a presentar los presupuestos de 2023 que están condenados a una nueva crisis como se lleven adelante.

El tándem Nicolau & Yolanda anuncia que tenemos un superávit de 1.315.285 € para el ejercicio 2023, un dato que, además de ser falso (no contempla la ruina de 2022), de ser verdad, seguiría siendo un dato negativo, que denota la mala gestión, ya que hay que tener en cuenta que sólo Mercadona va a ingresarnos 2.630.000 €. Este dinero, en manos de un buen gestor sería equivalente de un superávit mayor, de una escuela infantil gratuita, de un servicio de 'menjar a casa' subvencionado, de la bajada del gravamen del IBI, de una Residencia-Centro de día -y no sólo un centro de día como han prometido-, y de la eliminación de la tasa de basura. Es decir, menos impuestos, mayores servicios y más dinero en los vecinos de Albalat. Así es como funciona una sociedad.

Pero la realidad es que el tándem oculta que se suprime la ayuda del IBI, pretenden recaudar 80.000 € del impuesto de PLUSVALÍAS a los vecinos (un gravamen que lo han vuelto a poner en marcha), y hay una previsión de 160.000 € de nuestros bolsillos en concepto del impuesto de la basura. No hace falta ser un economista experto para ver que con sólo los ingresos de Mercadona se podría dar un alivio a las familias.

Estos presupuestos recogen en gastos 200.000 € en indemnizaciones a la Escuela Infantil (vamos, para echar al personal y pagar su falsa promesa); un gasto histórico en personal (pasa de 80.434 € a 307.952 €, sin dar detalles); otro gasto de 160.000 € que vamos a pagar los vecinos en energía eléctrica (es decir, hay que pagar a SEUR su recarga, la de empresas privadas y de personas de otros pueblos con vehículos de alta gama que vienen a que le carguemos el coche). También sube en 90.000 € la donación a la Mancomunitat -no explica si es que quieren empezar ya con el nuevo sistema de recogida de basura del 'puerta a puerta'-.

Albalat no merece estos presupuestos, pero, sin duda lo que no merece es este Gobierno, que lejos de intentar gobernar y solucionar los problemas de los vecinos tiene en sus prioridades únicamente el mantenerse en el poder. Y están dispuestos a todo, aunque para ello tenga que falsear las cuentas, ocultar datos o esconder información.



Visca Montcada i visquen les seues Falles!

Álvaro Gonzalvo
CANDIDAT DE COMPROMÍS A L'ALCALDIA DE MONCADA

Acaben les Falles 2023 i comencen les Falles 2024. Les nostres festes josefines a Montcada han sigut tota una mostra de participació, germanor, comboi i valencianisme, en definitiva, d'èxit. Hem viscut dies amb tot un poble bolcat als carrers disfrutant de la nostra pirotècnia, dels monuments fallers de cada comissió, dels bunyols de carabassa i xocolate, de la tradicional Ofrena, de la indumentària, dels passacarrers, de les bandes de música...

La tradició a Montcada segueix ben viva, acompassada en cada moment pels avanços de la nostra societat, amb unes comissions que son tot un exemple de tolerància, d'igualtat i de diversitat. Les Falles no són només el mes de març, les nostres festes tradicionals valencianes donen vida i alegria als barris de Montcada, potencien els seus comerços de proximitat, dinamitzen el teixit cultural i són un agent imprescindible que s'involucra en tots els sectors de la nostra societat.

I per tot això, el nostre partit, que ha liderat durant estos anys la festa presidint la Junta Central Fallera, és ben conscient de la força i de l'espenta d'este món. Ha sigut gràcies a Compromís que les Falles van ser declarades Patrimoni Cultural Immaterial de la Humanitat per la UNESCO, amb una JCF que va ser exemple a l'hora de mantindre ben viva la flama de la festa durant la pandèmia i que ha multiplicat el seu pressupost i les seues inversions, deixant clara la nostra aposta ferma pel progrés i la millora d'esta celebració.

I a Montcada també hem volgut premiar i reconéixer el gran esforç del món faller. Este any, hem atorgat un Premi al monument que més ha treballat l'humor, la gràcia i l'enginy, i que hem concedit a la Falla el Mercat per haver tractat en la seua obra els diferents problemes de la nostra ciutat amb ironia i picardia. Enhorabona!

Comencen les Falles 2024 i tota la maquinària ja es posa en marxa. En Compromís Montcada continuem treballant de la mà amb este sector perquè les de l'any que ve siguen les millors festes que puguem imaginar. Visca Montcada i visquen les seues Falles!



BIEN



Las instalaciones y servicios sanitarios de la comarca se van adaptando a la población actual gracias a los proyectos de la Conselleria de Sanidad presentados estos días en municipios como Rafelbunyol o Burjassot.



XARXES

Seguidores del grupo

▸TOTAL **83.000**

@AquiHortaNord

▸SEGUIDORES **1.710**

▸SEGUIDORES **3.551**



CS Massamagrell para cambiar el rumbo

Jesús Gimeno

CONCEJAL Y CANDIDATO CS MASSAMAGRELL

Después de ocho años como concejal de Ciudadanos (CS) Massamagrell, vuelvo a dar un paso adelante para representar a mis vecinos y vecinas. No me importan las encuestas ni el momento de la marca, sé lo que mi equipo y yo hemos hecho en este tiempo por nuestro pueblo, que no ha sido otra cosa más que trabajar.

En este sentido, creo que la ciudadanía conoce nuestra incansable labor y nuestra trayectoria intachable. Hemos demostrado, con nuestro esfuerzo diario, que somos capaces de dar el giro de timón necesario para el pueblo. Hay que evitar que Massamagrell siga cayendo en la mediocridad, que tanto preocupa a sus habitantes.

Así, acompañado de más de 20 personas entre las que se encuentran economistas, periodistas, enfermeras, amas de casa, autónomos, comerciantes, informáticos y comerciales, me presento con un equipo sólido y variado. Un equipo, que ha sabido marcar diferencias positivas al presentar más de 30 mociones sólo en esta legislatura. Sí, hemos hecho una callada, pero efectiva labor desde la moderación y el respeto. Un trabajo constante, que probablemente algunos ciudadanos desconozcan.

Además, he mantenido un permanente contacto con la ciudadanía porque considero que es fundamental escuchar para solucionar los problemas de los vecinos. Por eso, he intentado pisar la calle, acudir a actos y estar presente siempre.

En todo caso, lo que marca enorme distancia con el resto es que hemos pensado en el beneficio de todos. CS, lejos del sectarismo y los extremos, presenta iniciativas factibles que tratan de mejorar la vida de la gran mayoría, independientemente de a quién voten.

Por eso, tenemos un proyecto ambicioso, diseñado con enorme sentido común. Buscamos promocionar el municipio como destino turístico mediante el rescate y aprovechamiento de su gran patrimonio, identidad y costumbres.

Igualmente, es necesario fomentar una nueva imagen con la que atraer también inversiones que ayuden a recuperar el potencial económico y social que una vez tuvo Massamagrell. Hay que hacerlo con mejoras en el transporte público y las calles, el aprovechamiento de las infraestructuras existentes y, sobre todo, hacer de Massamagrell un lugar mas cómodo, limpio y seguro para el disfrute de sus habitantes y de quienes nos visitan.

En definitiva, son propuestas para un Massamagrell del siglo XXI, sin sacrificar ese sabor a pueblo y valencianía que a todos gusta. Ciudadanos Massamagrell pide su confianza para llevar, por fin, la sensatez, la cercanía y el buen hacer al Ayuntamiento, que, sin duda, necesita cambiar el rumbo.



Primavera, afortunadamente

Amparo Sampedro

PRESIDENTA CEC HORTA NORD

El debate de la segunda moción de censura de esta legislatura presentada por la extrema derecha contra el presidente del gobierno, ha coincidido con la llegada de la primavera meteorológica en el hemisferio norte. Una época proclive al ensimismamiento.

En buena parte de la Comunitat Valenciana se suman, además, la resaca fallera y la del viento de poniente; es decir, un anclaje óptimo al sofá para ver qué ocurre, mientras los pies siguen en remojo y el cuerpo comienza a aclimatarse para lo que viene.

Es una situación ventajosa para la observación de lo que sucede, esta que construyen la primavera deseada, el recuerdo aún fresco de la fiesta y el tórrido verano que ya vislumbramos. Porque si no fuera por esas tres circunstancias, seguiríamos consumiendo este periodo electoral agotador que desde 2019 no ha hecho sino provocarnos lagrimones avergonzados durante los significativos desfiles protagonizados por la extrema derecha y por una derecha incapaz de la mínima muestra de valentía política, ya sea en platós de televisión y radio, en tribuna parlamentaria o a través de los distinguibles (que no distinguidos) medios de comunicación que las arropan.

A estas alturas y vistas así las cosas, con el verano casi en los talones y las imágenes de fallas en el archivo más reciente, ni el bochornoso espectáculo del profesor Tamames y su viscosa vanidad celebrada a lo grande, ni la burla infame proferida al Congreso por el grupo parlamentario proponente ni siquiera la consabida danza del cortejo que el PP le ha vuelto a brindar a la extrema derecha, merecen más análisis o más sesudo que el que provoca el debate sobre Valencia y morir o no de éxito en unas Fallas cada vez más insostenibles.

Pensemos. Ha sucedido lo esperado. A saber: a) que nadie le debía un homenaje a Ramón Tamames en sede parlamentaria y así ha sido, que no lo ha recibido ni de quienes lo han propuesto; b) que Aitor Esteban sigue siendo un orador brillante y c) que perder el tiempo sigue siendo la consigna de quienes dicen representar a la España que madruga.

En fin, que lo de Isabel la Católica ha sido el único sobresalto.



Los lunes al sol

Susana Gisbert

FISCAL Y ESCRITORA

Se acerca abril y con él, la anunciada experiencia, en Valencia al menos, de la semana laboral del cuatro días. Para el que no lo sepa, no se trata de que a las valencianas y valencianos hayan decidido premiarnos con días extra de vacaciones, sino que entre los festivos que caen el lunes y los que se trasladan porque cayeron en domingo, se nos ha quedado un mes de abril con semanas laborables de martes a viernes. Nada más y nada menos.

No sé cómo funcionará la cosa. Confieso que para estos temas son un tanto escéptica y me cuesta creer que en cuatro días se pueda hacer lo mismo que en cinco, e igual de bien. Y no solo eso, que, si se consigue, cabría plantearse por qué no se trabajaba antes con la misma eficiencia. Pero, como si soy socióloga, ni psicóloga, ni aspiro a serlo, lo tomo como viene y disfrutaré en la medida que pueda. Porque quienes hacemos servicios de guardia no jugamos en la misma liga a esos efectos que el resto de los mortales.

Espero que el experimento salga bien y que mayo nos encuentre con los deberes hechos y el cuerpo a punto. Aunque, arriesgándome a que me tilden de ceniza, lo que no sé es cómo vamos a acostumbrarnos a retomar las semanas de cinco días, a volver a odiar los lunes y, sobre todo, los domingos por la tarde, el día que más rabia me da desde mis tiempos de colegio, cuando era consciente de que el fin de semana se me había pasado en un pis pas y no había aprovechado para hacer todo lo que quería y que, además, tenía las tareas por hacer y la lección por estudiar.

De momento, nos queda la resaca de Fallas, que la verdad es que bien se echa de menos que el día 20 sea de asueto, y no un lunes de los de antiguo cuño, de los odiables en toda regla.

Pero es lo que hay. El cuerpo es listo y se amolda a todo, e igual en nada estamos pidiendo las semanas laborables de 3 días, que no vamos a ser pobres hasta para pedir.

Así que, adelante con el experimento. Tal vez, de aquí a unos meses, escriba otro texto donde alabe las excelencias de la semana de cuatro días. Y mientras tanto, que nos quiten lo bailado, como dice el refrán. O, como decimos por aquí, el que va davant, va davant, o sea, que p'alante.

Ya iré contando cómo sigue la cuestión

Los mendigos de Colón

Siempre se ha dicho que eso de pedir por la calle se ha convertido en un oficio con sus reglas, sus horarios y quizás también sus estatutos. Hablo de los pedigüeños profesionales que se ponen en un sitio fijo de la calle y esperan a que se les de algo de la calderilla que llevamos. No pensemos en esos otros mendigos de las novelas de Baroja, o los de la Gran Vía madrileña que Francisco Umbral retrató tan bien. De esos ya no quedan. Los nuevos pedigüeños se han reciclado.

En Valencia tenemos a los mendigos de Colón. Todo un reparto completo de pedigüeños, unos en actitud contemplativa, con un vaso mugriento de Coca Cola, otros hablando por el móvil o leyendo ensimismados una novela. Una simple triquiñuela para dar esa imagen de pobre pero ilustrado sin trabajo, que no tuvo la suerte de que le dieran el premio Planeta. Lo que se busca es distanciarse del mendigo tradicional y de las gitanas rumanas, que no leen. Además llevan varios perros o gatos alrededor ¿Qué pasará con esos animales ahora que entra esa ley Belarra del bienestar animal? Estos nuevos pedigüeños de Colón se diferencian de los de Umbral en que son más jóvenes y por esa técnica de llevar animales y mucha basura que escampan alrededor para delimitar el territorio.

Los pedigüeños clásico tienen su continuidad en las gitanas rumanas gracias a ese invento del espacio Schengen, que más parece una marca de cerveza que el plan que es para que se nos cuele todo lo peor del Este, por el mero hecho de vivir en Europa. Estos pedigüeños rumanos todavía conservan la tradición del carteli-to diciendo que tienen tantos hijos y cosas así. Por cierto, quién les escribirá esos carteles.

Todo esto de la mendicidad está muy estudiado y planificado: a qué hora ponerse, dónde ponerse, qué postura adoptar, cuantos animales llevar. Son muchos detalles que han de cuidarse al máximo y para eso ha de haber una coordinación. Ponerse al azar en cualquier lugar y de cualquier forma no tendría el mismo efecto.

Hace un tiempo, había una gitana muy mayor, de las vestidas de negro con pañuelo negro a la cabeza, que se ponía en la puerta de Correos y allí se pasaba todo el día alargando la mano a todo el que pasaba. Yo nunca lo vi, pero se decía que avanzada la tarde venía a recogerla alguien de la familia con un Mercedes. Para mí que sus hijos la explotaban.

Como aquel otro mendigo profesional que acostumbrado a que uno de sus clientes fijos le diera siempre veinte duros, cuando pasó a darle diez, decía que le estaba explotando.



Rafa Escrig

HTTPS://WWW.FACEBOOK.COM
RAFA.ESCRIGFAYOS

DAVID TORRES Director general de Desarrollo Rural en la conselleria de Agricultura y Transición Ecoló

"EL GRAN RETO DEL SECTOR AGROALIMENTARIO ES QUE EL AGRICULTOR RECIBA UN PRECIO JUSTO, NO SE MANTIENE CON SUBVENCIONES"

EL DIRECTOR GENERAL DE DESARROLLO RURAL DE LA GENERALITAT VALENCIANA HACE BALANCE DE ESTAS DOS LEGISLATURAS MARCADAS POR LA PANDEMIA Y PONE SOBRE LA MESA LAS PRINCIPALES NECESIDADES DEL SECTOR AGRÍCOLA EN LA COMUNITAT VALENCIANA



David Torres, director general de Desarrollo Rural en la conselle

■ LAURA FLORENTINO | **VALENCIA**

► ¿Cómo fue el momento en el que entró en política?

► Mi primera experiencia política real fue cuando fui diputado en Les Corts Valencianes cuatro años. Siempre he sido una persona con gran activismo político, mucho activismo social en las calles, tenía mucha vinculación con ello, aunque realmente creía poco en la política y era uno de los desencantados de los que sufrían desafección y también de los que pensaba que en las calles estaba la política real. Tuve la segunda oportunidad con este puesto de trabajo. Me ofrecieron trabajar en este puesto haciendo aquello de lo que yo venía realizando y en lo que pensaba que podía aportar con mi experiencia laboral. Está acabando la legislatura y creo que es más necesario que nunca un tercer Botànic, porque la dinámica social, política y económica de la Comunitat Valenciana no puede frenarse. Era necesario el primer Botànic, el segundo también, pero el tercero es todavía aún más necesario, somos un faro para el resto de comunidades.

► ¿Ha cumplido sus expectativas esta forma de hacer política?

► Al 100 %. Soy economista, todo el mundo me pregunta siempre si soy agrónomo porque siempre he trabajado rodeado de agrónomos. Venía de otras dinámicas y fui el primero de mi familia que consiguió sacar una carrera universitaria. Cuando terminé opté más por dedicarme al ámbito social. Tenía claro que quería trabajar y orientar mis capacidades como economista en cooperación. Entré muy rápidamente en el sector y estuve trabajando cuatro años en Marruecos. Cuando me llaman para ser director general podrían haberme dado cualquier otra de carácter más político, pero me dieron esta precisamente por mis capacidades y mis conocimientos en el sector. Hasta ahora solo he hecho que disfrutar de mi trabajo, he estado con el sector lo conozco de fuera, me ha abierto muchas más puertas. Me habré equivocado en muchas cosas como todo el mundo, pero he conseguido montar un gran equipo y trabajar con recursos limitados, hemos conseguido muchos logros y han sido por el gran grupo de trabajo muy implicados. Todos tienen una gran vocación del servicio de cara al sector. He tenido la suerte de encontrar gente fantástica. El sector tiene una estructura para trabajar muy buena. Todos los recortes que hubo durante el gobierno del Partido Popular se hicieron en esta conselleria con gran intensidad, la desmantelaron toda y recuperar eso en ocho años ha sido muy complicado.

► ¿Cree que tras la pandemia y en estas dos legislaturas se ha puesto mucho más en valor la labor de la agricultura?

► Por supuesto. Cuando llegó la pandemia llevábamos menos de un año de legislatura, gestionar todo y que haya ido bien me parece increíble. La pandemia ha tenido cosas buenas y se han repetido mucho porque ha puesto en valor el sector agroalimentario y su importancia. No es que no la tuviera, pero la sociedad por fin se dio cuenta de que tener un sistema agroalimentario potente en toda la cadena es fundamental. A pesar de que la gente arrasara en los supermercados nunca faltó ningún producto. Este año hay una merma en la fruta del hueso muy grande, el kaki está al 40 % por todas las heladas del año pasado y a pesar de eso sigue sin haber desabastecimiento, nosotros somos la despensa de Europa. Tenemos un mercado del sector muy grande y la gente se ha dado cuenta o al menos lo hemos intentado transmitir. Se ha reconocido a los productores que es una figura que nunca se le había dado la importancia que tienen, nos ha ayudado a explicar cómo funciona la cadena agroalimentaria y para que el consumidor tenga también todo el conocimiento para saber que es importante consumir primero los productos locales porque todos ganamos. Los cítricos han sido el producto más emblemático, tienen claro que quieren consumir naranjas valencianas porque son mejores y ayudan a los productores de nuestro territorio. Lo mejor que tiene la Comunitat Valenciana son sus productos.

► ¿El sector ecológico es una moda pasajera o está asentada en la sociedad?

► Cuando llegamos en 2015 no estábamos en los vagones de cola, pero casi. No es porque el sector ecológico en la Comunitat Valenciana no existiera, estaba muy cohesionado con mucha historia y las primeras certificaciones de ecológico nacieron en parte de aquí cuando aún no existía el sello europeo. En 2015 había solo 5 millones de euros para todo el sector ecológico, para todo el periodo de la PAC y con eso evidentemente el sector no podía "explotar". Se criticó mucho diciendo que este sector solo representaba menos de un 10 %, el resto era convencional y que, por tanto, todas las ayudas tenían que ir allí. Es un sector que da respuesta a algunos de los problemas que tenemos a nivel global como es la emergencia climática, es rentable y tenemos unas condiciones muy propicias para producirlo, ¿por qué no tenemos que impulsarlo? Para 2030 el indicador que ha puesto Europa para su tasa de superficie ecológica es del 25 %. Hay que llegar ahí y nosotros estábamos muy atrás. Se elaboró el primer Plan Valenciano de Producción Ecológica, participaron más de 1500 personas, se hicieron muchos talleres de manera participativa y escuchando las necesidades del sector. Todas las actividades y proyectos que se realizaron tuvieron un 'boom' y ahora somos el referente a nivel estatal y uno de ellos a nivel europeo en producción ecológica, hemos pasado a las posiciones delanteras. Somos una de las comunidades que mayor está creciendo en cuanto a superficie, producción, volumen de ventas y representamos ya el 25 % de producción en valor de mercado de toda España. Estamos creciendo al triple de lo que crece la Unión Europea y al doble de la media estatal. No solo cumplimos con lo que nos pide Europa, sino que al ritmo que vamos llegaremos por encima de ese 25 % y vamos a ser contribuidores netos a que otras regiones que no puedan llegar podamos ayudarle. No es una moda, es una realidad. Podemos estar a favor o en contra de lo que diga Europa, pero la cuestión es que lo dice y tenemos que cumplirlo. Debemos intentar que nuestros productores tengan las mejores herramientas para que cuando vayan eliminando esos productos, nosotros tengamos esas alternativas. Queremos cumplir con esa reducción de hasta el 50 % de productos de síntesis, lo estamos haciendo bien, y estamos adelantándonos. Pensamos que en la proximidad está también el paso para avanzar en la producción ecológica. Es una visión de mejorar nuestro entorno.

► ¿A qué retos se enfrenta el sector agroalimentario en la Comunitat Valenciana?

► El sector siempre está luchando contra la competencia, especialmente la externa. Los retos no han cambiado. Muchas veces Europa o incluso el propio estado no suele entender algunas dinámicas y por desgracia no siempre se legisla aterrizando en el ámbito local cuando son estructuras un poco superiores. En gran parte del sector lo que más daño nos hace es el intrusismo. En la citricultura no entendemos que los consumidores consuman producto de fuera cuando tienen el producto valenciano, eso Europa tendría que defenderlo. Cuando exportamos fuera de la Unión Europea nos piden unos requisitos que muchas veces son draconianos. Y en el caso de lo que entra de fuera es más flexible Europa. Uno de los grandes logros que conseguimos fue el tratamiento

ogica



ería de Agricultura y Transición Ecológica. / LAURA FLORENTINO

en frío de los productos cítricos que entran de Sudáfrica, lo que viene siendo lo mismo que nos piden a nosotros cuando exportamos. La Unión Europea debe activar normas de reciprocidad, lo que a nosotros nos piden para afuera que a ellos se lo pidan cuando quieren importar. Los tratados de libre comercio no están mal, pero están mal diseñados, deberían separarse en mi opinión. Al final la agricultura termina siendo la moneda de cambio siempre. El sector valenciano ha perdido siempre en estas cuestiones. El gran reto es que el agricultor reciba un precio justo. Está siempre sobre la mesa y siempre lo están pidiendo. Nosotros no tenemos una agricultura excesivamente subvencionada. Mucha gente cree que el agricultor se mantiene gracias a las subvenciones, la agricultura mediterránea por desgracia es la menos subvencionada que hay, incluso tenemos sectores que no reciben ni un euro de ayudas. En cambio, hay otro modelo, como los cultivos continentales que se llevan gran parte de estas ayudas de la PAC porque nació así. No tenemos agricultores que vivan de rentas, viven del trabajo diario en el campo. Hay que hacer entender la importancia que tiene que reciban un precio justo. El consumidor debe ser consciente de lo que paga y luego actuar en toda la cadena. Hay que velar para que cuando llegue el producto al consumidor el precio pagado por ello haga que ganen todos. Supone hacer un esfuerzo.

▶ ¿Es una dinámica común en todo el país o la Comunitat Valenciana es de las más perjudicadas?

▶ La batalla por unos precios justos en común en todo el sector y todas las comunidades, pero tenemos diferencias. Si le hemos hecho entender a toda Europa la importancia que tuvo el sector agroalimentario valenciano para que no hubiera desabastecimiento fue precisamente porque el sur de la Comunitat Valenciana es parte de la despensa de todo el continente. Entendemos que tiene que valorarse las necesidades de agua en base también a que se aporta al consumidor y eso es lo que hemos criticado. Para nosotros el tema del agua es algo innegociable. No es algo que reclamemos solo para los valencianos, esto es política general porque todos consumimos esos productos. En un futuro podríamos tener problemas a la hora de suministrar ciertos productos con la calidad y precio adecuado.

▶ ¿Cómo trabajáis en localidades de interior que sufren despoblación?

▶ Desde la dirección general llevamos el programa 'Leader' es el más antiguo de la UE con casi 30 años de desarrollo rural y de lucha contra la despoblación. Ha durado tanto precisamente por su característica de enfoque participativo, no son ayudas que estructuramos desde aquí. Este programa se estructura en grupos de acción local, tenemos 11. Ellos elaboran su estrategia de desarrollo local y está pensada en los proyectos que ellos van a necesitar en este entorno. Son micro proyectos, pero tienen una fuerza brutal, de hechos existen más de 1000 proyectos por todo el territorio y han sido caso 32 millones de euros invertidos. Están muy centrados en lo que se hace en cada territorio. En el ámbito rural muchas veces solo hay una oportunidad, no puedes equivocarte. Estas ayudas te permiten esa segunda oportunidad y están muy pensadas en ello. Ahora estas ayudas están muy orientadas a la iniciativa privada. En las zonas de interior como la Plana de Utiel-Requena solicitan empresas para micro bodegas, equipamiento... Tenemos un volumen de petición de proyectos elevadísimo, más de 300 proyectos en toda la Comunitat Valenciana.

▶ ¿Qué papel juega esta conselleria en el proceso judicial para la denominación oficial de 'Cava de Requena?

▶ En esta dirección general llevamos todas las figuras de calidad. Esas tienen un Consejo Regulador que gestiona la figura de calidad, inspección, certificación y promoción. Nosotros tenemos una ayuda específica a la promoción, las tutelamos porque son de carácter público-privado y en el cava en concreto como administración pública formamos parte del Consejo Regulador con voz, pero sin voto. Cuando se inicia el proceso necesario para buscar la calidad de segmentación y zonificación para que los cava sea significativos en cada territorio. Cuando se zonifica al sector le parece bien porque son producciones muy limitadas y de calidad. Cuando se inicia el proceso político me involucro personalmente en él. Antes de cada pleno me reunía con ellos para transmitirles los intereses del sector con una visión más política y menos técnica y de hecho muy bien, orientamos muy bien la segmentación. De hecho, ahora todos los cavas de calidad tienen que ser ecológicos y en la zona de Utiel-Requena tienen condiciones casi naturales de producirlos así. Todo fue bien hasta que llegó el nombre, les hemos explicado que nosotros llevamos 40 años llamándolo cava de Requena, la asociación también tiene ese nombre y que no había ningún problema con la DO Utiel-Requena y que todos estaban de acuerdo. Pusimos sobre la mesa unas cuestiones de porqué se tenía que llamar así, pero ellos nos planteaban otros problemas. En Requena la única forma autorizada para que haya cava es el municipio en sí, uno de los objetivos de la DO es indicar el territorio al consumidor. Tenemos la mayor densidad de viticultores de toda la DO cava en un municipio, alrededor de 700 registrados. Siempre lo defendimos, intentamos agotar todas las vías políticas, pero al final jamás se ha votado en la DO cava que se pueda llamar o no Requena, simplemente no nos han dejado llevar ese nombre, cualquiera otro sí, pero este no. Tras esto solo vimos la vía de la justicia, se presentaron tres demandas y se aglutinó en una y ganamos, se nos dio la razón en todo. La sentencia rebatía todos los argumentos de los que estaban en contra y era muy contundente y mantuvimos que debían hacer un gesto hacia esta zona y reconocer el nombre de Requena. Siguen sin compartir nuestra visión y votaron a favor de recurrir, pero con diferencias, por primera vez hemos roto la unanimidad. Caben dos opciones que el Tribunal Supremo desestime el recurso o que entienda que hay que seguir adelante. Esperemos que lo desestime porque si continúa es una cuestión que durará años. El sector del cava de Requena, el de mayor calidad en estos momentos en toda la DO cava no se merece no tener nombre. Ya empieza a ser reconocido, tiene un potencial de crecimiento muy grande y que ya se consume todo el año.

"Está acabando la legislatura y creo que es más necesario que nunca un tercer Botànic, porque la dinámica social, política y económica de la Comunitat Valenciana no puede frenarse"

"Consumir productos ecológicos no es una moda, es una realidad y pensamos que en la proximidad está el paso para avanzar en esta producción porque se trata de mejorar nuestro entorno"



Logotipo de la marca 'Molt de Gust'. / EPDA

COMARCA

Continuidad en las listas del PSOE para los comicios municipales del 28 de mayo

DIEZ DE LAS 23 CANDIDATURAS PRESENTADAS POR LOS SOCIALISTAS EN LA COMARCA DE L'HORTA NORD ESTÁN ENCABEZADAS POR MUJERES

■ M. J. ROS | **MONCADA**

El PSOE de l'Horta Nord se encamina a ritmo acelerado hacia las elecciones municipales del 28 de mayo y, en las últimas semanas, ha dado a conocer a sus candidatos a las Alcaldías. Los socialistas se han fijado el objetivo de revalidar los resultados autonómicos y municipales de 2019 y confían en movilizar a su electorado para lograrlo, conscientes de que esta cita puede marcar el devenir próximo de las generales previstas para final de año. La continuidad es la característica más reseñable en las listas, aunque también hay rostros nuevos liderando el proyecto en algunos municipios. Diez de las 23 candidaturas presentadas por los socialistas están liderdadas por mujeres.

Yolanda Sánchez repite como cabeza de lista en Albalat dels Sorells donde los socialistas fueron la tercera fuerza en 2019, aunque han formado parte del gobierno en los últimos cuatro años. En Alboraya, los socialistas aspiran a mantener la Alcaldía con Miguel Chavarría liderando de nuevo el proyecto. Sin dudas en Burjassot, donde Rafa García repite tras obtener en 2019 uno de los mejores resultados para su partido en la comarca. Teresa Bueso, que ha ostentado la Alcaldía de Godella en los últimos dos años tras alternarse con Compromís, aspira a continuar avanzando en el proyecto socialista y será la candidata en el próximo 28M. Sin novedades tampoco en municipios donde el PSOE se impuso en número de votos en las locales de 2019 como es el caso de La Pobla de Farnals, donde sigue Enric Palanca; de Massamagrell, que vuelve a apostar por Paco Gómez; de Meliana, donde repite Manuel Ferrer; de Moncada, con Amparo Orts como cabeza de lista; de Museros, donde Cristina Civera sigue liderando el proyecto; de Paterna, con Juan Antonio Sagredo como candidato; de Rafelbunyol, con un afianzado liderazgo de Fran López; de Tavernes Blanques, con Mari Carmen Marco de nuevo como cabeza de cartel; o en Vinalesa, con Javier Puchol. En el caso de Raquel Ramiro, de Bonrepòs i Mirambell, será la primera vez que lidere la lista pese a ocupar la Alcaldía en la actualidad por el cese del anterior candidato. Situación similar a la de Rocafort, con el alcalde Rafael Ferrando como candidato por primera vez.

Los rostros nuevos como cabeza de cartel, aunque no como parte del proyecto, están en Albuixech, donde la edil Marta Ruiz sustituye al alcalde, José Vicente Andreu; en El Puig, donde será Marc Oriola, actual teniente de alcalde, quien encabece un proyecto hasta ahora liderado por Luisa Salvador; en Puçol, con Ana Gómez al frente, quien ya tuvo responsabilidades en el último gobierno socialista; o en Massalfassar, con Esther Puntero. Se suman a los primeros puestos Jaume Martínez, por Alfara del Patriarca, y Eva María Bonet, por Emperador.


Yolanda Sánchez.


Miguel Chavarría.


Marta Ruiz.


Jaume Martínez.


Ramón Puchades.


Raquel Ramiro.

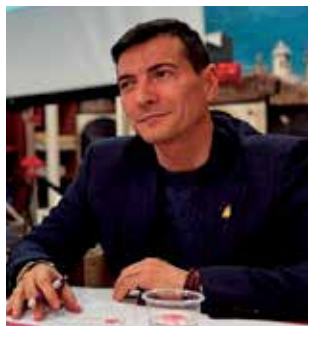
Rafa García.


Marc Oriola.


Eva María Bonet.


Juanjo Civera.


Teresa Bueso.


Enric Palanca.


Esther Puntero.


Paco Gómez.


Manuel Ferrer.


Amparo Orts.


Cristina Civera.


Juan Antonio Sagredo.


Ana Gómez.


Fran López.


Rafael Ferrando.


Mari Carmen Marco.


Javier Puchol.



terradefestes.es

GENERALITAT VALENCIANA | TOTS A UNA veu

FVMP Federació Valenciana de Municipis i Províncies

TURISMO

Conoce las fiestas más turísticas

HACEMOS UN RECORRIDO, DE NORTE A SUR DE LA COMUNITAT VALENCIANA, PARA CONOCER ALGUNAS DE SUS CELEBRACIONES MÁS RELEVANTES

REPORTAJE ELABORADO POR: **MARÍA JOSÉ ROS, LAURA FLORENTINO, JUDITH CELMA, BORJA PEDRÓS , RAFAEL MARTÍN Y ADA DASÍ**

Las fiestas de un territorio constituyen un patrimonio de incuestionable valor. Algunas de estas celebraciones que se suceden de norte a sur de la Comunitat Valenciana, han conseguido en los últimos años ser declaradas de interés turístico bien en el ámbito internacional, nacional, autonómico o local, lo que les ha dado un impulso importante. Conocemos algunas de las fiestas más turísticas de la Comunitat.



La Cordà de Paterna reúne cada año a cerca de 350 tiradores. / EPDA



Multitudinaria celebración de la Semana Santa de Gandia. / E



Aspecto de una de las calles de Bétera en la fiesta de Les Alfàbegues. / EPDA

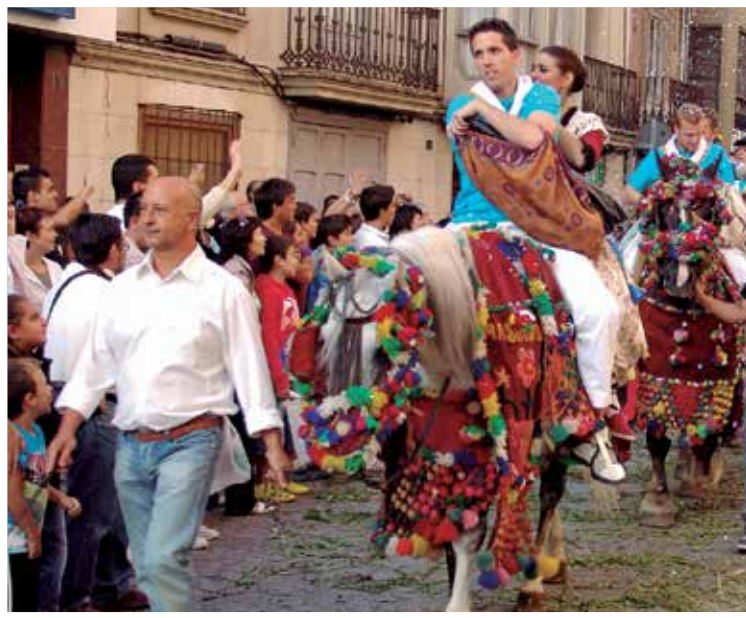

Componentes de la comisión de toros lucen su indumentaria e

LA CORDÀ DE PATERNA

La Cordà de Paterna, declarada Fiesta de Interés Turístico Nacional y Bien de Interés Cultural Inmaterial de la Comunitat Valenciana, es la fiesta grande del municipio que cada año reúne a cerca de 350 tiradoras y tiradores en la calle Mayor de la población para disparar más de 70.000 cohetes en menos de 20 minutos.

La catalogación de la Cordà como BICI fue solicitada por el Ayuntamiento de Paterna y se suma a otros reconocimientos obtenidos como la declaración de Fiesta de Interés Turístico Nacional en 2017 y de Fiesta de Interés Turístico Autonómico en 2007.

La grandiosidad de este espectáculo de luz y sonido ha convertido a esta fiesta en la manifestación pirotécnica que más cantidad de pólvora quema en menos tiempo y al municipio de Paterna en uno de los principales defensores, protectores e impulsores del sector pirotécnico autonómico y nacional.

La Cordà es una fiesta que define e identifica a los paterneros y paterneras, que cuenta hasta con un himno propio con el título de 'Foc, foc y foc' y con un "ritual" en sus preparativos del que forman parte, entre otras manifestaciones, la bendición del fuego sagrado que enciende de la mecha de la Cordà y el pasacalles de cohetes de lujo previo.

La Cordà, que pasa de padres/madres a hijos/as, cuenta además con figuras como la del Coheter Mayor, el Consejo Sectorial de la Cordà, una Concejalía de Fuego propia, el Edificio de la Cordà Pepín Damián, un Monumento al Tirador y hasta unas placas con los números de La Cordà incrustadas en el suelo de la calle Mayor.

LES ALFÀBEGUES DE BÉTERA

El 15 de agosto está marcado en rojo en el calendario de Bétera como uno de los días más especiales, y es que el color y el aroma de sus Festes de les Alfàbegues, declaradas de Interés Turístico Autonómico, inundan los sentidos de cualquiera que las visite.

Unas 80 albahacas se plantan unos meses antes en l'Hort de les Alfàbegues, para engalanarse el día 15 de agosto en "La Rodà", aunque solo las más altas consiguen participar en el desfile entre una lluvia de color y confetti. Sin duda, el acto más representativo de toda una semana de fiestas llena de paellas, espectáculos, las tradicionales "cordaes", sin olvidar la tradicional indumentaria.

SEMANA SANTA DE GANDIA

En el año 2019, la Semana Santa de la localidad de Gandia fue declarada Fiesta de Interés Turístico Nacional y se cree que sus orígenes se remontan a la Edad Media. Aun así, solo se han encontrado vestigios de su celebración a finales del siglo XIX y, de manera continuada, desde el año 1952.

El acto más único de estas fiestas es la 'Visitatio Sepulchri', un drama litúrgico que empezó a representarse en el año 1550, instruida por San Francisco de Borja, patrón de la ciudad. Este acto siempre tiene lugar el Sábado Santo y relata el entierro de Cristo, la visita de "las Marías" al sepulcro y la aparición del ángel anunciador de la resurrección.

El resto de días, se realizan diferentes procesiones, organizadas por la Junta de Hermandades.

'LA ENRAMADA' DE SEGORBE

La ciudad de Segorbe, capital de la comarca de Alto Palancia, acapara los reconocimientos más importantes por sus Fiestas de Interés Turístico: Internacional para la Entrada de Toros y Caballos, Nacional para las Fiestas Patronales y Autonómico de la Comunidad Valenciana para la Feria de la Purísima. Entre ellas, son las Fiestas patronales la que más elementos reúne y algunos no muy conocidos pero de origen muy antiguo.

Es, por ejemplo, la llamada 'Enramada'. Se trata de un paseo que el segundo domingo de fiestas y a las ocho de la mañana, fundamentalmente componentes de la Comisión de Toros con su indumentaria, con sus acompañantes ataviadas con el traje de segorbina, a caballo y al paso, y alguna berlina o carro tirado por caballo, realizan por la calle de Colón, arrojando chucherías, juguetes y confeti a los espectadores entre un suelo tapizado de murta. Es un festejo muy popular y multitudinario que fue determinante en durante el pasado año 2006 para que el Gobierno de España declarara las Fiestas Patronales de Segorbe como Fiestas de Interés Turístico Nacional.

FIESTA DEL ARROZ DE SUECA

Sueca es conocida como "la ciudad arrocera de España" y, durante el mes de septiembre, rinde culto a este cultivo tan habitual en los menús de la cocina valenciana, que es la base de su economía local. Lo hace con su famosa Fiesta del Arroz, declarada de Interés Turístico, para que todos sus habitantes y visitantes disfruten de un amplio programa de actividades lúdicas y culturales.

De esta forma, la población de Sueca es el escenario de una cita en la que puedes pasarlo en grande degustando las paellas de su concurso internacional, asistiendo a la cabalgata del arroz o contemplando la ofrenda del arroz que exalta el principal cultivo del destino.

Además de estos actos clásicos, también puedes disfrutar de otros como torneos deportivos, conciertos de música en directo y de bandas municipales, espectáculos pirotécnicos, verbenas, juegos infantiles, concursos gastronómicos y un largo

- **LA CORDÀ DE PATERNA.** Es Bien de Interés Cultural Inmaterial y Fiesta de Interés Turístico Nacional.
- **DISTINCIÓN.** Paterna fue catalogada como 'Ciutat del Foc' en el año 2021.
- **DATOS.** Reúne a cerca de 350 tiradores para disparar 70.000 cohetes en menos de 20 minutos.



PDA



Celebración de la fiesta del arroz en la localidad de Sueca. / EPDA



Concurso de All i Pebre en Sedaví. / EPDA



n 'La Enramada' de Segorbe. / EPDA



Uno de los desfiles durante las fiestas patronales de Peñíscola./ EPDA

etcétera. La fiesta se lleva a cabo durante el mes de septiembre.

FIESTAS DE PEÑÍSCOLA

Sin lugar a duda, la localidad de Peñíscola es uno de los destinos favoritos tanto por el turista nacional, como por el internacional. Y no solo por su atractivo histórico y patrimonial, sino también por la multitud de planes que ofrece durante todo el año, entre los cuales destacan sus fiestas patronales en honor e la Mare de Déu de l'Ermitana.

Unas fiestas declaradas de interés Turístico Nacional que se celebran cada año en el mes de septiembre. Durante los días festivos, el Ayuntamiento de la localidad preparara multitud de actos, entre los cuales destacan las danzas, así como también los desfiles de los moros y cristianos, que llenan las calles del casco antiguo de Peñíscola de vistosos trajes típicos y música muy singular. Pero, además, la programación se completa con verbenas y otros actos como conciertos o sueltas de vaquillas, que hacen de cada jornada, un día único para disfrutar en familia y amigos. Es una fiesta especial y única que en esta localidad castellonense se vive con devoción y hermandad.

CATARROJA Y SEDAVÍ

Los municipios de l'Horta Sud sacan músculo de su rica gastronomía que también despierta el interés turístico. En Catarroja y Sedaví, que tienen una estrecha relación con el lago de la Albufera, el concurso de all i pebre que ambos organizan anualmente ha conseguido esta declaración, en el caso del primero de ámbito autonómico y el segundo provincial.

El concurso de Catarroja, municipio declarado 'Cuna del all i pebre', se inició en el año 1971 y desde entonces se celebra con motivo de las fiestas de patronales en honor a San Miguel en el mes de septiembre, congregando a 150 cocineros amateurs que tienen que demostrar su arte con el fuego para elaborar esta receta típicamente albufereña que pasa de padres a hijos y se pretende mantener. Pero el atractivo de este evento va más allá y miles de asistentes disfrutan cada año a lo largo de la mañana de degustaciones gratuitas de este manjar en el entorno envidiable del Port de Catarroja.

El concurso de Sedaví es más reciente, con una antigüedad de 14 años, se celebra cada noche del 8 de octubre para dar la bienvenida al día grande los valencianos. Cuenta con la participación de más de 200 personas que se miden para cocinar el mejor plato y en su última edición consiguió congregar a más de 3.000 entorno a la fiesta. Y es que cabe destacar que este concurso, a diferencia de otros similares, es realizado por la ciudadanía, no por expertos cocineros. De esta manera, es, a través de la sabiduría popular, cómo se ha ido transmitiendo la receta de generación en generación.



YOLANDA SÁNCHEZ Teniente Alcalde en Albalat dels Sorells

"Me siento orgullosa cuando la gente me para por la calle y agradece que les escuche y les dé respuestas"

LA CANDIDATA DEL PSPV DE ALBALAT DELS SORELLS SE SIENTE AFORTUNADA POR EL APOYO DE SU PUEBLO Y ENCARA CON FUERZA E ILUSIÓN LA RECTA FINAL HACIA EL 28 DE MAYO



La teniente de Alcalde y candidata del PSOE en Albalat dels Sorells, Yolanda Sánchez. / EPDA

■ M. J. ROS | **ALBALAT**

La primera teniente de Alcalde de Albalat dels Sorells y actual concejala de Servicios sociales, igualdad, Inclusión Social y Mayores, da un paso más allá en su vida política y se presenta como candidata del PSPV-PSOE a la Alcaldía de esta localidad de la comarca de l'Horta Nord con el bagaje de su gestión de gobierno.

► Su partido ha vuelto a confiar en usted para liderar el proyecto socialista en las elecciones municipales de mayo, ¿ha sido importante recibir ese espaldarazo a su dedicación??

► Siempre es importante contar con la confianza, el apoyo y el soporte de mis compañeras y compañeros, pero creo que lo verdaderamente importante es el equipo que me acompaña en cada paso y que, con mucha dedicación, hemos conseguido formar. Un equipo que estamos muy ilusionados y con muchas ganas para lo que viene.

► En los comicios locales del año 2019, el PSOE fue la tercera fuerza con 635 votos frente a los 724 del PP o los 828 de Compromís, ¿es Albalat un municipio especialmente complicado para el Partido Socialista?

► No creo que sea más complicado o fácil que otros municipios del entorno, nosotros fuimos, en 2019, la formación política que más subió en número de votos y alcanzamos el tercer edil en el ayuntamiento, lo que supuso y ha supuesto durante toda esta legislatura, un estímulo para seguir trabajando en la misma línea.

► ¿Qué supondría para usted ser alcaldesa de su pueblo?

► Lo que me pregunto es qué supondría para Albalat que el socialismo alcanzara la alcaldía, y en este sentido, considero que una fuerza progresista e integradora es lo mejor que le puede pasar a nuestro pueblo. Un pueblo con mayor calidad de vida, donde la acción política se centre en todo el vecindario.

► Pese a no haber ostentado la Alcaldía, ha tenido la oportunidad de gestionar áreas como Servicios Sociales, Igualdad, Mayor o Inclusión Social, ¿cómo ha sido la experiencia?

► Estos ocho años han sido apasionantes. La gestión política de unas concejalías nuevas hasta ese momento han sido todo un incentivo personal y el tiempo ha demostrado que hacía falta, que era imprescindible acometer unas políticas públicas sociales novedosas y necesarias. Lo que nos hace pensar que, si desde las concejalías como la de Servicios Sociales, Igualdad, Mayor o Inclusión Social he logrado que Albalat sea mejor que en 2015, estoy completamente segura de que desde la alcaldía mejoraremos significativamente más la vida de nuestro pueblo.

> **Durante estos últimos cuatro años, hemos dado a conocer nuestra forma de entender la política municipal para que sea cercana, accesible y sobre todo para que aporte soluciones a toda la gente"**

► ¿De qué se siente especialmente orgullosa?

► Podría decirte que, del trabajo realizado en el ayuntamiento, de la responsabilidad adquirida en dos legislaturas y de muchas otras cosas, pero creo que de lo que más orgullosa me encuentro es de la satisfacción de la ciudadanía, de las personas que me paran por la calle y confían en mí porque ven que se escucha y se da una respuesta a sus necesidades, ven atención y soluciones. Así que sí, diría que esto es de lo que más orgullosa me siento, de ver que nuestro trabajo tiene unos resultados y que éstos tienen un impacto positivo en la vida de los demás. En este sentido, quiero destacar que el programa Albalat Activa intergeneracional que, con tanto esfuerzo puse en marcha, ha cambiado la vida de muchísimas personas de nuestra localidad. Ha facilitado las relaciones, mejorado la convivencia y su motivación vital en todos los aspectos.

► Yolanda Sánchez no es una política de despacho, ¿considera vital el contacto directo con la ciudadanía?

► Se me ocurren un sinfín de motivos de porqué es vital. El contacto directo es necesario, es obligatorio, es fundamental, para mí eso es la política, como te decía antes, la política es escuchar, resolver y estar al lado de las personas. Esa ha sido mi forma de llevar adelante las concejalías y esa será la forma de llevar la alcaldía con un continuo y efectivo contacto con la gente, no se trata únicamente de escuchar, se trata de trabajar conjuntamente y remar hacia la misma dirección.

► ¿Siente que ha cumplido sus compromisos con los vecinos?

► Hemos cumplido muchos, pero la coyuntura de esta legislatura, la pandemia y sus consecuencias nos obligó a adaptarnos y repensarnos y eso ha impedido que hayamos podido cumplir más. No obstante, se han logrado objetivos que, sin estar en el programa, hemos podido sacar adelante como la creación de nuevos servicios públicos para mayor atención ciudadana. Me gustaría incidir en el mayor logro conseguido por el PSPV de Albalat dels Sorells en muchos años y que es la subvención de dos millones de euros de la Diputación de Valencia para la construcción de un "Centro de Día". Esto es un hito para nosotros y era la principal obligación del Partido Socialista con el vecindario.

► De cara a los comicios de mayo, ¿ha elegido ya a las personas que le acompañarán en la lista?

► Parece que la formación del equipo haya sido cosa de los últimos meses, pero cuando echo la vista atrás veo que es un proceso que ha durado cuatros años, ya que durante todo este tiempo han sido muchas las personas que nos han ayudado a seguir con las políticas iniciadas en 2015. Creo que esta experiencia nos ha dado el bagaje suficiente para elaborar la mejor lista del PSPV-PSOE para Albalat en muchos años y con esa ilusión afrontamos la próxima campaña electoral.

► ¿Qué proyecto de municipio ofrece a la ciudadanía la candidatura que usted encabeza?

► El proyecto del progreso, el proyecto de la gente. Nuestra principal aspiración es que en Albalat todas las personas tengamos las mismas oportunidades, que seamos un pueblo acogedor, con una escuela de calidad, con una escoleta pública, gratuita, con una oferta de ocio para que la juventud pueda divertirse sin necesidad de irse a otros municipios. Un proyecto para que las empresas vean en nuestro pueblo un entorno fácil para implantarse aquí, un proyecto en el que la atención sanitaria sea de calidad y que los espacios públicos urbanos estén limpios y sean accesibles. En el que la gente mayor tenga su espacio, el nuevo "Llar dels Jubilats ", tan soñado, que ya tenemos el lugar y el proyecto, diseñado, pero sobre todo nuestro proyecto es el que nadie se va a quedar atrás.

► ¿Cómo va a ser su trabajo en los meses que quedan hasta las elecciones para dar a conocer ese proyecto?

► Nuestro trabajo va a ser el mismo de siempre, para nosotros dar a conocer nuestro proyecto se basa en eso precisamente, en trabajar, en la responsabilidad que nuestro vecindario ha depositado en nosotros, en la seriedad frente a los logros adquiridos. En sacar adelante nuestra idea de pueblo. En definitiva, trabajo, seriedad y esfuerzo son las bases en las que se cimenta nuestro proyecto. Creemos que durante estos últimos cuatro años lo hemos dado a conocer, así como también nuestra forma de entender la política municipal para que sea cercana, accesible y sobre todo para que aporte soluciones a toda nuestra gente.

ROCAFORT





Esquerra, Parc del Poble a Ramón Fontestad. Dreta, Ajuntament de la població de Rocafort. / EPDA

L'ACORD PERMET REALITZAR UNA VINTENA D'ACTUACIONS, COM LES NOVES FASES D'ADEQUACIÓ DE VIES O DEL PARC DEL POBLE A RAMÓN FONTESTAD

Rocafort destina 2,8 milions a inversions

■ M. J. ROS | **ROCAFORT**

L'Ajuntament de Rocafort ha aprovat destinar 2,8 milions d'euros a inversions per a millorar espais i serveis públics aquest 2023, procedents del romanent de Tresoreria. En sessió plenaria, l'equip de govern va tirar avant la modificació pressupostària de crèdit per a la seua aprovació, que permetrà "millorar la vida dels veïns i veïnes de Rocafort, una cosa en la qual aquest equip de Govern treballa en tot moment", va explicar la regidora d'Hisenda, Alicia Esteve.

L'aprovació d'aquesta modificació permet realitzar un conjunt d'actuacions importants, per a continuar projectes ja en marxa, com les noves fases d'adequació de vies públiques o del Parc del Poble a Ramón Fontestad; finalitzar uns altres, com la reforma de la Casa de Cultura o la restauració del refugi de la Plaça Major; a més de millorar instal·lacions municipals i espais públics, entre altres intervencions.



Adequació de vies públiques. / EPDA

LES OBRES

En total, una vintena d'obres a les quals es destinen 2.825.224,29€, dels 9 milions dels quals actualment disposa la tresoreria de l'Ajuntament de Rocafort, va apuntar la regidora d'Hisenda.

"A partir de finals d'abril podrem encarregar aquests projectes i iniciar les licitacions. Són totes actuacions que l'equip de govern considera importants. Consignem aquests diners perquè som responsables, per a poder arribar a temps i realitzar aquestes millores abans del 31 de desembre", va afegir la regidora d'Hisenda, Alicia Esteve.

En aquest sentit, les inversions de romanent per a aquest 2023 aniran destinades a les actuacions comentades anteriorment, a més d'altres com un nou edifici per a dependències policials, la reurbanització de Plaça d'Espanya, la finalització del projecte del PAI del Bovalar o la renovació de pistes esportives, entre d'altres.

Aquest és el detall d'actuacions: Adequació vies públiques II Fase, Parc Ramón Fontestad III Fase, Soterrament de LAMT Anell Rocafort, Substitució de les jardineres de la Plaça Sant Sebastià, Reurbanització Plaça d'Espanya, Reforma bar Plaça d'Espanya, Pista de pump track, Edifici noves dependències policials, Adquisició de dron policial, Adquisició vehicle per a la brigada d'obres, Tanca i lavabos paellers municipals, Restauració refugi Plaça Major, Renovació de parcs, Pla estratègic de Serveis Socials, Pla d'Igualtat del Municipi, Aportació extraordinària Fons Valencià Turquia, Reforma façana habitatges socials, Programa municipal d'ocupació i formació per a joves, Obres de reforma de Casa de Cultura, Renovació pistes esportives, Substitució de la gespa del camp de futbol, Contractació de la redacció dels projectes Ruta escolars Fase 2 y la Contractació de la finalització del projecte del PAI del Bovalar de la població.

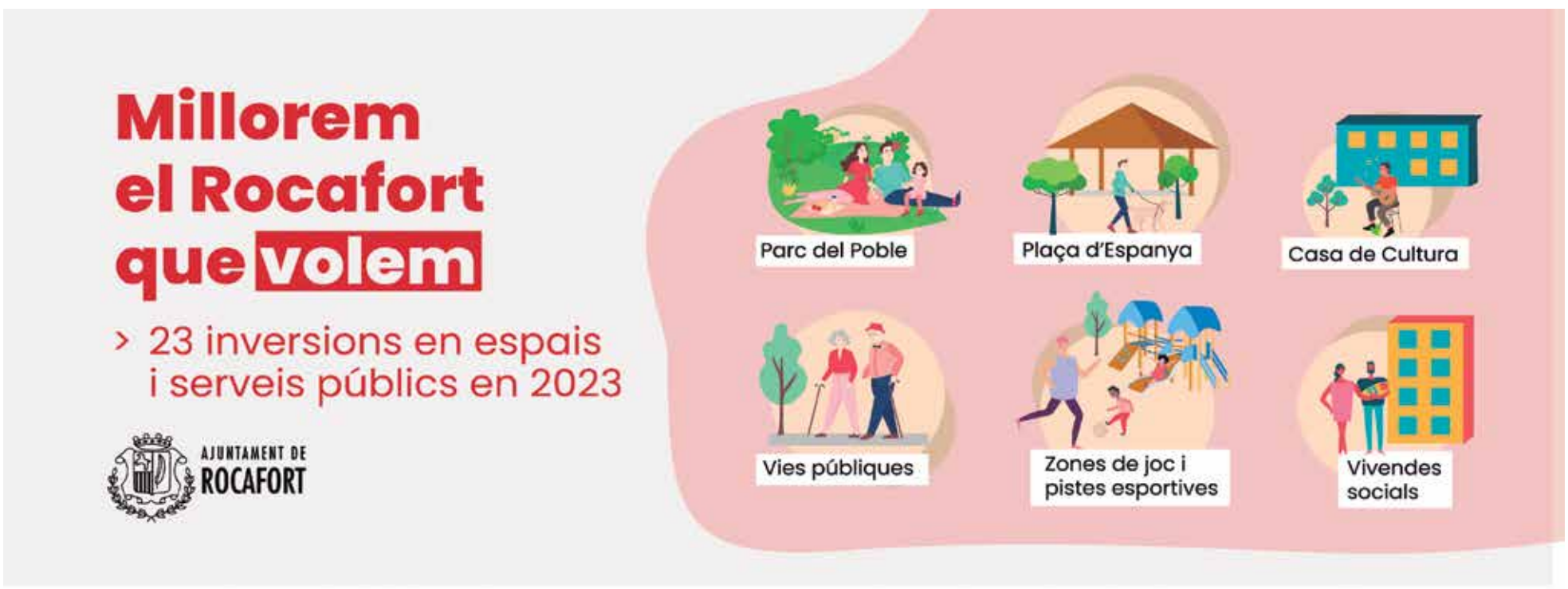

BONREPÒS I MIRAMBELL

Bonrepòs cierra la liquidación de 2022 con 591.000 € de remanente

LA RESPONSABLE DEL ÁREA DE HACIENDA EXPLICA QUE ESTA CUANTÍA SE DESTINARÁ A NUEVAS INVERSIONES EN EL MUNICIPIO

■ REDACCIÓN | **BONREPÒS**

El pleno extraordinario del Ayuntamiento de Bonrepòs i Mirambell, celebrado este mes de marzo, sirvió para que la responsable de Hacienda, María Carmen Laso, diera cuenta de la liquidación del presupuesto de 2022 y reiterara la evolución positiva de las arcas municipales, donde destacan los 590.948,91 euros del remanente de tesorería y los 258.149,96 de superávit.

Durante el pleno también se hizo un repaso a otros indicadores económicos, como la estabilidad presupuestaria o el estado de la deuda, que según el informe de la intervención municipal se sitúa únicamente en el 7,12%, muy lejos del 110% que el Estado fija como máximo.

La concejala de Hacienda, por su parte, hizo una valoración muy positiva de estos datos económicos: "este superávit, el mayor de los últimos años, refleja la buena situación financiera en la que nos encontramos y que era el principal objetivo de la gestión económica municipal. Nuestro municipio se encuentra ahora en una situación de solvencia que permitirá continuar con todos los proyectos que tenemos en marcha".



Vista general del municipio de Bonrepòs i Mirambell. / EPDA

Estos datos económicos positivos de la liquidación del presupuesto 2022 se completan con otros internos del Ayuntamiento, como es el Periodo Medio de Pago a proveedores, que en el cuarto trimestre de 2022 se ha situado en 8,95 días, cumpliendo ampliamente el límite legal fijado en 30 días y garantizando de este modo que los proveedores cobren sus facturas en tiempo y forma.

En opinión de la edil de Hacienda, la situación económica del Ayuntamiento concuerda con la del municipio de Bonrepòs i Mirambell, cuyos datos de desempleo en el año 2022 han sido los más bajos desde 2007: "gracias a una gestión responsable y al esfuerzo realizado en conseguir subvenciones de otras administraciones, el Ayuntamiento es solvente y se crea empleo y riqueza en el pueblo. La experiencia avala este trabajo, sabemos cómo hacer las cosas para seguir transformando el municipio sin poner en riesgo las finanzas municipales", ha manifestado la concejala.

ALMÀSSERA

Recta final para la creación del censo de ADN canino en Almàssera

■ REDACCIÓN | **ALMÀSSERA**

La concejalía de Bienestar Animal del Ayuntamiento de Almàssera, en colaboración con ADN Canino, puso en marcha la creación de un registro censal canino para tener identificados a todos los perros del municipio mediante el microchip homologado y el patrón de ADN.

El plazo para la inscripción finaliza el 31 de marzo, siendo el coste de la inscripción totalmente gratuito para los vecinos. En estos momentos, ya son más de 250 perros los que han finalizado su inscripción, y más de 110 los que han iniciado el proceso.

El objetivo es, por una parte, proteger el animal ya que permitirá localizarlo si se pierde o si es abandonado o maltratado y, por otra parte, mantendrá la localidad más limpia porque se podrá localizar al propietario que ha incumplido la norma de retirar las heces de su perro. Además, según la ordenanza, todos los perros del término están obligados a inscribirse y, no hacerlo, será motivo de sanción.

ALBALAT DELS SORELLS

Albalat aprova el pressupost de 2023 amb superàvit

■ REDACCIÓ | **ALBALAT**

El ple de l'Ajuntament d'Albalat dels Sorells celebrat el passat 9 de març va aprovar el pressupost per a l'exercici 2023. Uns pressupostos que recullen els ingressos per l'edificació del centre decoinnovació i l'última fase de les oficines centrals de Mercadona.

Segons comenta Nicolau Claramunt, alcalde de la localitat, "quan vam entrar a governar en 2015 les obres de les oficines centrals de Mercadona estaven parades i sense data de continuïtat. Durant estos anys hem treballat per desbloquejar el tema, i ara, tot eixe treball que hem fetes reflecteixenestepressupost que hem aprovat i que tindrà, al seu tancament, un superàvit de més d'un milió d'euros que quedarà per a poder fer inversions i millorar infraestructures en la pròxima legislatura", va sostindre el responsable municipal.

Pel que fa a les despeses, cal destacar una primera inversió de 165.950 euros per a la futura llar dels jubilats, una inversió de 300.000 euros per a canviar la gespa del camp de futbol i fer millores al poliesportiu, creació de la partida que acollirà l'ingrés de 2.000.000 euros per a fer el centre de dia, renovació dels equips informàtics de l'ajuntament i 66.000 euros per la finalització de l'Espai Escorxador.

ALBORAYA

Alboraya avanza en el diseño de las rutas escolares seguras

■ REDACCIÓN | **ALBORAYA**

El Ayuntamiento de Alboraya ha puesto en marcha los talleres participativos para la construcción de las Rutas Escolares Seguras. Se trata de una iniciativa colaborativa entre las concejalías de Participación Ciudadana de Manuel Andreu y Educación de Servicios Sociales junto a la comunidad educativa, asociaciones de madres y padres y alumnado que incidirá en la seguridad de niños y niñas.

El objetivo es doble: por un lado, establecer recorridos seguras, saludables y sostenibles que habiliten un desplazamiento autónomo y sin ningún peligro de los niños y niñas desde su domicilio hasta el centro educativo en el que reciban las clases. Por otro lado, se busca reducir el uso del vehículo en los desplazamientos cortos.

El CEIP Ausiàs March ha sido el primer centro escolar en acoger estos talleres, que están yendo dirigidos tanto a un grupo motor del alumnado como a sus familias. Este primer encuentro se ha centrado en la identificación de indisciplina viaria, así como en el diseño de la señalética con el objetivo de dotar de seguridad el camino escolar desde la perspectiva de los menores. Un segundo taller se ha llevado a cabo con las familias para construir las rutas sobre un mapa del municipio.



PROVINCIA DE VALENCIA

Abiertas las inscripciones de Valemprén para ayudar en la creación de empresas

EL PROGRAMA SE HA CREADO CON EL OBJETIVO DE FOMENTAR LA CULTURA EMPRENDEDORA EN LOS MUNICIPIOS VALENCIANOS.

■ REDACCIÓN | **VALENCIA**

Bajo el lema 'Crea y Consolida tu negocio en la provincia de Valencia' celebramos la tercera edición de Valemprén, el primer programa de formación y mentorización, totalmente gratuito, con el que se pretende fomentar la cultura emprendedora en zonas más rurales y periféricas de la provincia de Valencia.

La Diputación de Valencia y AJEV (Asociación de Jóvenes Empresarios/as de Valencia) ponen en marcha, por tercer año consecutivo esta iniciativa tras los grandes resultados cosechados en los dos años anteriores. "Más de 150 emprendedores participaron en cada una de las dos ediciones anteriores, además, su gran mayoría, proviene de zonas más periféricas, como Requena, Hoya de Buñol, Horta Sud y Nord, entre otros", explica Paz Navarro García, presidenta de AJEV.



Uno de los grupos que ha participado en una de las ediciones de Valemprén. / EPDA

Según la asociación, más del 30% de los participantes son actualmente empresas en activo. "Valemprén va dirigido a aquellos que solo tienen la idea de negocio, de cualquier tipo de sector y actividad, y para emprendedores de cualquier edad. El objetivo es fortalecer el ecosistema empresarial en toda la provincia", declara Navarro.

LAS FORMACIONES

Valemprén cuenta con un factor diferencial muy importante, y es que todas las formaciones y mentorizaciones serán impartidas al 100% por empresarios y empresarias valencianos en activo, todos ellos socios de AJEV.

Según Paz Navarro, "la asociación cuenta con un ecosistema empresarial de primer nivel, ellos mejor que nadie pueden mostrar la realidad de la empresa a aquellos que están comenzando y servir de inspiración para fomentar la cultura emprendedora más allá de Valencia capital".

INSCRIPCIONES

La inscripción al programa está ya abierta hasta el próximo 21 de abril y va dirigido a todas aquellas personas, de cualquier edad, que tienen una idea de negocio o están pensando en emprender en cualquier municipio o comarca de la provincia de Valencia.

Valemprén consta de 5 fases: Taller de motivación y captación de ideas, taller de dinamización y formación tematizada en finanzas, productividad, estrategia, marketing y marca personal; seguimiento de ideas de negocio y selección de más de 30 ideas o modelos de negocio, quienes recibirán mentorización personalizada.

Las personas interesadas pueden inscribirse en la dirección https://www.valempren.com/

AJEV, gracias al apoyo de Diputación de Valencia, ha conseguido coordinar a un gran número de Ayuntamientos y Mancomunidades repartidos por toda la provincia.

El objetivo ha sido contar con su colaboración para comunicar el programa y sus beneficios a todos sus ciudadanos interesados.

"Nos ha sorprendido gratamente la gran acogida de Valemprén por parte de los consistorios de nuestra provincia, y es que, a través de ellos, hemos detectado la necesidad de apoyo real que existe en fomentar el emprendimiento, contar con la creación de empresa como una salida laboral y un modo de crear riqueza", explica la presidenta de AJEV, Paz Navarro García.

Centro Comercial Alcampo Alboraya

la Vida al Aire Libre

Empiezan los rayos de sol
Cambia la estación y empezamos **a disfrutar de temperaturas más cálidas.**
El exterior ya es parte de nuestro día, **¡es momento de renovarlo!**



CONJUNTO PARA JARDÍN MODELO ALABAMA.
Compuesto por: 2 sillones + 1 sofá 2 plazas + 1mesa.
Apto para interior y exterior.
Muy fácil de limpiar y mantener

219,90 €



CONJUNTO DE JARDÍN MODELO MOJÁCAR
Compuesto por:
4 sillas plegables +
1 mesa rectangular +
1 parasol.
Material: acero y textileno.

Parasol 270 cm | Mesa 75 cm 150 cm 90 cm | Silla 106 cm 55 cm 68 cm

299,90 €

Tu compra online en alcampo.es

Autovía V-21 Salida Alboraya ,
46120 Playa de Alboraya (Valencia)

Alcampo

LA POBLA DE FARNALS

La Xarxa Joves.net llança la programació de Horta Neta 2023

EL 3 DE JUNY ESTÀ ORGANITZADA UNA ACTIVITAT DE RECOLLIDA DE RESIDUS A LA PLATJA DE LA POBLA

■ M. J. R. | **LA POBLA**

La campanya Horta Neta, amb 20 anys de trajectòria, conscienciarà a la població jove i públic familiar mitjançant un ampli programa d'activitats de coneixement, millora i conservació del medi ambient en diferents poblacions de la província de València. Sota el lema 'SOS Emergència Climàtica', es realitzaran més d'11 activitats entre març i juny als 22 municipis que integren el consorci Xarxa JOVES.NET, del qual forma part l'Ajuntament de La Pobla de Farnals



Façana de l'Ajuntament de La Pobla de Farnals. / EPDA

A partir del 25 de març i fins al 4 de juny, es desenvoluparan onze activitats mediambientals que tenen com a objectiu ampliar el coneixement mediambiental dels/de les joves i la sensibilització mediambiental centrada en recursos, paratges, col·lectius i entitats de l'àmbit d'actuació del Consorci joves net. Cada cap de setmana -obviant els festius per pasqua- es realitzarà una activitat diferent en els municipis que han participat en la campanya, des d'una passejada pel barranc del Carraixet a Moncada fins a fer senderisme a la llum de la lluna al paratge 'El Tello' de Picassent.

Les activitats s'emmarquen dins de tres Objectius de Desenvolupament Sostenible (ODS); el número 13, Acció Climàtica; el 14, Vida Submarina i el 15, Vida Terrestre. La Xarxa JOVES.NET està implicada en la lluita contra el canvi climàtic i la conscienciació als/les joves dels estils de vida més respectuosos amb el medi ambient.

La campanya d'Horta Neta 2023 ofereix una sèrie de propostes per a joves, adolescents i públic familiar que es concreta al següent calendari d'activitats.

El calendari d'activitats previstes a la campanya és el següent: dissabte 25 de març, eixida mediambiental al Tancat de la Pipa de Catarroja i una Neteja de l'Albufera a Silla; dissabte 1 d'abril, passeig per l'horta històrica d'Aldaia, amb el Rollet del Comuner de Gracia; dissabte 22 d'abril, passejada pel barranc del Carraixet a Moncada; dissabte 29 d'abril, joc de Rol en viu, el Tribunal de les aigües de València; diumenge 30 d'abril, plantacions de flors per a insectes i elaboració d'un mapa pesat a l'horta ecològica de l'Associació l'Animeta, Quart de Poblet; dissabte 6 de maig, ruta senderista per la Serra Perenxisa de Torrent amb el col·lectiu Soterranya; dissabte 13 de maig, ruta en bici per l'Anell Verd Metropolità fins a la platja de Pinedo; dissabte 20 de maig, recollida selectiva de residus a la platja del Port de Sagunt, amb iniciació al Paddle surf; dissabte 27 de maig, ruta en bici pels horts de Picanya; divendres 2 de juny, activitat senderisme nocturn al parc natural del Tello, Picassent; dissabte 3 de juny, recollida selectiva de residus a la platja de la Pobla de Farnals; diumenge 4 de juny, ruta en bicicleta per alqueries i hortes d'Alaquàs, Quart de Poblet, Picanya i Xirivella.

De maig a juny hi haurà un curs d'activisme ambiental: 'SOS emergència climàtica a l'Horta' (20 hores Presencial/on line) amb la col. laboració del CEACV (Centre d'educació Ambiental de la Comunitat Valenciana).

A partir d'octubre: 'Píndoles Informatives per lluitar contra el canvi climàtic'.

Totes les activitats són gratuïtes. És obligatòria la inscripció prèvia.

El Consorci Xarxa Joves. Net està format per les Regidories de Joventut dels Ajuntaments d'Alaquàs, Albal, Aldaia, Almussafes, Barri del Crist, Benetússer, Catarroja, Godella, Manises, Mislata, Moncada, Paiporta, Paterna, Picanya, Picassent, La Pobla de Farnals, Quart de Poblet, Sagunt, Sedaví, Silla, Torrent i Xirivella

MASSAMAGRELL

Massamagrell rehabilita el parque de la plaza de la Tardor

■ REDACCIÓN | **MASSAMAGRELL**

Massamagrell ha reabierto el parque de la Plaza de la Tardor tras concluir las obras de rehabilitación que han tenido una inversión de 48.000 provenientes de fondos del propio consistorio.

Esta zona verde del municipio ha contado durante mes y medio con sesiones de trabajo para eliminar todo el mobiliario urbano presente y el resto de elementos deteriorados, así como el pavimento y los pilares de hormigón que existían. En su lugar se ha colocado un suelo de caucho y césped artificial, con nuevos bancos, columpios, balancines, y carteles y postes informativos. En la zona de ocio y actividad física para los más pequeños, se han instalado nuevos columpios y balancines, sustituyendo los anteriores. Además, a partir de ahora el parque contará con una fuente para los usuarios.

Por último, se han retirado los olivos que habían plantados y se han trasladado a la rotonda de la avenida Nàquera.

ALMÀSSERA

Almàssera aprueba 5,2 millones de presupuesto para este año

■ M. J. ROS | **ALMÀSSERA**

La corporación de Almàssera aprobó el presupuesto municipal para el ejercicio 2023. La decisión fue adoptada con los ocho votos a favor de PSPV-PSOE, Compromís, Unidas Podemos-EU y Units, y las cinco abstenciones de PP y Ciudadanos.



Fachada del Ayuntamiento de Almàssera. / EPDA

El presupuesto municipal asciende a un total de 5.264.387 €, lo que supone un aumento del 6% respecto al ejercicio anterior. Este incremento de los ingresos locales se consigue pese a la reducción (en un 10%) del impuesto de circulación, la consolidación de la rebaja del 10% del IBI que se viene aplicando desde el año 2021 y la congelación, por octavo año consecutivo, del resto de tributos municipales.

Para Ramón Puchades, alcalde, "se trata de unos presupuestos cuyas prioridades son la mejora de los servicios a la ciudadanía, la atención y ayuda a las familias más necesitadas, la garantía de igualdad de oportunidades, el incremento de las inversiones directas en el municipio y la apuesta por áreas esenciales como el comercio de proximidad, la juventud, el deporte, la cultura, la salud y el medio ambiente".

Junto con la rebaja del impuesto de circulación, otra de las novedades de este presupuesto es la consolidación de las partidas destinadas a limpieza y mantenimiento de instalaciones y espacios públicos, así como la incorporación de nuevas inversiones para instalaciones deportivas que serán desarrolladas en los próximos meses. De igual manera, también destaca la reserva de crédito para avanzar en la renovación de la Relación de Puestos de Trabajo (RPT) del Ayuntamiento, con la cual se pretende mejorar las condiciones laborales de los trabajadores y trabajadoras del consistorio, así como conseguir una mejor atención a la ciudadanía.

De este modo, Puchades defiende el trabajo realizado por el personal técnico y los concejales participantes en la elaboración de unos presupuestos que, considerados "rigurosos" por el primer edil, suponen los octavos presentados desde que alcanzase la Alcaldía en el año 2015.

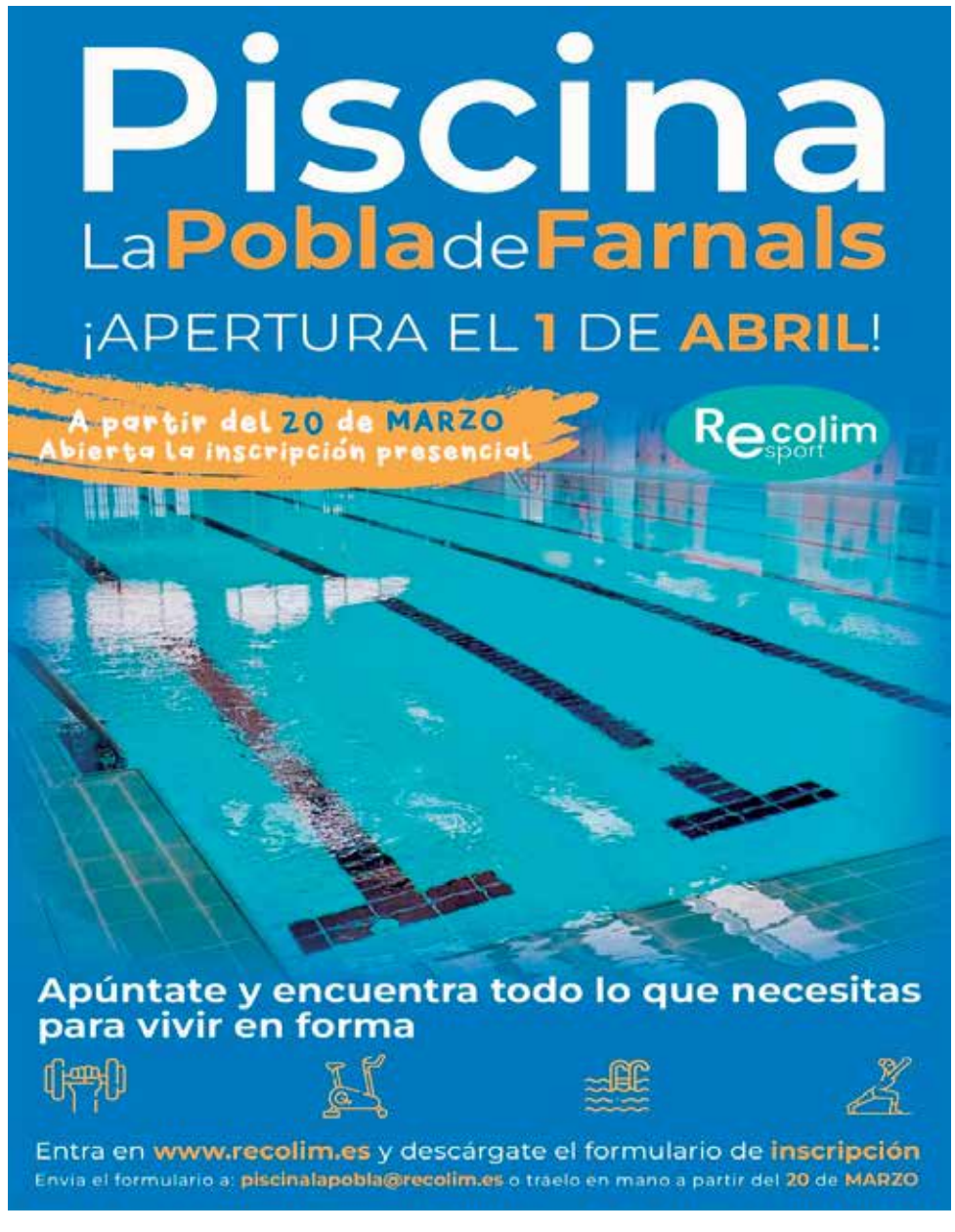

RAFELBUNYOL

Sanidad invierte cerca de cinco millones en la ampliación del centro de salud de Rafelbunyol

EL CONSELLER MIGUEL MÍNGUEZ VISITA LA LOCALIDAD PARA EXPLICAR LOS DETALLES DEL PROYECTO A LA CIUDADANÍA



Autoridades tras la celebración de la presentación en Rafelbunyol. / EPDA

■ M. J. ROS | **REFELBUNYOL**

El conseller de Sanidad Universal y Salud Pública, Miguel Mínguez, ha visitado la localidad de Rafelbunyol para explicar a la ciudadanía el proyecto de reforma y ampliación del centro de salud. En un acto en la casa de cultura, Mínguez ha destacado que "la ampliación y reforma del centro de salud de Rafelbunyol es un claro ejemplo del impulso en infraestructuras sanitarias que estamos ejecutando en l'Horta Nord".

La actuación contará con una inversión aproximada de 5 millones de euros y un plazo de ejecución de 18 meses. "La ampliación supone una importante mejora para el centro de salud ya que spasará de tener una extensión de 543 metros cuadrados a superar los 1.587 y dará respuesta a las necesidades actuales de la ciudadanía" ha explicado.

Por su parte, Fran López, alcalde de Rafelbunyol, ha asegurado que "el centro de salud de Rafelbunyol triplicará sus dimensiones actuales, con unas instalaciones y dotaciones líderes, un consumo energético casi nulo y un aumento del personal que garantizarán la calidad en el servicio y posibilitarán la atención atendiendo al crecimiento poblacional futuro".

La ampliación del centro se ha contemplado para que el edificio resultante tenga un consumo energético casi nulo, es decir, se ha proyectado para cumplir con los requisitos de eficiencia energética de edificios de la Unión Europea. El edificio resultante tras la ampliación dispone de una planta sótano, una planta baja, primera planta y planta cubierta. Cumple con las características de edificio con accesibilidad universal. Además, las actuales instalaciones serán objeto de una importante reforma.

Tras la ampliación, el centro de salud de la población contará con cinco consultas de medicina, tres consultas de enfermería, a esto hay que añadir dos consultas polivalentes más. También el área de pediatría se incrementará. Contará con dos consultas más de pediatría y una consulta de enfermería de pediatría. También dispondrá de un área para trabajo social con un espacio para de reuniones.

El área maternal crecerá considerablemente y tendrá una consulta para matrona, un gimnasio de educación maternal, un almacén y vestuario con baño.

La ampliación del centro contempla también una nueva área de rehabilitación con un despacho fisioterapia, un gimnasio y dos boxes polivalentes.

La actuación permitirá también tener una extensa sala de administración con tres despachos, una sala de reuniones y una sala de descanso, así como una amplia sala de extracciones y una zona de servicios generales. Se ha proyectado un patio central libre que proporcionará luz natural a los espacios de todo en centro.

MASSAMAGRELL



Inauguración del monumento a las víctimas del coronavirus. / EPDA

Monumento a las víctimas de la Covid en Massamagrell

■ REDACCIÓN | **MASSAMAGRELL**

Massamagrell ha querido rendir homenaje a las víctimas de la Covid-19 con un monumento que servirá para recordar a los cerca de 40 vecinos y vecinas que fallecieron a causa de la crisis sanitaria, según han informado fuentes municipales.

Desde el martes 14 de marzo a las 18 horas, en el Paseo Rei En Jaume, una estatua diseñada por un artista local, Enrique Eres 'El Torrello', recordará permanentemente la memoria de cada uno de los afectados. Una huella imborrable que ahora será visible en una de las zonas más transitadas del municipio. Y es que un día como el que se realizó la inauguración del monumento, justo hacía tres años, se establecía el estado de alarma en España por una crisis sanitaria sin precedentes.

El sencillo pero emotivo acto, contó con la presencia de representantes públicos de Massamagrell, ya que desde hace tiempo no se pueden realizar inauguraciones ni puesta de placas con nombres de políticos. Algunos vecinos y vecinas también se han acercado para mostrar su apoyo y solidaridad.

Este acto da cumplimiento a una moción aprobada en el pleno por parte de todos los grupos del Ayuntamiento de Massamagrell, a excepción de Vox.

ANUNCIO DE FUSION. En cumplimiento a lo dispuesto en el artículo 43 de la Ley 3/2009, de 3 de abril, sobre Modificaciones Estructurales de las Sociedades Mercantiles (en adelante LME) y disposiciones concordantes, se hace público que con fecha 15 de febrero de 2023 las Juntas Generales Extraordinarias de socios de "RUYGI HABITAT, SOCIEDAD LIMITADA", (la "Sociedad Absorbente") y "GYRUM URBANA, SOCIEDAD LIMITADA", "GYRVAL URBANA, SOCIEDAD LIMITADA", "GYRVE, SOCIEDAD LIMITADA" y "RUYGI URBANA, SOCIEDAD LIMITADA" (las "Sociedades Absorbidas") aprobaron la fusión por absorción de éstas por parte "RUYGI HABITAT, SOCIEDAD LIMITADA", con disolución y extinción sin liquidación de las Sociedades Absorbidas y traspaso en bloque de todos los Activos y Pasivos, derechos y obligaciones que componen sus patrimonios a la Sociedad Absorbente, que adquiere, por sucesión universal, realizando el correspondiente aumento de su capital social, todo ello en los términos previstos en el Proyecto Común de Fusión aprobado, en cumplimiento del artículo 30 de la LME. Fue aprobado el Proyecto de Fusión por los Órganos de Administración de las Sociedades absorbente y absorbidas el día 15 de noviembre de 2022, depositado en el Registro Mercantil de Valencia el 5 de diciembre de 2022, y publicado el depósito en el BORME el 23 de diciembre de 2022. Se hace constar que el acuerdo de fusión ha sido adoptado en todas las Sociedades con las prescripciones previstas en el artículo 42 de la LME, por mayorías legales de los socios, reunidos en Junta debidamente convocada, no habiéndose dado cuenta a los trabajadores de las Sociedades ya que ninguna de las intervinientes en la fusión tiene trabajadores en plantilla en estos momentos. Se han presentado a la Juntas por el órgano de administración de las sociedades intervinientes el pertinente informe sobre el proyecto de fusión por absorción con el contenido previsto en el art. 33 de la LME. Asimismo, en la medida de que resulta de aplicación el artículo 34 de la LME, no es necesario el informe de expertos independientes. Como balance de referencia, se ha adoptado el balance de las Sociedades cerrado a fecha 31 de octubre de 2022, el cual ha sido aprobado por la Junta General de socios de todas las Sociedades. Se hace constar expresamente, de conformidad con el artículo 43 de la LME el derecho que asiste a los socios y acreedores de las Sociedades participantes en esta fusión, de obtener el texto íntegro del acuerdo adoptado y del balance de referencia, así como el derecho de los referidos acreedores a oponerse a la fusión, todo ello de conformidad con los términos señalado en el artículo 44 de la LME.El Puig de Santa María, a trece de marzo de 2023.- El Administrador Único de la Sociedad Absorbente y de las Sociedades Absorbidas. José Gil Lázaro.

BURJASSOT



Firma del acuerdo bilateral con la presencia del alcalde Fran López y el conseller Héctor Illueca. / EPDA

El centro de salud de Burjassot recibe una inyección de 9,9 millones

LAS INSTALACIONES TENDRÁN TAC, ÁREAS DE SALUD MENTAL Y SEXUAL, PAC Y AMBULANCIA 24 HORAS

■ M. J. ROS | **BURJASSOT**

La Conselleria de Sanidad destinará 9.955.983 euros a la reforma y ampliación del nuevo Centro de Salud Integrado de Burjassot, que contará con equipamiento para hacer pruebas de Tomografía Axial Computerizada (TAC) y dos áreas de Salud Mental y Salud Sexual, además de Punto de Atención Continuada (PAC) y base de ambulancia 24 horas. Las obras se licitarán antes del verano.

La finalidad del proyecto es realizar una profunda reforma del actual centro de especialidades para poder unificar en él toda la asistencia sanitaria en sus diferentes niveles (Atención Primaria, Especializada y unidades de apoyo) y, de este modo, brindar a la ciudadanía una atención integral en un mismo espacio sanitario, como ha explicado el conseller de Sanidad Universal y Salud Pública, Miguel Mínguez, durante la presentación de los trabajos. "La población de Burjassot, en los últimos 15 años, ha aumentado hasta llegar casi a las 40.000 personas y, para poder atenderla convenientemente, la Conselleria de Sanidad ha ido dotando de más personal al centro. Además, pruebas que antes solo se hacían en el entorno hospitalario, como los TAC, han salido de allí y se hacen también en el nivel asistencial más cercano. Más pacientes, más plantillas y más técnicas han hecho necesario ampliar y remodelar el actual centro de especialidades", en palabras del titular de Sanidad.

Para poder responder a las nuevas demandas, ha indicado Miguel Mínguez, el Centro Sanitario Integrado de Burjassot "tendrá una superficie un 68 % más grande que la actual. En esta infraestructura resultante, se reagrupará la Atención Primaria, Especializada y determinadas unidades de apoyo".

En concreto, ha añadido Mínguez, el nuevo centro contará con Unidad de Prevención de Cáncer de Mama, área radiológica, zona de rehabilitación y gimnasio, Punto de Atención Continuada (PAC) y base de ambulancias de Soporte Vital Básico 24 horas. Además, se contemplan otras mejoras como la creación de una sala para hacer TACs en el área de Radiología, consultas tanto de Salud Mental como de Salud Sexual y Reproductiva, un gimnasio de rehabilitación mucho más grande que el actual y salas de espera más confortables para los pacientes. "Para causar las menos molestias posibles, las obras se van a hacer en diferentes fases, de forma que se pueda mantener parcialmente el funcionamiento el centro durante su ejecución", ha aclarado.

BONREPÒS I MIRAMBELL

La pediatría recupera el horario habitual en Bonrepòs i Mirambell

■ REDACCIÓN | **MONCADA**

El servicio de pediatría en Bonrepòs i Mirambell ha recuperado el horario habitual con el que contaba antes de la pandemia causada por el covid. Así lo ha informado la Conselleria de Sanidad en un comunicado oficial que ha enviado al Ayuntamiento de Bonrepòs i Mirambell.

El comunicado informa que la pediatra Blanca Borras tiene asignados 195 niños y niñas de Almàssera y 594 de Bonrepòs i Mirambell y que el pasado mes de enero se decidió que el servicio de pediatría retomara las visitas de los niños y niñas en la ubicación anterior a la pandemia.

Así pues, los lunes la pediatra atiende en el centro de salud de Almàssera,mientras que los martes, miércoles y viernes realiza su jornada completa en Bonrepòs i Mirambell. Además, los jueves visita hasta las 11.30 horas en Bonrepòs i Mirambell y a partir de esa hora en Almàssera.

De esta forma, todos los niños y niñas tienen posibilidad de ser atendidos en su localidad o donde más les interese y se evitan desplazamientos. En cualquier caso, desde la Conselleria dejan claro que los pacientes pueden pedir cita para el día que necesitan independientemente de donde resi-dan, por lo que el servicio de pediatría para Bonrepòs i Mirambell está funcionando toda la semana.



ALMÀSSERA

Grupo Palma adquiere colegio Yocris en Almàssera

■ REDACCIÓN | **ALMÀSSERA**

El Holding Grupo Palma, empresa referente en el sector educativo, ha adquirido recientemente colegio Yocris con el objetivo de ampliar su oferta educativa y mejorar la calidad de sus servicios. Esta adquisición forma parte de la estrategia de crecimiento de la empresa y su compromiso de ofrecer la mejor educación a sus alumnos.

El colegio adquirido imparte educación infantil, primaria y secundaria, tiene escolarizados cerca de 400 alumnos y cuenta con una amplia trayectoria en el sector educativo que se remonta más de cincuenta años, con una sólida reputación y una larga lista de éxitos académicos. Cuenta con cuarenta y cinco empleados y unas instalaciones en propiedad completamente equipadas que están ubicadas en Almassera, el colegio se ubica en una parcela de 4.500 metros y está compuesto por distintas edificaciones que ocupan una superficie construida de 3.300 metros que permiten ofrecer una experiencia educativa de alta calidad a sus alumnos.



Vista general del colegio Yocris de la localidad de Almàssera. / EPDA

La adquisición del colegio se enmarca en el plan de expansión de Grupo Palma, que tiene como objetivo aumentar su presencia en el mercado educativo y ofrecer una educación de calidad a más estudiantes, está comprometido con la excelencia académica, la innovación educativa y la formación integral de sus alumnos, valores que se ven reflejados en la adquisición de este prestigioso colegio. Grupo Palma se compromete a continuar ofreciendo una educación de calidad a todos sus alumnos y a trabajar para mejorar cada día sus servicios educativos. Con esta adquisición da un paso más en su consolidación como uno de los líderes del sector educativo.

El holding Grupo Palma cuenta, además del educativo, con empresas en los sectores del automóvil, servicios sociales e inmobiliario.

MONCADA

Moncada encarga el informe de viabilidad del nuevo IES de Masies

LOS TRABAJOS TIENEN UN PLAZO DE REDACCIÓN DE DOS SEMANAS DESDE LA CONTRATACIÓN

■ REDACCIÓN | **MONCADA**

Los servicios técnicos del Ayuntamiento de Moncada han encargado el servicio para la redacción de Informe de viabilidad para la implantación de un nuevo Instituto de Educación Secundaria situada en el Sector PRR-1 'Masías Este', con una superficie de 8.616 metros cuadrados.

Se trata de la redacción de un informe sobre la viabilidad para la implantación del nuevo IES en parcela dotacional de uso educativo EC-2, del Sector PRR-1, desarrollado mediante Programa de Actuación Integrada (PAI) y Plan Parcial del Sector PRR-1.



Terrenos donde está prevista la construcción del nuevo instituto. / EPDA

El informe lo llevará a cabo un estudio de arquitectura de amplia experiencia en la redacción de proyectos educativos y profundo conocedor de la normativa sectorial de aplicación. El importe de los trabajos es de 3.025 euros. Una vez firmado el contrato, el plazo para la redacción y entrega del trabajo preliminar se establece en dos semanas.

Este informe es preceptivo para poder llevar a cabo la construcción del nuevo instituto de Moncada y viene a dar respuesta a las conclusiones del informe de la Conselleria de Educación que indicaba "sí se puede implantar un IES en la parcela propuesta siempre y cuando se autorice la reducción o exoneración de espacios exteriores y en función del proyecto arquitectónico que en su momento se redacte, se acuerde la eliminación o reducción de los ciclos formativos que no puedan tener cabida en la parcela".

La concejala de educación de Moncada, Maribel Verdeguer, ha señalado que se trata de un paso más en el camino hacia el nuevo IES de Masies que demanda desde hace años la comunidad educativa.

ALBORAYA

Alboraya mantiene su desempleo en el mínimo histórico de los últimos 15 años

■ REDACCIÓN | **ALBORAYA**

La cantidad de personas que se encuentran en situación de desempleo en Alboraya ha vuelto a rondar su mínimo histórico desde octubre de 2008, tras haberlo conseguido en diciembre de 2022 por primera vez en 15 años y después del leve repunte que dejó el mes de enero. Así se desprende de los datos facilitados por el Ministerio de Trabajo, un documento que también señala el fuerte descenso producido con respecto al mismo mes del año pasado, con 1156 personas en búsqueda activa de trabajo frente a las 1049 actuales.

El dato sitúa a Alboraya como el segundo municipio de l'Horta Nord donde más baja con respecto a febrero de 2022, contribuyendo a la tendencia reductiva que se viene produciendo desde el año 2016 en toda la comarca. Esto supone haber pasado de 26.664 personas en situación de desempleo en aquel año frente a las 18.508 actuales.

MUJERES

Además, las cifras señalan un nuevo récord a la baja en el desempleo de mujeres, contabilizándose ya sólo 608, número que no se ha visto en todo 2023, 2022 y en anteriores años. Parte de este hecho proviene del incremento de nuevas contrataciones (304 en febrero de 2023), de los cuales el 51,31% han sido a mujeres, una situación que no se había producido hasta ahora.

La estabilidad laboral también continúa al alza con el 57,23% de los contratos firmados en Alboraya siendo fijos. En total, Alboraya es el cuarto municipio de l'Horta Nord con más nuevas contrataciones, revalidándose la localidad como un motor de empleo.



INVERSIONES

El Ayuntamiento habilita 80 nuevas plazas de aparcamiento en Alborgí

LA PARCELA ACONDICIONADA, EN LA QUE SE HAN INVERTIDO MÁS DE 320.000 €, SE EXTIENDE SOBRE UNA SUPERFICIE DE 2.500 M2

■ REDACCIÓN | **PATERNA**

El Ayuntamiento de Paterna ha habilitado 80 nuevas plazas de aparcamiento asfaltando y acondicionando un solar de 2.500 m2 en el barrio de Alborgí, ubicado entre las calles La Font y Sant Agustí, para mejorar la movilidad del barrio y facilitar el estacionamiento de vehículos, con una inversión de 322.512 euros para su adecuación.

Esta actuación ha sido posible gracias a la adquisición por parte del Ayuntamiento de diversos terrenos de propiedad privada, ya que la titularidad del suelo estaba dividida entre múltiples propietarios y herederos. En las obras, que han tenido en cuenta la accesibilidad tanto para vehículos como peatones, se ha definido un área de aparcamiento perimetral a la parcela, a la que se suma un vial central de distribución de vehículos.

A este espacio se añaden las nuevas plazas creadas en las zonas periféricas, cuyo diseño ha sido planteado con el objetivo de aprovechar al máximo el espacio urbano, mejorar la movilidad del barrio y lograr el mayor número de plazas de parking posibles.

La teniente alcalde de Movilidad, Nuria Campos, ha explicado que "a través de esta actuación, no solo mejoramos la movilidad de Paterna e incrementamos el espacio de estacionamiento, sino que también nos convertimos en un municipio más sostenible gracias al diseño que incluye Sistemas Urbanos de Drenaje Sostenible (SUDS)".



Nuevo aparcamiento habilitado en el barrio de Alborgí de Paterna. / EPDA

La obra ha sido posible por la adquisición de terrenos privados

"Los SUDS, que en este caso son elementos vegetales, favorecen el drenaje del terreno, permiten la recolección de aguas pluviales, evitan su acumulación y disminuyen la contaminación urbana", ha detallado Campos, al mismo tiempo que ha puntualizado que "de este modo, aseguramos que se respete el ciclo natural del agua".

Por otra parte, el pavimento asfáltico empleado permite aumentar al máximo la funcionalidad y durabilidad del firme.Gracias a esta iniciativa, que ha transformado la parcela de tierra en una zona asfaltada, se ha solucionado la problemática que generaba a los vecinos la generación de polvo así como la acumulación de residuos.

Esta obra también forma parte del proyecto de aparcamiento disuasorio de la ciudad, que favorece la movilidad ciclopeatonal, teniendo en cuenta para su ubicación la proximidad de ejes peatonales, parques y áreas ajardinadas, carriles ciclistas existentes o proyectados, así como el transporte público. Todo ello para favorecer la movilidad sostenible.

SEGURIDAD



Charla policial.

La Policía Local imparte charlas para prevenir la violencia de género

■ REDACCIÓN | **PATERNA**

La Policía Local de Paterna, a través de la Unidad Policial de Atención a la Violencia Doméstica y de Género, impartió en la sede policial una charla a los menores de la Residencia de Acogimiento Projecte Obert de la Fundación La Salle Acoge para informarles y prevenirles contra la violencia de género. De este modo, los niños y adolescentes que forman parte de este proyecto socioeducativo han podido disfrutar de esta colaboración formativa que se ha iniciado con el cuerpo de seguridad del municipio.

Tal y como ha señalado la teniente alcalde de Seguridad, Nuria Campos, "una de las principales bases para luchar contra la violencia machista es la educación y el fomento de la igualdad en edades más tempranas". Del mismo modo, Campos ha subrayado que "concienciando e informando sobre la violencia de género, se puede mejorar su detección y de este modo facilitar su denuncia".

PROTECCIÓN A LAS PERSONAS

La nueva Oficina de Atención a las Personas Mayores abre sus puertas

■ REDACCIÓN | **PATERNA**

El Ayuntamiento de Paterna cuenta con una nueva Oficina de las Personas Mayores para facilitarles trámites e información en horario de 8.30 a 14.30 horas de lunes a viernes.

Las instalaciones se ubican en la cueva municipal que hasta ahora ha sido sede de la Oficina de Turismo, en la calle Médico Ballester junto a la plaza Ingeniero Castells, y están concebidas para proporcionar al colectivo de personas mayores de la ciudad un servicio especializado, ayudándoles con los trámites digitales, incluidos todos los relacionados con la administración electrónica.



Fernández y Sagredo, en la nueva oficina. / EPDA

El teniente alcalde de Protección a las Personas, Participación y Empleo, Julio Fernández, ha destacado que "este nuevo espacio ha sido ideado con el objetivo de continuar mejorando la asistencia y la calidad de vida de las personas mayores, favoreciendo su participación ciudadana".

El nuevo punto orientará a las personas mayores, entre otras cuestiones, sobre actividades lúdicas y culturales, el catálogo de servicios específicos de interés, viajes, termalismo social, actividades así como servicios y/o ayudas que ofrecen otras administraciones y entidades públicas.

POLÍTICA

CS Paterna presenta una iniciativa contra el 'ciberbullying'

■ REDACCIÓN | **PATERNA**

El concejal y portavoz de Ciudadanos Paterna (Cs), Jorge Ibáñez, ha registrado una moción en la que ha pedido que "se inste al Ministerio de Educación a implementar una nueva asignatura en materia de gestión y buen uso de las redes sociales (RRSS) para los menores".

Para Ibáñez, "es necesaria" porque, ha destacado, "según un estudio de diferentes universidades españolas, uno de cada cuatro menores recibe peticiones sexuales a través de internet". Además, ha explicado, "estamos viviendo un verdadero drama, los suicidios en menores han aumentado porcentualmente en los últimos años, más que los de otras franjas de edad". De hecho, ha recordado el edil de la formación liberal, "los suicidios son la principal causa de muerte no natural en nuestro país".

Por eso, en la propuesta que se debatirá en el próximo pleno ordinario, Ibáñez también ha solicitado "campañas de sensibilización a través de las RRSS para menores, y jornadas en colegios e institutos, con la intención de visibilizar las mejores publicaciones en contra del ciberbullying y el acoso sexual".

SANIDAD

El nuevo hospital Arnau de Vilanova estará en Paterna

EL CENTRO SANITARIO TENDRÁ UNA INVERSIÓN DE 208 MILLONES DE EUROS

■ REDACCIÓN | **PATERNA**

El president de la Generalitat, Ximo Puig, ha anunciado una inversión de 208,5 millones de euros para la construcción del nuevo hospital Arnau de Vilanova, que sustituirá al actual y que se levantará en el municipio de Paterna.

Será un nuevo centro hospitalario más amplio para la población de 340.000 habitantes asignada al departamento de salud Arnau de Vilanova-Llíria, con más servicios y dotado de la última tecnología sanitaria. Además, se adaptará a los criterios de máxima sostenibilidad energética, según ha subrayado el responsable del Consell.

El centro será tres veces más grande que el hospital actual, tendrá un 50 % más de camas, un 33 % más de quirófanos, el doble de consultas externas, 3 veces más plazas de hospital de día y 1.266 plazas de aparcamiento, frente a las apenas 100 que cuenta el actual hospital.

La nueva ubicación, en la corona metropolitana de València junto a la CV-31 y la CV-365, es de fácil acceso y está muy bien comunicada, ha destacado el president de la Generalitat. En concreto, se va a situar en la calle Colegio Jaime I El Conqueridor de Paterna.

Además, la nueva infraestructura se va a levantar en una parcela de 50.409 metros cuadrados, lo que supone tres veces más extensa que el solar en el que se encuentra el hospital actual, 17.457 metros cuadrados. De esta manera, la superficie construida del edificio será más amplia y pasará de los 35.559 metros cuadrados actuales a un total de 111.675 metros cuadrados.

Todo ello va a permitir a la población del departamento de salud del Arnau contar con un potente hospital de referencia, dotado de más servicios y de mayor capacidad de hospitalización y asistencial, de manera que responda a las necesidades reales actuales.

HASTA 420 CAMAS

En este sentido, el nuevo centro va a disponer de hasta 420 camas de hospitalización, de las cuales 320 estarán en habitaciones individuales, frente a las 284 camas que hay actualmente en el hospital Arnau. Además, se potenciará la actividad quirúrgica al aumentar el número de quirófanos a 16 frente a los 12 actuales (un 33 % más), así como la cirugía mayor ambulatoria, que contará con 25 puestos en lugar de los 17 que dispone en estos momentos (un 50 % más).



Las Falleras Mayores, en la Nit de la Cremà. / EPDA

Las dimensiones del nuevo hospital permitirán albergar el doble de consultas externas, en total 120 consultas frente a las 60 actuales, por lo que podrá disponer de un mayor número de especialidades y ofrecer una mejor atención sanitaria a la ciudadanía.

Además, aumentan las plazas de Hospital de Día de 22 puestos actuales a 60.



ALBUIXECH

Broche de oro a las Fallas 2023 de Albuixech

LAS COMISIONES DE LA FALLA REI EN JAUME Y DE SANT RAMÓN I ADJACENTS HAN SIDO LAS PROTAGONISTAS DE LAS FIESTAS JOSEFINAS

■ M. J. ROS | **ALBUIXECH**

Albuixech ha cerrado este domingo las Fallas 2023 con la tradicional Cremà de sus monumentos y con una gran participación en una de las fiestas más importantes de la población. Las comisiones de la población, la falla Rei En Jaume y la falla Sant Ramón i Adjacents, han sido un año más las protagonistas de unas fiestas que han contado con la colaboración y participación del Ayuntamiento de la población. Entre los actos más destacados han estado la tradicional ofrenda a la virgen de Albuixech, la misa del día de San José y, la noche de la Cremà. También la Residencia Dos Palmeres se sumó este año a las fiestas josefinas con la plantà de su primera falla, un acto al que asistieron las autoridades locales para darle su apoyo y su reconocimiento.













Falleros, falleras y autoridades locales de Albuixech en distintos momentos de la celebración de las Fallas 2023 en la población. / EPDA