Carlos Burnett: "Solo yo puedo cambiar mi vida; nadie más lo puede hacer por mí"

AÑO XIV
PRIMERA EDICIÓN DE MARZO DE 2023

EL PERIÓDICO de aquí

Nº 286

LA VOZ DE NUESTROS PUEBLOS, CIUDADES Y COMARCAS

L'Horta Nord

TIRADA: 20.000 EJEMPLARES/MES

ElPeriodicodeAqui.com

BONREPÒS I MIRAMBELL. El Ayuntamiento reconoce a las mujeres emprendedoras del municipio por el 8 de marzo. P9

POLÍTICA. El candidato del Partido Popular a la Alcaldía de Moncada, Vicente Valverde, desgrana en una entrevista el programa electoral con el que concurre a las elecciones de mayo. P4-5

GENERALITAT VALENCIANA
Conselleria d'Educació, Cultura i Esport

FIESTAS



L'Horta Nord ya vive las Fallas 2023

P12-24

PATERNA



Un total de 450 cámaras conforman la red de videovigilancia

▶ El Ayuntamiento de Paterna incrementa en un 50% la red de cámaras de videovigilancia instaladas por su término municipal y sus áreas industriales. P6

ALBUIXECH



Abre las puertas un nuevo espacio para entidades y actos culturales

P9



GRADUADO SOCIAL COLEGIADO Nº. 656
CORREDOR DE SEGUROS DGS VP-1998-054

MARGARITA IRANZO

www.margaritairanzo.com

SEÑORA

¿NO COBRA ninguna PENSIÓN?
¿Tiene MÁS DE 65 AÑOS?
¿NUNCA HA COTIZADO a la Seguridad Social?
¿NO TIENE suficiente COTIZACIÓN PARA JUBILARSE?

¡AHORA puede tener UNA PENSIÓN de 6.784€ al año!

C/ Garrigues, nº17 - 4º pta. 8 VALENCIA Tel. 96 381 70 90 - 608 068 269 utiel@margaritairanzo.com

LLÁMENOS: CONSULTAS GRATUITAS

EL PERIÓDICO de aquí

© Medios Impresos y Digitales de Aquí S.L.no puede ser reproducida, distribuida, comunicada públicamente o utilizada, ni en todo ni en parte, ni registrada en, o transmitida por, un sistema de recuperación de información, en ninguna forma, ni por ningún medio, sea mecánico, fotoquímico, electrónico, magnético, electroóptico, por fotocopia o cualquier otro, ni modificada, alterada o almacenada sin la previa autorización por escrito de la sociedad editora. Queda expresamente prohibida la reproducción de los contenidos de Medios Impresos y Digitales de Aquí S. L. a través de recopilaciones de artículos periodísticos, conforme al Artículo 32.1 de la LEY 23/2006, texto refundido de la Ley de Propiedad Intelectual. Para autorizaciones: redaccion@elperiodicodeaqui.com.

C. C. L'Epicentre
Avenida Fausto Caruana,
37. Piso 3. Despacho 3000.
46520 Puerto de Sagunto

Teléfono: 96 266 56 71
Publicidad: 666 411 185

redaccion@elperiodicodeaqui.com
www.elperiodicodeaqui.com

CEO:
DANI NAVARRO

Delegados
VALENCIA:
Dani Navarro
valencia@elperiodicodeaqui.com

CASTELLÓ:
Marta Mora
castellon@elperiodicodeaqui.com

ALICANTE
alicante@elperiodicodeaqui.com

CAMP DE MORVEDRE:
Borja Pedrós
morvedre@elperiodicodeaqui.com

L'HORTA NORD:
Mª José Ros
horta@elperiodicodeaqui.com

L'HORTA SUD:
Ada Dasí
hortasud@elperiodicodeaqui.com

CAMP DE TÚRIA / LA SERRANIA:
Judith Celma
turia@elperiodicodeaqui.com
laserrania@elperiodicodeaqui.com

PALANCIA / MIJARES:
palancia@elperiodicodeaqui.com

LA PLANA DE UTIEL-REQUENA / LA HOYA DE BUÑOL-CHIVA / EL VALLE DE AYORA-COFRENTES
Laura Florentino
requenautiel@elperiodicodeaqui.com
lahoya@elperiodicodeaqui.com
elvalle@elperiodicodeaqui.com

LA RIBERA ALTA / LA RIBERA BAIXA:
Laura Florentino
laribera@elperiodicodeaqui.com

Comerciales:
publicidad@elperiodicodeaqui.com

DIANA BALLESTAR
691 516 508
web@elperiodicodeaqui.com

M.ª ÁNGELES VILLANUEVA
666 411 185
angeles@elperiodicodeaqui.com

DANI RIERA
636 713 236
dani@elperiodicodeaqui.com

OLGA ROGER
664411186
olga@elperiodicodeaqui.com

Coordinación
Comercial:
DIANA BALLESTAR
Tel. 691 516 508
publicidad@elperiodicodeaqui.com

Eventos:
MIRIAM SÁNCHEZ
Tel. 611 62 41 92
secretaria@elperiodicodeaqui.com

Jefa de redacción digital:
Mª JOSÉ ROS MATEU
horta@elperiodicodeaqui.com

Diseño:
ANA GAUSACH
arte@elperiodicodeaqui.com

Diseño web:
KONOCER SOFTWARE

PRESIDENTE DEL GRUPO:
PERE VALENCIANO

VICEPRESIDENTE DEL GRUPO:
JESÚS MOLINA

EDITA:
Medios Impresos y Digitales de Aquí S.L.

Depósito Legal: V3531-2012



El PSOE de l'Horta Nord ante las elecciones

Pedro Romero Almendros

VICESECRETARIO DE POLÍTICA MUNICIPAL DEL PSOE DE L'HORTA NORD

Estamos en esa etapa en la que los partidos políticos abordamos de nuevo la maquinaria de los procesos electorales, concretamente, las elecciones municipales y Autonómicas del próximo 28 de mayo.

Hemos reiterado en innumerables ocasiones, y aquí es necesario volver a incidir, que nuestra intención como partido es dejar claro que los ciudadanos y ciudadanas necesitan identificar a sus representantes con las políticas y relaciones que están implementando en el entorno en el que se mueven, con el objetivo de que este partido sea el que mejor representa sus intereses globales y con coherencia con las ideas que planteamos.

La situación comarcal de L' Horta Nord desde las pasadas elecciones en el año 2019, en el que el Partido socialista fue el más votado en 21 de los 23 municipios de la comarca, se plasmó en que pudo gobernar ostentando la alcaldía en 17 municipios (Alboraia , Albuixech, Alfara del Patriarca, Almàssera, Bonrepòs i Mirambell, Burjassot, Godella, Massamagrell, Montcada, Museros, Paterna, Pobla de Farnals, El Puig, Rafelbunyol, Rocafort , Tavernes Blanques y Vinalesa). En tres municipios gobernamos en coalición (Albalat dels Sorells, Foios y Meliana)

Pretendemos mantener y ampliar esta situación COMARCAL desde la gobernanza, planteándonos consolidar proyectos iniciados en 2019 , con la experiencia que aportan las decisiones y el ejercicio de acciones que han supuesto enfrentarse a situaciones y necesidades de una sociedad que ha debido soportar con entereza y voluntad férrea la mayor de las crisis sanitarias mundiales. Una crisis sanitaria, pero también económica, social y emocional.

Pondremos en valor un Proyecto municipalista que refuerce nuestra "identidad comarcal", terminando de complementar la necesaria ejecución de programas y servicios que creen un único ente supramunicipal que pueda recoger el sentir de los diferentes municipios.

Es necesario que apostemos y seamos protagonistas en la gestión e impulso de una segunda descentralización desde lo autonómico hacia lo local. La proximidad y el compromiso con nuestro ámbito cercano, hace que nos emplacemos a que esta apuesta pueda consolidarse, clarificando competencias y recursos.

Nuestra apuesta pasa por presentar listas en todos los municipios de la comarca, con continuidad en los municipios en los que hemos ostentado la alcaldía, excepto en El Puig y Albuixech con un cambio generacional (Marc Oriola y Marta Ruiz). En los tres municipios en los que hemos estado en la oposición, nos presentamos con una renovación total de las listas, que estarán encabezadas por mujeres (Ana Gómez, en Puçol; Eva María Bonet, en Emperador; y Esther Puntero en Massalfassar).

El resto de candidatos y candidatas serán , Yolanda Sanchez en Albalat dels Sorells, Miguel Chavarria en Alboraia, Jaime Martinez en Alfara del Patriarca, Ramón Puchades en Almàssera, Raquel Ramiro en Bonrepòs i Mirambell, Rafa Garcia en Burjassot, , Juanjo Civera en Foios, Teresa Bueso en Godella, Paco Gomez en Massamagrell , Manuel Ferrer en Meliana, Amparo Orts en Moncada , Cristina Civera en Museros, Juan Antonio Sagredo en Paterna, Enric Palanca en Pobla de Farnals, Fran López en Rafelbunyol, Rafael Ferrando en Rocafort, Mari Carmen Marco en Tavernes Blanques y Francisco Javier Puchol en Vinalesa .

En los municipios donde gobernemos implicaremos también a la ciudadanía porque sabemos, que la proximidad consigue la resolución de situaciones que en muchos casos se perciben más complejas y difíciles.

Debemos y necesitamos, con nuestras políticas y gestión, buscar fórmulas que determinen el grado de ejecución de lo "público", es decir, qué grado de satisfacción tendrá el ciudadano para acceder a un servicio público, si siente que tiene oportunidades de acceso, y si realmente somos capaces de CREAR CIUDADANIA.



Poder mirar a la cara

Modesto Martínez

CANDIDATO DEL PP A LA ALCALDÍA DE ALBORAYA

En política es muy importante poder mirar a la cara a tus vecinos cuando acabas tus mandatos, sea en el cargo que sea.

Hace unos días, en mi presentación como candidato a la Alcaldía de Alboraya, dije que mi objetivo ultimo era finalizar mi etapa y poder mirar a la cara y decir que: "lo que prometí, cumplí."

Hay muchas cosas por hacer y sé que eso va a costar trabajo pero en ocasiones, no es solo cuestión de dinero sino de ganas de trabajar y de gestionar.

Ese mismo día, me comprometí a trabajar para conseguir el suelo necesario para que en núcleo haya un instituto y un nuevo cole público, una demanda antigua en nuestro municipio. Adquirí el compromiso de mejorar la limpieza y el mantenimiento de nuestro municipio. Así como trabajar por una mejor seguridad.

Del mismo modo, quiero que Patacona tenga un acceso directo desde la V21, una buena conexión entre los tres núcleos y una conexión real entre PortSaplaya y Valencia, con buenos horarios y no arreglos electoralistas. Poder adecuar una salida del polígono en condiciones para atraer empresas e intentar recuperar edificios públicos que hoy están abandonados, como la estación de Palmaret y darle uso para la ciudadanía.

Todo esto lo reclamé delante del próximo presidente la Generalitat, Carlos Mazón y el de la Diputación de Valencia, Vicente Mompó. Ellos saben de mi compromiso y adquiriendo los suyos y me consta que cumplen.

Tengo claro que hay muchas cosas por hacer, mucho trabajo pero os aseguro que podré miraros a la cara.



BIEN

Después de unos años de restricciones y miedos, la calles de los pueblos de la comarca se vuelven a llenar de gente dispuesta a vivir intensamente las fiestas josefinas tan arraigadas en la comarca de l'Horta Nord.



XARXES

Seguidores del grupo

▸TOTAL 83.000

@AquiHortaNord

▸SEGUIDORES 1.710

▸SEGUIDORES 3.548



Què ens juguem a Foios en les eleccions?

Sergi Ruiz

ALCALDE DE FOIOS

Grosso modo, els grans titulars a Foios des del 2015 podríem resumir-los en haver gestionat eficaçment els comptes municipals, haver sanejar el deute i les finances i portat a terme una inversió en infraestructures sense precedents.

Sens dubte el poble està hui molt millor que fa 8 anys. De fet, potser amb matisos, ningú no s'ha atrevit a discutir els aconseguiments i el treball fet, ni tan sols el Partit Popular de Foios.

Posem alguns exemples: executar la ronda de circumval•lació, transformar els accessos al municipi, eliminar les barreres físiques per a les persones, posar en marxa la construcció d'un nou Ajuntament i la construcció del nou col•legi Mare de Déu del Patrocini, incrementar el patrimoni del poble amb l'adquisició de la casa del costat de l'ajuntament i de la casa dels Artillers, modernitzar els edificis i instal•lacions municipals, rehabilitar l'antic escorxador i crear l'Espai Jove, desbloquejar i urbanitzar el sector Portalet-Forn Vell i recuperar l'entorn del xalet de la Jutera, invertir i modernitzar les àrees empresarials, impulsar les energies netes en tots els edificis municipals i entre les famílies, posar en marxa la Comunitat Energètica Local, substituir a LED tot l'enllumenat públic i estalviar en la factura elèctrica, etc.

Podríem continuar la llista llargament però avorriríem el lector amb el repàs de notícies i titulars dels quals s'ha informat en xarxes més que diàriament i, modestament, crec que la ciutadania ja n'és conscient.

Tanmateix, ens equivocaríem si confiàrem que és això el que més es valorarà a l'hora d'elegir els nostres representants el pròxim 28 de maig. De segur que la gestió eficient de les grans infraestructures i la modernització de les dotacions municipals són importants. Atendre els aspectes que afecten a col·lectius sencers o a una majoria de persones són essencials perquè es garantisca el suport de la ciutadania, com també l'eficàcia en l'administració i la utilització prudent i diligent dels diners públics.

Eixe ha estat un dels nostres propòsits, però no l'únic, i potser no el principal.

Al 2015 sabia que havíem de cuidar també dels detalls, ocupar-nos de les coses xicotetes i senzilles. Hui estic convençut que els detalls més nimis marquen la diferència. Governar amb sentit comú, amb el trellat dels nostres majors, per a poder distingir les prioritats i trobar les millors solucions. Per això és vital el contacte i la proximitat amb la gent del poble, i sobretot estar amb qui més ho necessita.

Hem posat en marxa de les grans infraestructures del segle XXI, ara, a més, hem de continuar al costat de la gent. Cos i ànima.

Per això, no ens estem jugant els huit anys passats, està en joc el que no ha ocorregut encara, perquè en mans d'uns altres no serà possible.



¡Ya está bien!

Pablo Gandul

CONCEJAL Y CANDIDATO DE CS A LA ALCALDÍA DE ALBORAYA

Alboraya necesita un cambio. No podemos resignarnos a encadenar gobiernos que no miran a la cara a la ciudadanía y con buenas palabras enmascaran su mala gestión. ¡Ya está bien!

Frente a esta inacción, Ciudadanos (CS) quiere mejorar la vida en nuestro pueblo. En primer lugar, debemos racionalizar la presión fiscal. Se debe gestionar mejor para maximizar las inversiones sin necesidad de imponer gravámenes injustos. No estamos en contra de los impuestos, todos sabemos que son necesarios para poder gestionar los servicios, pero hay otra forma de hacerlo que aúne progresividad, justicia y eficiencia. En CS ponemos el foco en la ciudadanía, las personas son lo primero. Por eso, hemos de conseguir una vida mejor para los vecinos y las vecinas con independencia de su edad. Por una parte, la gente mayor necesita una administración cercana y con la que se pueda relacionar sin tantas trabas. Por otra parte, las familias necesitan una administración local que ofrezca servicios de cercanía como facilidades de escolarización y acceso a actividades extraescolares, etc. Además, no nos podemos olvidar de los más vulnerables, el ayuntamiento tiene que ayudar a las personas en riesgo alimentario, de desahucio y vulnerabilidad energética.

Por lo que respecta a la juventud, la acción de los sucesivos gobiernos ha sido nefasta. Ha de haber un cambio radical. Debemos apoyar a nuestros jóvenes en sus problemas como el primer trabajo y el acceso a la vivienda, y fomentar y proteger las acciones culturales, el asociacionismo y los clubes deportivos. No se trata de hacer grandes piruetas, sino de gobernar con sentido común . ¡Hay tanto que hacer! Igualmente, necesitamos crear espacios de trabajo, fomentar el coworking, incentivar las "startup" y el talento que nuestro pueblo genera. Si le damos una oportunidad al emprendimiento, dinamizaremos nuestra zona industrial y ampliaremos nuestro tejido industrial. También urge apostar claramente por las energías renovables y la eficiencia energética. El gobierno socialista ha mostrado una gran ineficacia al respecto. ¡Se ha perdido mucho tiempo!

En la misma línea, debemos mejorar la limpieza de las calles; adecuar los servicios en la huerta, como por ejemplo los contenedores; mejorar la calidad de los espacios públicos; y resolver conflictos entre terrazas y vecinos. Por todo esto, Alboraya necesita un cambio. Queremos volver a hacer de nuestro pueblo un lugar atractivo donde vivir, con una calidad de vida extraordinaria, disfrutando de todas las ventajas de estar al lado de una gran capital, pero teniendo la suerte de vivir en un pueblo.



Solo

Susana Gisbert

FISCAL Y ESCRITORA

No sé cuándo lo decidieron, pero esta semana saltaba a las redes. La RAE había dado marcha atrás en su decisión de desterrar la tilde diacrítica de adverbio "solo". Se trataba de ese acento que diferenciaba el adverbio del adjetivo, y quienes pertenecemos a determinadas generaciones seguro que recordamos como nos metían esa tilde a fuego, so pena de suspenso por faltas de ortografía. Eso sí, había un truquito: cuando "solo" podía ser sustituido por "solamente" llevaba acento, y no lo llevaba cuando no era así.

Y de pronto, tras años con la tilde interiorizada, la Real Academia se descolgó eliminándola de nuestras vidas, de nuestros escritos y, lo que es peor, de nuestros correctores. Y no es que no hacía falta ponerla, es que no había que ponerla. Juro que me he visto en el brete de tener que quitarla porque instintivamente salía de mi bolígrafo o mi teclado.

No quedaba otra que pasar por el aro o convertirse en insumiso lingüístico, además de poner verde a la RAE, claro. Pero eso no es tan sencillo, aunque ahora sean legión quienes afirman que no desterraron la tilde de su vida ni de sus escritos.

Supongo que, si eres un escritor o escritora con fama y lectores suficientes como para permitirte ciertas cosas, podrías hacerlo. Pero si eres una simple mortal, sometida a las reglas de corrección lingüística de la Real Academia, no está tan claro. Y nada claro si lo que pretendes en publicar en una editorial que, por necesidad y conveniencia, pasa por el filtro de una corrección. Y así, me vi en el caso de que, a pesar de tanto yo como mi correctora añorábamos la tilde y no queríamos despedirla, nos vimos obligadas a ello. Muy a nuestro pesar.

Ahora, de repente, más de una década después, la RAE recula y devuelve la tilde a "solo" y a nuestras vidas, aunque no lo haga del todo. Y resulta que quienes escribimos y publicamos con su dichosa regla, contaremos en nuestro haber con una o varias publicaciones con faltas de ortografía que entonces no lo eran y que, además, cometimos en contra de nuestra voluntad. Como si fuera fácil sacar a la luz un libro como para tener que corregirlo, como sugieren quienes no tienen ni idea de los que están hablando.

Así que ya ves, estos señores -con alguna señora, pero pocas- empingorotados que un día decidieron desoír a la gente, ahora reculan. Aunque tampoco lo hacen del todo, que solo - ¿o sólo? - se usará la tilde cuando haya ambigüedad, ahí queda eso. Para ambigüedad, la suya.

El día de la mujer, el día del hombre

Creo que el Día de la Mujer que se celebra ahora, es el día perfecto para reivindicar el Día del Hombre.

Pero que nadie se tome esto a broma, pues el Día Internacional del Hombre existe y se celebra el 19 de noviembre. Se instituyó en 1992, hace ahora 31 años con el objetivo, como dicen sus estatutos: "Poner el foco en la salud masculina, resaltar las aportaciones de los hombres a la sociedad y promover la igualdad de género, la tolerancia y la paz".

El desconocimiento de esta fecha es porque en España no se celebra y creo que, según respira nuestra sociedad, no se celebrará por muchos años que vengan.

El Día del Hombre se creó para visibilizar los problemas del hombre y sus aportaciones a la sociedad en forma de trabajo y entrega. Si tuviéramos que detallarlo, diríamos que la defensa de la Patria con el sacrificio en las guerras, los trabajos más pesados y peligrosos, el día a día para llevar el sustento a la familia, en la gran mayoría de los casos. Por supuesto que la mujer también lo hace en otros aspectos y en otra escala, pero hemos de coincidir que, por las condiciones de fuerza y tamaño, el hombre está destinado naturalmente a los trabajos y sacrificios más pesados. Por otra parte, también se ha de tener en cuenta problemas como las enfermedades coronarias que afectan al hombre en mucha más medida, el hecho de disponer de 5 a 8 años menos de vida que la mujer o el alto índice de suicidios de los hombres frente a las mujeres.

Actualmente, con un feminismo al alza, se está demonizando la figura del hombre. Se empieza a ver al hombre como un maltratador, un machista y un violador en potencia. La maniquea idea que subyace en el pensamiento feminista es que el hombre es malo y que se ha de cambiar esta sociedad paternalista que oprime a la mujer. Con razón hay varias corrientes feministas enfrentadas.

El Día de lo que sea, incluido este, es una simple fecha convertida en una fiesta. Una especie de carnaval improvisado, con batucada incluida, pasacalle y jolgorio disfrazado de protesta. La verdadera reivindicación sería reconocer lo que le corresponde a cada cual en justicia y eso se hace con leyes y justicia.



Rafa Escrig

HTTPS://WWW.FACEBOOK.COM
RAFA.ESCRIGFAYOS

VICENTE VALVERDE

CANDIDATO DEL PARTIDO POPULAR A LA ALCALDÍA DE MONCADA

"Moncada precisa un gobierno centrado en el futuro de la ciudad, no más fiestas e ideología barata"

VALVERDE ENTRÓ EN EL CONSISTORIO TRAS LAS ELECCIONES DE 2019 DONDE EL GRUPO POPULAR CUENTA CON CUATRO CONCEJALES

■ REDACCIÓN | **MONCADA**

A falta de tan solo dos meses para los comicios municipales de 2023, con el 'efecto Feijoó' encabezando encuestas electorales y la renovación de sus filas, el Partido Popular parece estar llamado a recuperar ciertas alcaldías clave. En l'Horta Nord, Moncada puede ser una de ellas. En la actualidad, el gobierno de la ciudad lo ostenta, en minoría, el PSPV de Amparo Orts con nueve ediles y los populares son el grupo mayoritario de la oposición con cuatro concejales. Vicente Valverde (Valencia, 1987) es uno de ellos desde 2019, siendo el titular de las comisiones de Urbanismo, Servicios Sociales y Personal del grupo municipal popular. Durante los últimos tres años no solo han ejercido una firme oposición y fiscalización al gobierno, sino que también han reactivado a la militancia y han inaugurado una nueva sede local, la más espaciosa que los populares tienen en la comarca.

▸ Nuevas caras en el cartel electoral del PP de Moncada en el que usted será candidato para las elecciones de mayo. ¿Necesitaba el PP una renovación tan ambiciosa para enfrentarse en las urnas al PSOE de Orts?

▸ Moncada necesita un cambio urgente, ya que es una gran ciudad que merece más a nivel de servicios básicos. Es una ciudad con proyección de crecimiento, pero para eso es necesario un gobierno centrado en el futuro, no en la fiesta y la ideología barata. Solo en 2022 se ha gastado 320.000€ en orquestas, discomóviles y propaganda ideológica, casi el doble de lo presupuestado para esa partida. Mientras tanto, el mantenimiento de la ciudad, la limpieza, la poda, el alumbrado y el asfaltado agonizan. Muchas zonas del municipio están totalmente abandonadas y tan solo las adecentan cuando el equipo de gobierno programa un acto allí. El PP representa una alternativa firme al desgobierno socialista. Estamos preparados para gobernar y tenemos un equipo renovado con un proyecto ganador: devolverle a Moncada la ilusión y su prosperidad.

▸ Usted entró como concejal del grupo popular en la oposición tras las elecciones de 2019, ¿cómo ha sido su trabajo en estos cuatro años?

▸ Como oposición no solo hemos fiscalizado al equipo de gobierno socialista. Hemos registrado propuestas que creemos que son positivas para nuestra ciudad como la creación de un espacio coworking en la Cámara Local Agraria o una línea de ayudas directas para los agricultores locales afectados por la plaga del cotonet. Son solo ejemplos de las mociones que hemos registrado durante estos cuatro años, sin olvidar tampoco las propuestas durante la pandemia como la creación de una plataforma municipal de venta online o el suministro de material sanitario a comerciantes y empresarios. Todo ello fue aprobado por el pleno, pero nada se ha llevado a cabo porque no hay voluntad por parte del gobierno socialista. Además desde el PP hemos escuchando las necesidades de los ciudadanos, llevando el ayuntamiento a la calle, ayudándoles a realizar los trámites y trasladando en su nombre sus quejas o sugerencias. Esa es la política en la que yo creo, estar al pie de calle junto a los vecinos y el Partido Popular está preparado para llevarla a cabo.



Vicente Valverde, candidato a la Alcaldía de Moncada por el PP. / EPDA

> **Me he criado y he vivido toda mi vida en una de las zonas con más arraigo de la ciudad, en el barrio de Badía"**

▸ ¿Desde cuándo está en el Partido Popular?

▸ Soy afiliado desde 2015. Empecé durante la campaña electoral de ese año ilusionado y sin conocer prácticamente a nadie. Han pasado ocho años en los que he conocido al Partido Popular y su gente, de Moncada y de todas partes. Durante todo este tiempo de vivencias y aprendizajes, de kilómetros y viajes a congresos, convenciones y actos he disfrutado cada día. También de todas y cada una de las reuniones, asambleas de afiliados y actos públicos en Moncada. Por supuesto que sí: militar en el PP es una grandísima oportunidad para conocer la ciudad de Moncada y su gente. Invitaría a todo el mundo a hacerlo.

▸ ¿Imaginó en algún momento que podía convertirse en el líder del PP en su ciudad natal?

▸ Para nada. Ha sido una decisión de todo un equipo. En ningún momento dije que quisiera liderar nada, pero sí que es cierto que durante esta legislatura, de forma natural se han dado las condiciones para que el PP de Moncada haya confiado en mí para ser el candidato a las próximas elecciones. Es un trabajo en equipo. Yo no entiendo la política sin mis compañeros de partido y, por ellos y por el PP, doy ese paso adelante.

▸ Aunque no es fácil hablar de uno mismo, ¿cómo es Vicente Valverde? ¿se considera una persona cercana, accesible, con las cualidades necesarias para gestionar un municipio como Moncada?

▸ Soy un vecino más de Moncada y me gusta definirme como una persona y un político de barrio. Me he criado y he vivido toda mi vida en una de las zonas con más arraigo de la ciudad, el barrio Badia. Allí he aprendido que no hay ciudadanos de primera y de segunda, que cada vecino merece el máximo respeto de sus representantes políticos y que tomando un café con cualquier vecino es cómo se sabe lo que espera tu municipio de ti. Sobre eso baso todo: hablar con la gente, escucharle e intentar ayudarles, ya que entiendo que la política tiene que ayudar al ciudadano y nunca puede suponer un problema.

▸ Desde las filas populares remarcan su talante conciliador y constructivo, ¿ha sido vital para manejar una situación como la que han vivido en Moncada en estos años dentro de su propio partido?

▸ Efectivamente, desde la conciliación y las ganas por construir considero que debe sustentarse la política municipal, siempre por la suma y nunca por la división. Desde 2019 hemos reactivado a la militancia y más de un centenar de personas forman ya parte de nuestras bases. Desde el grupo municipal hemos habilitado un whatsapp de atención al afiliado y al ciudadano donde nos comunicamos diariamente de forma bidireccional. Cada día se suma más gente a nuestro proyecto y eso es esperanzador. Todo ello nos ha llevado a abrir una nueva sede local que es la casa del centro derecha de Moncada, donde todo el mundo tiene cabida.

▸ ¿Qué destaca del equipo que le va a acompañar en esta nueva andadura?

▸ Es un equipo preparado para gobernar y para gestionar. Vecinos de Moncada con fuerte arraigo en todos los sectores desde empresarios hasta comerciantes y también miembros de la sociedad civil con fuerte arraigo en nuestra ciudad como las peñas taurinas, las fallas o los clubs deportivos.

▸ Si tuviera que resaltar algo positivo de la gestión de Amparo Orts en Moncada, ¿qué sería?

▸ Creo que la pandemia puso en una situación muy compleja a todos los ayuntamientos independientemente de su color político. Ya en su día nos pusimos a su disposición para trabajar en lo que fuera necesario, desde repartir la compra casa por casa, o salir a repartir mascarillas. Lo que se nos pidiese. Fue un momento difícil para todos y destacaría positivamente su papel durante esas semanas de confinamiento y los meses siguientes de la pandemia.

▸ ¿Y cuáles son sus principales críticas al gobierno socialista?

▸ La principal carencia de Moncada es la falta de gestión. Vivimos en una gran ciudad que debe ser dirigida hacia la prosperidad. La alcaldesa vende la amortización de la deuda como un éxito electoralista, cuando la realidad es que no han realizado inversiones municipales, es decir, se han cancelado los préstamos por la inacción. La muestra es que a día de hoy

hay disponible 11 millones de euros en la cuenta del Ayuntamiento y ni siquiera se han dignado a presentar a la oposición un borrador de presupuestos para 2022 ni 2023.Por poner solo un ejemplo de cada zona de Moncada que sufre la decadencia del gobierno de Orts: en Masías tardan una media de cuatro meses en recoger la poda seca y la basura se acumula por montones, en el barrio Badia hay plagas de roedores y gusanos que entran incluso en casa de los vecinos, en San Miguel llevan meses esperando la reparación de socavones en la calzada, las calles de Les Eres están llenas de naranjas bordes que no se recogen y son un peligro tanto para los coches como para los viandantes, en el parque de Virgen de los Dolores no pueden jugar los niños por la suciedad y las malas hierbas, los vecinos de San Isidro de Benagéber y el Pilar llevan meses sin luz en algunas de sus calles por deficiencias en el alumbrado, mientras que en las Torres echan en falta el mantenimiento de las calles de forma periódica. De la zona centro también podría poner muchos ejemplos, pero sin duda lo que llama la atención es que muchas persianas de comercios se cerraron hace tiempo para no volver a abrir.

Creo firmemente que la comarca de l'Horta Nord se volverá a teñir de azul"

▶ ¿Qué proyecto de ciudad ofrece a la ciudadanía la candidatura que usted encabeza?

▶ En estos momentos, los moncadenses reclaman políticas moderadas y centradas en resolver los grandes problemas que sufren. Hablo de los impuestos cada vez más altos, de las subidas de precios constantes... Sumado todo ello al pésimo estado de nuestro municipio en lo que se refiere a los servicios básicos de mantenimiento y limpieza. En tan solo un mes recogimos más de medio millar de firmas de vecinos hartos de esta situación y las registramos en el ayuntamiento en señal de protesta. En todo eso se basa el proyecto del Partido Popular de Moncada; en proponer una alternativa de gobierno que gane las elecciones para trabajar por cada vecino y también, por el futuro de la ciudad.

▶ ¿Cuáles son los pilares de su proyecto?

▶ Siguiendo nuestro lema de campaña: 'Es el momento de Moncada'. Bajo ese eje se vertebra todo un plan de gobierno enfocado a mejorar nuestra ciudad. Sobre limpieza, proponemos ampliar el servicio de limpieza viaria con más personal y maquinaria para el baldeo de las calles. Además, reforzaremos el servicio de recogida de enseres y poda y aumentaremos la vigilancia para acabar con la falta de civismo. Asimismo, reduciremos el IBI al menos un 30% y las tasas por licencias de obra y apertura de negocios. Creemos en una ciudad con menos trabas a la creación de empleo y riqueza. Por otro lado, queremos desarrollar un modelo de ciudad atractivo para emprendedores y empresas. Agilizaremos los trámites de la administración y crearemos espacios de coworking. De este modo, eliminaremos la cita previa obligatoria para la atención de los vecinos de Moncada. Volverá el horario de tardes y abriremos oficinas ciudadanas en los distintos barrios de la ciudad. Desarrollaremos los servicios de atención al mayor, frente a la brecha del uso de la tecnología con atención personalizada y a domicilio, con el fin de combatir el mayor problema al que se enfrenta hoy en día la gente mayor: la soledad. Y por último, aumentaremos la seguridad de los vecinos de Moncada, reforzando las patrullas de policía, la seguridad vial con el repintado constante de pasos de peatones y la instalación de elementos de reducción de la velocidad.

▶ ¿Ya han puesto en marcha la maquinaria electoral?

▶ La tendencia de cambio es imparable y estamos convencidos de que llegará a Moncada en mayo de 2023. Y no solo a nuestra ciudad. Creo firmemente que la comarca de l'Horta Nord se volverá a teñir de azul, que la Diputación de Valencia estará dirigida por Vicent Mompó y que Carlos Mazón será el próximo presidente de la Generalitat Valenciana. El PP está saliendo a la calle, está escuchando a sus vecinos, conociendo sus problemas y preocupaciones y tenemos claro cuál es nuestro proyecto. Así lo demuestra nuestro presidente Feijoó en cada intervención y eso le va a llevar a la Moncloa. No creemos en la política de despacho, sino en la de hablar persona a persona. Tenemos experiencia de gobierno, hay partido y los ciudadanos cada día tienen más ilusión por el cambio y nosotros, por supuesto, también.

EL PUIG / MELIANA

Vila (PP) y Montañana (PP) hablan de sus propuestas para El Puig y Meliana

LOS CANDIDATOS POPULARES PASAN POR LOS MICRÓFONOS DE LÍDERES DE AQUÍ DE PLAZA RADIO



Bartolomé Vila. / EPDA



Trini Montañana. / EPDA

■ M. J. ROS | **EL PUIG**

El candidato del PP a la Alcaldía de El Puig de Santa Maria, Bartolomé Vila, pasó por los micrófonos del programa Líderes de Aquí de la 99.9 Plaza Radio, que conduce el periodista Pere Valenciano, para desgranar sus propuestas de gobierno para el municipio en el que reside desde hace 40 años y que, según su punto de vista, se encuentra "en un estancamiento absoluto" después de las dos legislaturas del PSOE.

Vila, que afronta este final de etapa hasta mayo con ilusión y arropado por un equipo "formado y preparado", ha iniciado una ronda de reuniones con entidades de la población para conocer de primera mano sus necesidades y adquirir un compromiso. Para el candidato popular es indispensable recuperar la política del compromiso "donde no solo vale hablar de temas genéricos" sino "plantear propuestas concretas".

Considera necesario un cambio en el gobierno local para poner fin al estancamiento y la ausencia de proyectos del ejecutivo socialista y plantea un programa que aborda distintos frentes en los que los populares consideran urgente actuar. Parte de dos medidas que pondrían en marcha de manera inmediata si obtienen el respaldo mayoritario del municipio: la primera sería una reducción del coste de los sueldos de los miembros del gobierno que ha supuesto un gasto de 550.000 euros en esta legislatura y, la segunda, parasaría por la eliminación del impuesto de Plusvalías que considera excesivo y el cumplimiento del acuerdo alcanzado con los agricultores de eximir del pago del IBI a los campos en producción para potenciar el desarrollo de la agricultura.

Vila concurre por segunda ocasión como cabeza de cartel mientras Montañana lidera el proyecto popular por primera vez

Otras propuestas del Partido Popular de este municipio serían la recuperación y conservación del patrimonio histórico siguiendo la hoja de ruta elaborada por el cronista local Julio Badenes para monumentos tan importantes como el Castillo o desarrollando el plan de desarrollo del entorno del Monasterio. El patrimonio natural también es vital para los populares con especial dedicación a los 4 kilómetros de costa que "han estado abandonados en estos años" y la recuperación de la bandera azul para la playa que se perdió con el gobierno socialista. Otras actuaciones pasarían por la habilitación de un centro de día sobre el actual centro de salud; la construcción de un espacio en condiciones para los jóvenes y un hogar del jubilado que responda a las necesidades de los mayores de la población; la construcción de vivienda pública en una amplia parcela municipal que evite que "nuestros jóvenes o las personas con menos recursos tengan que irse a otros municipios al no disponer de vivienda pública en el nuestro". En definitiva, "tenemos muchos proyectos en mente que esperamos poder desarrollar", concluyó el candidato del PP, Bartolomé Vila.

MELIANA

La candidata del Partido Popular en Meliana, Trinidad Montañana, también participó en una de las entrevistas realizadas por el periodista Pere Valenciano en su programa Líderes de Aquí en Plaza Radio para presentar un esbozo del programa electoral con el que concurrirá a las elecciones municipales del 28 de mayo con la intención de "conseguir una mayoría absoluta para poder dar solución a los problemas y necesidades que me plantean mis vecinos" en un municipio en el que, para la líder del PP local, es necesario "un cambio y ese cambio es ahora".

Montañana habló en los micrófonos de las 99.9 de uno de los principales problemas a los que ha tenido que hacer frente el actual equipo de gobierno. Se trata del nuevo sistema de recogida de residuos que se ha puesto en marcha en la población y que se conoce con el nombre de 'porta a porta'. Para la candidata popular, el principal problema ha sido "la imposición" a la hora de decidir este cambio "sin tener en cuenta al pueblo, sin escuchar a su vecinos". "Ha sido una decisión que han tomado creyendo que es la más idónea cuando, en realidad, es la más radical y la que menos conviene", aseveró Montañana.

Otra cuestión prioritaria para la candidata popular es la defensa de la agricultura y de la personas que trabajan en ella en una localidad donde es vital. Hablo también la candidata de popular de áreas fundamentales para ellos en las que van a trabajar si gobiernan a partir de mayo como es la deportiva, la educativa, la seguridad o la ayuda a los pequeños comercios, entre otras.

Pero, sobre todo, Montañana quiso resaltar el hecho de que tanto para ella como para su equipo es indispensable "gobernar para todos con independencia de su ideología" y hacerlo "con sentido común, libertad y con escucha activa".

"Tengo mucha ilusión por trabajar por mi pueblo y para mi pueblo acompañada por un equipo fantástico. Mi pasión es el municipalismo, trabajo en un ayuntamiento por lo que conozco su funcionamiento y sus problemas y tengo la pasión por mi pueblo", remarcó la candidata popular durante esta entrevista a unos meses de las elecciones locales que, hace cuatro años, dieron la mayoría a Compromís en esta localidad de l'Horta Nord.

PATERNA

Las cámaras de Paterna facilitan más de 600 actuaciones policiales en doce meses

LA CAPITAL DE LA COMARCA AUMENTA EN UN 50% SU RED DE VIDEOVIGILANCIA Y ALCANZARÁ LOS 450 DISPOSITIVOS DE SEGURIDAD

■ M. J. ROS | **PATERNA**

El Ayuntamiento de Paterna incrementará en un 50 por ciento la red de cámaras de videovigilancia instaladas por todo el término municipal y sus áreas industriales, alcanzado los 450 dispositivos de seguridad que graban imágenes a tiempo real.

Así lo anunció recientemente el alcalde de Paterna, Juan Antonio Sagredo, en la rueda de prensa ofrecida en las instalaciones del Centro de Control de Videovigilancia de la Policía Local de Paterna junto al jefe de la Policía Local, Rafael Mestre, y la teniente alcalde de Seguridad, Nuria Campos.

El primer edil desveló que "próximamente se aumentará con 150 cámaras más este sistema de seguridad, que comenzó a funcionar en 2021 y solo durante el pasado año facilitó más de 600 actuaciones policiales, no solo de la Policía Local de Paterna, sino también de la Policía Nacional y la Guardia Civil".

"Actualmente, todo el municipio está vigilado con las diferentes entradas y salidas de Paterna cubiertas por esta red y los nuevos dispositivos de videovigilancia se implantarán para reforzar todavía más las zonas interiores", detalló Sagredo.

En esta ampliación se invertirán 402.325 euros y se instalarán 150 cámaras más, que se suman a los más de 660.000 euros invertidos de la primera fase del proyecto y las más de 300 cámaras implantadas, alcanzando en total más de 1 millón de euros de inversión en seguridad del municipio y 450 cámaras.



El alcalde de Paterna y el responsable de la Policía Local en el centro de control. / EPDA

Las cámaras instaladas funcionan a través de la red de alumbrado Led público de la ciudad, permitiendo que el sistema funcione más rápido y con mayor resolución, según se detalló en la rueda de prensa.

En este sentido, el jefe de la Policía Local de Paterna explicó que "una de las cuestiones más relevantes en este sistema es el software, que permite la grabación de imágenes, así como la detección de más de 150.000 matrículas de vehículos a diario, identificación facial, entre otras características", al mismo tiempo que señaló que "cuando el software lee una matrícula de un vehículo que figura como robado o en seguimiento, salta una notificación para que los agentes puedan comenzar el operativo necesario".

Este sistema de videovigilancia se complementa con la Unidad de Drones de la Policía Local, el sistema Senticnel y el Proyecto GUARDIAN, haciendo así de Paterna y de sus zonas industriales y espacios naturales, una ciudad totalmente segura y protegida.

CIBERSEGURIDAD

Por otra parte, el Ayuntamiento de la ciudad de Paterna ha puesto en marcha un Centro de Operaciones de Ciberseguridad para incrementar la protección de la información y las comunicaciones digitales.

Tal y como explicó el concejal de Smart City, Lucas Jodar, "todas estas actuaciones están centradas en mejorar la protección de los sistemas del Ayuntamiento, así como de los datos de los ciudadanos y ciudadanas que realizan trámites a través de nuestros servidores".

El nuevo Data Center, subvencionado con fondos Next Generation, estará emplazado en instalaciones municipales y se equipará para optimizar su funcionamiento, facilitando así la descentralización del almacenamiento de datos.

Enmarcado dentro de este proyecto, se implementarán también un agente de monitorización de puestos y servidores, un módulo de detección de ciberamenazas, así como tecnología de detección y respuesta en el punto final.

El consistorio de esta población de la comarca de l'Horta Nord ya se adhirió el pasado año a la Red Nacional de Centros de Operaciones de Ciberseguridad (por sus siglas en inglés, SOC), con el objetivo de mejorar la seguridad digital de la ciudad y contar con información a tiempo real sobre las últimas ciberamenazas, para su detección temprana.

ALBORAYA

Luz verde al contrato para licitar las obras del IES de La Patacona

■ REDACCIÓN | **ALBORAYA**

El Ayuntamiento de Alboraya iniciará el proceso de concurso público para las obras del nuevo instituto público que se ubicará en La Patacona, tras la aprobación de las cláusulas y pliegos del contrato en la última sesión plenaria. La nueva infraestructura educativa saldrá adelante, con las características fijadas por la Conselleria de Educación en el proyecto técnico, con el apoyo de todos los grupos políticos, a excepción de la abstención de Vox.

De esta manera, el nuevo IES La Patacona se llevará a cabo dentro del Pla Edificant, tal y como figura el acuerdo alcanzado entre el alcalde, Miguel Chavarría, y la Generalitat. Lo hará con un presupuesto de 11.998.108 euros que asumirá la administración autonómica, con una garantía del 10% del precio fijado y un plazo de 18 meses de duración de las actuaciones, una vez iniciadas las obras.

El equipo de gobierno ha destacado que con este nuevo centro educativo "tendremos en el núcleo de la Patacona un equipamiento completo de servicios educativos públicos: escoleta municipal, escuela de adultos, colegio de infantil y primaria, instituto de secundaria y bachiller e instituto de formación profesional". Además, las nuevas instalaciones se han pensado para generar un gran patio que concentre los espacios deportivos y de juego y cuyos equipamientos puedan ser utilizados fuera de horario escolar por el vecindario.

MASSAMAGRELL



▶ Massamagrell incorporó la semana pasada cuatro nuevos agentes para reforzar la seguridad del municipio. El alcalde, Paco Gómez, y la Jefa Accidental de la Policía Local, fueron los encargados de darle la bienvenida en el Ayuntamiento a los nuevos policías. Estas nuevas incorporaciones, tres hombres y una mujer, ayudarán a aumentar el dispositivo policial en el municipio.

Gaudeix de la naturalesa
sent part d'ella.



Qui ho ha viscut ho sap

RAFELBUNYOL



Celebración del primer foro en Rafelbunyol. / EPDA

Rafelbunyol celebra el I Foro Empresarial con 60 mercantiles

■ REDACCIÓN | **RAFELBUNYOL**

El Ayuntamiento de Rafelbunyol ha celebrado el I Foro Empresarial 'Rafelbunyol Industrial'. Un punto de encuentro para el empresariado local que se realizará a partir de ahora de manera periódica. Este primer desayuno ha reunido a más de 60 empresas del polígono y ha contado con la presencia de Fran López, alcalde de Rafelbunyol, José Manuel González, presidente de AEPIR (Asociación de Empresas del Polígono Industrial de Rafelbunyol), Elena Álamo, gerente de AEPIR y Diego Román, presidente de Fepeval.

Un encuentro dónde además de presentar la nueva marca 'Rafelbunyol Industrial' se han tratado las nuevas inversiones que se realizarán en los próximos meses, las oportunidades que puede brindar a su empresa la nueva Oficina de Proyectos Europeos del Ayuntamiento y las ventajas que ofrece la constitución de la Entidad de Gestión y Modernización (EGM) del Polígono Industrial de Rafelbunyol, cuyos trámites para su puesta en marcha ya se han iniciado.

El Ayuntamiento ha invertido desde 2018 más de 1 millón de euros en reforzar la integración entre el pueblo y el polígono, favorecer el establecimiento de nuevas empresas y mejorar las infraestructuras. Una inversión que en los próximos meses se incrementará con 300 mil euros más.

MONCADA

La Generalitat premia a Protección Civil de Moncada



Ximo Puig, en la entrega del reconocimiento. / EPDA

■ REDACCIÓN | **MONCADA**

La Agrupación de Voluntarios y Voluntarias de Protección Civil ha recibido el reconocimiento de honor de la Generalitat Valenciana, una distinción que reconoce su labor de protección tanto a nivel preventivo como operativo, de personas, bienes y medio ambiente.

Una representación de los voluntarios y voluntarias moncadenses, acompañados de la alcaldesa, Amparo Orts, y el concejal de Protección Civil, Martín Pérez, recibieron de manos del president de la Generalitat, Ximo Puig el galardón.

Protección civil Moncada es la tercera agrupación con mayor antigüedad de la Comunitat. Para desempeñar sus tareas cuenta con 22 efectivos mientras que en material operativo dispone de un camión de extinción de incendios, ambulancia, vehículo logístico y dos vehículos de intervención rápida. Por lo que respecta al personal habilitado por la Agencia de Emergencias para la intervención en incendios forestales está dotado con equipos de protección individual y de extinción.

La agrupación cuenta con personal habilitado para el transporte y asistencia sanitaria, equipos de transmisiones, de trabajo y protección en incendios, inundaciones y desescombros. Han colaborado en catástrofes como la del Prestige, y las inundaciones de la Vega Baja.

ALBALAT DELS SORELLS

Sánchez repite como candidata del PSOE en Albalat dels Sorells

■ REDACCIÓN | **ALBALAT**

Yolanda Sánchez, teniente de alcalde de Albalat dels Sorells, acaba de ser proclamada candidata del PSPV-PSOE a la Alcaldía. "Me presento con un equipo de personas renovado que se suman al proyecto socialista que pusimos en marcha durante estos años en el que hemos trabajado sin descanso, con políticas públicas que han transformado la vida de la ciudadanía. Estoy muy contenta, orgullosa y satisfecha. Mi mayor gratificación ha sido y es que haya personas que, con nuestro compromiso y nuestra acción política, hayan visto mejorada su vida gracias a nuestras acciones", ha explicado.

Sánchez, quien ha centrado su gestión en el consistorio en mejorar la vida de las personas, ha señalado que se presenta "con mucha ilusión de seguir haciendo de Albalat un verdadero pueblo de futuro, abierto, moderno y dinámico con una población unida, activa y cercana. Con los compromisos cumplidos, en especial los dirigidos al bienestar de las personas más mayores, que han sido las que más necesitan nuestro esfuerzo y compromiso por su situación de vulnerabilidad. Hemos puesto en marcha un programa intergeneracional 'Albalat Activo' con talleres anuales totalmente gratuitos, diseñados sobre los principios del envejecimiento activo, y desde la perspectiva de la promoción de la salud para fomentar el movimiento, vida social y actividad mental, como son: sesiones de baile, estimulación cognitiva, informática básica, mindfulness, entrenamiento físico y cognitivo, gimnasia, paseos saludables, atención psicosocial, canguras-concilia-mayores; ampliado el servido de ayuda a domicilio a cuatro profesionales; subvencionado el servicio de comida a domicilio y la tarjeta del bono-metro. Una gestión responsable realizada "desde el corazón y con corazón".



Yolanda Sánchez. / EPDA



BONREPÒS I MIRAMBELL

Bonrepòs i Mirambell reconoce a las mujeres emprendedoras

EL AYUNTAMIENTO HA QUERIDO PONER EN VALOR "EL IMPORTANTE PAPEL QUE DESARROLLAN EN LA ACTIVIDAD ECONÓMICA LOCAL Y LA VALENTÍA DE TODAS ELLAS"



Acto de reconocimiento a las mujeres emprendedoras de Bonrepòs i Mirambell. / EPDA

■ REDACCIÓN | **BONREPÒS**

Bonrepòs i Mirambell inauguró su Semana de la Mujer con un acto muy emotivo en el que se homenajeó a trece mujeres emprendedoras del municipio. La alcaldesa de la población, Raquel Ramiro y la presidenta de la Asociación de Mujeres, Conxa Alcover, fueron las encargadas de hacer entrega de un diploma y un pin conmemorativo realizado por las mujeres de la asociación en sus talleres de cerámica. Entre ellas: Maribel Río, Estilista Peluquería; Vanesa, Peluquería Estilista Unisex; Carmen Raga, diseñadora e ilustradora; María Marzal, Gabinete de Estética; Elvira Folguerà, Estudio de fotografía; Laura Martínez, Academia Carraixet; Irene y Josefa, Imatge Estilisme; Mª Jesús Soria, Reactívate; Carmen Lima, Peluquería; Raquel Jiménez, Asesorados; Pilar Amigó, Inmobiliaria; Lorena Murcia, Estética y terapias de salud; Lidia Molina, Arquitectura e Interiorismo.

Con este acto, el Ayuntamiento ha querido poner en valor el importante papel que desarrollan estas mujeres en la actividad económica local y la valentía de todas ellas, que llevan años al frente de sus propios negocios.

La alcaldesa, Raquel Ramiro, destacó durante su discurso la necesidad de conseguir la igualdad entre mujeres y hombres en todos los aspectos y la importancia de celebrar actos como este para visibilizar a las mujeres.

Además, dio la enhorabuena a todas las homenajeadas, resaltando que son "un ejemplo a seguir" y animando a las generaciones futuras de mujeres a "seguir sus pasos, luchar por sus sueños y emprender". Tras el acto tuvo lugar la actuación de "Eternas: flamenco con voz de mujer" y un vino de honor.

Por otra parte, durante la semana dedicada a esta conmemoración del 8 de marzo, se han realizado otras actividades para concienciar sobre la importancia de alcanzar la igualdad real entre mujeres y hombres, como por ejemplo la proyección de la película 'Libertad', de la directora Clara Roquet, que organizó la Asociación Cultural Macarella, la actuación del grupo de teatro L'Esglai o el espectáculo de humor 'Diferències-clowns-trastòfiques'.

La Asociación de Mujeres de Bonrepòs i Mirambell también organizó una chocolatada para todo el pueblo y el viernes 10 el Trinquet Municipal acogió una partida de pilota femenina para revindicar el papel de la mujer en el deporte. Para clausurar la Semana de la Mujer, el sábado 11 tuvo lugar el tradicional encuentro entre las asociaciones de mujeres de la Mancomunidad del Carraixet, la proyección del documental de las Trabajadoras de Foios y la lectura del manifiesto del 8M. Además, por la noche la ciudadanía pudo disfrutar de la obra de teatro 'Un mal día', que representará el grupo teatral 'Sempre en falta u'.

ALBUIXECH

Albuixech obri les portes d'un nou espai per a entitats i actes culturals

L'ACTE D'INAUGURACIÓ VA COMPTAR AMB L'EXPOSICIÓ DE DOS ARTISTES LOCALS I AMB LA PRESÈNCIA DE NOMBROSOS VEÏNS I VEÏNES



Sala d'exposicions en la part de dalt de l'espai. / EPDA





Dalt, accés a l'espai. Baix, una de les sales. / EPDA

■ M. J. ROS | **ALBUIXECH**

El dissabte 11 de març va obrir les seues portes el nou espai Major 54 d'Albuixech. l'immoble compta dos usos diferenciats: la planta baixa, l'espai per entitats, ofereix a les associacions i entitats del municipi aules per usos puntuals i continuats (reunions, cursos, jornades...); en la planta de dalt s'ha dotat una sala d'exposicions per a anar nodrint l'agenda cultural. Per a l'acte d'inauguració, van exposar dos artistes locals: Álex Inglés, artista plàstic, docent i col·laborador amb l'equip 'Projectes singulars, escultures i restauracions Inglés'; i Pablo Josep d'Heredia, professor d'art a l'escola d'adults.

L'habilitació d'aquest nou espai era un dels acords del pacte de govern de PSOE i Compromís.



Assitents a l'acte d'inauguració. / EPDA



Membres de l'equip de govern. / EPDA

LA POBLA DE FARNALS

La piscina de La Pobla obri el 20 de març el periode d'inscripcions

LA INSTAL·LACIÓ HA ESTAT TANCADA DES DE L'ANY 2020 PER PROBLEMES DE L'EMPRESA GESTORA

■ M. J. R. | **LA POBLA**

La piscina municipal de La Pobla de Farnals obri este mes el període d'inscripcions de la piscina municipal de La Pobla de Farnals. L'empresa adjudicatària publicita el calendari d'inscripcions a través de les xarxes socials de l'Ajuntament. Les persones interessades poden inscriure's telemàticament o bé de forma presencial a partir del 20 de març.

La piscina municipal de La Pobla de Farnals va tancar les portes en 2020 a l'entrar en concurs d'acreedors l'empresa que l'explotava. l'Ajuntament ha hagut de superar durant el temps de pandèmia un procés judicial amb l'antiga empresa. Resolts els contenciosos en favor de l'Ajuntament, s'ha procedit, a "una licitació molt complexa per a intentar que no ocórrega altra volta el mateix", diu Palanca. És la segona vegada que la piscina tanca des de que es va inaugurar en 1996. La situació de la piscina en el moment en el qual va tancar-se al públic ha obligat a l'Ajuntament a invertir en una remodelació i reparació de les infraestructures amb recursos municipals i del Pla Bianual de la Diputació. Les obres han costat 663.661 euros. Esta setmana també s'han adjudicat els manteniments de la piscina per valor de 102.328 euros de forma que l'empresa gestora no haja de fer-se càrrec d'unes obligacions que s'han demostrat garantia de viabilitat de les infraestructures. Durant les properes setmanes també està prevista la licitació del bar annexe a la piscina. La regidora d'esports, Carmen Alcíbar, diu que "lamentablement l'estructura de l'Ajuntament i la legalitat vigent no permet una gestió pública de les explotacions, tanmateix es pot oferir un servei públic necessari per a la salut de totes i tots". La piscina obrirà les seues portes l'1 d'abril.



Piscina municipal de La Pobla de Farnals després de les obres. / EPDA

FOIOS



Vista general del municipi de Foios. / EPDA

Foios posa en marxa el projecte 'Un futur circular'

■ REDACCIÓ | **FOIOS**

L'Ajuntament de Foios ha començat el projecte de promoció dels Objectius de Desenvolupament Sostenible 'Un futur circular'. La campanya, que és finançada per la Conselleria de Participació, Transparència, Cooperació i Qualitat Democràtica de la Generalitat, se centra en el foment dels valors de la sostenibilitat relacionats amb la cura de l'horta i el consum de proximitat. Des de març, es duran a terme una sèrie de xarrades en els centres educatius Mare de Déu del Patrocini i Rei En Jaume i a l'IES Escultor Francesc Badia sobre ODS i sostenibilitat, amb l'objectiu d'apropar als xiquets, xiquetes i adolescents coneixements sobre l'Agenda 2030 i les seues metes. Simultàniament, des de les xarxes socials de l'Ajuntament, es publicaran informacions i consells per aconseguir, entre totes i tots, un poble més sostenible i més conscient dels avantatges del comerç local i de l'economia circular.

LA POBLA DE FARNALS



Mural pintat en un mur del carrer Massamagrell de La Pobla de Farnals . / EPDA

Un mural per a commemorar el 8 de Març en La Pobla de Farnals

■ REDACCIÓ | **LA POBLA**

La Pobla de Farnals celebrà el 8 de març, Dia Internacional de la Dona, amb un mural que "reclama per damunt de qualsevol raça, cultura o condició social la llibertat de les dones a ser el que vullguen ser, sense que ningú tinga que dir pel fet de ser dones, 'això és de tios', 'eixa roba provoca' i 'a casa a la una que les xiques no són igual que els xics'", segons va explicar l'alcalde Enric Palanca.

La pintura es troba a l'entrada del carrer Massamagrell i forma part del conjunt de murals previstos per a donar la benvinguda als visitants que entren per eixe sector de la platja de La Pobla de Farnals.

A més, la regidoria d'Igualtat, Benestar Social i Polítiques Inclusives de La Pobla de Farnals va preparar altres activitat pel 8 de març com el taller 'Violència sexual en l'era digital' per a l'alumnat de 4t d'ESO, Ir batxillerat i professorat; el fòrum 'Dones Orgull'; una batucada antimasclista; la lectural del manifest 'Dia de la Dona'; l'espectacle d'humor 'Les dones fracturen'; un dinar de confraternitat de les dones del poble i ball.

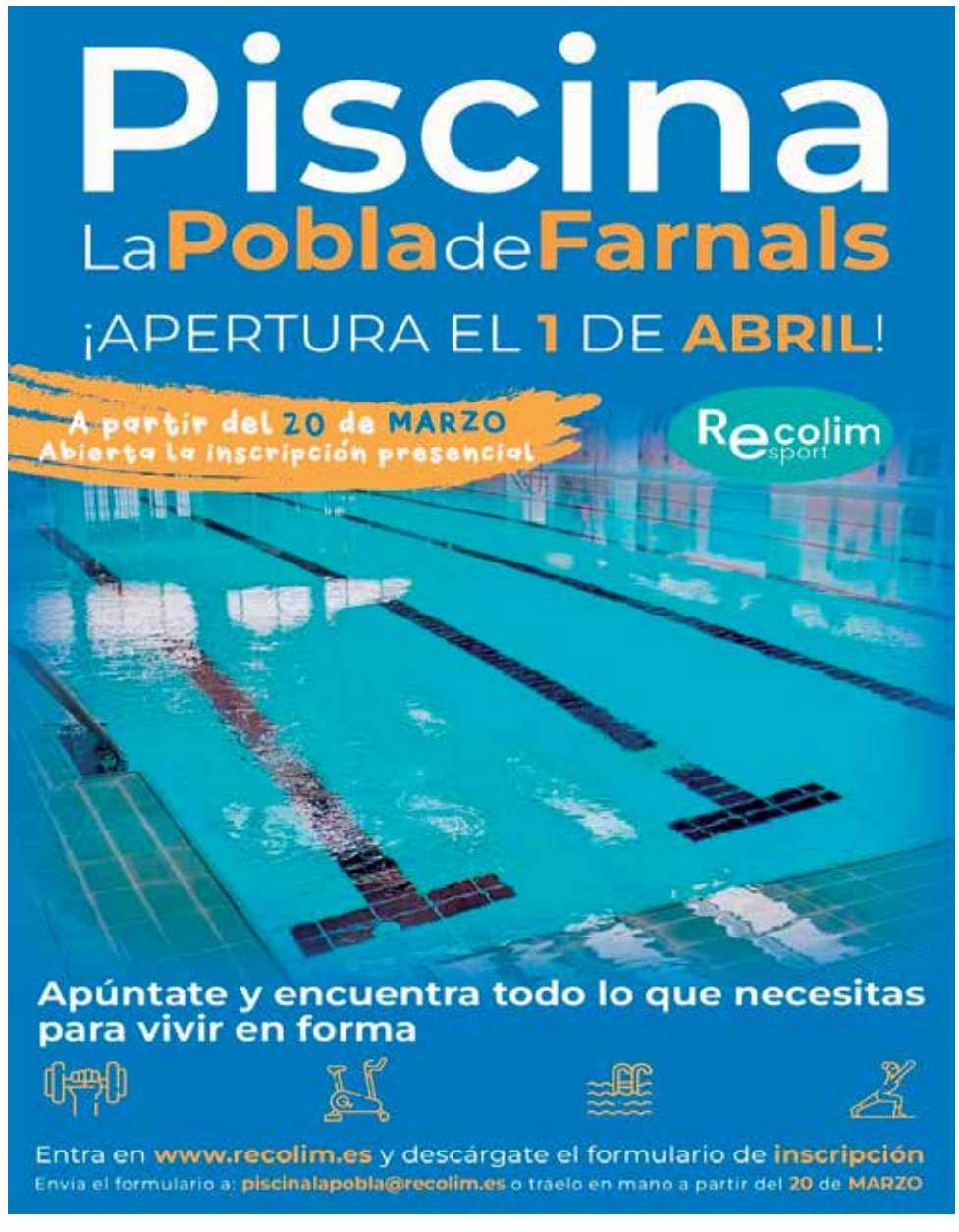

ALBORAYA

Alcampo y Moda re- impulsan el primer córner de ropa de segunda mano en Alboraya

ALCAMPO ALBORAYA ES EL HIPERMERCADO DONDE YA ESTÁ DISPONIBLE ESTE SERVICIO QUE EN BREVE ESTARÁ EN ALCAMPO ALDAIA

■ REDACCIÓN | **ALBORAYA**

Alcampo ha incorporado un córner de ropa de segunda mano en su centro de Alboraya en colaboración con Moda re-, iniciativa social promovida por Cáritas cuyo fin es favorecer la reutilización de ropa así como la inclusión sociolaboral de colectivos vulnerables.

Es la primera vez que Moda re-, un proyecto social de Cáritas, instala un córner en un hipermercado de la Comunidad Valenciana, proyecto que ampliará próximamente incorporando otro espacio Moda re- en el hipermercado Alcampo de Aldaia. Esta iniciativa pionera en España que inició su andadura en 2021, estará disponible antes de finalizar marzo en 20 hipermercados Alcampo de Valencia, Cataluña, País Vasco, Aragón y Madrid.



Acto de presentación en el hipermercado de Alboraya. / EPDA

El córner Moda re-, gestionado por Koopera (red de entidades de la economía social promovidas por distintas Cáritas Diocensanas que forma parte de Moda re-), está situado en la zona de textil de Alcampo y cuenta con cinco módulos en Alboraya y seis en Aldaia para mujer, hombre, niñas y niños así como complementos.

En total, los clientes de Alcampo Valencia podrán acceder a surtido de aproximadamente 500 referencias con precios que oscilarán entre los 2 y los 30 euros, e irán variando en función de las diferentes ofertas.

La incorporación de este nuevo córner supone dar un paso más en pro de la economía circular y la reducción de residuos favoreciendo además la integración social de personas en riesgo de exclusión social. Moda re- es un proyecto social que promueve la contratación de personas vulnerables, acompañándolas a través de un proceso de inserción personalizado con el objetivo de, una vez adquiridas las competencias profesionales necesarias, incorporarlas al mercado laboral. En concreto Moda re-, mediante la recogida, la selección así como la venta de ropa empodera a estas personas en oficios de transporte, clasificación industrial y atención al cliente. El proyecto cuenta en España con 36 plantas de recepción de ropa y 3 plantas de tratamiento situadas en Mungia (Bizkaia), Riba-roja (Valencia) y Barcelona, en las que las prendas son preparadas para su reutilización o reciclado.

Por su parte, Alcampo apuesta por poner en primera línea una iniciativa social con un doble objetivo: visibilizar el trasfondo del proyecto Moda re- y concienciar a los consumidores de la importancia de la reutilización textil.

Alcampo y Moda re- colaboran desde el año 2020, tras llegar a un acuerdo para la instalación de contenedores de recogida de ropa de Cáritas en sus parkings. Además, Alcampo dona a esta entidad las prendas de sus tiendas que son aptas para el uso pero no para la venta, para que sean incluidas en los circuitos de reutilización, reciclado y donación de Moda re-.

Centro Comercial Alcampo Alboraya

¡Felices Fallas!

Alcampo

Tu compra online
¡cuando y donde quieras!

PIDE HOY Y RECOGE TU COMPRA
O TE LA ENVIAMOS
En la franja horaria que elijas
+ de 50.000 productos

¡Te lo ponemos muy fácil!
alcampo.es

Tu compra online en alcampo.es

Autovia V-21 Salida Alboraya ,
46120 Playa de Alboraya (Valencia)

Alcampo

FOIOS

Foios disfruta de les Falles 2023

LES COMISSIONS D'AVINGUDA-PLAÇA REI EN JAUME, LA COMUNITAT I MÀRTIRS I ADJACENTS ORGANITZEN LA FESTA DE LA MÀ DE LA JUNTA LOCAL

■ M. J. R. | **FOIOS**

La localitat de Foios disfruta ja de les Falles 2023. Les comissions d'Avinguda-Plaça Rei en Jaume, La Comunitat, i Màrtirs i Adjacents són les encarregades d'organitzar cada any la festa de la mà de la Junta Local presidida pel regidor Juan Antonio Pacha.

La programació de les Falles 2023 va començar el dissabte 25 de febrer amb l'exaltació de les Falleres Majors de cadascuna de les comissions. No obstant això, l'inici oficial de les festes va tingré lloc dies després amb la Crida des del balcó de l'ajuntament. En concret, va ser el día 4 de març quan tingué lloc l'encesa de llums a la plaça del Poble que donà pas al tradicional acte de la Crida.

La programació continuarà el dissabte 11 de març, quan els falleres i les falleres es congregaran a l'Albereda des de les 17.30 hores per a l'inici de la Cavalcada del Ninot.

El 13 de març serà el moment de traure al carrer la falla municipal. Sota el lema 'Foios Verda!', la Junta Local Fallera, per tercer any consecutiu, plantarà este monument que tindrà la signatura de l'artista Antonio Sales.

Continuant amb la programació, el dissabte 18 de març serà el torn de l'ofrena, que donarà començament a les 17 hores des de la Falla La Comunitat. Finalment, el diumenge 19 de març, es concentrarà la major part dels actes. Primer, a migdia, a l'església tindrà lloc la missa de Sant Josep. Posteriorment, a les 13.30 a la mateixa plaça del Poble hi haurà una mascletà. I ja a la nit arribarà el torn de la Cremà. La primera falla en encendre's serà La Comunitat, a les 23 hores. Mitja hora més tard, serà el torn de Avinguda-Plaça Rei en Jaume, i a mitjanit Màrtirs i Adjacents Tancarà la nit del foc la cremà de la falla municipal.




Carolina de Álvaro i Roser Navarro de Avinguda.




Raquel Ferrer i Neus Muñoz de La Comunitat.




Rosa María Puig i Paula Velasco de Màrtirs i Adjacents.



Acte d'exaltació celebrat a Foios. / EPDA



SALUDA



Juan Antonio Pacha

REGIDOR DE FESTES

Estimades falleres. Estimats fallers. Veines i veins de Foios: Tinc el privilegi de poder dirigir-me de nou a vosaltres com a President de Junta Local Fallera. Ara sí, ja no hi ha volta enrere. Els nostres carrers es tornen a preparar per a viure les festes falleres, monuments plantats, música, pólvora, cercaviles... Després d'un any tornarem a gaudir de tot allò que en uneix en cadascuna de les tres comissions falleres del nostre poble i amb els actes que Junta Local Fallera organitza.

Vull, en primer lloc, agrair a cadascun dels membres de Junta Local Fallera de Foios que, desinteresadament amb el seu treball i sacrifici, han fet posible que durant aquestos cinc anys de vida l'esperit faller de Foios no desapareguera.

Mil gracies a totes les persones que m'han acompanyat al llarg d'aquestos dos anys que porte com a President, a totes i tots els membres que han passat per aquesta Junta. Dins les seues posibilitats han contribuit a millorar i dinamitzar el món faller del nostre poble. Agraïment que també he de mostrar per la implicació, ajuda i suport dels tres Presidents de les comissions falleres de Foios.

Als màxims representants de cadascuna de les comissions: Raquel, Jose, Neus i Marc (Falla La Comunitat), Carolina, Jose, Roser i Sergio (Falla Avinguda-Plaça Rei en Jaume), Rosa, Fernando, Paula i Emili (Falla Märtirs i Adjacents), espere que, al meu costat i dels 12 components que formem la Junta Local Fallera, i al costat de la resta de falleres i fallers de Foios, visqueu les falles que mereixeu, unes falles úniques i que sempre seran recordades per vosaltres.

Falleres i fallers, poble de Foios, vos anime a participar de forma activa en els diferents actes programats al llarg 'aquests dies, en què compartirem cultura, festa i tradició, i que aquesta invitació siga extensiva a tota la citadania, perque la festa de les falles ha de ser una festa oberta, inclusiva i participativa. Molt bones falles per a totes i tots!!



BURJASSOT





Izquierda, llegada a la firma en el Libro de Honor de los máximos representantes de la fiesta en 2023. Derecha, visita a la exposición del ninot. / EPDA

EL 16 DE MARZO TENDRÁ LUGAR LA ENTREGA DE PREMIOS DE LAS DIFERENTES MODALIDADES Y LA OFRENDA A LA PATRONA LA VIRGEN DE LA CABEZA

Las calles de Burjassot se inundan de tradición y diversión con las Fallas 2023

■ REDACCIÓN | **BURJASSOT**

Inmerso de lleno en la fiesta fallera, Burjassot dio el pistoletazo de salida a sus actos para conmemorar la fiesta de los valencianos con la Exaltación de las Falleras Mayores del municipio que tuvo lugar el sábado 25 de febrero, a partir de las 18 horas, en el centro cultural Tívoli.

Antes del inicio de la misma, el alcalde de Burjassot, Rafa García, acompañado de la cncejala de Fallas, Estefanía Ballesteros, y del presidente de la agrupación de Fallas, José María Caballero, recibieron a las Falleras Mayores y Falleras Mayores Infantiles en las puertas del Tívoli, junto a sus presidentes, presidentas y presidentes infantiles. Tras la Exaltación, se hizo entrega también de las recompensas falleras y de las Insignias de Plata de la Ciudad de Burjassot.



Concentración fallera en la plaza del Ayuntamiento de Burjassot. / EPDA

Tras este primer acto fallero, Burjassot ya está de lleno disfrutando de la fiesta fallera que hizo que, el sábado 4 de marzo, a partir de las 18 horas, la Cabalgata del Humor de las 13 Comisiones Falleras del municipio recorriera las calles del mismo con su sátira, crítica y, como no, humor habitual. Un día más tarde, el domingo 5 de marzo a las 11.30 horas, la cita fue en el Ayuntamiento de Burjassot donde se vivió uno de los actos más solemnes, el nombramiento del alcalde como Fallero de Honor de las Fallas de Burjassot y la firma en el Libro de Honor del Consistorio de los máximos representantes de la fiesta fallera de 2023.

Una vez finalizada la firma y la entrega de las insignias a los nuevos delegados, todas y todos los presentes se desplazarán hasta la casa de cultura donde se procedió a la inauguración de la Exposición del Ninot que se podrá visitar hasta el día 14 de marzo.

El domingo 12 de marzo el olor a pólvora inundó las calles de Burjassot con la Burjadespertà que, a partir de las 8 horas y saliendo desde la plaza de la Concordia, despertó al municipio y le anunció que ya está en Fallas. La Penya El Coet, contando con la colaboración del Ayuntamiento y de la Agrupación de Fallas, es la encargada de coordinar este acto para el que es necesario inscripción previa.

En la recta final de la fiesta fallera, el jueves 16 de marzo va a ser uno de los más bonitos para el municipio de Burjassot ya que, además de la entrega de premios de las diferentes modalidades, en el auditorio de la casa de cultura a partir de las 13 horas y de la mascletá, patrocinada por el Ayuntamiento, aproximadamente a las 14 horas, tendrá lugar la Ofrenda a la Patrona del municipio, la Virgen de la Cabeza.

A las 18 horas las comisiones falleras de Burjassot comenzarán a desfilar y a honrar a su patrona por el recorrido habitual que les llevará a plaza del Ayuntamiento, por la calle Colón, donde depositarán sus flores para crear un bonito tapiz. Tras este acto, las 13 Fallas de Burjassot vivirán el resto de días falleros con la germanor que les caracteriza.



FIESTAS





Izquierda, acto de la Crida de Paterna que abrió las Fallas de 2023. Derecha, iluminación de la fachada del ayuntamiento durante el acto de la Crida. / EPDA

Más de 1.000 kg de pólvora inundarán Paterna con mascletàs diarias durante las Fallas 2023

DEL 15 AL 19 DE MARZO SE CELEBRARÁ ESTE ESPECTÁCULO PIROTÉCNICO, A CARGO DE HERMANOS CABALLER, EN EL PARC CENTRAL A LAS 14 HORAS

■ M. J. ROS | **PATERNA**

Por primera vez en la historia de las Fallas, Paterna disparará una mascletà diaria durante todas estas fiestas, tal y como anunció el alcalde de Paterna, Juan Antonio Sagredo, durante la Crida. Del 15 al 19 de marzo, el Parc Central de la ciudad acogerá este acto tan representativo de las Fallas, que correrá a cargo de la pirotecnia Hermanos Caballer.

Estos actos pirotécnicos se celebrarán a las 14 horas, con la excepción del día 16 que se adelantará a las 13 horas para dar lectura a los premios a los monumentos falleros y el día 19, que se disparará sobre las 14.30 horas, tras la misa en honor a San José. Además, se celebrará una mascletà nocturna el sábado 18.

Sagredo ha señalado que "con esta iniciativa queremos mostrar el compromiso del Ayuntamiento de Paterna con la familia fallera paternera y poner en valor la especial relación de la ciudad con el fuego".

En total se dispararán 1.009 kilogramos de pólvora entre todos estos actos pirotécnicos. Esta novedad de una mascletà cada día se suma al futuro Museo Fallero, un proyecto en el que el Ayuntamiento de Paterna comenzará a trabajar al finalizar las Fallas 2023.



Desfile fallero por las calles de la ciudad de Paterna. / EPDA



Color y humor en la Cabalgata del Ninot de las fallas de Paterna. / EPDA

Por su parte, la concejala de Turismo, Cultura y Fuego, Teresa Espinosa, ha destacado que "las mascletàs diarias no sólo nutren el calendario fallero de Paterna, sino que también subrayan la gran relevancia que tiene la pólvora en la 'Ciutat del Foc', título que ostenta nuestro municipio desde 2021".

Estas novedades se concocieron durante el acto de la Crida que, un año más, inauguraba oficialmente las fiestas josefinas. El Ayuntamiento de Paterna fue el escenario de la celebración de esta Crida de las Fallas 2023, que las Falleras Mayores de la ciudad, Verónica Amorós y Lucía Pedregal, protagonizaron acompañadas de sus respectivas Cortes de Honor.

También estuvieron presentes la presidenta de la Junta Local Fallera (JLF), Amparo Giménez, y el Alcalde de Paterna y presidente nato de la JLF, Juan Antonio Sagredo, quien anunció durante su intervención que, como señalábamos anteriormente, "por primera vez en la historia de Paterna todos los días de Fallas tendremos una mascletà a mediodía".

Un vídeo mapping sobre la fachada del Ayuntamiento con la historia de la JLF, que este año celebra su 50 aniversario, la proclamación de Verónica Amorós y Lucía Pedregal, así como todas las comisiones falleras de la ciudad, precedió las emotivas intervenciones de las Falleras Mayores que dieron inicio a los actos falleros de este ejercicio. El evento fue retransmitido en directo a través del canal de Youtube del Ayuntamiento de Paterna.

Continuando con la programación fallera, Paterna celebró la Cabalgata del Ninot, en la que las 18 comisiones falleras de la ciudad desfilaron por sus calles.

La Falla Dos de Maig fue la ganadora del primer premio del certamen organizado por la Junta Local Fallera (JLF) y del que pudieron disfrutar cientos de vecinos y vecinas. Bajo el lema 'A fer la mà-R!', la comisión realizó una crítica social utilizando analogías con la contaminación que sufren los océanos.

El segundo premio fue para la comisión de Gran Teatre, mientras que la Falla Sant Roc se hizo con el tercer puesto.

La lectura de premios, que tuvo lugar a las 22.30 horas, corrió a cargo del alcalde de Paterna, Juan Antonio Sagredo, la concejala de Turismo, Cultura y Fuego, Teresa Espinosa, la presidenta de la JLF, Amparo Giménez, y las Falleras Mayores, Verónica Amorós y Lucía Pedregal, junto a sus Cortes de Honor.

FIESTAS

Las bibliotecas de Paterna reciben la donación de los Llibrets de las Fallas 2023

EL PROYECTO PERMITE DESDE EL AÑO PASADO TENER UNA SECCIÓN PARA ESTAS PUBLICACIONES

■ REDACCIÓN | **PATERNA**

Las bibliotecas de Paterna han recibido una donación Llibrets de Falla por parte de las comisiones falleras de la ciudad. El acto, que tuvo lugar en el centro cultural Alborgí, contó con la asistencia del concejal de Bibliotecas, Roberto Usina, las Falleras Mayores 2023 de Paterna, Verónica Amorós y Lucía Pedregal, junto a sus Cortes de Honor, representantes de la Junta Local Fallera (JLF) y las diferentes comisiones que participan en la iniciativa.

El proyecto, que se puso en marcha el pasado año, permitió habilitar una sección especial dedicada a los Llibrets de Falla en las bibliotecas del municipio.

Tal y como ha destacado el concejal de Bibliotecas, Roberto Usina, "con todos estos Llibrets ampliamos la Sección de Publicaciones Festivas en todas nuestras bibliotecas y agencias de lectura, que creamos el año pasado y que nos permite poner en valor la importante cultura festera con la que cuenta Paterna".

La iniciativa ha contado con la participación de la Junta Local Fallera y de las comisiones de Vicente Lerma - El Clot, Grupos de la Merced, Mariano Benlliure, Dos de Maig, Sant Roc, Campamento, Vicente Mortes, Terramelar, El Molí, La Canyada y Colom d'Or. También se suma la falla Jacinto Benavente - Alborxí, que no pudo asistir al acto pero también aportó su publicación fallera.



Acto de entrega de los llibrets de Paterna. / EPDA

FIESTAS

Paterna tendrá su propio Museo Fallero

■ REDACCIÓN | **PATERNA**

La ciudad de Paterna contará con su propio Museo Fallero para promocionar, divulgar y poner en valor las Fallas del municipio.

Así lo ha anunciado el alcalde de Paterna, Juan Antonio Sagredo, que ha explicado que "la familia fallera de Paterna, debido a su historia, tradición, esfuerzo y pasión, se merece contar con este espacio propio, abierto al público, en el que se pueda conocer más sobre el importante legado de esta parte tan representativa de nuestro municipio, que constituyen las Fallas". Al finalizar estas Fallas, se creará un equipo de trabajo para comenzar a diseñar esta nuevo espacio cultural, que albergará la historia fallera paternera.

Este Museo recogerá la historia de las Fallas de Paterna desde la etapa más antigua, con la primera fundación de comisión fallera en el año 1943, pasando por la fundación de la Junta Local Fallera en 1973, hasta el día de hoy.



ALMÀSSERA

El Trull, Almàssera y Ventorrillo hacen la fiesta

■ M. J. R. | **ALMÀSSERA**

La población de Almàssera ha dado la bienvenida a las Fallas 2023. Desde la Junta Local Fallera y las comisiones falleras, Falla el Trull, Falla Almàssera y Falla Ventorrillo, han invitado a los vecinos y vecinas de este municipio a participar de la programación preparada para disfrutar un año más de las fiestas josefinas tan arraigdas en la localidad.

La Exposición del Ninot en el patio del Ayuntamiento, celebrada el pasado 25 de febrero, abrió la programación fallera de este año que continuó ese mismo día con la exaltación de las falleras mayores e infantiles en un emotivo acto que llenó el centro cultural.

Una macrodespertà señalaba la fiesta el día 26 de febrero. Eran las ocho de la mañana pero el municipio ya se preparaba para el acto principal que daría la bienvenida oficialmente a las fallas de este año. Así, tras la recogida de las autoridades y de las comisiones, llegó el momento de disfrutar de La Crida desde el balcón del ayuntamiento que abre la programación fallera para la semana grande.

Los actos continuaron el 4 de marzo con la tradicional Cabalgata del Ninot que llenó de diversión y creatividad las calles de la población para acabar en la plaza Mayor, donde se concentraron los falleros y falleras de las tres comisione que protagonizan la fiesta en Almàssera.

Tras la plantà de los monumentos falleros, el día 16 de marzo llegará el momento tan esperado de la entrega de premios en la plaza Mayor.

Uno de los actos más emotivos de las fallas tendrá lugar el 17 de marzo cuando se celebra la ofrenda, a partir de las 18 horas, en laplaza Mayor.

De este modo, se llegará a la 'Nit del Foc' que empezará a las 24 horas del 18 de marzo en la avenida Derechos Humanos. Esta noche será el aperitivo del día grande de las fiestas, el 19 de marzo, que empezará a las 12.30 horas con la misa en honor en Sant Josep, a las 14 horas habrá mascletà y, a partir de las 20 horas, tendrá lugar la cremà de los monumentos.





Carla Aparisi y Sandra Aparisi de la falla Almàssera.





Ainhoa Villar y Lluna López de la falla El Trull.



Carmen Lorente de El Ventorrillo.



Celebración de la Crida en la localidad de Almàssera.



SALUDA

Aitor Ramon

REGIDOR DE FESTES

Benvolguts fallers i falleres, quina sort poder dedicar-vos un any més estes paraules per a celebrar que ja tenim ací les Falles 2023!

Dies on torneu a ser motiu d'alegria i orgull per al poble d'Almàssera. Ens feu ser un poble d'art, cultura i tradició. Un poble de festa, d'agermanament i vida al carrer. Un lloc on viure amb alegria i plenitud la màgia de compartir les qüestions quotidianes. Un poble per a menuts, adults i majors, per a gent de casa o gent de fora. On il•lusionar-se amb l'esperança d'aconseguir reptes impossibles. Un poble que no es rendeix mai, que aguanta, treballa en equip i millora cada dia.

Parlar de Falles sempre suposa parlar de sentiments que difícilment es poden expressar en paraules. Resultat d'experiències, esforços, il•lusions, bellesa i intensitat que ens fa sentir vius. I sols les coses vertaderament importants són les que ens ho fan sentir.

És el moment d'implicar-se, de sumar-se al món faller d'Almàssera. Per això torneu a tindre el repte de contagiar a tots els nostres veïns i veïnes el bell sentiment de ser faller i fallera. Que totes i tots tinguem l'oportunitat de viure esta experiència que marca la identitat valenciana. Que del casal no deixe de brollar allò que importa, este sentiment faller.

Gràcies i enhorabona. Perquè estic convençut que aconseguireu, una vegada més, fer de les Falles 2023 les millors festes d'Almàssera. On cada acte, cada moment del dia, siga únic i irrepetible.

Visca les Falles 2023 i visca les Falles d'Almàssera!

SALUDA

Ramón Puchades

ALCALDE D'ALMÀSSERA

Estimades falleres i fallers,

Primerament, gràcies, un any més, per permetre'm dirigir-vos unes paraules al vostre llibret. Escriure-les omplin de goig i alegria, ja que és una tasca que ve acompanyada dels sentiments que desperta sentir-se a les portes d'un nou any faller.

Tornem a posar-se davant de l'apassionant i il·lusionant repte que marca les vides de totes les persones que formeu part de la Comissió: fer de les Falles 2023 les millors Falles de la història. I, què implica aquest repte? Aconseguir objectius tan senzills com transcendentals com unir en el casal a les diferents generacions, famílies, amistats i persones estimades entorn a la festa, la cultura i la tradició valenciana. Amb alegria, celebració, creativitat, germanor i amb constància, treball i esforç.

No és aquest un objectiu baladí. És, segurament, dels objectius més importants i necessaris al que totes les persones que estimem viure en societat hauríem d'aspirar. I vosaltres, que treballeu cada dia per fer-lo possible, sols podeu rebre per part d'Almàssera l'agraïment més sincer.

Les Falles 2023 arriben per a ser viscudes, per fi, amb normalitat i sense por. Quant de temps hem hagut d'esperar per tornar a preocupar-se exclusivament de viure-les en plenitud! I què bé s'heu adaptat i heu fet front a les complicacions que ens ha tocat viure anys anteriors. Sense rendir-se, sense claudicar.

Almàssera està desitjant omplir-se de nou de la bellesa de les falles lluint als carrers i les places. Del colorit dels trages desfilant junt amb la melodia de la música, l'olor de les flors i la pólvora. De l'alegria i el comboi que naixen als casals fallers.

Preparem-nos que les Falles 2023 han arribat!

ALBORAYA



Falleros y falleras de Alboraya, con el alcalde, Miguel Chavarría, en el acto de la Crida que abre las fiestas en la localidad. / EPDA

EL AYUNTAMIENTO Y LA JUNTA LOCAL VUELVEN A DELIMITAR ZONAS RESERVADAS PARA PERSONAS CON MOVILIDAD REDUCIDA

Pólvora, arte y tradición llenan de espectacularidad fallera Alboraya

■ REDACCIÓN | **ALBORAYA**

El Ayuntamiento de Alboraya y la Junta Local Fallera ya están llevando a cabo el programa de actividades que conforman la edición de 2023 de las Fallas de Alboraya. Se trata de un amplio abanico de citas abanderadas por la concejalía de Cultura Festiva de Susana Cazorla y las 8 comisiones, en las que la pólvora, el arte, la tradición y la música estarán presentes para que vecinos y vecinas disfruten de esta popular fiesta.

Recogidos como uno de los grandes atractivos turísticos del municipio, bajo la marca 'Alboraia Turisme', la primera gran cita pública se hizo con el llamamiento a los máximos representantes de la celebración, en la Crida, el domingo, 26 de febrero, en la plaza del Carmen a las 12.30 horas. Como novedad, se bendijo a la nueva imagen de la Virgen de los Desamparados momentos antes, a las 11 horas.



Chavarría durante el discurso del acto de la Crida en Alboraya. / EPDA

Ya en marzo, el sábado, 4, se llevó a cabo la Macrodespertà a partir de las 08.30 horas, en un recorrido por los casales falleros. Un día después, el 5 de marzo, a las 12 horas, en la Falla Port Saplaya se realizó la cabalgata por las playas de la población de Alboraya.

Algunos actos cuentan con una persona intérprete de lenguaje de signos para que todos los asistentes puedan disfrutar de la celebración

Las Fallas de Alboraya emprenderán su recta final a partir del 16 de marzo, con la entrega de premios a los monumentos el citado día a las 18.30 horas en la plaza del Carmen; la Ofrenda de Flores el domingo, 18, a las 18 horas en la Plaza del Carmen; la Misa de San José el domingo, 19, a las 12.30 horas en la Iglesia Asunción de Nuestra Señora y, finalmente, la Cremà, el 19 de marzo a partir de las 20 horas para los monumentos infantiles y a partir de las 22 horas, para los grandes.

CALENTANDO LA PÓLVORA

Durante los últimos meses, las comisiones falleras han estado calentando motores con las presentaciones de sus máximos representantes, así como con diversos actos públicos que han anticipado unas fallas muy atractivas. Así, el 11 de febrero se llevó a cabo la Cabalgata Fallera, seguida de la inauguración de la exposición del Ninot en su emplazamiento habitual: la Casa del Conde de Zanoguera. Esta reunión artística se mantendrá abierta al público hasta el 1 de marzo, en horario de 17.30 a 19.30 horas en el citado lugar.

La Gala Fallera también se desenvolvió el 18 de febrero, celebrándose por primera vez desde la pandemia COVID-19, momento en el que se recogieron por los casales falleros a las Falleras Mayores y Presidentes y celebraron una cena en Salones Olympia.

Susana Cazorla, concejala de Cultura Festiva, invita a vecinos, vecinas y turistas a disfrutar de la programación que resta.

La concejala también recuerda que algunos actos volverán a contar con zona reservada a personas con movilidad reducida, como es el caso de la Ofrenda, la Crida y la Entrega de Premios, y a una persona intérprete de lenguaje de signos, como en los dos últimos actos citados, "para garantizar que todas las personas puedan disfrutar sin obstáculos y sin excepción de esta celebración".



MONCADA

Festa i convivència en les Falles de Moncada

■ M. J. ROS | **MONCADA**

La Junta Local de Moncada i l'Ajuntament de la ciutat estan immersos en la celebració les Falles 2023. Les huit comissions falleres disfruten d'uns dies de festa i convivència replets d'actes que conclouran amb la Nit del Foc.

Va ser el dissabte 25 de febrer quan varen començar oficialment les festes. A les 7 hores del matí, fallers i falleres es donaren cita en el mercaparking per a disfrutar d'una despertà que anuncià que la ciutat ja està en Falles. Per la vesprada, a les 17 hores, va tindre lloc l'exaltació al centre cultural Blasco Ibáñez i, a continuació, des del balcó de l'Ajuntament les Falleres Majors de Moncada, Mireia Sánchez i Ariadne Cacheiro, protagonitzaren el tradicional acte de la Crida arropades per les seues Corts d'Honor i les Falleres Majors de les huit comissions de la ciutat (Les Eres, El Palmar, La Tauleta, Amics de Masies, Tos Pelat, El Mercat, Del Poble i Badia), així com per nombrossos fallers i falleres, pels membres de la corporació municipal de la ciutat i per veïns i veïnes. Les Falleres Majors van pronunciar les paraules que tots esperaven dissabte passat: 'Ja estem en falles'. Les representants de la festa fallerea van estar acompanyades al balcó principal per l'alcaldessa Amparo Orts, en un acte precedit d'un espectacle de llum i color.

Els actes continuaren el 3 de març, quan les comissions feren entrega del seu ninot indultat per a l'Exposició, en un acte que tingué lloc a partir de les 19 hores en el Mercat Municipal. El dia següent va ser la Cavalcada del Ninot, que des de les 17 hores va omplir de festa i música els carrers del recorregut tradicional. I el diumenge, 5 de març, s'inaugurà l'Exposició del Ninot, que podrà ser visitada en l'entrada del Mercat Municipal.

El 12 de març també estigué marcat pels actes fallers de Moncada, ja que se celebrà el dia de convivència fallera. Començà a les 17 hores amb el "carretotuning" i continuà a partir de les 21 hores amb un sopar de germanor. Una mascletà nocturna a les 23.59 hores en la Plaça de Sant Jaume tancà la jornada.

LA SETMANA GRAN

La setmana gran començarà el dia 15 de març amb la Plantà i continuarà el dia 16 amb l'Entrega de Premis en la Plaça Sant Jaume, a partir de les 17 hores. L'Ofrena de flors





Mireia Sánchez i Ariadne Cacheiro, Falleras Mayores de Moncada.





María Carmen Pascual i Noelia Araque de la Falla Badia.





Lola Martínez i Noelia López de la Falla Del Poble.





Sonia Cardó i Noa Espinola de la Falla El Mercat.





Pilar Rubio i Dalia Cavilla de la Falla El Palmar.





Ina Revert i Lourdes Bayona de la Falla La Tauleta.



Andrea Sánchez de Les Eres.

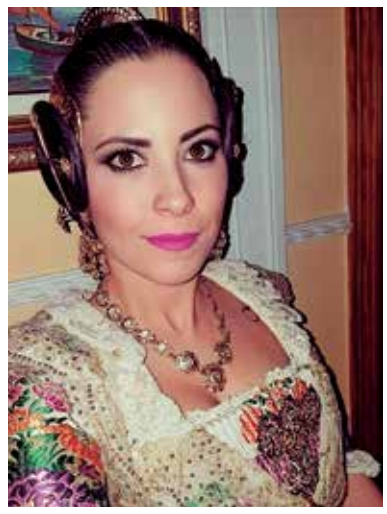

Zaira Jara de Tos Pelat.





Andrea Galán y Lucía Villena de la Falla Amics de Masies.





Alguns dels primers actes fallers celebrats a la ciutat de Moncada amb presència de representants del món faller i de l'Ajuntament. / EPDA

a la Mare de Déu serà el dissabte 18 a partir de les 17 hores, quan totes les comissions falleres i la Junta Local realitzaran el recorregut tradicional per a acabar en l'Ermita de Santa Bàrbara. Els actes arribaran a la seua fi el dia 19, amb la Missa i Ofrena a Sant Josep a les 12 hores i la Cremà, que començarà a les 21 hores.

Des de l'Ajuntametn es convide a tots els veïns i veïnes a eixir al carrer i viure amb intensitat les Falles 2023 de Moncada, units en el respecte i amb ganes de fer d'estos dies un record inesborrable.



Acte de la Crida des del balcó de l'Ajuntament. / EPDA



Ariadne Cacheiro i Mireia Sánchez, Falleres Majors de Moncada. / EPDA

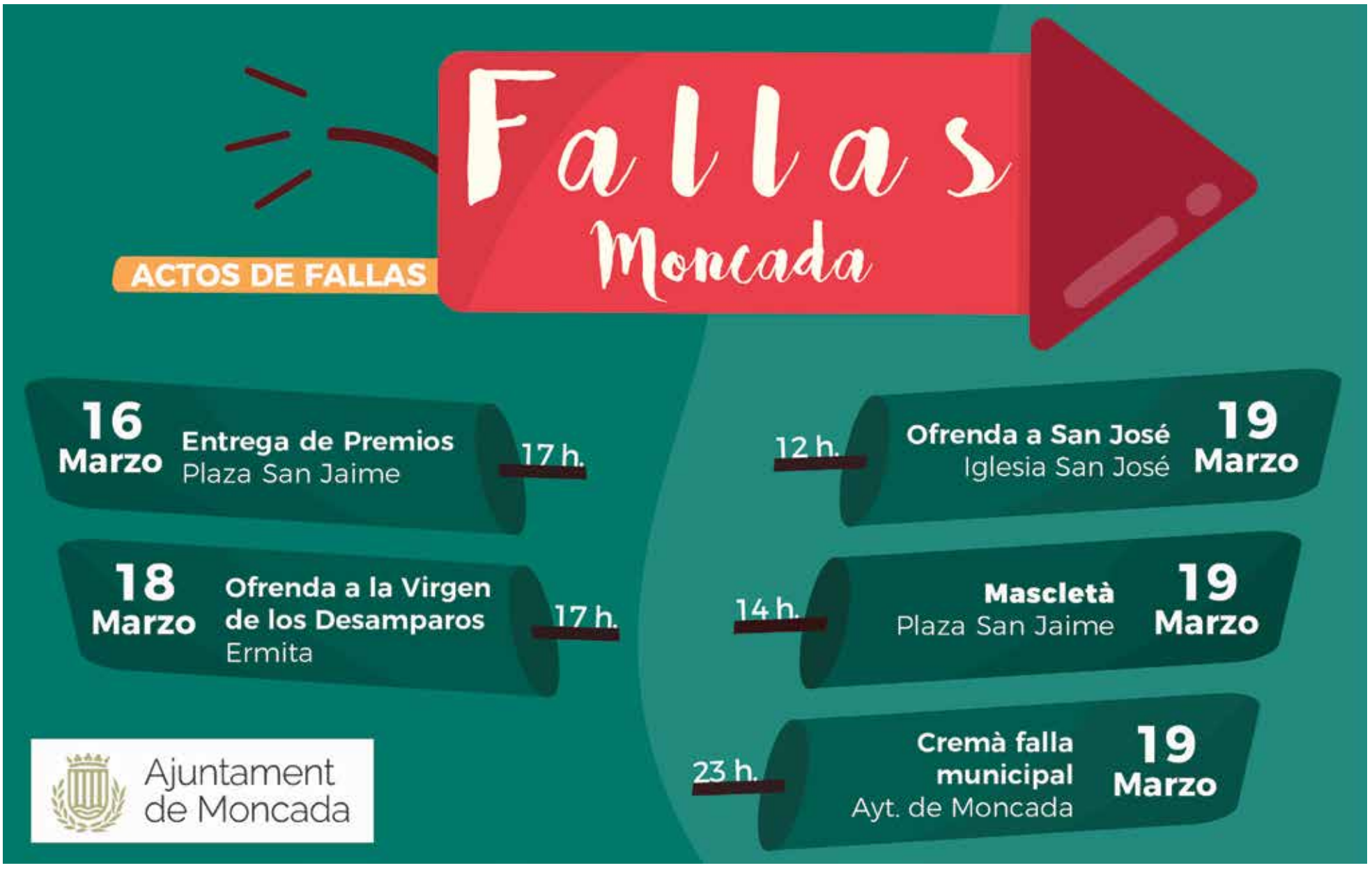

MASSAMAGRELL

Set comissions fan la festa en Massamagrell

■ M. J. R. | **MASSAMAGRELL**

El 26 de febrer, Massamagrell va donar el tret d'eixida a les seues Falles amb el tradicional acte de la Crida. Les comissions falleres del municipi es concentraren a les a les 11 hores a la plaça Martínez Beneyto per a realitzar la tradicional cercavila per les rodalies del poble fins aplegar a la plaça de la Constitució. A les 12 hores des del balcó de l'Ajuntament donaren pas al començament de les Festes Josefines amb la Crida de les set Falleres Majors de les comissions del poble. Després d'elles, l'alcalde de Massamagrell, Paco Gómez, es va dirigir als veïns i veïnes donant la benvinguda a les festes.

El calendari faller continuà el dissabte 4 de març amb l'exaltació, el diumenge 5 amb la marxa fallera, i el dia 11 amb la cavalcada, tot això abans de gaudir de la setmana fallera.

El 16 de març seguiran els actes amb l'entrega de premis als monuments fallers de la població que es plantaran durant el cap de setmana. Eixe dia, a les 18 hores, tindrà lloc la concentració a la plaça




Irene Ruiz i Isabel Roig de la Falla El Tro.




Inma Aguilar i Lucía Celda de la Falla L'Amistat.




Sara Fernández i Alejandra Rueda de la Falla Inmaculada.




Sara Peñaranda i Valeria Peiró de la Falla Rei En Jaume.



Laura Castillo de Les Casetes.



Nuria Mormeneo i Elena Marín de la Falla Mas de Grell.


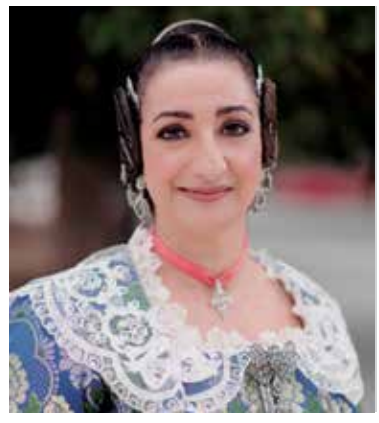

Verónica Carrillo i Vega Mansilla de la Falla La Raval.





Integrants de totes les falles en l'acte de la Crida en l'ajuntament. / EPDA

de la Constitució per a fer entrega dels premis obtinguts als monuments fallers.

El 18 de març es viurà un dels moments més emotius de la setmana fallera amb l'ofrena a la Mare de Déu dels Desamparats per part de totes les comissions del poble.

Així s'arribarà al 19 de març, el dia gran. La jornada començarà amb una cercavila per anar a la missa. L'acte conclourà amb so de la mascletà en la en la plaça la Noria. La festa es traslladarà als casals fins el moment de la Cremà. Els monuments es cremaran del seté al primer, segons el premi obtingut en els monuments.

SALUDA



Paco Gómez
ALCALDE

Benvolguts veïns, benvolgudes veïnes de Massamagrell.

Ja estem en falles!! I des d'ací, vull expressar-vos la meua alegria i il·lusió per tornar a tindre el plaer d'adreçar-me, com el vostre alcalde, per a desitjarvos unes bones Falles 2023.

Vull donar les gràcies a totes i tots els fallers i les falleres per la vostra incansable tasca i dedicació durant tot l'any, especialment en el temps complicat que ens ha tocat viure, primer amb la pandèmia i després amb la guerra d'Ucraïna.

Ara arriba març, el mes faller, i anem a gaudir del treball de tot l'any, amb unes festes falleres on tot s'ompli d'un ambient de llum i de color, de pólvora i d'alegria, on els carrers s'ompliran de música i de monuments fallers. Dies per a reunir-se al voltant dels casals fallers, de les falles i dels ninots, i d'acompanyar als fallers i falleres, que són qui fan possible esta gran festa en tots els actes que hi programen.

Des d'ací, vull donar el meu agraïment i felicitació a les set comissions falleres de Massamagrell i a la nostra Junta Local Fallera de Massamagrell pel seu esforç i treball per la nostra festa fallera.

Aprofite estes línies per a seguir animant-los en la seua tasca i transmetre'ls que seguirem apostant per les nostres Falles, per la nostra festa, que des de fa uns anys és Patrimoni Immaterial de la Humanitat. Aquest any tenim preparada una sorpresa per al dia de l'ofrena a la Mare de Déu, un nou bust de la Verge, per a engrandir més si cap, aquest dia d'emocions.

Per a tancar aquest saluda, no vull acomiadar-me sense donar l'enhorabona a les falleres majors de cadascuna de les 7 comissions de Massamagrell, i com no, vull desitjar, a elles, i a totes i tots vosaltres, que passeu unes bones FALLES 2023.

Visquen les FALLES

MASSALFASSAR

La festa en Massalfassar gira al voltant de La Plaça









Daniela Álvarez García, Irene García Cantero, Óscar Lopez Margaix i Xavi Antequera Forner. / EPDA



Membres de la falla La Plaça de Massalfassar. / EPDA

■ M. J. ROS | **MASSALFASSAR**

L'olor a pólvora, la música i la festa han tornat als carrers de Massalfassar per a la celebració de les Falles 2023 que, un any més, giren al voltant de la falla La Plaça.

La programació fallera va començar el 4 de febrer amb la presentació de les Falleres Majors, Daniela Álvarez García (FM) i Irene García Cantero (FMI), dels Presidents, Óscar Lopez Margaix i Xavi Antequera Forner, i de la cort d'honor de la única comissió fallera de la població de Massalfassar.

No obstant, l'acte amb el que quedaren oficialment inaugurades les Falles 2023 va ser La Crida des del balcó de l'ajuntament que va reunir a tots els membres de la comissió per gaudir d'un moment tan especial.

La programació es va rependre el dia 11 de març amb la tradicional cavalcada de disfresses que va recórrer els carrers de la població omplint-los de color, creativitat i molt d'humor.

La setmana gran de les festes començarà el dia 15 de març amb la Plantà oficial dels monuments fallers i, al dia següent, a les 18 hores hi haurà una xocolatada i bunyols amb la col·laboració de l'Ajuntament de Massalfassar. El 18 de març serà el moment de l'ofrena a la mare de déu. El dia de Sant Josep començarà amb passacarrer, misa i mascletà. La festa acabarà amb la nit del foc tan esperada pels falleres i falleres.





Esquerra, acte de la Crides del balcó de l'ajuntament. Dreta, visita al taller de l'artista faller. / EPDA

MUSEROS

Museros encén la flama de la festa fallera

■ M. J. R. | **MUSEROS**

La Crida des del balcó de l'Ajuntament de Museros va obrir la setmana fallera que omplirà de pólvora, soroll i creativitat els carrers de la població durant estos dies.

Actes com la Crida o l'Exaltació han segut els primers compassos d'una programació que continuarà l'11 de març amb la cavalcada de disfresses en la que participaran els fallers dels dos casals de la població, la Falla Museros i la Falla El Castell, acompanyats per les xarangues.

El 15 de març es plantaran els monuments principals de les dos comissions de la localitat de Museros. Al dia següent, es trauran al carrer els monuments infantils en una jornada dedicada als més menuts en la qual hi haurà Globotà i altres activitats. El 18 de març se celebrarà un dels actes més emotius per als protagonistes de la festa, l'ofrena. El dia gran estarà replet d'activitat. Despertà, cercavila, missa en honor al patró i, ja per la nit, es cremaran els monuments, a partir de las 21 hores.






Imma Soto, Alma Zarzoso, Paco Costa i Raúl Belles de la Falla El Castell. / EPDA






María Castelló, Carla Delgado, Rosa María Sepúlveda i Dídac Carmona de la Falla Museros. / EPDA




Representants de la festa fallera de Museros en els primers actes de les Falles d'enguany. / EPDA



RAFELBUNYOL

La comisión fallera de El Tabalet celebra su 30 aniversario

■ M. J. ROS | **RAFELBUNYOL**

Rafelbunyol ya huele a pólvora con el inicio de los actos falleros organizados por la única comisión fallera del municipio, El Tabalet. El primer acto de las fiestas josefinas de este año fue la tradicional Crida, que tuvo lugar el pasado 5 de marzo desde el balcón del Ayuntamiento. Marta, Yaiza, Joel y Natalia, máximos representantes de El Tabalet, dieron la bienvenida a la semana grande valenciana en un emotivo acto que da oficialmente el pistoletazo de salida a las celebraciones en esta población de l'Horta Nord.

Este año, además de disfrutar de los habituales actos falleros, la comisión celebra su 30 aniversario, tres décadas en las que sus falleros y falleras han transmitido su pasión por el arte y el fuego al resto de vecinos de la población, a los que siempre se ha invitado a disfrutar de la fiesta.

Después de la celebración del acto de la Crida, le tocará el turno a otros de los clásicos de la programación fallera como la cabalgata de disfraces, la plantà de los monumentos y la tradicional ofrenda a la virgen. De este modo, se llegará al día de San José, el 19 de marzo, cuando tocará quemar las fallas. Hasta que llegue ese momento, disfrutarán también del ambiente en el casal con actividades para todas las edades.









Los falleros y falleras de El Tabalet participan en el acto de la Crida. A la derecha, Amparo, Yaiza, Marta y Joel. / EPDA

SYA motor
CONCESIONARIO FORD Y MULTIMARCA
EN RAFELBUÑOL
PREPARA TU VEHÍCULO PARA TU ESCAPADA DE PASCUA
Revisión de 25 puntos gratuita
Av. Camino Cebolla, 1 - Rafelbuñol · 96 141 21 68 · www.syamotor.es


Sent les Falles
AJUNTAMENT de
Puig de Santa María
www.elpuig.es