**Rosalía de Castro:** 'Es feliz el que soñando, muere. Desgraciado el que muera sin soñar'

AÑO VI
JULIO/AGOSTO
DE 2023

# EL PERIÓDICO de aquí

Nº 293

LA VOZ DE NUESTROS PUEBLOS, CIUDADES Y COMARCAS

L'Horta Nord
TIRADA: 20.000 EJEMPLARES/MES

ElPeriodicodeAqui.com

**ESPECIAL.** De ruta por las fiestas de interés de la Comunitat que llenan de colorido las calles los meses de julio y agosto. P16



**ENTREVISTA A RAQUEL RAMIRO, ALCALDESA DE BONREPÒS:** "Una prioridad es seguir la tramitación del nuevo Plan General de Ordenación Urbana". P11

GENERALITAT VALENCIANA
Conselleria d'Educació, Cultura i Esport

L'HORTA NORD

# Las infraestructuras dibujan el futuro de la comarca

AUDITORIOS, COLEGIOS, RESIDENCIAS DE MAYORES Y CENTROS DE SALUD LIDERAN LOS PROYECTOS DE LOS PRÓXIMOS CUATRO AÑOS P4-5



BURJASSOT



## Luz verde a la reforma del colegio Fernando de los Ríos por 2,3 millones

▶ Las actuaciones se centran en la mejora de la eficiencia energética, con el cambio de ventanas, además de otros trabajos en las aulas y el patio. P21

PATERNA



## La ciudad es líder en tasa de actividad de la Comunitat por cuarto año P22






EL PERIÓDICO de aquí

© Medios Impresos y Digitales de Aquí S.L.no puede ser reproducida, distribuida, comunicada públicamente o utilizada, ni en todo ni en parte, ni registrada en, o transmitida por, un sistema de recuperación de información, en ninguna forma, ni por ningún medio, sea mecánico, fotoquímico, electrónico, magnético, electroóptico, por fotocopia o cualquier otro, ni modificada, alterada o almacenada sin la previa autorización por escrito de la sociedad editora. Queda expresamente prohibida la reproducción de los contenidos de Medios Impresos y Digitales de Aquí S.L. a través de recopilaciones de artículos periodísticos, conforme al Artículo 32.1 de la LEY 23/2006, texto refundido de la Ley de Propiedad Intelectual. Para autorizaciones: redaccion@elperiodicodeaqui.com.

**Dirección**
Calle Sequia de Mestalla, número 2.
46210 Picanya

Teléfono: 96 266 56 71
Publicidad: 666 411 185

redaccion@elperiodicodeaqui.com
**www.elperiodicodeaqui.com**

**CEO:**
DANI NAVARRO

**Delegados**
VALENCIA:
Dani Navarro
valencia@elperiodicodeaqui.com
ceo@elperiodicodeaqui.com

CASTELLÓ:
Marta Mora
castellon@elperiodicodeaqui.com

ALICANTE
alicante@elperiodicodeaqui.com

CAMP DE MORVEDRE:
Borja Pedrós
morvedre@elperiodicodeaqui.com

L'HORTA NORD:
Mª José Ros/Ada Dasí
horta@elperiodicodeaqui.com

L'HORTA SUD:
Ada Dasí
hortasud@elperiodicodeaqui.com

CAMP DE TÚRIA / LA SERRANIA:
Judith Celma
turia@elperiodicodeaqui.com
laserrania@elperiodicodeaqui.com

PALANCIA / MIJARES:
palancia@elperiodicodeaqui.com

LA PLANA DE UTIEL-REQUENA / LA HOYA DE BUÑOL-CHIVA / EL VALLE DE AYORA-COFRENTES
Laura Florentino
requenautiel@elperiodicodeaqui.com
lahoya@elperiodicodeaqui.com
elvalle@elperiodicodeaqui.com

LA RIBERA ALTA / LA RIBERA BAIXA:
Laura Florentino
laribera@elperiodicodeaqui.com

**Comerciales:**
**publicidad@elperiodicodeaqui.com**

DIANA BALLESTAR
691 516 508
web@elperiodicodeaqui.com

M.ª ÀNGELES VILLANUEVA
666 411 185
angeles@elperiodicodeaqui.com

DANI RIERA
636 713 236
dani@elperiodicodeaqui.com

OLGA ROGER
664411186
olga@elperiodicodeaqui.com

**Coordinación**
**Comercial:**
DIANA BALLESTAR
Tel. 691 516 508
publicidad@elperiodicodeaqui.com

**Eventos:**
MIRIAM SÁNCHEZ
Tel. 611 62 41 92
secretaria@elperiodicodeaqui.com

**Jefa de redacción digital:**
Mª JOSÉ ROS MATEU
horta@elperiodicodeaqui.com

**Diseño:**
ANA GAUSACH
arte@elperiodicodeaqui.com

**Diseño web:**
KONOCER SOFTWARE

**PRESIDENTE DEL GRUPO:**
PERE VALENCIANO

**VICEPRESIDENTE DEL GRUPO:**
JESÚS MOLINA

EDITA:
Medios Impresos y Digitales de Aquí S.L.

**Depósito Legal:** V3531-2012



# La Caverna de Platón y la bandera del arcoíris

**Javi Viza**
CONCEJAL Y PORTAVOZ DEL PARTIDO POPULAR DE ALBALAT DELS SORELLSS

Con la celebración del Día Internacional del Orgullo LGBT aparecen cada año muchos trogloditas que se resisten a salir de la caverna. Es entonces cuando recobra importancia el mito de la caverna de Platón, cuyo objetivo era mostrar en sentido figurativo que nos encontramos encadenados dentro de una caverna, desde que nacemos, y cómo las sombras que vemos reflejadas en la pared componen aquello que consideramos real. Platón también usa esta alegoría para explicar cómo es para el filósofo y maestro guiar a las personas al conocimiento (educación), intentando liberarlas de las ataduras de la realidad de la caverna. Según el filósofo, la gente llega a sentirse cómoda en su ignorancia y puede oponerse, incluso violentamente, a quienes intentan ayudarles a cambiar.

A pesar de que España es un país avanzado en reconocer los derechos de las personas LGTBI, queda mucho camino por recorrer hacia la igualdad real. El asedio que las personas homosexuales continúan sufriendo en los colegios, la discriminación en el trabajo y la exclusión de servicios públicos, son algunos ejemplos de las situaciones de desigualdad con la que continuamos encontrándonos.

Por eso, desde las instituciones tenemos que seguir trabajando en pro de la igualdad legal y social entre todas las personas. Hay que impedir que las convicciones morales o ideológicas sigan poniendo impedimentos al avance de la igualdad, que es el camino de la democracia. Si bien es cierto que la igualdad legal es ya una realidad, la igualdad social y real del colectivo LGTBI es aún una asignatura pendiente que hay que abordar con urgencia y decisión. Debemos entre todos normalizar la situación y también hablar de la homosexualidad sin que sea tema "tabú". Porque lo que no se nombra, no existe, y ahí radica la importancia de que estemos porque la invisibilidad nos relega a un segundo plano ocultando nuestra existencia a la sociedad.

Los pueblos son los espacios más cercanos a la ciudadanía y por eso los ayuntamientos tienen que jugar un papel importante en la normalización. Por eso, es preciso su compromiso en dar respuesta a la población LGTBI en todo aquello que sea de su competencia. Por todo esto, como concejal de Albalat dels Sorells, me siento orgulloso de que en mi ayuntamiento cuelgue la bandera del arcoíris, como muestra pública y visible que lanza un mensaje a la ciudadanía claro, que es promover el respeto y erradicar la homofobia, porque amar no es delito.

En 2019 tuve el inmenso honor de leer el manifiesto al ser el primer concejal gay, visible, del ayuntamiento. Momento para recordar a la izquierda que se apropia de este colectivo que, al Partido Popular, clases de libertad, respeto, integración y tolerancia, ninguna.

No debemos olvidar que el amor es la fuerza más poderosa del mundo. No entiende de ideología ni de sexo.



# Montcada eres tu!

**Álvaro Gonzalvo**
VICEALCALDE DE MONCADA

Comencem 4 anys governant Montcada, posem per davant la nostra ciutat i agraïm als 1768 veïns i veïnes que ens van votar. A partir d'ara assumim un gran repte, governar per a tota la ciutat. Després de molts anys, amb este acord de govern ambiciós, Montcada tindrà per primera vegada en la seua història un alcalde valencianista i liderarà àrees com Urbanisme, Mobilitat, Medi Ambient, Cultura, Joventut o Comerç. Posarem als montcadins i montcadines al centre i, des de la màxima proximitat, farem que Montcada avance i no deixe a ningú enrere.

Assumim esta apassionant tasca amb il·lusió i moltes ganes. Durant esta legislatura, abordarem el repte de tindre un espai digne per a les nostres bandes de música, treballarem amb l'objectiu de construir una ciutat amable per a les persones amb la redacció d'un Pla Integral de Mobilitat Sostenible i connectarem adequadament el nucli urbà amb Masies a través de la construcció d'un carril ciclopeatonal. A més, en l'actual context d'emergència climàtica que estem vivint, ens esforçarem en la construcció de zones verdes i d'oci que puguen gaudir els veïns i veïnes, renaturalitzarem els espais naturals i apostarem per polítiques de benestar animal.

I anirem molt més enllà, constituint el Consell Municipal de Cultura com a ferramenta de participació ciutadana entre les associacions culturals i l'administració local, promovent l'ús de la nostra llengua pròpia com a eix transversal de la política municipal i normalitzant la toponímia en valencià de la nostra ciutat (Montcada). Defensarem el dret de les persones joves perquè no hagen d'anar-se'n del nostre poble pels alts preus dels lloguers, dinamitzarem la participació de la joventut posant en el centre les seues necessitats per fer-los vertaderament protagonistes, impulsarem el comerç local a través de campanyes permanents i llançarem el Bo Comerç per potenciar les compres en les tendes del poble.

Sabem que no serà fàcil, que ens tocarà arromangar-nos i deixar-nos la pell. Però estic segur de què esta nova realitat de govern de coalició a Montcada deixarà empremta amb polítiques valentes made in Compromís. Comencem!.



# La aventura de una noche

**Rafa Escrig**
HTTPS://WWW.FACEBOOK.COM RAFA.ESCRIGFAYOS

Cada noche nos trae una aventura. A veces la aventura está en el propio sueño, otras veces, en la falta de sueño. Este fue mi caso de anoche. Me acosté y no había forma de dormirme. Tras dos horas de estar dando vueltas en la cama, mi mujer tuvo un ataque de tos y se levantó. Se hicieron las tres de la madrugada y yo continuaba dando vueltas. Me picaba la pierna, ora el cuello, ora la nariz, ora la coronilla, ora el muslo, ora el codo. Es curioso que nunca nos pique en dos sitios a la vez. Siempre hay un espacio de segundos entre picor y picor. Seguro que en esto de los picores influyen los nervios, que son eso a que los médicos recurren cuando no hay diagnóstico claro. Eso son los nervios, te dirán cuando ya te han visto tres veces y sigues igual. Y no debe de ser malo el dictamen, si nos conformamos con él. Los nervios, al igual que algunas alergias, son como tener un cuñado; un mal menor, que uno decide asumir, porque no hay otro remedio.

Pero volvamos al relato de los hechos: No soy consciente de que mi mujer volviera a la cama, debí quedarme dormido. En eso, escuché como si se hubiera caído al suelo una bandeja metálica o se hubiera roto un plato. Seguidamente se oyeron otros ruidos: una puerta de armario, algo que se barría, la tapa del cubo de la basura. Son las cinco de la madrugada cuando sucede todo esto. Veo la luz de la cocina encendida y aprovecho para ir al servicio, imaginando lo peor tras todo el escándalo. Me cruzo con mi mujer al salir del dormitorio.

Tengo un sueño horrible y con los ojos medio cerrados le hago unas señas con la mano. No quiero hablar para no despejarme. Ella asiente con la cabeza. Al salir, no soy capaz de comprobar la hora en el despertador, me escuecen los ojos y me dejo caer en la cama pesadamente. Hago esfuerzos para dormirme e intento hacerme una idea de lo que ha sucedido. No es la primera vez que algo se ha roto en la cocina, ni creo que sea la última. La última pieza que nos quedaba del regalo de bodas de mi cuñada: un precioso azucarero de porcelana inglesa, con sus florecitas de colores y su filo dorado, se abrió la cabeza contra el suelo y el azúcar sembró todo el suelo de la cocina. Es curiosa la vida de los regalos de boda. La mayoría se cambian los días posteriores al evento y el resto va perdiendo la vida por el camino.

El despertador estaba puesto a las ocho. Durante el desayuno nos contamos los detalles de la aventura nocturna. Aun faltaba aspirar bien todos los rincones, pero eso ya es otra historia.



# Hasta siempre, Moncada

**Pere Valenciano**

PRESIDENTE DEL GRUPO ELPERIÓDICO DE AQUÍ

En Moncada me he pasado la mayor parte de mi vida, con permiso de Valencia, Torrent y Sagunt. Recientemente, sin embargo, me despedía para siempre de la localidad de l'Horta Nord. Mis padres, Pedro y Gregoria, dejaban primero el chalé que tanto sacrificio les costó, en Masías, y ahora su casa de la calle Pintor Sorolla, 55. Son duras las despedidas, especialmente la de una vivienda donde tantos, tan buenos y algunos tan malos, momentos, hemos pasado. Permítanme que aproveche mi influencia en El Periódico de Aquí para escribir unas líneas repletas de nostalgia y agradecimiento, pidiendo disculpas porque seguro que me olvido de alguien.

Comienzo por el final. Con el fallecimiento de mi segunda hermana Conchín y los achaques propios de la edad de dos personas de más de 80 años, a mis padres les tocaba un cambio de aires. Dejaban la casa donde pasé mi infancia y juventud, los estudios de la EGB, BUP y COU y también la carrera de Periodismo en el CEU San Pablo. Una casa donde recuerdo los madrugones para estudiar, los domingos por la noche recién llegados de Masías cenando huevos fritos con patatas y viendo Expediente X; las noches de insomnio cuando era pequeño porque le cogí miedo a la oscuridad después de ver 'Poltergeist' en casa de la Señora Eva, una vecina de la puerta 14 a la que quería como si fuese de mi propia familia; los disgustos que nos daba mi hermana Pepita, a la que tanto quería y a quien la vida le vino grande; mis preocupaciones por mis sobrinas, especialmente Carol; los tiempos de relación intensa con María Clavel, en BUP y COU, o con los compañeros de EGB, de las que tan buenos recuerdos guardo. Es la casa que nos hizo amigos de Lorenza y Miguel, de la Señora Eva y Don Ángel, de Manolo y Sole, los pelqueros; de María y Jose Casany; de Presen y Dolores...

Es la Moncada donde me compré mi primera casa. Lo hice con una de mis novias, fíjate lo que es la vida, Esther, *la pollera*. Donde viví con personas maravillosas y con un indeseable. La casa desde donde hice las primeras escapadas una vez desarmariado, escuchando a Queen; la casa donde nació El Periódico de Aquí antes de trasladarse la redacción a Sagunt; donde hice fiestas, comidas y cenas en un periodo efervecescente. La vivienda de la calle Barcelona con garaje en calle La Granja, donde nunca me arreglaron la gotera, alquilada a estudiantes, primero, y a una empresaria de origen chino, después. Con su reciente venta decía adiós a tantos y tantos recuerdos y a algunos vecinos también maravillosos. Os deseo lo mejor.

En Moncada vivían mis dos hermanas, una en Masías y la otra en la calle Ramón de Villarroya. Las dos, fallecidas. Intento pensar poco en esto porque duele mucho y, cuando lo hago, miro al cielo deseando con lágrimas en el corazón que sean más felices arriba de lo que fueron aquí abajo. Mi infancia y juventud están jalonadas de momentos muy alegres y otros muy tristes. Nunca entendí por qué algunas personas eran tan infelices y estaban tan desubicadas en la vida. Esto me ha provocado siempre un dolor infinito que he tratado de esconder bajo los libros, los estudios, la responsabilidad y el trabajo, pero de vez en cuando reaparece en forma de ansiedad y desasosiego. Siempre quise mucho a mis hermanas, pero sus vidas me provocaban mucho dolor. No sé si tenía derecho o no, si era correcto o estaba equivocado, pero era lo que sentía. Cuando intentaba ayudar, el fracaso me generaba frustración. Y, sin embargo, preferiría que estuviesen vivas a pesar de todos sentimientos encontrados. Sólo deseo que tegan una nueva oportunidad con un poco más de suerte y felicidad.

Tengo mucha más familia, con la que estaba muy unido cuando era niño y adolescente, pero la vida nos ha ido distanciando. Sé que nos queremos, pero somos unos capullos. Ahora que mis padres se han traído consigo no sólo todo tipo de muñecas horribles y cachivaches variopintos, sino también fotografías de cuando se podía cocinar en la pinada del Saler, los recuerdos de aquellos maravillosos años me han dado una buena bofetada. Aquellas fiestas en Masías, en la calle 139 del Plano y el callejón sin salida de la casa de la señora Antonia, se correspondían a los años 80, en plena transición, donde casi todo era alegría y, sobre todo, éramos tan inocentes... Recuerdo un verano en el que mis tíos Antonio y Pura alquilaron la casa de Antonio y Matilde y tenían una nevera que enfriaba metiendo una barra de hielo... Mi familia por parte de madre es interminable, los amigos de Masías una legión, vecinos a los que quise y quiero como si fuesen familia (Mari Carmen, los abuelos y tíos de Salva, Jorge y Pepi, Chon y Sento, Rosario y hermanos, Antonio y Matilde...). Eran los años del 'churro, media manga, mangotero', del Trivial, los juegos de cartas en familia con dinero, cuando vivía mi abuelo y mis tíos Jose y José vivían, las Maravillas, la bajadeta, el Poli, los paseos por el Tos Pelat y la entrada en las cuevas, el destrozo de acequias de riego, el robo de canarios o el de mazorcas, las fiestas en Bétera, los paseos en bici, luego en moto y después en coche. Ahí ya cambió la cosa. Masías y Moncada se sustituyeron por Valencia, por las fiestas en todas las zonas de la capital, incluyendo las discotecas de la V21, desde Resaca a Vanessa Playa o Vulcano, hasta Bananas o de forma tardía la Ruta del Bakalao, aunque ese momento era de los que se iban al coche a dormir. La discoteca estrella, con permiso de Arabesco, era Arena. Allí íbamos el sábado por la tarde, cenábamos y seguíamos por la noche. Nada comparado con los momentos de gloria por el ambiente.

Digo adiós a la Moncada de mis primeros amores, especialmente el de Viola, de la que recuerdo los chupetones que me regaló en el primer viaje que hice a estudiar inglés a Londres con 16 años; de mis amigos de la EGB del José María Oltra, una gran familia después de 8 años en la misma clase, recordando a profesores como don Vicente Bayarri, doña Asunción, don Arcadio y doña Ana o doña Teresa; de los de BUP y COU del instituto San Jaime Apóstol, especialmente María Clavel, pero también Lolita, Marina, Fausto o David Ortolá, quien recientemente me negaría el saludo, con mi gran amiga Amparo Llops, profesora de Literatura en aquella época, doña Elvira, Mili, Carmen, Jesús, etcétera.

También digo adiós a una Moncada que se ha quedado estancada, que no avanza, sin ambición, con proyectos inacabados, parálisis en la gestión municipal y barrios, como el de Masías, todavía con pozos ciegos, en pleno Siglo XXI. Con una vía de metro que es una gran herida entre Moncada y Alfara -y muy peligrosa-, una ciudad dormitorio a cuyo comercio local hay que apoyar mucho más. Una ciudad estancada y que necesita un revulsivo, un impulso en gestión y autoestima.. Una Moncada de la que os hablaré en otro artículo.

Esta es mi ciudad a la que, pese a todo, quiero y llevo en mi corazón. Hasta siempre, Moncada.

**SANFERMINES ELECTORALES**




## BIEN

Las mujeres toman el mando en el equipo de gobierno de Paterna. El alcalde, Juan Antonio Sagredo, ha confiado en sus concejalas para dirigir cuatro de las cinco grandes áreas en las que se divide el Ayuntamiento.

## XARXES

**Seguidores del grupo**

▸TOTAL **86.000**

@AquilHortaNord

▸SEGUIDORES **1.728**

▸SEGUIDORES **3.593**






▶ **BURJASSOT.** LA VÍA VERDE QUE CONECTARÁ EL MUNICIPIO TRAS EL SOTERRAMIENTO DE LAS VÍAS

▶ **PATERNA.** EL NUEVO HOSPITAL ARNAU DE VILAN CUENTA CON UNA INVERSIÓN DE MAS DE 200 MI PARTE DE LA GENERALITAT.

# Las prioridades de los gobiernos: nuevas infraestructuras y servicios

AUDITORIOS, CENTROS DE DÍA PARA MAYORES Y NUEVOS COLEGIOS E INSTITUTOS SON LOS PROYECTOS "ESTRELLA" DE ESTE MANDATO

■ ADA DASÍ| **L'HORTA NORD**

Este mandato que acaba de empezar dará paso a la culminación de proyectos iniciados en la pasada legislatura y la puesta en marcha de otros nuevos recogidos en los programas electorales de los partidos en el gobierno. La mayoría están dirigidos a crear municipios más amables, accesibles y eficientes energéticamente, cuestiones que responden a las reivindicaciones ciudadanas, ligadas a los Objetivos de Desarrollo Sostenible.

La creación de Comunidades Energéticas Locales (CEL) o la instalación de placas solares en edificios públicos, la peatonalización de calles y centros históricos, la rehabilitación de edificios públicos o la apuesta por un turismo respetuoso con el medio ambiente son algunas de las propuestas de los grupos.

Además de las inversiones provenientes de otras administraciones e integrados en programas como el Plan Edificant, para la construcción y mejora de los centros educativos, o el Convivint y Conviure, para la construcción de residencias y centros de día para mayores o personas con diversidad funcional, así como la renovación o construcción de centros de salud.

La llegada de fondos europeos y cuantiosas subvenciones de otras administraciones públicas ha permitido que se cuelen en las agendas proyectos "estrella", grandes inversiones casi a la altura de las obras faraónicas de los años 80 y 90 pero adaptadas a los nuevos valores de la sociedad y con las que se mejora la calidad de vida e incrementan los servicios. Quedan cuatro años para ver cómo se transforma la comarca.

También ha cambiado la manera de materializarlos, con concursos de ideas o de proyectos y en el caso de los planes de la administración valenciana, a través de la delegación de funciones e los ayuntamientos, con lo que se consigue adelantar los plazos pero se fuerza la maquinaria de las administraciones locales.

**Las subvenciones de otras administraciones públicas y los fondos europeos permiten acometer proyectos de mayor envergadura**

## CIUDADES

En el caso de **Paterna**, el nuevo hospital Arnau de Vilanova es un paso adelante en la sanidad pública que redundará no solo en la ciudad, sino en toda la comarca. El consistorio firmó antes de acabar el mandato el protocolo de cesión a la Generalitat de los terrenos, una parcela de 50.400 metros cuadrados, ligada al desarrollo del ecobarrio La Pinada. La iniciativa está declarada como obra de interés general lo que justifica su continuidad, a pesar del cambio de signo del gobierno valenciano.

A nivel municipal, con el socialista Juan Antonio Sagredo al frente de la Alcaldía cuatro años más con mayoría absoluta, están aseguradas las líneas básicas de su política con la conexión de barrios a través de corredores verdes y una mejora en el transporte público.

Además, Paterna se convertirá en el referente comarcal en educación con el campus para la Innovación y el desarrollo de la Formación Profesional en Ciberseguridad y Biotecnología, otro de los retos del mandato que ahora empieza.

En **Burjassot**, su alcalde socialista Rafa García, podrá afrontar los retos que se ha marcado en el futuro con la mayoría absoluta que le han otorgado las urnas. Una vez conseguido el soterramiento de las vías del metro, después de años de reivindicaciones, uno de los proyectos más importantes es el de la vía verde y ciclopeatonal de casi un kilómetro y medio que conectará la ciudad en la superficie y que permitirá tener un entorno más amable y accesible, completado con la semipeatonalización de algunas calles del casco urbano.

A esto se suma, la recuperación del chalé de Garín y la reforma del Teatre El progreso. En cuanto a proyectos que afectan a toda la comarca, Burjassot tendrá la sede del nuevo parque provincial de bomberos.

En otras de las dos ciudades más pobladas, Alboraya y Moncada, el PSPV ha tenido que pactar con Compromís para conseguir la mayoría con la que poder acometer sus programas. El proyecto "estrella" de **Alboraya** y para el que han conseguido una subvención de dos millones de euros es el Plan de Sostenibilidad Turística. En él se incluyen acciones destinadas a la mejora de las conexiones entre los diferentes núcleos turísticos, la regeneración de una parte importante de su riqueza natural como es el cordón dunar de la playa natural de Els Peixets y empezar a mejorar y acondicionar el gran parque agrario público de esta zona.

Por su parte **Moncada** acaba de conseguir la autorización de la Conselleria de Educación para la construcción del nuevo instituto de secundaria tras años de reivindicaciones por parte de la comunidad educativa. El centro contará con ocho grupos de ESO, dos de Bachillerato y siete de ciclos formativos.

El equipo de gobierno que conforman PSPV y Compromís tiene por delante, además, la construcción del Auditorio y un carril ciclopeatonal que conecte el núclo urbano de la ciudad con la urbanización Masies, además, de la redacción de un Plan de Movilidad Sostenible.

También en **Bonrepòs i Mirambell** una prioridad del equipo de gobierno es desbloquear la cesión de unos terrenos con la aprobación del Plan general de Ordenación urbana para construir un instituto.

El proyecto "estrella" de **La Pobla de Farnals** es sin duda el Auditorio y la escuela de música, que comenzó a gestarse hace dos mandatos pero que será en los próximos cuatro años cuando se materialice, a cargo del arquitecto David Sanchis Llopis, ganador del concurso. Según su alcalde, Enric Palanca, el proyecto "representa la piedra angular de toda la política cultural de La Pobla de Farnals, un edificio que remodelará la funcionalidad del resto de dependencias municipales destinadas a la cultura y la educación".

## MUNICIPIOS PEQUEÑOS

En el caso de los municipios más pequeños es destacable el esfuerzo de la administración local por asumir proyectos de gran envergadura a pesar de contar con menos medios humanos que los consistorios de ciudades



NOVA QUE
ILLONES POR



▶ **ALBORAYA.** LA REGENERACIÓN DEL CORDÓN DUNAR EN LA ZONA DE ELS PEIXETS



▶ **LA POBLA.** EL AUDITORIO Y ESCUELA DE MÚSICA YA TIENE PROYECTO GANADOR

más grandes o al menos con los mismos.

**Foios**, sin cambios en el gobierno, tiene por delante la construcción del nuevo colegio, dentro del Plan Edificant, con un presupuesto de ocho millones, y su proyecto estrella, la reforma y ampliación de la casa consistorial, que implica una inversión de 2,2 millones y que, como explica su alcalde Sergi Ruiz, "se encuentra en fase de licitación", por lo que ambas obras comenzarán después del verano, sobre "octubre o noviembre".

Además, el reto al que se enfrenta con el cambio de gobierno valenciano es la residencia de mayores que estaba prevista por la anterior conselleria. "Estamos a la espera para ceder los terrenos que están ubicados en una zona de nuevo desarrollo", recalca Ruiz.

**Rafelbunyol** apuesta por la renovación de barrios, para "rehumanizarlos y renaturalizarlos", como apunta su alcalde, Fran López, con un plan dotado con 3,2 millones, para "que sean para los viandantes y más sostenibles ambientalmente". Así, se actuará en las zonas de Sant Pere y el Pilar, y se peatonalizará el Pla. Como proyecto "estrella", brilla la construcción del centro de salud para el que la conselleria destina 5,1 millones y que se materializará en los próximos cuatro años.

**Los nuevos gobierno locales recogerán en los próximos cuatro años los frutos de sus antecesores e iniciarán sus propias inversiones**

En **Albalat dels Sorells**, su alcalde, Nicolau Claramunt explica que en estos cuatro años se va a proceder a la reforma del acceso principal al municipio por el polígono industrial con una inversión de casi un millón de euros, para crear "un paseo de 10 metros de ancho, que conjugue el tráfico con el paso de las personas, con arbolado y zonas verdes". Además, tiene por delante la reforma del colegio, la creación del Hogar del Jubilado, y el centro de día, con una inversión de dos millones.

El equipo de gobierno de **Museros** apuesta por reacondicionar en varias fases el casco antiguo con actuaciones conjuntas de mejoras para el tránsito de las personas y el ciclo integral del agua, así como la avenida de la Cruz, "con la finalidad de ir avanzando hacia un pueblo más amable con las personas, poniéndolas por delante de la movilidad motorizada". En ambos proyectos se actuará sobre el arbolado existente, sustituyendo por variedades que mejoren la convivencia con los vecinos y eliminando las barreras arquitectónicas que están provocando las palmeras, que por sus raíces están levantando y deformando el pavimento.

Por su parte, el gobierno de **Almàssera**, ya ha trazado un plen de asfaltado dotado con 700.000 euros para actuar en diversas calles del municipio. También en **Massalfassar** se han previsto actuaciones similares encaminadas a la renovación de las vías públicas.

**REVERSIÓN**

En otras localidades, los programas electorales se centran en revertir actuaciones realizadas por los equipos de gobierno anteriores.

Este es el caso de **Meliana**, donde la alcaldesa popular, Trini Montañana, que desde el principio se ha mostrado contraria a la implantación del sistema de recogida de residuos puerta a puerta, ha instalado más contenedores ordinarios dentro del contrato que dejó firmado Compromís y pretende retirar los tótems de la vía pública donde los vecinos cuelgan las bolsas de basura.

**NIVEL COMARCAL**

Respecto a los retos comarcales, hay varias cuestiones que afectan a la comarca y que han quedado medio aparcadas a la espera del panorama político resultante tanto de las elecciones municipales como de las generales.

Uno de ellos es la regeneración del litoral que afecta a los municipios de Albuixech, Meliana, Foios y Massalfassar. Los tres primeros fueron los impulsores de un estudio de la Universitat Politècnica de València que se entregó a Demarcación de Costas en el que se proponen soluciones para recuperar las playas y evitar que los temporales afecten a la carretera de Barcelona. La alternativa más factible es la construcción de espigones perpendiculares a la costa.

Tras el cambio de gobierno en Meliana, habrá que esperar al posicionamiento sobre esta cuestión y si el nuevo ejecutivo de Massalfassar se suma a la iniciativa.

También está pendiente el trazado de la alta velocidad, al que muchos municipios de la comarca presentaron alegaciones, todavía por responder desde hace cerca de un año y medio, basadas en el planteamiento del Consell de l'Horta de protección de este medio natural. Es en Foios donde está previsto que el tren salga a la superficie, afectando a cerca de 500 metros de huerta de alto valor ecológico y agrícola.

Otro problema al que se enfrentan algunos son las filtraciones en fincas privadas y garajes de varias localidades, debido al incremento del nivel freático. Está pendiente una propuesta de estudio para evitar que esta situación vuelva a repetirse.



ALMÀSSERA

# “Hemos obtenido la primera mayoría absoluta de la historia del municipio”

EL PP HA SIDO EL PARTIDO MÁS VOTADO EN ALMÀSSERA, DONDE EMILIO BELENCOSO YA TIENE EN SU PODER LA VARA DE MANDO PARA EMPRENDER MEDIDAS QUE CAMBIEN LA POLÍTICA LOCAL




Belencoso en la entrevista del programa ‘Líderes de Aquí’. / EPDA

■ ADA DASÍ | **ALMÀSSERA**

Las urnas le han dado al PP una mayoría absoluta en Almàssera, donde Emilio Belencoso ha asumido la vara de mando tras cuatro legislaturas formando parte de la corporación municipal, en 2011 como concejal en el gobierno y en las otras tres ocupando el sillón de la oposición. Ahora encara este mandato con la intención de cambiar la política local y dejar su huella en el municipio.

**▸ ¿Esperaba este resultado de las urnas?**

▸ Estamos muy contentos con el resultado de las elecciones porque esperábamos aumentar el número de votos pero no obtener una mayoría absoluta, frente a otras opciones de centro derecha como Cs y Vox. Esta es la primera mayoría absoluta en toda la historia del municipio.

**▸ Además, es de los resultados más extraordinarios que ha conseguido el PP en al comarca con tres partidos de izquierda y tres de derecha. ¿Cómo se siente después de estos años en la oposición?**

▸ Abrumado por la confianza y con gran responsabilidad, esperan mucho de nosotros. Lo mejor es que hemos conseguido ser el partido más votado sin escándalos, no como ha ocurrido en otras localidades donde el PP ha arrasado por una mala gestión de los gobiernos anteriores, como en Meliana con el sistema de recogida de basura o Alcàsser con la depuradora.

**▸ ¿Cómo han sido sus primeros días en el gobierno?**

▸ Con agendas desbordadas y reuniones con técnicos y asociaciones. Hemos empezado a trabajar para aprobar remanentes de 2 millones de euros para hacer inversiones necesarias para el pueblo. Tampoco hay que confundir un remanente con una buena gestión, al contrario son un símbolo de mala gestión porque es el presupuesto que no se ha ejecutado, 1,9 millones y el pueblo lo necesita de forma urgente. El dinero no puede estar en el banco porque se devalúa.

**▸ ¿Cuáles son las prioridades de su nuevo gobierno?**

▸ Eliminar la plusvalía el próximo ejercicio. Además, también tenemos previsto un plan asfaltado de más de 700.000 euros porque hace mucho tiempo que no se renuevan las calles, y la apertura de la piscina cubierta que está cerrada desde 2016 cerrada y es una reivindicación histórica de los vecinos. También acometeremos la segunda planta del hogar de los jubilados para destinarla a biblioteca y trasladaremos el centro a la plaza Mayor, porque es donde quieren estar nuestros mayores.

**▸ Las fiestas es lo que tiene más cercano en el tiempo, ¿cómo se han organizado?, ¿se van a cambiar cosas?**

▸ Las fiestas se componen de actos tradicionales y solo hemos previsto cambiar ubicaciones. Por ejemplo la ‘nit de la chulla’ y las paellas se sacaron de la plaza y nuestra intención es que vuelvan a su ubicación tradicional. Este año es importante porque celebramos el 775 aniversario del Miracle dels Peixets que compartimos con Alboraya, es el nacimiento del pueblo ligado a la religión y queremos organizar algo diferente y distintivo para celebrarlo.

**▸ ¿Tienen algún proyecto pendiente por parte de la administración valenciana?**

▸ Estamos esperando la ampliación del centro de salud que queremos que se ejecute lo más pronto posible, acompañada de una mayor dotación de personal. También la pasarela ciclopeatonal hacia Alboraya, será un salto cualitativo para nuestros vecinos. Además, queremos una revisión de la ley de la huerta, que consideramos muy limitativa de los usos, la huerta de Almàssera es muy bonita pero está compartida con un polígono industrial y hay que proteger al agricultor. Queremos resolver este problema junto al del relevo generacional con la conselleria y en cuanto podamos pediremos una reunión para trabajar en este sentido. Son una veintena de agricultores, pero vamos a defender sus intereses porque la huerta no es un museo y la ley prima la parte estética frente a los usos lo que puede provocar problemas para el Ayuntamiento por las parcelas abandonadas.

**▸ ¿Cómo ha sido la transición de poder?**

▸ Ha sido difícil, aunque el anterior alcalde ha facilitado las cosas, pero había que preparar y poner en marcha la escuela de verano y la pisicina. Se vivieron momentos de tensión porque todavía no teníamos la capacidad para dar órdenes a los funcionarios todavía y teníamos que prepararlo todo. Hemos tenido que hacer de alcalde en funciones para evitar que no se paralizaran estas dos cuestiones.

FORMACIÓN

# Cursos gratis que te ayudarán a encontrar empleo en la Comunitat Valenciana

■ REDACCIÓN | **VALENCIA**

En el momento de elegir qué estudiar, solemos encontrarnos con muchos interrogantes. “¿Qué necesito para trabajar en una empresa?”, “¿Qué herramientas son las demandadas en el mercado laboral actual?”, “¿Conseguiré trabajo tras finalizar mis estudios?”, y muchas preguntas más. Hoy, queremos presentarte una serie de formaciones gratuitas, que te permitirán capacitarte para trabajar en el sector turístico, la industria más importante del país, que está en búsqueda continua de empleados.

La Red de Centros de Turismo ofrece cursos gratuitos y oficiales, tanto para trabajadores en activo del sector que quieran actualizarse, como para personas desempleadas, sin conocimiento del sector, que aspiran a la inserción laboral.

La formación ocupacional ofrece cursos de larga duración, con alternancia de enseñanza teórica y prácticas reales y un enfoque muy práctico, que tienen como objetivo último dotar al mercado de trabajo de mano de obra cualificada.

La formación dirigida a trabajadores en activo en empresas del sector, con el objetivo de mejorar su cualificación profesional, se basa en cursos de corta duración, con un enfoque eminentemente práctico y compatible con el horario profesional.

**PRESENCIALES Y ONLINE**

Podrás elegir entre cursar estas formaciones en los 10 centros físicos de la Red CdT, que vertebran la Comunitat Valenciana (Castellón, Morella, Valencia, Gandía, Denia, Alicante, Elche, Alcoy, Benidorm y Torrevieja) o realizar tus cursos online sin horarios y sin desplazamientos.

Aprovecha la oportunidad y no la dejes escapar. A partir de septiembre, comienzan los cursos totalmente gratuitos que te harán un hueco en el mercado laboral.

Consulta más información, así como condiciones y requisitos, en la web oficial del CdT: www.cdt.gva.es.





Profesionales del sector turístico. / EPDA

LA NOSTRA **ACTITUD** ENS FA

# PROFESSIONALS









PER UN TURISME QUE ENS FA **AVANÇAR**

Que ens permet continuar amb la nostra formació gràcies als cursos gratuïts , especialitzats i de qualitat a través de la Xarxa de **Centres de Turisme** per a seguir creixent i millorant cada dia.
Informa't en: www.cdt.gva.es

C|d|T

GENERALITAT VALENCIANA

TURISME COMUNITAT VALENCIANA

**DIANA MORANT** Candidata al Congreso de los Diputados por el PSOE en la provincia de Valencia

# "EL PSOE ES EL DIQUE DE CONTENCIÓN A LAS TROPELÍAS QUE ESTAMOS CONOCIENDO POR PARTE DE LOS GOBIERNOS DE PP Y VOX"

MORANT LAMENTA QUE "LOS SOCIOS A LA IZQUIERDA DEL PSOE" SE QUEDARAN EN CASA EL 28M Y PIDE SALIR A VOTAR "TRAS VER LAS OREJAS AL LOBO CON LOS PACTOS DE LA VERGÜENZA"




Diana Morant, ministra y candidata por Valencia en la sede del PSPV-PSOE, en un instante de la entrevista. / ANA GAUSACH

■ DANIEL NAVARRO | **VALENCIA**

**▶ Se presenta a liderar las listas por el PSOE al Congreso en la provincia de Valencia en plena 'ola azul' tras las municipales y autonómicas. ¿Con qué expectativas afronta estas elecciones?**

▶ Salimos a ganar. Pensamos que podemos hacerlo porque la aritmética del 28M es muy clara. El PP ha absorbido todos los votos de Cs. PP y Vox conforman un bloque, pero somos más los progresistas en nuestro país. Muchos de ellos se quedaron en casa en mayo, nuestros socios de gobierno a la izquierda del PSOE han perdido muchos votos. Vistas las orejas al lobo y vistos los pactos de la vergüenza, como el que está ocurriendo aquí en la Comunitat, queda claro que solo hay dos modelos: o Pedro Sánchez o Feijoó con Abascal.

**▶ ¿Cuáles son las principales líneas políticas del PSOE en estas elecciones nacionales?**

▶ Nos presentamos con una hoja de servicios en la que proponemos lo que hacemos siempre: proteger a la ciudadanía frente a las adversidades y hacer que nuestro país avance. Hemos protegido a los ciudadanos con la pandemia a través de los ERTEs, las ayudas a los autónomos, con el ingreso mínimo vital. También lo hemos hecho con la invasión de Ucrania, recientemente hemos aprobado el real decreto de medidas. Y pese a todo, la economía va como una moto, creciendo cuatro veces por encima de la media europea y con la menor inflación de toda la UE, por debajo del 2%. Y tenemos además los datos de empleo récord en nuestro país: en mujeres y jóvenes también. Y frente a nosotros tenemos a Feijoó, que no quiere hablar de economía, y lo único que quiere es derogar. En primer lugar los derechos de las personas, de las mujeres, del colectivo LGTBI... Y que además no nos quiere contar ni las claves de sus pactos con la ultraderecha, ni tampoco cuál es su "sobresueldo", porque ya sabemos que cobra cada mes el doble del SMI por esta vía.

**▶ ¿Y a qué se debe entonces la perdida de instituciones el 28M?**

▶ No hemos perdido tanto apoyo social, como poder institucional. Por ello Sánchez actuó con responsabilidad adelantando las elecciones, para que la ciudadanía clarifique qué modelo de España quiere. Si esta España que avanza y crece o la España de la derogación, que presenta Feijoó. Nosotros nos hemos dedicado a gobernar y no a contrarrestar tantas mentiras, ruidos y difamación que ha habido durante cinco años. El PP ha hecho una campaña destructiva, de acoso y derribo al Presidente Sánchez.

**▶ Se ha mostrado muy crítica con los pactos de PP+VOX. ¿Se puede garantizar desde el Gobierno Central que no haya retrocesos de derechos en estos territorios?**

▶ Claro que sí. Y por eso es tan importante mantener un gobierno de España progresista. Doñana es un ejemplo, ante el atropello del PP le ha frenado el Gobierno de España. También en Castilla y León, con ese protocolo infame del latido fetal incumpliendo la ley. O allí también con la relajación de la tuberculosis bovina, le hemos puesto freno. En definitiva, somos la garantía, el dique de contención a las tropelías que ya hemos conocido. Pero si ellos gobiernan, tienen la capacidad de modificar las leyes.

**▶ El gran problema de la Comunitat Valenciana sigue siendo la falta de financiación, un asunto en el que seguimos sin claros avances. ¿Está el PSOE comprometido con abordar este tema en la próxima legislatura?**

▶ Con el gobierno de Sánchez hemos empezado a hablar de que hay un problema. Hemos dejado de negarlo. Y por otro lado, hemos trabajando considerando a la Comunitat con el peso específico que tiene. Hemos dotado en recursos a este territorio con respecto a su peso poblacional, la cuarta comunidad más poblada. Ya estamos practicando ese futuro nuevo sistema de financiación. Nos hemos quedado con la frustración de no haber podido cambiar el modelo, pero esto no depende de un gobierno. Podemos proponerlo pero debe ser el Congreso el que lo saque adelante, pero el PP no quería hablar sobre este tema, con lo cual en esta legislatura no ha sido posible. Pero queda pendiente y lo abordaremos en la próxima legislatura.

> **Para mi ha sido un privilegio gobernar cuando ha habido problemas, como con el Covid y con la invasión de Ucrania, lo hemos afrontado protegiendo a la ciudadanía"**

> **Quiero que Sánchez sea el presidente del Gobierno tras las elecciones, y luego ya es su decisión si quiere que yo siga siendo ministra o no; yo vuelvo a estar a disposición del PSOE"**

**▶ Esta va a ser la gran legislatura de la vivienda. En las últimas legislaturas el precio de los alquileres y la venta se ha multiplicado completamente. ¿Qué propuestas trae el PSOE para facilitar el acceso a una primera vivienda?**

▶ Nuestra propuesta es la primera Ley de Vivienda que ha aprobado España y que ha sacado adelante este Gobierno. Una ley que protege a la ciudadanía, garantizando un derecho real. Aquello que está escrito en al Constitución y que es el derecho de acceso a una vivienda. Permite que los Ayuntamientos y gobiernos autonómicos se topen los precios de los alquileres teniendo en cuenta las circunstancias de la gente que vive en las ciudades y no del que quiera hacer negocio de una vivienda. Esperemos que esta ley sobreviva al 23J. Desde luego con nosotros se mantendrá y se aplicará.

**▶ Al margen de que Pedro Sánchez siga siendo presidente y con la perdida de aliados en las autonomías... ¿Queda margen de mejora para esa ley?**

▶ Cada uno tendrá que mostrar sus cartas y ver a quién defiende. La señora Ayuso dice, si no te puedes permitir vivir en un barrio pues vive en otro, porque en Madrid hay barrios de gente rica y de gente pobre, el modelo del Partido Popular. Aquí ya hay gente que segrega, con ciudadanos de primera y segunda. Por eso hemos pedido a la ciudadanía que tome conciencia, porque al votar deciden qué modelo de gobernanza quiere para sus vidas. Su voto tiene un impacto en su vida y su economía. Eso es lo importante.

**▶ Tesla parecía muy interesada en instalarse en la Comunitat Valenciana pero la filtración de la noticia parece inclinar la balanza ahora hacia otros países. ¿De qué manera se pretende trabajar para que no se escape este proyecto?**

▶ Por un tema de confidencialidad no podemos dar detalles, porque efectivamente, si no aseguramos la confidencialidad con las empresas, muchas veces generamos problemas. Lo que podemos decir es que el gobierno de España ha peleado para que hubiese inversión extranjera, el año pasado fue un año récord, gracias a ese ecosistema favorable que hemos creado en este país. Hemos podido trabajar muy bien con Ximo Puig y con su Consell. A ver si ahora el señor Mazón está a la altura de las circunstancias y podemos seguir trabajando con él y haciendo que la Comunitat siga siendo pionera en la recepción de empresas.

**ESTEBAN GONZÁLEZ PONS** Candidato al Congreso de los Diputados por el PP en la provincia de Valencia

# "EL 'SANCHISMO' NOS ROMPE, SU LEMA ES 'DIVIDE Y VENCERÁS' Y CON EL QUE FEIJÓO SE PRESENTA A ESTAS ELECCIONES ES 'UNE Y VENCERÁS'"

+entrevista

EURODIPUTADO Y CABEZA DE LISTA DEL PP AL 23J CRITICA LA "FALTA DE DIÁLOGO ENTRE LAS DOS GRANDES FUERZAS POLÍTICAS" Y HACE UNA LLAMADA A VOLVER A LAS "POLÍTICAS DE ESTADO"



Esteban González Pons, en la sede del Partido Popular de la Comunitat en un instante de la entrevista. / ANA GAUSACH

■ DANIEL NAVARRO | **VALENCIA**

**▶ Encabeza la lista del PP para el Congreso de los Diputados en plena ola azul, ¿con qué actitud afronta esta campaña?**

▶ Con humildad porque las campañas deben afrontarse siempre con ello. Tengo una larga trayectoria política, en Valencia se me conoce, he prestado muchos servicios. Estaba en Bruselas desde hace nueve años, pero el deber me obliga ahora a acudir a Valencia. Lo hago con humildad, que es especialmente importante cuando uno pide el voto de sus conciudadanos.

**▶ Nos hablaba de esta amplia experiencia en política. ¿Qué aporta o cuál es su valor diferenciador para esta campaña?**

▶ No tengo un valor diferenciador. Soy un valenciano más, lo que me hace candidato es mi condición de valenciano, lo que me puede hacer un buen diputado es mi condición de valenciano y lo que me permite sumarme a la mayoría es mi condición de valenciano. La valencianía no la ejerzo con exclusividad de los demás.

**▶ ¿Cuál es la imagen ahora mismo que tiene España en la Unión Europea?**

▶ España es un país respetado, con fuerza, que cuenta y que siempre va a contar. Pero, el actual gobierno no es bien visto en Bruselas, porque somos el único país que tiene ministros comunistas en el gobierno. No hay otro país con esas características, ni con partidos de extrema izquierda, ni soportados por partidos independentistas.

**▶ Úrsula von der Leyen pide a los grandes partidos dar confianza y huir de los extremismos. Parte de la izquierda ha vinculado estas palabras con los pactos de PP con Vox, ¿lo interpreta así también?**

▶ Si parte de la izquierda interpreta así las palabras es que han recortado la frase. Ursula dice que los partidos de centro deben entenderse huyendo de los extremismos de derecha y de izquierda. Lo que pedía Von Der Leyen es que el PP y el PSOE sean capaces de tender puentes como los que tenemos tendidos en Bruselas. No tiene sentido que en Bruselas trabajemos juntos por el interés de España, de la Unión Europea y cuando llegamos a Madrid andemos a tortazos.

**▶ El 'sanchismo' es un término político que la derecha aseguras se debe combatir. Explíqueme, ¿qué significa para usted?**

▶ El sanchismo es decir una cosa y la contraria que ambas sean mentiras e incumplir las dos. A esto nos ha acostumbrado este presidente del gobierno. Capaz de decir que no dormiría si tuviera a Podemos en el gobierno y después forma un gobierno con ellos, capaz de decir que nunca pactaría con Bildu y pacta con ellos una ley que establece cual es la memoria democrática de los españoles. Es un estilo político que segrega a los españoles, que los divide en buenos y malos, en hombres y mujeres, de derechas y de izquierdas y en de arriba y de abajo. En lugar de unir, nos rompe. El lema del sanchismo es "divide y vencerás" y el lema con el que Feijoó va a estas elecciones es "une y vencerás".

**▶ Más allá de la derogación del 'sanchismo' como estructura política, ¿cuáles son las claves de la campaña nacional del PP?**

▶ Lo primero y principal es la vuelta de la buena política de calidad. Vamos a intentar entendernos con el PSOE, tender puentes con ellos y hacer una política de consenso. En España, como consecuencia del 'sanchismo' no hay política exterior de Estado. Vamos a devolver una política de Estado en exteriores y también en materia de defensa. También creemos que la política de interior y de justicia son políticas de Estado. En economía vamos a bajar los impuestos. En el apartado social y de creación de riqueza vamos a aprovechar 200mil millones de euros de fondos europeos que se están desperdiciando. La preocupación principal de Feijóo es que la política en España vuelva a ser una solución a los problemas y que no sea la que los crea. El cambio del Partido Popular es que la política funcione.

**▶ Respecto al pacto del PP con Vox en la Comunitat a... ¿Qué le parece?**

▶ Pactar con Vox es solo una de las opciones, aquí no cupo otra. En la Comunitat Valenciana el PP no tenía votos por sí mismo; el PSOE y Compromís no nos cedían votos y no podíamos hacer una repetición electoral. El PP intenta formar el gobierno que más se parezca a las comunidades autónomas y vamos a hacer en coalición con Vox en esta comunidad y en Extremadura, pero vamos a gobernar en solitario en La Rioja, Madrid o Cantabria. Hemos facilitado al PSOE el gobierno de Barcelona. En Valencia puede que tengamos la Diputación con otro tercer partido que no es definitivamente el PSOE... Por lo que pactar con Vox no es la única opción del PP, pero es la opción que nos queda cuando se nos cierran todas las demás opciones. No puede ser que el PSOE no nos permita gobernar ni tampoco nos permita pactar con Vox. España necesita un cambio.

> **"Negar la violencia machista es como decir que la tierra es plana, no es opinable; la violencia de género, es un hecho que hay que combatir"**

**▶ ¿Considera que existe la violencia de género o que debemos hablar de violencia intrafamiliar?**

▶ El gobierno valenciano y su pacto ha sido muy complicado, lo primero que hizo Mazón cuando se sentó en la mesa con los de Vox fue decirles "vuestro candidato tiene que marcharse" y tuvieron que encajar a su número uno. Era un pacto difícil y finalmente se alcanzó. Negar la violencia machista es como decir que la tierra es plana. No es opinable la violencia de género, es un hecho. Para el PP es un hecho que hay que combatir.

**▶ A raíz de estos acuerdos en otros ayuntamientos hemos visto gestos significativos como la retirada de banderas del colectivo LGTBIQ+... ¿Qué opina sobre ello?**

▶ Toda bandera que represente a un colectivo, a una persona oprimida que necesite protección o solidaridad me representa. Igual que cuando llega el día pido que icen la bandera de Ucrania por todos aquellos ciudadanos que se están jugando la vida, cuando llega el día que llaman del "orgullo" estoy satisfecho de que en los ayuntamientos donde gobierna mi partido se ice la bandera arcoíris porque representa a millones de personas que no solo sufren homofobia, sino que son asesinadas, torturadas, a las que se hace desaparecer simplemente por decidir de forma diferente a la mayoría o simplemente por decidir cuál es su forma personal de amar. La bandera arcoíris me representa.

**▶ En cuanto al pin parental, también se recoge en el pacto. ¿Cree que es una buena herramienta educativa?**

▶ Opino que tendrán que ver cómo lo hacen porque es delicado. Hay dos líneas difíciles de conciliar cuya convivencia puede ser conflictiva. Por un lado, está el derecho de los niños de recibir una educación sexual apropiada y por otro el derecho de los padres a participar en la educación sexual que reciben los niños. Habrá que conciliar ambas cosas. En materia educativa lo mejor sería que con la vuelta de las políticas de Estado tuviéramos por fin una política educativa estable de la que hemos carecido en España desde la transición. Todos los niños deben ser educados para poder vivir su sexualidad de una forma plena, satisfactoria y segura.

**▶ En términos económicos la izquierda está sacando pecho de datos como el empleo o la baja inflación respecto a nuestros socios europeos. ¿Considera que son datos maquillados?**

▶ Los datos macro pueden siempre presentarse de una manera más o menos digna. Pero hay hechos que son innegables como que hemos sido el penúltimo país de Europa en recuperar el PIB pre pandemia y esto significa que la economía española ha ido peor que todas las demás menos una. Pero los datos micro son los que importan. Voy a centrarme en el precio de los alimentos, en el número de familias que ya no llegan a fin de mes, las que ya están en la pobreza, en el precio de las hipotecas. Esa es la España real, la que ha vuelto a la pobreza, donde las familias no pueden pagar el precio de los alimentos por la inflación, que no pueden pagar muchas veces la vivienda. En esta España las grandes cifras del PIB del gobierno de Sánchez suenan a broma.

**▶ La reforma laboral se aprobó en España de una manera característica, ¿cree que debe derogarse?**

▶ No. Es una reforma laboral avalada por Bruselas y que cuenta con el respaldo de sindicatos y empresarios. Pero algún ajuste habrá que hacer, como eliminar esta cortina de los falsos trabajadores fijos a los que llaman fijos discontinuos que en realidad son trabajadores no fijos. No obstante, sigue siendo en esencia la que hizo el gobierno de Rajoy.

**▶ ¿Debe hacer el PP algo de autocrítica?**

▶ El PP con humildad debe decir "debimos haber votado a favor". Equivocarse es de sabios y rectificar también, lo bueno es que no ha tenido consecuencia, como sí ha ocurrido con la ley del 'Solo sí es sí'. Este no. Así que, con humildad lo digo, no debimos votar en contra.

BONREPÒS

# El equipo de gobierno de Bonrepòs i Mirambell se reparte las áreas

LA NUEVA CORPORACIÓN MUNICIPAL ESTÁ INTEGRADA POR CUATRO CONCEJALES DEL PSPV, DOS DE COMPROMÍS Y CINCO DEL PP



Los componentes del nuevo equipo de gobierno que lidera Raquel Ramiro. / EPDA

■ REDACCIÓN | **BONREPÒS**

La socialista Raquel Ramiro Pizarroso volvió a ser investida alcaldesa con el apoyo de su grupo y el de Compromís el pasado 17 de junio, en el pleno constituyente del Ayuntamiento de Bonrepòs i Mirambell.

Ambos partidos, PSOE y Compromís, llegaron a un acuerdo de gobierno para dirigir el Ayuntamiento durante los próximos cuatro años. De esta forma, Ramiro mantendrá su cargo de alcaldesa durante toda la legislatura y Carmen Montesinos, de Compromís, ocupará el puesto de primera teniente de alcaldía.

Durante el pleno también tomaron posesión de sus actas los 11 concejales del Consistorio. Así, la nueva corporación municipal está conformada por cuatro ediles del PSPV-PSOE: Raquel Ramiro, Jesús Raga, María Carmen Laso y José Manuel Alberich; dos de Compromís: Carmen Montesinos, y Leticia Amigó; y cinco del Partido Popular: Javier Valero, Patricia Carmen Ruíz de León, José Manuel Morales, Azucena Romero y José Antonio García.

Ramiro aseguró durante su intervención en el pleno estar "muy agradecida" por el apoyo recibido durante estos últimos años por parte de familiares, amigos, compañeros de partido y la propia ciudadanía de Bonrepòs i Mirambell.

También dio las gracias a los compañeros y compañeras de Compromís por "hacer posible este nuevo gobierno y anteponer los intereses colectivos de los partidistas". A los concejales del PP, la alcaldesa les tendió la mano "para que Bonrepòs i Mirambell sea un municipio ejemplo de concordia y lejos de la crispación que tanto harta al votante".

Por último, la alcaldesa invitó a la ciudadanía a trasladarle sus sugerencias o peticiones, expresó su emoción por continuar siendo la máxima representante del municipio y señaló que desde el equipo de gobierno continuarán trabajando con mucha ilusión para seguir transformando e impulsando Bonrepòs i Mirambell.

Asimismo, el pasado día 3 de julio, el Consistorio celebró un pleno extraordinario para dar cuenta de la constitución de los grupos políticos municipales y del nombramiento de las tenencias de alcaldía y de las concejalías delegadas, así como de las delegaciones en la junta de gobierno local.

En cuanto a la distribución de las concejalías, Raquel Ramiro (PSOE), además de asumir la alcaldía, será la responsable de Servicios Sociales, Fiestas y Promoción Económica. La primera teniente de alcaldía, Carmen Montesinos (Compromís), lidera dos concejalías: Cultura y Transparencia y Participación ciudadana.

Jesús Raga (PSOE), que es segundo teniente de alcaldía, asume las concejalías de Urbanismo, Hacienda y Agricultura. Leticia Amigó (Compromís) la tercera tenencia de alcaldía y dos concejalías: Educación e Infancia y juventud. Las áreas de Comunicación institucional, Igualdad y Sanidad son gestionadas por Mari Carmen Laso (PSOE). Por su parte, José Manuel Alberich (PSOE) encabeza las concejalías de Deportes, Medio Ambiente y Servicios Municipales.

PATERNA

# Las mujeres toman el mando del ejecutivo de Paterna

SAGREDO ESTRUCTURA EL NUEVO EQUIPO DE GOBIERNO EN CINCO GRANDES ÁREAS Y PONE AL FRENTE DE ELLAS A CUATRO MUJERES Y UN HOMBRE



Los componentes del ejecutivo socialista. / EPDA

■ REDACCIÓN | **PATERNA**

La gestión de la ciudad de Paterna estará en manos principalmente de mujeres. El alcalde, Juan Antonio Sagredo ha dejado cuatro de las cinco grandes áreas de gobierno en las que ha estructurado el Ayuntamiento en las representantes femeninas. De esta forma, "la organización del consistorio está conformada por cinco tenientes de alcalde, cuatro mujeres y un hombre, que asumen la dirección de las principales competencias y de los que dependerán el resto de los ocho concejales y concejalas del equipo de gobierno", señala Sagredo.

Así, Núria Campos se encarga de Interior, Movilidad y Medio Ambiente mientras que José Manuel Mora asume Educación, Deportes e Innovación. Eva Pérez dirige Presidencia y proyectos estratégicos, Merche Navarro lidera Fomento y servicios e Isabel Segura Garantía Social, Igualdad y Tradiciones.

Sagredo, que lleva las competencias de Promoción económica y Estrategia empresarial, ha destacado que "esta nueva organización del Ejecutivo está concebida para dar el salto a Gran Ciudad y seguir siendo una ciudad referente en actividad económica, limpieza, seguridad, creación de empleo, educación y sostenibilidad". "Somos un equipo de personas preparadas, valientes e ilusionadas que vamos a trabajar incansablemente para hacer de Paterna una ciudad de la que los paterneros y paterneras se sientan orgullosos de vivir, trabajar y estudiar", señala.

En cuanto a las concejalías, David Fortea es portavoz socialista, Roberto Usina el concejal de Hacienda, Julio Fernández el responsable de Salud y Empleo, Francisca Periche tiene la Concejalía de Participación Ciudadana y Lucas Jodar ostenta la de Comercio y Smart City.

Por su parte, la concejala Andrea López se encarga de Inclusión Social y Fuego, Vicente Sánchez de Servicios y Control de Barrios y, Johana Gómez de Medio Ambiente y Bienestar Animal.

ALMÀSSERA



El equipo de gobierno de Almàssera. / EPDA

# El gobierno de Almàssera prescinde de liberados

■ REDACCIÓN | **ALMÀSSERA**

El alcalde popular, Emilio José Belencoso y los concejales del equipo de gobierno de Almàssera han renunciado a estar liberados. La corporación municipal celebró el pleno extraordinario de organización el pasado miércoles en el que se dio cuenta de esta decisión.

Según la tabla que establece la Federación Valenciana de Municipios y Provincias (FVMP) al primer edil le correspondería una dotación de más de 52.000 euros anuales. No obstante, Belencoso ha renunciado a este salario. "Soy abogado y pretendo vivir de mi profesión, nunca he pretendido vivir de la política, lo que hago lo hago por amor a mi pueblo. Creo que la gente que se dedica a la política debe tener una profesión ajena a todo esto, solo de esta forma uno puede ser libre", ha explicado.

También el equipo de gobierno ha renunciado a tener tres concejales liberados como recomienda la FVMP para municipios como Almàssera.

**RAQUEL RAMIRO** ALCALDESA DE BONREPÒS I MIRAMBELL

# "UNA PRIORIDAD ES LA DE TRAMITAR EL PLAN GENERAL PARA CONSTRUIR EL NUEVO INSTITUTO"

LA SOCIALISTA RAQUEL RAMIRO HA REVALIDADO LA VARA DE MANDO Y GOBIERNA EN BONREPÒS I MIRAMBELL TRAS FIRMAR UN PACTO DE GOBIERNO CON COMPROMÍS



La alcaldesa socialista, Raquel Ramiro. / EPDA

■ A. D. | **BONREPÒS**

**► Las urnas y un pacto de gobierno le han vuelto a dar la vara de mando, ¿qué ha supuesto para usted estar legitimada como alcaldesa tras las elecciones?**

► La verdad es que esperábamos ganar las elecciones, pero hubo una oleada de voto de componente nacional que no supimos combatir o superar durante la campaña electoral. A pesar de todo tuvimos 7 votos más que en 2019 (788, nuestro mejor resultado de siempre en votos) y solo 7 votos menos que el PP en estas elecciones (795 votos). Como Compromís tuvo 372, está claro que hay una amplia mayoría progresista en Bonrepòs i Mirambell, que tenía que articular un gobierno municipal y a eso nos aplicamos desde el día después de las elecciones.

**► ¿Cómo han sido las negociaciones con su socio de gobierno, Compromís?**

► Pues diría que han sido muy correctas y muy responsables por parte de los dos partidos. Estuvimos una semana preparando el programa común de gobierno en base a ambos programas electorales y luego en un par de reuniones perfilamos todas las delegaciones de gobierno y los organismos supramunicipales. Ambos partidos hemos priorizado hacer un buen acuerdo, equilibrado, y que propicie un buen ambiente de trabajo para estos cuatro años.

**► ¿Qué delegaciones van a estar en manos de los socialistas y cuáles han cedido?**

► El partido socialista va a tener Alcaldía y el segundo teniente de Alcalde, y las delegaciones de Hacienda, Urbanismo, Fiestas, Servicios Municipales, Servicios Sociales, Comunicación, Igualdad, Promoción Económica, Deportes, Medio Ambiente, Agricultura y Sanidad. Compromís tendrá la primera y tercera Teniente de Alcaldía, y las delegaciones de Cultura, Transparencia y Participación Ciudadana, Juventud y Educación.

**► Con solo tres fuerzas políticas en el Ayuntamiento ¿cree que será más fácil llegar a consensos?**

► En Bonrepòs i Mirambell casi siempre ha habido tres fuerzas en el Ayuntamiento, al menos desde el 2000 es así, salvo una excepción con cuatro en 2007. La verdad es que siempre hemos votado juntos todos los partidos pues un 75 % de los puntos en el pleno, no ha habido muchos problemas en ese sentido, todos los partidos han mostrado responsabilidad en el gobierno y en la oposición. Espero que siga así, aunque los primeros pasos de la nueva dirección del PP parece que van a terminar con esta buena dinámica, así que esperemos que con algo más de experiencia, volvamos al buen entendimiento habitual.

**► Ya han sonado algunas críticas sobre el aumento de su salario y retribuciones a los concejales, ¿qué tiene que decir al respecto?**

► Pues podría decir muchas cosas, como que en 2019 propusimos a los demás partidos fijar una tabla salarial para alcaldía, concejales con delegación de gobierno y concejales en la oposición y respetarla luego todos los partidos, para evitar que luego cada legislatura haya un "escándalo" artificial y demagógico con los sueldos. Pero se nos dijo que no por parte de los demás partidos. Ahora el PP se rasga las vestiduras, pero les recuerdo que en 2011, su candidato se pasó toda la campaña repitiendo que "ni él ni nadie de su lista iba a cobrar del Ayuntamiento porque ya tenía su empresa". Después, al alcanzar la alcaldía quiso ponerse el salario máximo para un municipio de 5.000 habitantes o menos, con 39.000 euros/año. Ante el escándalo suscitado, acabó dejándolo en 30.000 brutos anuales para él y liberando de manera parcial a otra concejala por 10.000 euros. Han pasado 12 años y 30.000 euros de entonces equivaldrían a 36.900 euros ahora (inflación desde mayo de 2011 a mayo de 2023 es del 23 %, en la web del INE se puede ver). Mi salario va a ser de 32.000 euros, unos 5.000 euros menos de los que cobraba el entonces alcalde del PP a valor adquisitivo actualizado. Es además uno de los salarios de alcaldía más bajo de la comarca. Desde 2015, con el cambio legal en las administraciones municipales, cada expediente y cada gestión conlleva mucho más trabajo, por eso también se ha liberado media jornada una de las tenientes de Alcaldía de Compromís. Trabajo no va a faltar, como anécdota, tengo varios informes del Secretario-Interventor quejándose de que gestionamos más subvenciones y actividades de las que puede soportar la administración de nuestro Ayuntamiento, pero desde luego que no vamos a bajar la actividad del equipo de gobierno, ni la búsqueda de subvenciones, nuestro compromiso con los vecinos es trabajar por cada céntimo y por cada actividad.

> **Cuando hagamos el presupuesto de 2024 incorporaremos los proyectos nuevos del acuerdo de gobierno para la legislatura"**

**► ¿Con qué se queda de su anterior mandato?**

► Pues sin duda con la tremenda experiencia que fue la pandemia. Por supuesto que fue muy negativo y triste por la crisis económica, las dificultades sanitarias y por desgracia, las irreparables pérdidas de vidas humanas. Pero de todo esto que es tan negativo se me quedó en el corazón para siempre cómo entre todas y todos con mucha responsabilidad logramos salir adelante. La ayuda con la compra a los vecinos más mayores para que no salieran de casa, la ilusión de los niños cuando volvieron al colegio aunque fuera con mascarilla y la mitad de las clases, la responsabilidad con la vacunación... sólo de recordarlo me emociono. Mirando hacia dentro me quedo con la solidaridad y capacidad de trabajo de todas y todos los compañeros del equipo de gobierno para sacar adelante entre todos la gestión municipal en una legislatura tan complicada y el gran apoyo que me mostraron en cada momento.

**► ¿Qué es lo que va a hacer en sus primeros 100 días de gobierno?**

► Pues aunque coincidan con los meses de verano, hay que organizar la semana de la Juventud, la de los mayores, las fiestas de octubre, vamos a tener mucho trabajo. Realmente cuando hagamos el presupuesto de 2024 es cuando incorporaremos los proyectos nuevos del acuerdo de gobierno para la legislatura.

**► ¿Cuál es su mayor prioridad en estos momentos?**

► Queremos dotar a la juventud de unas instalaciones adecuadas, intentaremos comprar o alquilar algún local para que tengan su espacio cuanto antes. También tenemos que rehabilitar el antiguo magatzem y dar un uso para las vecinas y vecinos de la antigua escoleta.

> **Mi salario asciende a 32.000 euros, 5.000 menos de lo que cobraba el alcalde del PP en 2011, y uno de los más bajos de la comarca"**

**► ¿Qué retos de futuro se ha marcado para estos cuatro años de mandato?**

► Lo más importante es seguir con la tramitación del Plan General de Ordenación Urbana que nos permitiría ceder los terrenos para construir un instituto por parte de la Conselleria d'Educació. Es un proyecto que llevamos en marcha desde 2015 y vamos a intentar acelerarlo al máximo y que se apruebe en esta legislatura.

**► A nivel comarcal ¿cree que se necesita una mayor unión entre municipios?**

► Desde luego, habría que ir a una Mancomunitat potente, que agrupe a todos los municipios, como sucede en l'Horta Sud, que tienen acceso a más ayudas y programas europeos precisamente por estar juntos y tener una mayor población.

**► ¿Es usted una alcaldesa a la que le gusta pisar la calle?**

► En Bonrepòs i Mirambell se puede ir andando a todas las partes, a mi encanta dejar a mi hijo en el colegio y después ir al ayuntamiento y por el camino charlar con todo el mundo, me sirve para conocer de primera mano las preocupaciones y sugerencias de las vecinas y vecinos. Esto es un lujo que tenemos en los pueblos que no podemos desaprovechar.

**► ¿Tiene algún referente en la política?**

► A nivel nacional, me encanta Adriana Lastra, por su claridad y lo bien que transmite sus ideas y sus convicciones. Si miramos referentes más cercanos, los alcaldes de Paterna, Juan Antonio Sagredo y de Mislata, Carlos Fernández Bielsa. Por la solidez de sus valores políticos y además son un ejemplo como alcaldes. Son dos grandes alcaldes de ciudades importantes y a pesar de ello están al tanto de cada detalle de sus ciudades.

**CRISTINA CIVERA**
ALCALDESA DE MUSEROS

# "Hemos hecho una buena gestión y esperábamos que se reflejara en las urnas"

LA SOCIALISTA VUELVE A ALZAR LA VARA DE MANDO POR TERCERA VEZ REEDITANDO EL PACTO CON ESQUERRA UNIDA CON EL FIN DE SEGUIR CON LOS PROYECTOS INICIADOS EN EL ANTERIOR MANDATO


Cristina Civera ya ostenta la vara de mando del municipio. / EPDA

■ ADA DASÍ | **MUSEROS**

**▸ Los socialistas han revalidado la mayoría en las urnas, ¿se esperaban estos resultados?**

▸ Cualquier persona que se presenta a unas elecciones sale con el objetivo de ganarlas. Desde nuestro punto de vista considerábamos que en los 8 años que llevamos al frente del Ayuntamiento se ha hecho una buena gestión y esperábamos que la ciudadanía lo demostrase así en las urnas.

**▸ ¿Qué significa para usted alzar la vara de mando por tercera vez?**

▸ El hecho simbólico de alzarme con la vara de mando significa para mí un orgullo y una responsabilidad como muserenca. Además, es muy gratificante que tus vecinos y vecinas reconozcan tu labor y la de tu equipo durante estos años y quieran que sigamos trabajando y gestionando nuestro pueblo.

**▸ ¿Por qué cree que los ciudadanos han renovado su confianza en usted?**

▸ Desde la humildad, creo que Museros ahora es un municipio que ha mejorado considerablemente sus instalaciones y servicios municipales. Se ha invertido mucho en infraestructuras, en polígonos, se han ofrecido nuevos servicios para la ciudadanía en general y hemos demostrado que gobernamos para las personas y para la mayoría sin dejar a nadie fuera. Creo que estas son las principales razones de que la gente siga confiando en nuestro equipo.

**▸ ¿Ha sido difícil encontrar un socio de gobierno y puntos comunes con él?**

▸ En absoluto. Como ocurre en la vida en general, cada persona somos de una manera y tenemos puntos de vista diferentes, pero en nuestro caso, no hemos tenido problema en llegar acuerdo con la socia de gobierno, ni esta legislatura ni la anterior, ya que desde el principio nos hemos entendido. Es obvio, y hasta natural, haber tenido discrepancias, pero como las que podemos tener dentro del propio grupo socialista, ya que cada persona tiene su punto de vista. Aún así, esto lo veo como una fortaleza ya que nos hace más diversos y nos permite ampliar el punto de vista.

**▸ ¿Por qué cree que Compromís se ha quedado fuera del pacto?**

▸ Esta es una respuesta que, probablemente, sería más conveniente que la respondiesen ellos. Desde el PSPV hemos intentado que así fuese pero, al final, decidieron que no debían entrar en el pacto.

**▸ ¿Cómo definiría su anterior mandato?**

▸ Complicado, muy complicado. Los 2 años de pandemia han sido muy muy difíciles ya que nos enfrentamos a un problema que nunca esperábamos y, como es lógico, venía sin manual de instrucciones. Además, el coste emocional de ver cómo vecinos y vecinas fallecían y no poder hacer nada para remediarlo me causaba una impotencia terrible. Luego, la época post pandemia también ha sido muy dura ya que, aunque hemos podido avanzar proyectos que se habían quedado parados por la pandemia, porque siempre tuvimos claro que las personas eran lo primero, sentimos que las cosas no van aún todo lo rápido que nos gustaría.

> **"No hemos tenido problema en llegar a un acuerdo con la socia de gobierno, el pacto es una fortaleza ya que nos hace más diversos y nos permite ampliar el punto de vista"**

**▸ ¿Va a cambiar en algo su forma de gobernar o va a seguir una línea continuista?**

▸ Vamos a seguir en la misma línea, seguiremos apostando por los servicios públicos, tratando de ofrecer la máxima calidad y mejorando todo aquello que sea necesario para que los muserencs y muserenques tengan al pueblo que merecen.

**▸ ¿Cuáles van a ser las primeras medidas que se pondrá en marcha en los primeros 100 días?**

▸ Una de nuestras prioridades es seguir trabajando en los proyectos que quedan pendiente de ejecutar del Plan de Inversiones de la Diputación como son: el asfaltado de algunas calles; la remodelación de la plaza del pueblo y la sustitución del alumbrado público por tecnología led. Además, vamos a seguir eliminando las barreras arquitectónicas del municipio y con la mejora del mobiliario de los parques infantiles entre otros.

**▸ ¿Qué retos le quedan a corto y largo plazo?**

▸ Uno de nuestros principales retos es aprobar el PGOU, el cual marcará la línea de pueblo que queremos ya que con ello podremos dotar de suelo dotacional público para el tan necesitado colegio y, además mejoraremos las plazas y avenidas para hacer de Museros un pueblo más amable con el entorno y con la ciudadanía.

**▸ ¿Cómo se define como alcaldesa?**

▸ Me defino como una persona responsable, próxima, empática, honesta y solidaria. Le dedico muchas horas al día para dar lo mejor de mí y resolver aquellas necesidades que tienen mis vecinos y vecinas. Por poner un ejemplo que creo que clarifica bastante lo que digo es que no tengo teléfono institucional ya que uso mi teléfono personal para que todas las personas puedan acceder a mi cuando lo precisen.

**▸ ¿Qué es lo que más destaca del cargo que ocupa?**

▸ La satisfacción de poder trabajar por el pueblo que me ha visto nacer y crecer. Para mi es un orgullo ser de Museros y trabajo para que todos los muserencs y muserenques se sientan como yo y estén orgullosos y orgullosas del pueblo donde viven y donde han formado una familia.

**▸ ¿Ha tenido que renunciar a algo para dedicarse a la alcaldía?**

▸ Por suerte no, la verdad es que desde bien joven quise ser alcaldesa de mi pueblo y tanto mi marido como mi familia son mi apoyo incondicional, ya que siempre están a mi lado para todo. Además, el vivir en un pueblo como Museros me permite poder conciliar mejor mi vida institucional con la de ser madre.

**▸ ¿Ha pensado si seguirá como candidata cuando acabe este mandato?**

▸ Es pronto para contestar esta pregunta ya que en cuatro años pueden pasar muchas cosas. Ahora bien, lo que sí que tengo claro es que ser alcaldesa no es una profesión, sino una etapa de la vida la cual tiene que durar unos años determinados por lo que tengo claro que en el momento la ciudadanía piense que ya no les puede ofrecer los que ellos y ellas necesiten me retiraré, porque hay que dar paso a nuevas personas, con nuevas ideas y nuevas formas de gobernar y gestionar, pero mientras tenga el apoyo de mis vecinos y mis vecinas, aquí seguiré para trabajar por nuestro pueblo.

## HIGINIO YUSTE (EN MARXA)
ALCALDE DE MASSALFASSAR

# "Nuestro reto es seguir apostando por proyectos sostenibles, igualitarios y sociales"

YUSTE REPITE COMO ALCALDE DE MASSALFASSAR LOS PRÓXIMOS DOS AÑOS, CUANDO CEDERÁ LA VARA DE MANDO A SU SOCIO DE GOBIERNO, COMPROMÍS



Higinio Yuste, alcalde de Massalfassar. / EPDA

■ ADA DASÍ | **MASSALFASSAR**

**► Dicen que la experiencia es un grado y esta es la segunda vez que usted asume la vara de mando, ¿cómo afronta este nuevo mandato que ahora empieza?**

► Es una nueva legislatura, represento un nuevo partido: Massalfassar en Marxa y mi nuevo socio de gobierno es Compromís. Todo es nuevo, todo un reto, pero yo sigo siendo la misma persona de siempre. Lo afronto, como no, con la misma ilusión que el primer día, con mucha más experiencia y con mucha más responsabilidad, pero sobre todo, pensando en que lo mejor está por llegar. Tenemos la oportunidad de demostrar al pueblo que Massalfassar en Marxa ha venido para quedarse y que somos capaces de gestionar con un único objetivo: Massalfassar.

**► ¿Y el cambio de su socio de gobierno cómo afectará a las políticas que ha desarrollado hasta ahora?**

► El cambio de socio de gobierno es simplemente un cambio de compañeros, en Massalfassar las líneas de trabajo son muy claras, venimos desarrollando un proyecto muy abierto, sin ideologías políticas que se antepongan a las necesidades reales de nuestro municipio, seguir llevando a cabo esta gestión sin inclinaciones o desviaciones hacia lo meramente político o ideológico es fácil en un municipio como el nuestro, la neutralidad siempre equilibra la balanza y para esto está Massalfassar en Marxa.

**► ¿Cómo se describe como alcalde?**

► Es una pregunta de difícil respuesta, me gusta exigirme mucho a mi mismo, de hecho lo hago cada día, pero no me gusta opinar de mí. Aun así, considero que soy un alcalde muy cercano con los vecinos, para mí es algo indispensable, de hecho sigo participando de modo activo dentro del tejido asociativo tal y como siempre he hecho, esto siempre ha sido innato en mí y es muy importante para conocer bien mi pueblo. Vivir el pueblo es la clave del éxito, y mi objetivo es tener siempre los pies en el suelo y disfrutar de la oportunidad que me brinda la vida para devolver a Massalfassar todo lo bueno que me ha regalado.

**► ¿Se dejó algún proyecto importante en el tintero?**

► Varios, mi primera etapa como alcalde ha durado 20 meses y no 48 que dura una legislatura entera. En la administración pública el ritmo normalmente es lento de por sí, pero en esta legislatura me he encontrado con muchos obstáculos que no nos han dejado acabar algunos proyectos, como por ejemplo la sala de rehabilitación, la mejora de accesibilidad y del entorno de las calles Sant Llorenç y Sant Antoni, la cubierta de la pista de fútbol sala o la mejora de los frontones del polideportivo. Estos son proyectos que ahora están, unos en su fase final y otros en fase inicial. Son inversiones que llegan de la mano de subvenciones y que considero muy importantes para el municipio ya que todos están pensados para mejorar y facilitar el día a día y la vida de nuestros vecinos y vecinas.

**► ¿Cuáles son sus retos para los próximos cuatro años?**

► Seguir invirtiendo en calidad de vida, apostando por desarrollar proyectos sostenibles, igualitarios y sociales. Generar empleo, modernizar los espacios públicos y seguir defendiendo nuestra cultura y nuestras raíces. En fin, transformar Massalfassar en un lugar agradable para vivir, crecer y disfrutar de una forma tranquila, grata y apacible.



DIPUTACIÓN

# 16 de los 31 escaños de la Diputación están ocupados por políticos de l'Horta

LA COMARCA DE L'HORTA NORD APORTA SIETE DIPUTADOS A LA CORPORACIÓN PROVINCIAL, DOS REPRESENTANTES DEL PP, DOS DE LOS SOCIALISTAS, UNO DE COMPROMÍS Y DOS MÁS DE VOX

■ A. DASÍ | **L'HORTA**

Un total de 16 escaños de los 31 que componen la Diputación de Valencia, que dirige el popular Vicent Mompó, pertenecen a políticos de la comarca, nueve de l'Horta Sud y siete de l'Horta Nord. Con esto el peso comarcal suma un escaño comparado con la corporación del anterior mandato e incorpora a más alcaldes.

De este modo, de los 13 que le corresponden al Partido Popular, seis están ocupados por representantes de l'Horta. Entre ellos el primer edil de Alfafar, Juan Ramón Adsuara, y su homóloga de Puçol desde 2019, Paz Carceller, que es además secretaria del área de Igualdad y Mujer del PP en la Comunitat. Carceller se estrena como diputada. También lo hace el alcalde de Massanassa, Paco Comes, y la alcaldesa de Torrent, Amparo Folgado.

Pedro Cuesta, exalcalde de Meliana y actual concejal de Urbanismo, Hacienda, Personal, Deportes y Medio Ambiente, y coordinador comarcal del partido, ocupa otro de los escaños de los populares, junto con Inmaculada González, concejala en Picassent.

El PSPV-PSOE, cuenta con 12 escaños y seis de ellos pertenecen a representantes de la comarca. Entre sus filas se encuentra el exvicepresidente de la Diputación de Valencia, Carlos Fernández Bielsa, la alcaldesa de Benetússer, Eva Sanz, el de Silla, Vicente Zaragozá, y la concejala de Aldaia, Empar Folgado.

De l'Horta Nord están el primer edil de Burjassot, Rafa García, que ya tiene experiencia como vicepresidente de la Diputación en el mandato 2019-2023 y responsable del área de Infraestructuras y Carreteras, y es miembro de la Ejecutiva Nacional del PSPV-PSOE. Junto a él está la teniente alcalde de Paterna, Nuria Campos, que se estrena como diputada.



El pleno de elección del presidente. / EPDA

Los dos escaños de Compromís están ocupados por la concejala de Catarroja, Dolors Gimeno, y Josep Riera, concejal de Meliana desde 2003 y alcalde entre 2015 y 2023.

Dos representantes de la comarca ocupan los dos puestos que le corresponden a Vox, los dos de l'Horta Nord, y se estrenan en el hemiciclo: el concejal de Rocafort, Sergio Herrero, que actualmente es primer teniente de alcalde y dirige Educación y Formación, y el edil de Manises Sergio Pastor.

PATERNA

# Los socialistas de Paterna apuestan por una campaña sostenible

EL PSPV RECICLA LOS CARTELES DE LAS ELECCIONES MUNICIPALES

■ REDACCIÓN | **PATERNA**

Los socialistas de Paterna apuestan por la sostenibilidad con el reciclado de los carteles de la reciente campaña municipal para promocionar la candidatura al Senado por la provincia de Valencia del alcalde y secretario general Juan Antonio Sagredo para las elecciones generales del 23 de julio.

De esta forma, y mediante una pegatina, han sustituido el eslogan de 'Paterna en positivo' con el que concurrieron a los comicios municipales por el de 'Paterna al Senado' con el objetivo de visibilizar y poner en valor que Sagredo encabece la lista a la cámara alta por la provincia de Valencia.

A este respecto, Sagredo ha destacado que "los socialistas llevamos la sostenibilidad en el ADN y con este sencillo gesto en campaña mostramos y demostramos la importancia que le damos al desarrollo sostenible desde el ámbito económico, social y medioambiental".




Sagredo con el cartel. / EPDA

Asimismo, el líder socialista ha hecho hincapié en que "es un orgullo como alcalde llevar el nombre de Paterna a nuestra cámara alta, cargo que compatibilizaré en el Senado para representar los derechos e intereses de progreso de todos los valencianos y valencianas".



**SIMEÓN ESTELLÉS**
GERENTE DE PAN DE ESTELLÉS

# "Yo no trabajo, disfruto de lo que hago y le pongo mucho amor a todos mis productos"

EL GERENTE DE PAN DE ESTELLÉS PASÓ POR LOS MICRÓFONOS DEL PROGRAMA 'LIDERES DE AQUÍ', PRESENTADO POR EL PERIODISTA PERE VALENCIANO, EN LA 99.9 PLAZA RADIO



Simeón Estellés junto a su hija y el periodista Pere Valenciano. / EPDA

■ PERE VALENCIANO | **VALENCIA**

**► Rodeado de su familia y de su equipo incondicional, Simeón Estellés sigue al pie del cañón del Pan de Estellés...**

► Yo no trabajo, yo disfruto de mi trabajo. Esa es la diferencia que algunos van al trabajo diciendo voy a trabajar, no, yo me levanto porque disfruto de mi trabajo. Yo empecé a trabajar porque mi padre cayó enfermo de alergia a la harina. Yo estaba estudiando en los Selesiano y me sacaron porque tenía que coger las riendas del trabajo. Y nada, me puse allí, al principio me costaba mucho, era muy joven, tenía 13 años, creo que era el año 1959. Era muy sacrificado, pero al poco tiempo me di cuenta de que las mujeres cuando venían allí a casa a hacer el pan me di cuenta de que a algunas personas le salía el pan mejor que a otras que no le salia tan bien... Había personas que le ponían naranja de su huerto y otras limones al pan. Entonces me di cuenta de que estas personas sin darse cuenta le estaban metiendo Vitamina C auténtica, y yo, me lo apunto. Ese fue el primer contacto que tuve con la experiencia del gusanillo de saber. Me encanta saber

**► Llegó un momento en que ese trabajo, y esa nueva manera de hacer pan, permitió que llevéis a tantas tiendas con una calidad que es lo que la gente valora, calidad precio...**

► Yo tengo que decir que tengo un grupo de gente que trabaja conmigo que son de lo mejor que tengo. Es un equipo, yo no soy el jefe, estoy con ellos, si tengo que trabajar con ellos, estoy ahí, mando muy poco. Yo casi que me diría que soy un líder con la espada, falla algo, pues ahí está Simeón cortando, haciendo o alargando pan porque lo disfruto. Tengo un equipo detrás de mi muy profesional.

**► ¿A que hora se levanta?**

► Últimamente me levanto un poco más tarde. A las seis de la mañana ya estoy al pie del cañón. Lo primero que hago una vez me he duchado es bajar a la fábrica. Tengo el piso encima de la fábrica y lo primero que hago es hacerme dos cafés con dos puntas de croissant, la puntita de uno y la puntita de otro, ese es mi primer desayuno, luego salgo a ver que problemas hay, por si alguien no ha venido, por si falta algo o si van atrasados con el trabajo.

> **"El tiempo es lo principal del pan y todo se basa en la masa madre que le podamos meter al pan"**

**► ¿Cómo es el proceso, desde que se empieza a hacer el pan, hasta su distribución?**

► Aquello es de locos, porque unos entran antes, otros entran luego y depende, van haciendo sus horarios, pero es bastante difícil. Tenemos una cámara de fermentación controlada en la cual metemos genero de un día para otro, lo mantenemos a la temperatura que queramos y cuando es hora de cocer, ya cogemos el género y ya se cuece. Esto sería inviable si no se tuviera una cámara. Hoy en día, los que no tienen una cámara de fermentación controlada, no lo puede hacer, es imposible. Pero bueno, luego ya vienen los repartidores, a algunos les falta género, a otros se le ha perdido, pero bueno, es un día a día, pero todos los días lo mismo. Por ejemplo, tener una tienda más a mi no me preocupa, es el mismo trabajo, el mismo dolor de cabeza.

**► Todos los hornos, todas las panaderías, ¿son propias, o hay franquicias?**

► No, nada, todas son propias. Algunas franquicias y grandes empresas han venido para que les trabajase, no quiero decir nombres, hay una empresa valenciana que quería que le hiciera ciertos productos y luego también, me ha venido una multinacional, la cual me quedé diciendo si yo soy pequeñito, como os dais cuenta de mi, si yo no soy nada en el mundo. Soy un granito de harina que trabaja cada día haciéndolo a gusto, pero no quiero que un monstruo venga hacia mi.

**► Y, ¿hay proyectos de futuro, más expansión?**

► No tengo futuro, no tengo una línea que ponga mi futuro. Mi futuro será el día que no esté aquí. Será mi final, mientras pueda estar ahí luchando, con gente, mi familia, que a veces lo pasan mal... No me cabe en la cabeza el jubilarme.

**► ¿Son seis generaciones?**

► Aquí pasará como al rey, que hubo un rey que no reinó. Pasará del padre directamente a las nietas. Mis hijas están súper implicadas, no en primera línea, delante de mi. Lo que me dicen ellas, va a Misa.

**► Es bonito porque en valencia somos muy particulares y las empresas históricas siguen adelante con la tradición familiar. Y, sin duda, hay que valorar mucho los productos de proximidad y calidad, y también la calidad, precio...**

► Aquí lo bonito es que yo estoy trabajando con mi nieta y las recetas que tenemos de algunos productos como la coca Cristina, vienen ya de generaciones y no se sale de ellas. Tenemos unas magdalenas finas que se hacían, ya no las hacemos porque son muy costosas, pero la receta no ha salido de la familia. Todo eso hay que guardarlo bien. En cuanto a la calidad del pan, aquí en España hemos bajado bastante. En los años 60 estábamos por los 60 kilos, ahora, hoy en día, estamos en 30 kilos de pan al año por persona. En Alemania están en 105 kilos de pan al año. Y en Francia, igual.

Un buen pan necesita su tiempo, al igual que el buen vino. El tiempo es lo principal del pan y todo se basa en la masa madre que le podamos meter al pan. Eso es lo básico, si no hay una buena masa madre, no hay milagros. Y la masa madre sencillamente es un cultivo a base de harina de centeno, integrales que tengan fibra y a partir de ahí, la puedes hacer láctica o cítrica. Yo a mi pan, le pongo mucho amor.



TURISMO

# De ruta por las fiestas de interés

MUCHOS MUNICIPIOS DE LA COMUNITAT VALENCIANA VIBRARÁN CON TRADICIÓN Y CULTURA EN LOS MESES DE JULIO Y AGOSTO

REPORTAJE ELABORADO POR:
**BORJA PEDRÓS, LAURA FLORENTINO, DANIEL NAVARRO, JUDITH CELMA, MARTA MORA Y ADA DASÍ**



Un acto de las fiestas patronales de Sagunt. / EPDA



Fiestas de Moros y Cristianos de Torrent. / EPDA

La Comunitat Valenciana es conocida por su rica cultura y su vibrante vida festiva. Durante los meses de julio y agosto, la región se convierte en el escenario de una serie de festividades de gran interés. Celebraciones arraigadas en la historia y la tradición valenciana que atraen y cautivan cada año incluso a los locales. Una gran parte de los municipios de las tres provincias, Castelló, València y Alacant, ofrecen combinación perfecta de diversión, cultura, fiesta, tradición y gastronomía. Hacemos en este reportaje un recorrido por algunas de las más interesantes.

**VALÈNCIA**

Durante el mes de Julio Valencia organiza una de sus fiestas más importantes del año, la Gran Fira de València. Durante todo este mes estival se podrá disfrutar de más de un centenar de actividades tanto musicales, teatrales, de danza, tradición, magia, pirotecnia como de circo hasta la tradicional Batalla de Flores, que se celebrará el 30 de julio en el paseo de la Alameda. Además, de las citas clásicas, como los Concerts de Vivers, la Feria Taurina, los Jardines del Palau o la Gran Nit, destacan otras recientes, como la Correfira, las Nits de Folk, los Focs de la Fira, la Nit a la Mar o La Menuda Fira, que este año se completan con la nueva Festa al Parc.

**ALZIRA, LA RIBERA ALTA**

En el mes de julio la capital de la Ribera Alta, Alzira, celebra las fiestas mayores, las dedicadas a los santos Bernat, Maria y Gràcia, mártires de esta ciudad. Una doble vertiente enmarca Bernat y la fiesta. Por un lado, la conmemoración profana, que cuenta con interesantes actividades de tipo artístico, cultural y deportivo, donde destacan de manera especial los festivales musicales, que reúnen una ingente multitud en el campo de deportes Venècia. Conciertos de música clásica, festivales de pirotecnia y verbenas populares completan las jornadas, que en la parte religiosa se viven con la solemnidad en honor de los patrones y la procesión general del día 22 de julio la cual este año se retrasa un día y será el sábado debido a que le fecha habitual es el domingo 23 pero coincide con las elecciones generales.



Batalla de las Flores de Valencia. / EPDA



Cordà de Paterna. / EPDA

**Las celebraciones se extienden por todas las comarcas al calor del buen tiempo para llenar las calles de tradiciones ancestrales y otras más modernas**

**SAGUNT, CAMP DE MORVEDRE**

Las fiestas de Sants de la Pedra en Sagunto son una celebración tradicional y arraigada en la historia de la ciudad. Estas festividades se llevan a cabo en honor a los Santos Mártires Abdón y Senén, quienes fueron proclamados patronos de Sagunto en 1644. Una de las características más destacadas es la tradición de los "toques de campanas", en la que los campaneros locales realizan repiques y volteos de campanas para anunciar y celebrar las festividades. Este antiguo arte del campanero es un elemento importante en la cultura festiva de Sagunto y se considera un patrimonio cultural inmaterial. Además de los aspectos religiosos, las fiestas también incluyen conciertos, espectáculos de música tradicional, danzas folclóricas y actividades para todas las edades.

**TORRENT, L'HORT SUD**

La capital de l'Horta Sud, Torrent, celebra sus fiestas patronales también en honor a los Santos de la Piedra, San Abdón y San Senén, cuyo día grande es el 30 de julio. Los festejos suelen durar una semana con actos tradicionales entre los que destacan los Moros y Cristianos, que aspiran a ser Fiesta de Interés Turístico Autonómico, y que cuentan en su programa con días tan señalados como el del Pregón, las 'trabucàs', la 'Entraeta infantil' y la 'Gran Entrada'. En cuanto a las actividades organizadas a nivel municipal, destaca el Festival Rockejat que congrega, desde hace 20 años, como cabezas de cartel a grupos destacados del panorama nacional y bandas locales. Siguiendo con la vertiente musical, son frecuentes los espectáculos variados que se se completan con actividades infantiles repartidas por todos los barrios, eventos deportivos y las tradiciones religiosas propias, como la procesión y la ofrenda.

**PATERNA, L'HORTA NORD**

En l'Horta Nord, las fiestas de Paterna se celebran la segunda quincena de agosto y la pólvora es el elemento por excelencia que marca la identidad de la Ciutat del Foc, declarada como tal en 2021. Los festejos se dedican en honor al Santísimo Cristo de la Fe y San Vicente e incluyen las celebraciones de los Moros y Cristianos, además de la devoción religiosa que se mezcla con el fuego. Los festejos dan comienzo con el Pregón e incluyen actividades de todo tipo y para todos los públicos, con la actuación estelar de algún artista del panorama nacional. Uno de los actos más destacados es la Cordà, declarada como Fiesta de Interés Turístico Autonómico en 2007 y Nacional en 2017, y una tradición que se remonta siglos atrás. El espectáculo, en el que se lanzan más de 70.000 cohetes, se celebra el último domingo de agosto recorriendo la calle Mayor hasta el cohetódromo, un recinto creado específicamente para los actos de fuego.

MELIANA

# Meliana pone en marcha un autobús para conectar con Roca y la playa

EL SERVICIO REALIZA CUATRO PARADAS EN SENTIDO CIRCULAR DESDE LAS NUEVE DE LA MAÑANA HASTA LAS 19:30 HORAS



El recorrido que realiza el autobús por el casco urbano hasta la playa. / EPDA

■ REDACCIÓN | **MELIANA**

Un autobús gratuito conecta el casco urbano de Meliana con el barrio de Roca y la playa. El Ayuntamiento ha puesto en marcha este nuevo servicio municipal con el objetivo de mejorar la movilidad de los vecinos dentro de su propio término municipal.

La línea se puso en marcha el pasado martes, día 18 de julio, y realiza cuatro paradas en sentido circular por toda la localidad. El horario de paso es a las 9:00, 10:00, 13:00, 16:00, 18:00 y 19:30 horas, ofreciendo así varias opciones para los desplazamientos. De este modo, el autobús hace el recorrido de ida y vuelta, con una breve parada de cinco minutos en la última de ellas para iniciar el retorno.

La alcaldesa, Trini Montañana, ha destacado que el autobús "será gratuito para los vecinos de Meliana y su objetivo es mejorar la conexión entre el municipio y la playa, así como facilitar la movilidad entre los núcleos urbanos, especialmente para las personas mayores que necesiten acudir al centro médico o realizar gestiones en el pueblo".

El vehículo cuenta con una capacidad de 40 plazas y dará servicio durante los meses de verano, hasta el 3 de septiembre. No obstante, si la acogida es positiva, el Ayuntamiento tiene previsto mantener esta oferta para el beneficio de todos los ciudadanos.

Además de la accesibilidad y comodidad en los desplazamientos, implica beneficios medio ambientales y de tráfico porque se evita el uso del vehículo privado por dentro del municipio para llegar a emplazamientos como la playa y permite disfrutar de este entorno a personas que no pueden acudir por sus medios.

**PARADAS**

La ida tiene parada en la avenida Santa María, número 31 (en la zona de carga y descarga) y en la calle Calvari, junto a la puerta del polideportivo. En Roca están en la calle Escoles, en la rotonda del puente sobre la vía férrea, y la última en la vía de servicio de la V-21 (junto a la pasarela peatonal).

La vuelta sale de este mismo punto y acaba en la avenida Santa María a la altura del número 10.

A pesar de que están establecidos los horarios, desde el Consistorio señalan que se puede realizar un reajuste del servicio en función del uso y las necesidades de los usuarios.

MONCADA



Dos grandes agujeros en el Parque de las Canastas de Moncada. / EPDA

# Moncada adolece de una grave falta de mantenimiento de calles, jardines y parques

■ REDACCIÓN | **MONCADA**

El gobierno en minoría del Ayuntamiento de Moncada durante la legislatura pasada ha supuesto que el municipio de l'Horta Nord sufra una falta grave de mantenimiento de calles y parques, como demuestran las dos fotografías del Parque de las Canastas, que está ubicado junto a la vía de Metrovalencia.

Este hecho no es un caso aislado, sino que la localidad cuenta con numerosas zonas degradadas, tanto en parques como en las propias calles y aceras de la localidad, que denotan una dejadez absoluta, una falta de mantenimiento total, que provoca las continuas quejas de vecinos en grupos como el de Facebook 'No eres de Moncada si no...', uno de los más grandes y con mayor participación.

Sólo basta con darse una vuelta por la localidad, patear las calles, parques y jardines de sus barrios, para certificar que el gobierno municipal no ha sabido darle solución. El gobierno en minoría del PSPV-PSOE durante la legislatura de 2019 a 2023 ha encontrado numerosas dificultades para adecentar los espacios públicos, un hecho que está por ver si cambia y mejora con el gobierno bipartito y con mayoría absoluta entre socialistas y Compromís, con un vicealcalde por este partido, Álvaro Gonzalvo, que ha prometido durante la campaña mejorar la limpieza y mantenimiento de las calles.

GODELLA



El concejal, Juan M. Álamo, y Karina Victoria. / EPDA

# Godella y Cámara de Valencia trabajan para digitalizar los comercios

■ REDACCIÓN | **GODELLA**

El Ayuntamiento de Godella, a través de la concejalía de Promoción Económica, se reunió con la Cámara de Valencia para sentar las bases que permitirán la digitalización de los comercios locales de la localidad durante los próximos meses.

El concejal del área de Promoción Económica, Juan Manuel Álamo, y la responsable de Unidades de Negocios Digitales de Cámara de Valencia, Karina Victoria, mantuvieron una reunión en la que se trató cómo abordar la transformación digital del comercio godellense.

Tras la cita, Cámara de Valencia se comprometió, con el respaldo de la concejalía de Promoción Económica, a ayudar al tejido empresarial mediante asesoramiento, jornadas de formación, webinars y otras acciones. Además, los técnicos resolverán las dudas y necesidades que planteen las empresas de la localidad en su proceso de transformación.

SALUD

# Los mejores tratamientos de medicina estética para este verano

LA CLÍNICA HORTA NORD ES UNA REFERENCIA EN LA REGIÓN Y CUENTA CON UNA AMPLIA GAMA DE SERVICIOS COMO LA MEDICINA ESTÉTICA DENTAL

■ REDACCIÓN | **L'HORTA NORD**

El verano es la época del año en la que más deseamos lucir radiantes y disfrutar al máximo de nuestras actividades al aire libre. Para lograrlo, la medicina estética se presenta como una opción ideal para realzar nuestra belleza y cuidar de nuestra salud en diversos aspectos. La Clínica Horta Nord es una referencia de en la región y dispone de una amplia gama de tratamientos de medicina estética dental, facial, corporal y capilar que te ayudarán a lucir y sentirte mejor que nunca.

**¿Por qué el verano es el mejor momento para un tratamiento estético?**

El verano es el momento perfecto para cuidarnos y realzar nuestra belleza natural. Con la agenda más relajada, es ideal aprovechar y realizarnos un tratamiento estético que mejorará nuestro aspecto y autoestima. Muchos de estos tratamientos no requieren de un largo período de recuperación, permitiéndonos disfrutar de los resultados rápidamente. Además, el clima cálido y la exposición al sol pueden afectar nuestra piel, por lo que someterse a tratamientos como la higiene facial completa en la Clínica Horta Nord ayuda a limpiar en profundidad, eliminar impurezas y revitalizarla, manteniéndola sana y radiante durante todo el verano.

**Protege tu piel con una higiene facial completa**

Nuestro rostro es una de las zonas del cuerpo que más sufre los agentes externos en verano como el cloro, el sol, el agua salada del mar... Por ello, es importante tener nuestra piel preparada y en condiciones óptimas para soportar estos efectos en la temporada estival. A través de técnicas avanzadas y el uso de productos de alta calidad, la Clínica Horta Nord ofrece una limpieza facial Premium que renueva, limpia en profundidad y oxigena la piel. Con este tratamiento de higiene facial se consigue limpiar, eliminar células muertas e impurezas, hidratar y reparar en profundidad la piel para darle un aspecto sano y luminoso.

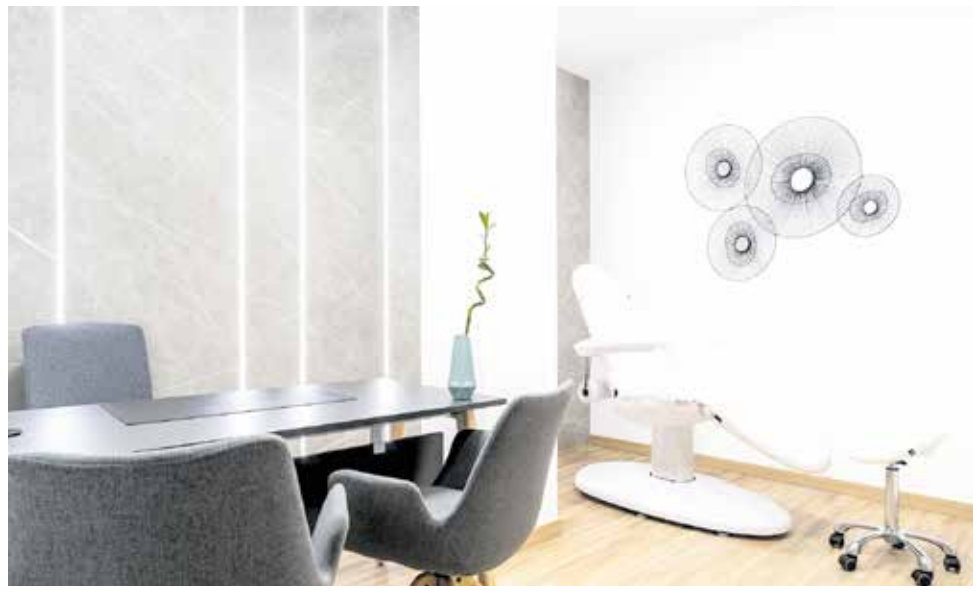

Una de las salas de Clínica Horta Nord. / EPDA

**Remodela tu silueta con la tecnología más avanzada**

Si deseas mejorar tu figura y definir tus contornos corporales, los tratamientos de remodelación corporal son ideales para ti. La Clínica Horta Nord es el único centro en la provincia de Valencia que cuenta con la última tecnología de Accent Prime, que gracias a la combinación de ultrasonidos de última generación y la radiofrecuencia, permite conseguir magníficos resultados para eliminar la grasa localizada, reducir la celulitis y tonificar la piel. Los resultados son visibles desde las primeras sesiones, lo que te permitirá lucir tu mejor versión en traje de baño y sentirte más seguro y cómodo.

**Brilla con luz propia este verano**

Si estás buscando mejorar tu aspecto este verano, te invitamos a visitar la Clínica Horta Nord y descubrir todos los tratamientos de medicina estética que tienen para ofrecerte. Su equipo de profesionales altamente cualificados te asesorará de manera personalizada, adaptando los tratamientos a tus necesidades y objetivos. No pierdas la oportunidad de verte y sentirte espectacular este verano.



# Més de 200 espectadors en la Mostra de Teatre Emergent de Foios

L'OBRA GUANYADORA D'ESCENIA ÉS 'UN LUGAR DE PARTIDA' DE VIVIREI TEATRE, QUE HA ACONSEGUIT CONQUISTAR AL JURAT DE PROFESSIONALS



La cloenda de la Mostra de Teatre Emergent, Escènia. / EPDA

■ REDACCIÓ | **FOIOS**

La Casa dels Artillers de Foios ha sigut l'escenari de la XXI edició d'Escènia. Un canvi d'ubicació que no només ha tingut molt bona acollida per part del públic, sinó que ha permés guanyar en visió i capacitat. Del 5 al 15 de juliol, més de 200 persones han assistit a aquesta mostra de teatre emergent, penjant el cartell de sold out en cadascuna de les representacions teatrals.

De les 92 propostes presentades, quatre van ser seleccionades per a representar-se en aquesta edició d'Escènia. Així, l'obra guanyadora ha sigut 'Un lugar de partida' de Vivirei Teatre, que aconseguia conquistar al jurat format per Marta García, de mediació i gestió de públics del Festival Russafa Escènica; José Vicente Peiró, crític d'arts escèniques de Las Provincias; i Toni Pastor, gestor i productor teatral. Durant la gala de clausura se li feia lliurament del premi econòmic dotat amb 4.000 euros.

**La Casa dels Artillers va ser l'escenari d'aquesta XXI edició a la qual s'han presentat un total de 92 propostes**

La resta de premiats, triats pel públic, han sigut els següents: 'Versión', de Toni Agustí, en segon lloc amb un premi de 3.500 euros; 'Viva', de Begoña Tena, en tercera posició amb un premi de 3.000 ; i 'El Artefacto', de la companyia El Gatopardo en quarta posició amb 2.500 .

L'alcalde de Foios, Sergi Ruiz, ha valorat "l'alta participació de la ciutadania, que ha omplit les 200 butaques disponibles per a cada actuació", així com l'alt nivell de les propostes que "converteixen Escènia en un festival prestigiós i reconegut dins del món de les arts escèniques". Escènia clausurava aquesta XXI edició el 15 de juliol, amb una gala en la qual, a més de fer lliurament dels premis, va comptar amb la participació de Rocío Ladrón de Guevara i Pilu Fontán de Contrahecho Produccions i la música de Doña Manteca.




Funeraria Vicente Picó
50 años a su servicio

**NÁQUERA**
Calle Gil de Atrosillo, Nº4

**MONCADA**
Calle Lluis Vives, Nº36

**RAFELBUNYOL**
Carretera Barcelona, Nº2

Funeraria 24h
**Tfno 610 282 411**

¡¡Trabajamos con todas las aseguradoras!!

¿Mapfre? Llámanos directamente

¿¿Ocaso?? ¡También te atendemos!

Catalana Occidente, ¡¡a tu disposición!!

Almudena, ¡Te escuchamos!

¿Adeslas? No dudes en llamarnos

¿Generali? ¡¡te recibimos!

Santa Lucía, ¡Cuenta con nuestra atención!

¿Helvetia? ¡Contáctanos!

PATERNA

# Paterna aspira a que el 80% de su suelo industrial esté gestionado por EGMs

## EL AYUNTAMIENTO Y LA ASOCIACIÓN DE TÁCTICA INICIAN LA NEGOCIACIÓN DEL CONVENIO

■ REDACCIÓN | **PATERNA**

El Ayuntamiento de Paterna y la Asociación de Empresarios de Táctica (ADET) han iniciado el proceso de negociación del convenio que regulará el nuevo marco de colaboración para la conversión de esta asociación en Entidad de Gestión y Modernización (EGM).

De esta manera, la creación de la EGM Parque Empresarial Táctica se sumaría a las ya constituidas en el municipio como son la EGM Parc Tecnològic Paterna y EGM Asivalco-Fuente del Jarro, y supondría que el 80% de los aproximadamente 6 millones de metros cuadrados de suelo industrial que hay en Paterna estarían gestionados por EGMs.

Dentro de este proceso de constitución, que comenzó el pasado mes de marzo, se celebró recientemente una sesión informativa organizada por la gerencia de ADET que también contó con la participación de José María Martínez, coordinador de Promoción Económica del Ayuntamiento de Paterna, para mostrar el apoyo municipal e informar desde el punto de vista institucional de las ventajas de la creación de la EGM al mismo tiempo que se ofreció asesoramiento ante las dudas planteadas.

A este respecto, el alcalde de Paterna, Juan Antonio Sagredo, ha mostrado su satisfacción por el avance en este proceso de conversión y ha asegurado que "la creación de la EGM Parque Empresarial Táctica ayudará al desarrollo de servicios de valor añadido a esta área empresarial, que con más de 300 empresas, se encuentra en plena expansión y crecimiento empresarial con la llegada de firmas como KIA Networks, Cuadernos Rubio y Saclima Solar Fotovoltaica".

Asimismo, ha añadido que "con la reciente declaración de Fuente del Jarro y Parc Tecnològic como Zonas Industriales Avanzadas, la constitución en EGM del Parque Empresarial Táctica implicaría que el 80% de nuestro espacio productivo, donde desarrollan su actividad más de 1.300 empresas, estuviera considerado como un espacio idóneo de calidad, moderno, inteligente y sostenible para el adecuado desarrollo de la actividad económica". "Todo esto es fruto del compromiso real del Ayuntamiento y del Ejecutivo socialista por la cooperación público-privada para la modernización de nuestras áreas empresariales", ha aseverado el primer edil.

Por su parte, tanto la presidenta de ADET, Diana Aparicio como su gerente Asun Roselló, agradecen la implicación del Ayuntamiento desde el minuto uno y manifiestan la importancia de abordar el proceso de creación de la EGM.



La sesión informativa de ADET y el Ayuntamiento. / EPDA







AJUNTAMENT DE PATERNA

DIVENDRES A LES 22H
PLAÇA DEL POBLE



14 JULIOL
CONCERT DE LUCIA VEINTIMILLA. UNA VETLADA DE TANGO
María Cueva (piano), Claudio Constantini (bandoneó), María Inés Rojas (contrabaix), Lucia Veintimilla (violí)



21 JULIOL
CONCERT BABALÚ SWING BAND-SEPTET DE JAZZ. TRIBUT A FRANK SINATRA
Álvaro Ponce (piano), Javier Albiñana (contrabaix), Javi Bou (bateria), Borja Baixauli (saxofó), Sergio García (trompeta), Pau Moltó (trombó), Juanjo Navarro (veu)



28 JULIOL
CONCERT BABALÚ SWING BAND-SEPTET VOCAL. THE GREAT AMERICAN SWINGBOOK
Roberto Capella (piano), Javier Albiñana (contrabaix), Javier Bou (bateria), Trio vocal 'The Croquettes', Paula Almendros (soprano), Victoria Llovera (mezzo), Elena Almendros (alt), Juanjo Navarro (veu)

BURJASSOT

# Luz verde a la reforma del colegio Fernando de los Ríos de Burjassot por 2,3 millones

LAS ACTUACIONES PREVISTAS DENTRO DEL PLAN EDIFICANT SE CENTRAN EN LA EFICIENCIA ENERGÉTICA, LA REPARACIÓN DE GOTERAS Y TRABAJOS EN EL PATIO, GIMNASIO Y AULAS



El patio del centro educativo. / EPDA

■ REDACCIÓN | **BURJASSOT**

La Conselleria de Educación, Cultura y Deportes ha adjudicado por más de 2,3 millones de euros la reforma del CEIP Fernando de los Ríos en Burjassot y ha comunicado al Ayuntamiento la delegación de la actuación dentro del programa Edificant, al igual que se ha llevado a cabo con el CEIP San Joan de Ribera.

Las actuaciones se centran en la mejora de la eficiencia energética con la renovación de la calefacción, la instalación eléctrica, además de trabajos en el patio, baños, ventanas, persianas, puertas, escaleras, ascensor, gimnasio y aulas. También contempla la reparación goteras, grietas y humedades fachada, pilares y otros elementos incluidos en el proyecto.

El alcalde, Rafa García, señala que "seguimos avanzando en la mejora de nuestros centros escolares, y ahora es el turno del CEIP Fernando de los Ríos. Con esta comunicación vamos a iniciar un proceso de reforma del centro que nos permitirá tener unas mejores instalaciones donde desarrollar una educación pública de calidad. Seguimos dando pasos en firme en la consecución de un centro escolar, moderno, actual y con el confort adecuado para desarrollar la enseñanza".

En este proceso de adjudicación de fondos económicos para 'Edificant' por parte de la conselleria, el último paso es que cada actuación se apruebe en los plenos municipales. En el caso de Burjassot, próximamente se iniciarán los trámites administrativos para que eso ocurra.

ALBORAYA



Los paneles solares. / EPDA

# Alboraya instala paneles solares en los edificios municipales

■ REDACCIÓ | **ALBORAYA**

Diversos edificios municipales del Ayuntamiento de Alboraya están transformando la energía con la que prestan servicio durante estos meses a través de la instalación de paneles fotovoltaicos en su techado. El CEIP Cervantes, la Central de Emergencias de la Policía Local y la Casa de la Cultura José Peris Aragó, son los edificios que ya son eficientes energéticamente y a los que se sumarán el Auditorio Municipal. En las próximas semanas se acometerán estos mismo trabajos en el Consistorio y el pabellón de la Ciutat de l'Esport.

Los paneles fotovoltaicos parten de la concejalía de Urbanismo de Ana Bru, que trabaja desde hace años desde una perspectiva sostenible en todos los proyectos municipales, en la línea de la agenda 2030 y del Pacto de Alcaldes por el Clima, junto a la concejalía de Medio Ambiente y Transición Energética, ahora en manos de Carlos Sánchez.



PATERNA

# Paterna, líder en tasa de actividad de la Comunitat por cuarto año

LA CIUDAD, CON UN PORCENTAJE REGISTRADO DEL 62,3%, SE SITÚA EN EL PRIMER PUESTO AUTONÓMICO Y EL 15 A NIVEL NACIONAL



Una rotonda del polígono. / EPDA

■ REDACCIÓN | **PATERNA**

Paterna lidera por cuarto año consecutivo la tasa de actividad en la Comunitat Valenciana, según los datos de la edición 2023 de los Indicadores Urbanos del Instituto Nacional de Estadística (INE), que sitúan la ciudad en el primer puesto autonómico y el decimoquinto de toda España.

El alcalde y responsable de Promoción Económica y Estrategia Empresarial, Juan Antonio Sagredo, ha subrayado que "con una tasa de actividad del 62,3%, Paterna afianza su posición de liderazgo en cifras de empleo, no solo en la Comunitat, sino en España, superando los niveles prepandemia".

Con 56.395 afiliados a la Seguridad Social, 51.452 en el Régimen General y 4.943 autonómos/as, según los últimos datos de la Seguridad Social registrados en mayo de 2023, la ciudad revalida su posición líder en cuanto a creación de empleo y emprendimiento."El ecosistema innovador que hemos fomentando en Paterna en los últimos años, facilitando la atracción de nuevas empresas y el crecimiento de las ya implantadas, así como el desarrollo de actividades vinculadas a la I+D+i, establece un escenario idóneo que nos ha permitido convertirnos en motor económico e industrial, sumando capital innovador", detalla Sagredo.

Estos datos, respecto a niveles prepandemia, suponen un aumento en la afiliación del 11,41%, un crecimiento de más del 3% de autónomos y un descenso del 3,22 en la cifra de paro y ratifican la superación de la crisis por el Covid-19 y la consolidación de la recuperación económica.

"Continuamos logrando hitos, como la declaración de dos de nuestras zonas empresariales como Áreas Industriales Avanzadas y el inicio de la tramitación para lograr que Paterna sea Municipio Industrial Estratégico, todo ello gracias a nuestra Estrategia Municipal de Desarrollo Económico de Paterna (EMDEP) y de la cooperación público privada", añade el primer edil.

RAFELBUNYOL



Una de les activitats de la biblioteca. / EPDA

# La biblioteca de Rafelbunyol rep el premi María Moliner

■ REDACCIÓ | **RAFELBUNYOL**

La Biblioteca Municipal de Rafelbunyol ha sigut guardonada al concurs d'animació a la lectura María Moliner. Un certamen al qual ha participat per primera vegada amb el projecte 'Fem Biblioteca Fem Comunitat' i que ha assolit un del premis destinat a biblioteques de municipis menors de 50.000 habitants corresponent a l'any 2023.

En aquest premi, que atorga el Ministeri de Cultura mitjançant la subdirecció general de promoció del llibre, la lectura i les lletres espanyoles, el projecte local basat en intentar apropar la biblioteca, les seues col·leccions i els seus serveis a tots els veïns i veïnes, ha obtingut una puntuació que el situa entre els 30 millor valorats de l'Estat.

El guardó està dotat amb la quantitat de 2.772 euros, que s'invertirà íntegrament en ampliar i millorar la col·lecció bibliogràfica.




LA POBLA DE FARNALS

# El Passeig de les dones lluita contra la violència de gènere

■ REDACCIÓ | **LA POBLA**

El Passeig de les Dones és una iniciativa de l'Ajuntament de La Pobla de Farnals mitjançant la seua Regidoria de la Dona i en compliment del Pacte Estatal contra la violència de gènere.

L'activitat desenvolupada entre els dies 23, 24 i 25 de juny als dos nuclis urbans del poble, ha consistit, tal com explica la regidora Mari Carmen Benlloch, "en la instal·lació de punts interactius amb la població i visitants on s'identificava a dones relevants de tots els àmbits públics de la vida quotidiana amb les seues fotos".

La regidora apunta que "una causa de la violència de gènere és la consideració de les dones com a éssers incapaços o incomplets per a fer bé certes coses". "Esta idea de sexe subaltern alimenta sentiments de superioritat. Reconéixer, ficar cara a l'excelència en tota faceta de la vida és una aposta per l'educació com a solució del conflicte real de la violència de gènere i el masclisme". En paral.lel, i també com a mostra de l'esforç per a lluitar contra esta lacra social, les festes de Sant Joan contaren amb la instal·lació d'un Punt Violeta a la plaça Corts Valencianes.




El cartell que anuncia l'activitat. / EPDA

LA POBLA DE FARNALS

# La Pobla reforça la recollida de fem a l'estiu



Els nous contenidors. / EPDA

■ REDACCIÓ | **LA POBLA**

El servei de recollida de fem de la Mancomunitat, que gestionen entre 10 municipis de l'Horta Nord, està en un procés de licitació de contracte de recollida de residus. La situació de prórroga amb l'empresa actual ha causat una deficiència en el nombre de contenidors existents. Este problema ja es va arrossegant desde fa un parell d´anys.

Durant l'estiu el nombre de visitants i l'activitat hostalera dels pobles amb destinació turística com és el cas de La Pobla de Farnals fa insuficient el servei, provocant situacions indesitjables per a la imatge, salubritat i correcta separació dels residus.

Davant esta circumstància l'Ajuntament ha adquirit més contenidors amb recursos propis que s'han situat en els punts amb més generació de residus. "Esta inversió és urgent i no pot esperar els ritmes de l'administració o la situació temporal d'un servei prorrogat d'acord amb a unes condicions superades pel córrer dels anys", explica l'alcalde, Enric Palanca.

A més, el consistori també ha planificat el reforç amb recursos humans de la plantilla municipal per a la neteja i desinfecció dels voltants dels dipòsits. "Només queda dir que és necessari que la Mancomunitat de l'Horta Nord finalitze la licitació de la recollida de fem", afegeix Palanca.

Al mateix temps, el primer edil adverteix que "deuríem de col·laborar no deixant trastos el dia que no toca (cal baixar-los el dilluns a la nit), doblar el cartró i si el contenidor ja està ple caminar uns metres fins al següent contenidor" i afegeix que "entre tots podem tindre un poble més net si agafem consciència de la limitació de recursos. Tractar bé el mobiliari urbà també ajuda prou".

LA POBLA DE FARNALS

# Un total de 285 xiquets participen en el campus esportiu i l'escola d'estiu



Una activitat en la platja. / EPDA

■ REDACCIÓN | **LA POBLA**

Un total 285 Xiquets i xiquetes empadronats i escolaritzats en La Pobla de Farnals practiquen esports diversos com pàdel, futbol o natació al Campus Esportiu i activitats purament lúdiques a l'l'Escola d'l'Estiu. Aquestes dos iniciatives completen l'l'oferta pública de conciliació familiar i laboral.

El servei públic també contempla el transport per a que cap família es quede exclosa per motiu de mobilitat entre els dos nuclis. El preu per matrícula és només de 40 euros pensant en les possiblitats econòmiques de la majoria de famílies.

En 2022 es varen inscriure un total de 140 xiquets i en un any s'han duplicat les inscripcions. "Este èxit duu darrere la necessitat de conciliar la vida familiar i laboral, així com una millor situació laboral de les famílies en respecte als anys anteriors", explica l'alcalde, Enric Palanca.




SOL
MAR
KET
DEL 21
DE JULIO
AL 12
DE AGOSTO
2023
PASEO
MARITIMO
EL PUIG
HORARIO
DE 19:00H
A 00:00H
PERFORMANCE
FOOD TRUCKS
MARKET
STREET ART
ANIMACIÓN
INFANTIL
SOL
MAR
KET