

Refrany popular valencià: "Per Nadal, qui res no estrena res no val".

AÑO X
DICIEMBRE
DE 2023 /
ENERO DE
2024

EL PERIÓDICO De aquí

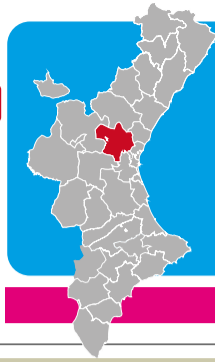

Camp de
Túria

TIRADA: 15.000 EJEMPLARES/MES



ElPeriodicodeAqui.com

Nº 110

LA VOZ DE NUESTROS PUEBLOS, CIUDADES Y COMARCAS

ECONOMÍA. El drama de los jóvenes valencianos y la vivienda: solo un 15% se ha logrado emancipar. ▶ P4-5

SUCESOS. Investigan las causas del incendio en la planta de Psiquiatría del Hospital de Llíria. ▶ P8

BENAGUASIL. El Ayuntamiento de Benaguasil solicita la puesta en marcha del centro de día para 2024. ▶ P18

GENERALITAT VALENCIANA
Conselleria d'Educació,
Cultura i Esport

CAMP DE TÚRIA

El Camp de Túria enciende la Navidad

LA INAUGURACIÓN DE LA DECORACIÓN NAVIDEÑA DA EL PISTOLETAZO DE SALIDA A UNA INTENSA PROGRAMACIÓN EN TODOS LOS MUNICIPIOS DE LA COMARCA



LLIRIA MOTORS
C/na. Valenciana-Ademús, km 23
46188 Benicarló (Valencia)
Tel: 96 276 20 61

TALLER MULTIMARCA
Especialistas en:

Direcció General de Benicarló: Autavia Valencia-Ademús, kilòmetre 23

LLÍRIA

El Ayuntamiento de Llíria aprueba la adjudicación de las obras del nuevo colegio público número 3 ▶ P12

TOMAS GIMENO
SERVICIOS FUNERARIOS

SERVICIOS: ASESORAMIENTO · PARTICULARES
TRASLADOS · INCINERACIONES
COMPAÑÍAS SEGUROS

TANATORIOS

Riba-Roja
C/Sèquia de Mestalla, 2
CREMATORIO

Benaguasil
C/Naquera, 13

96 277 12 27 | 609 630 518
funerariatomasgimeno@gmail.com | www.funerariaenribarroja.es

La Dra. Cristina García te invita a descubrir su nuevo proyecto:
Calma Dental
La honestidad, profesionalidad y confianza nos definen

C/Duc de Liria 17, pta 1 (Lliria)
Teléfonos 963 941 844 / 683 66 59 21
Instagram: @calmadental
www.clinicadentalcalma.com

CALMA DENTAL
DRA. GARCÍA DELANEY



EDAUTO

Ahora también es

SUZUKI

C/ Ciudad de Liria 38, 46980 Paterna.
Tel: 960 700 221 www.suzukiedauto.com

EL PERIÓDICO
De aquí

© Medios Impresos y Digitales de Aquí S.L. no puede ser reproducida, distribuida, comunicada públicamente o utilizada, ni en todo ni en parte, ni registrada en, o transmitida por, un sistema de recuperación de información, en ninguna forma, ni por ningún medio, sea mecánico, fotoquímico, electrónico, magnético, electroóptico, por fotocopia o cualquier otro, ni modificada, alterada o almacenada sin la previa autorización por escrito de la sociedad editora. Queda expresamente prohibida la reproducción de los contenidos de Medios Impresos y Digitales de Aquí S.L. a través de recopilaciones de artículos periodísticos, conforme al Artículo 32.1 de la LEY 23/2006, texto refundido de la Ley de Propiedad Intelectual. Para autorizaciones: redaccion@elperiodicodeaqui.com.



Polígono Alquería de Moret
Carrer Sèquia de Mestalla, 2,
Piso 2,
46210 Picanya (Valencia)

Teléfono: 691 516 509
Publicidad: 691 516 508

redaccion@elperiodicodeaqui.com
www.elperiodicodeaqui.com

CEO:

DANI NAVARRO
ceo@elperiodicodeaqui.com

Delegados:

VALENCIA:
Dani Navarro
valencia@elperiodicodeaqui.com

CASTELLÓ:
Judith Celma
castellon@elperiodicodeaqui.com

ALICANTE:
alicante@elperiodicodeaqui.com

CAMP DE MORVEDRE:
Borja Pedrós
morvedre@elperiodicodeaqui.com

L'HORTA NORD:
Ada Dasí
horta@elperiodicodeaqui.com

L'HORTA SUD:
Ada Dasí
hortasud@elperiodicodeaqui.com

CAMP DE TÚRIA / LA SERRANIA:
Judith Celma
turia@elperiodicodeaqui.com
laserrania@elperiodicodeaqui.com

LA SAFOR:
Jéssica Medina
lasafor@elperiodicodeaqui.com

PALANCIA / MIJARES:
palancia@elperiodicodeaqui.com

**LA PLANA DE UTIEL-REQUENA /
LA HOYA DE BUÑOL-CHIVA /
EL VALLE DE AVORA-COFRENTES**
Laura Florentino
requenautiel@elperiodicodeaqui.com
lahoya@elperiodicodeaqui.com
elvalle@elperiodicodeaqui.com

LA RIBERA ALTA / LA RIBERA BAIXA:
Jéssica Medina
laribera@elperiodicodeaqui.com

Comerciales:
publicidad@elperiodicodeaqui.com

DIANA BALLESTAR
691 516 508
web@elperiodicodeaqui.com

M.ª ANGELES VILLANUEVA
666 411 185
angeles@elperiodicodeaqui.com

DANI RIERA
636 713 236
dani@elperiodicodeaqui.com

OLGA ROGER
66441186
olga@elperiodicodeaqui.com

Coordinación:

Comercial:
DIANA BALLESTAR
Tel. 691 516 508
publicidad@elperiodicodeaqui.com

Eventos:
MIRIAM SÁNCHEZ
Tel. 611 62 41 92
secretaria@elperiodicodeaqui.com

Diseño:
ANA GAUSACH
arte@elperiodicodeaqui.com

Administración:
RUBÉN FERIA
ruben@elperiodicodeaqui.com

Diseño web:
KONOCER SOFTWARE

PRESIDENTE DEL GRUPO:
PERE VALENCIANO

VICEPRESIDENTE DEL GRUPO:
JESÚS MOLINA

EDITA:
Medios Impresos y Digitales de Aquí S.L.
Depósito Legal: V-646-2014



EDITORIAL

Paz y amor por Navidad

La Navidad siempre es sinónimo de paz y amor. No hay otra fecha en el año que provoque que todos nos volvamos más ñoños y nos inunde ese espíritu de color blanco que huele a hogar y familia. Siempre hay excepciones que confirmen la regla y por eso importamos al Grinch de los americanos. Es el que pone la cara fea a las fiestas, al que todo el mundo odia y que se encarga de romper la magia de estas entrañables fechas. Si no lo hubiéramos importado ya, habría que inventarlo porqué, ¿quién no tiene un cuñado pesado o una suegra impertinente a la que aguantar en esas cenas y comidas interminables?

Como todas las cosas, la Navidad tiene su cara A y su cara B. Quizás en este último saco estarían cosas como el consumismo desmedido que envuelve las celebraciones, con regalos superfluos o

innecesarios, sobrantes de comida excesivos, dulces que ya no caben ni en la mesa ni en la barriga, alcohol en demasía para los hígados que no están acostumbrados a beber, y un sinfín de exageraciones que en otro momento del año tacharíamos con otros calificativos. La cara A es mucho más amable, más familiar. Padres, hijos, hermanos, tíos, primos... que se reencuentran por Navidad y esas largas mesas a rebosar que invitan a compartir momentos que, tal vez, no vuelvan a repetirse. Incluso las sillas vacías ayudan a recordar a aquellos que las ocuparon, con anécdotas capaces de arrancarte una sonrisa. En enero llegan los lloros, apretarse el cinturón, comer de restos, devolver regalos y también los deseos para año nuevo, con expectativas que nunca se cumplen o, al menos, no suelen hacerlo. Dicen que tras la tempestad llega la

calma, y no es para menos. Dejamos atrás la vorágine de las fiestas para tocar suelo y darnos cuenta de que la guerra y el odio siguen reinando a nuestro alrededor. La gente sigue matándose por el territorio y un poco más de poder, y la crispación política reina en las calles. Una bofetada de realidad que te da de lleno, después de un bufet libre de emociones muy blancas.

Aunque tampoco hay que ser catastrofista. No está mal marcarse objetivos, a pesar de que sepas que son un tanto inalcanzables. Ir al gimnasio, comer bien, dejar de fumar, incluso lo de ser más amable con nuestros semejantes. A título individual son un aliciente más para obligarte a seguir las reglas intangibles de una sociedad que, de por sí, se salta las normas más básicas de la convivencia. Así que hagamos que la Navidad se alargue un poco más allá de diciembre y enero.

VICENTE GARCÍA NEBOT

STUPENDO... TODA LA VIDA SIENDO EL MEJOR AMIGO DEL HOMBRE Y EN CUANTO LA INTELIGENCIA ARTIFICIAL SE PONGA EN SERIO NOS VA A TOCAR SER LOS MEJORES AMIGOS DEL SMARTPHONE



TRIBUNA LIBRE

Reme Mazzolari Tortajada

VICEPRESIDENTA DE LA DIPUTACIÓN DE VALENCIA Y PORTAVOZ DEL PP EN EL AYUNTAMIENTO DE LLÍRIA

El PSOE y Compromís-MOVE olvidan la Navidad

Con la llegada del mes de diciembre damos la bienvenida a la época más mágica del año. Las luces en las calles invitan a pasear, los belenes y adornos navideños están presentes en nuestras casas, los comercios trabajan a marchas forzadas para ofrecer el mejor servicio y los niños esperan impacientes la noche de Reyes. Gracias al actual Gobierno de izquierdas, Lliria no brilla como debería hacerlo, porque los responsables de gestionar el Ayuntamiento de Lliria han olvidado la Navidad.

El Gobierno del PSOE y Compromís-MOVE es incapaz de entusiasmar y mucho menos evitar que muchos de nuestros vecinos tengan que irse a otras ciudades vecinas si quieren disfrutar de un ambiente agradable, lleno de luz y con una programación atractiva. Un año más, Lliria sigue siendo una ciudad con poca iluminación y con una oferta de activida-

des poca imaginativa que perjudica negativamente al comercio local.

Los vecinos de Lliria vamos a terminar el año igual como lo empezamos: peores servicios y más impuestos. A la subida de la inflación y el incremento de los carburantes que sufrimos por la ineficaz gestión del Gobierno de Pedro Sánchez, le sumamos la subida de las tasas municipales por la pésima gestión del alcalde Joanma Miguel y Paco Gorrea, el futuro alcalde en la segunda parte de esta triste legislatura. Con la modificación impulsada por el PSOE y Compromís-MOVE la tasa de la basura y de la recogida de la poda nos costará a partir de ahora un 74% más cara. Un servicio que tampoco mejora a pesar de la aprobación de este incremento desorbitado.

Al incremento de impuestos se une la constante pérdida de subvenciones. El Gobierno del PSOE y

Compromís-MOVE han perdido 300.000 euros para la reforma del Mercado Municipal por falta de proyecto, 153.000 euros en el skatepark en El Canó por no terminar la obra a tiempo, al igual que los 22.182 euros en la rehabilitación del refugio del CEIP San Vicente y 159.642,23 euros en distintos programas sociales. Es un suma y sigue que hace que Lliria esté en el furgón de cola respecto a otros municipios vecinos. Y en materia de seguridad, un año más olvidan en los presupuestos dotar a Lliria de más agentes de Policía Local, así como de las comisarías de barrio.

A pesar de un Gobierno, el de izquierdas, sin ilusión y sin ganas de mejorar nuestra ciudad, Lliria es una gran ciudad, orgullosa de sus tradiciones y su historia, que vivirá la Navidad desde la familia y la esperanza en un futuro mejor, lleno de oportunidades para todos.



BIEN



► El Ayuntamiento de Lliria aprueba la adjudicación de las obras del nuevo colegio público núm. 3 por casi 9 millones de euros. P12



MAL



► El drama de los jóvenes valencianos y la vivienda: solo un 15% se ha logrado emancipar. P4-5

REDES SOCIALES



Seguidores del grupo

► TOTAL 86.000

@elperiodicodeaqui

► 11.100

► 17.500



TRIBUNA LIBRE

Héctor Troyano Navarro

ALCALDE DE VILAMARXANT

Nuevos propósitos, mejores servicios y más bienestar

Estamos a pocos días de emprender un año nuevo y a las ganas de comenzar este nuevo capítulo, se une también la ilusión de todos los propósitos que van a guiar este 2024. El inicio de año nos brinda la oportunidad de reflexionar sobre el pasado y anticipar un futuro lleno de posibilidades emocionantes. En este espíritu de renovación reside la cuestión principal que representa, nada más y nada menos, la voluntad de mejorar constantemente el bienestar de nuestra gente y de nuestro pueblo.

La apuesta con la que queremos inaugurar el año desde el ayuntamiento de Vi-

lamarxant es clara y está enfocada al ámbito de los servicios. Es nuestro objetivo, como lo ha sido siempre, trabajar para que los diferentes servicios que ofrecemos al vecindario estén en constante evolución y mejora. Este año que acaba de terminar hemos impulsado con éxito diversos cambios en la limpieza viaria de nuestras calles, plazas y avenidas, así como un sistema de recogida de residuos más eficiente y sostenible, que nos permita disfrutar de un pueblo más limpio, ordenado y accesible, pudiendo así exprimir todo su potencial. En el 2024, será el momento de me-

jorar la jardinería del municipio, así como su sistema de alumbrado.

Las mejoras en calidad de vida, el enfoque en la sostenibilidad, la comodidad y la transparencia son solo algunos de los aspectos que van a definir este viaje centrado en la mejora de los servicios para Vilamarxant. Tenemos por delante un año que promete ser emocionante, un periodo en el que queremos que nuestro pueblo siga creciendo, dando pasos adelante, creando oportunidades, aumentando el bienestar de las personas y apostando por mejorar todo lo necesario para que alcancemos el horizonte que perseguimos



TRIBUNA LLIURE

Amparo Navarro Bargues

PRESIDENTA DE LA MANCOMUNITAT CAMP DE TÚRIA I ALCALDESSA DE BENISSANÓ

Una oportunitat

Funes setmanes em posava al capdavant d'una nova aventura en el servei públic: la presidència de la Mancomunitat Camp de Túria i una pregunta recurrent d'alguns veïns ha sigut la que més m'ha sobtat: Què és una Mancomunitat? Com pot ser que després de quaranta anys de funcionament i de serveis compartits no hem sigut capaços de fer nostra una entitat que aglutina les inquietuds dels 17 pobles de la comarca? Perquè això és una Mancomunitat, una oportunitat dels municipis per a créixer junts i aconseguir més i millors serveis, una associació voluntària dels pobles de la comarca que pensen que junts poden anar més lluny.

Cal fer pedagogia i explicar quins són els beneficis que ens arriben des de la Mancomunitat i quins són els serveis i millores que ens calen com a comarca i no oblidar que fer i ser comarca va d'això, d'anar junts amb uns objectius comuns.

La Mancomunitat Camp de Túria és referent en serveis socials i atenció a la salut mental, Camp de Túria és emprenedoria, comerç local i promoció econòmica, és orientació laboral; Camp de Túria és territori innovador; Camp de Túria desperta sensacions en turisme, joventut i esport, Camp de Túria és una oportunitat que no cal deixar escapar.

Ara, en esta nova etapa cal marcar les prioritats que beneficiaran als veïns de la comar-

ca i ho hem de fer deixant de banda les consignes i els càlculs merament polítics, hem d'arremangar-nos i apretar les dents per fer de la nostra comarca i els nostres pobles uns referents de polítics comuns, efectives i sostenibles. Hem de fer del diàleg i l'entesa la nostra bandera perquè per a vertebrar el nostre territori i aconseguir un transport comarcal que iguale als nostres veïns caldrà anar junts i amb força, perquè per a fer possible un refugi per al benestar animal caldrà anar de la mà, per a decidir les nostres prioritats caldrà ser comarca.

Ens acostem a Nadal i hem d'escriure la carta als reis, pot ser que un dels meus desitjos siga fer de la Mancomunitat una oportunitat.

TRIBUNA LIBRE

Chunda chunda

Todos los años pasa, y todos los años nos sorprende en mayor o menor medida. La Real Academia de la Lengua tiene a bien introducir en su diccionario algunas palabras que, supuestamente, se han ganado el puesto por el uso e incluso por el abuso de ellas. Palabras, claro está, que antes no se incluían porque no eran admitidas como correctas. Cuestión distinta es esa otra estadística de "la palabra del año", de la que ya hablaré en otro momento.

La cosa es que este año, entre otras, la RAE ha dado carta blanca a la palabra -si es que puede llamarse así- "chundachunda". Así, todo junto, y todo feo, a mi modesto entender. Además de esta, ha concedido el placet a otras como "no binario" -¿no son dos palabras?, "sinhogarismo", "machirulo", "perreo" "alien", "regañá" y "oscarizar". Confieso que algunas de ellas creía que ya estaban hace tiempo, y otras me sorprenden, por no decir otra cosa. Auque lo de dar carta de naturaleza lingüística a algunos vocablos muy utilizados y expresivos siempre está bien. La lengua no puede ser estática, sino dinámica, o estaríamos todavía llamándonos unos a otros "vuesas mercedes". Y además, la RAE no serviría para nada.

Pero de ahí al "chundachunda" hay un mundo, para mí, al menos. Supongo que para los señores -y señoras, pero muchas menos- de la Academia de la Lengua esta expresión será lo suficientemente importante para hacerle un hueco en el diccionario, pero a mí me parece lo mismo que "tachintachin", "pimpanpimpan", "chacachaca" o cualquier otra a onomatopeya pseudo musical. Igual es que yo soy rara y hay un universo paralelo donde todo el mundo anda chundachundeando sin que yo lo sepa.

En cualquier caso, imagino que no es fácil decidir a qué expresiones se abre la puerta y cuales quedan durmiendo a la luna de Valencia. Con el correr del tiempo, nos damos cuenta que algunas que en su día se admitieron nunca tendrán respaldo popular, como ese "güisiki" que tanto cuesta de escribir, o como un "bluyín" que nadie usa teniendo a mano nuestra expresión "pantalón vaquero", mucho más común. Y todavía nos sorprendemos con otras que sí están admitidas, aunque nos sigan sonando fatal, como "almóndiga" o "descambiar". Aunque lo mejor a este respecto, son las leyendas urbanas: "cocreta" nunca se ha admitido, que yo sepa, pero siempre aparece alguien que está seguro de lo contrario, porque alguien que conoce lo ha visto. La niña de la curva versión RAE, más o menos.

Yo insisto en que lo de "chundachunda" no me convence. Pero igual soy yo la equivocada. El tiempo lo dirá.



Susana Gisbert

FISCAL Y ESCRITORA



VIVIENDA

El drama de los jóvenes valencianos y la vivienda: solo un 15% se ha logrado emancipar

Las personas de entre 16 y 29 años tienen que destinar un 70% de su salario para pagar el alquiler o reunir tres veces su renta anual para juntar la entrada para una compra

■ DANIEL NAVARRO | VALENCIA

La difícil relación entre los jóvenes valencianos y la vivienda continúa, así lo revela el informe de emancipación elaborado por el Consell Valencià de la Joventut que corrobora que solo un 15% de las personas de entre 16 y 29 años habían conseguido independizarse de casa de sus padres a finales de 2022.

Pese a los malos datos, la cifra supone un aumento del ratio de emancipación juvenil en la Comunitat Valenciana con respecto al primer semestre de ese año, al pasar de un 13,4% a un 15% de población juvenil valenciana emancipada.

No obstante, a pesar del incremento, el dato continúa estando por debajo de la media estatal que se sitúa en el 15,9% y que ubica los datos de emancipación valenciana entre los territorios en cola en España.

En concreto tan solo Andalucía y Extremadura (14,1%),

Castilla la Mancha (13,3%), Aragón (13,8%), Asturias (14%) y Cantabria (14,4%), tendrían ratios por debajo de la media de la Comunitat Valenciana.

PRECIOS ALTOS

El incremento y la recuperación de la autonomía residencial de la población joven de la Comunitat Valenciana se ve apoyada por cuestiones como la fuerte creación de ocupación, especialmente en la administración pública, así como la reducción de manera sustantiva del subempleo, la sobrecualificación y la temporalidad.

Aun así, el principal enemigo de los jóvenes a la hora de acceder a una vivienda son los precios completamente disparados tanto de los alquileres como de la vivienda en venta.

Y es que, el aumento del precio de vivienda en alquiler en el territorio valenciano se disparó un 15,4% inte-

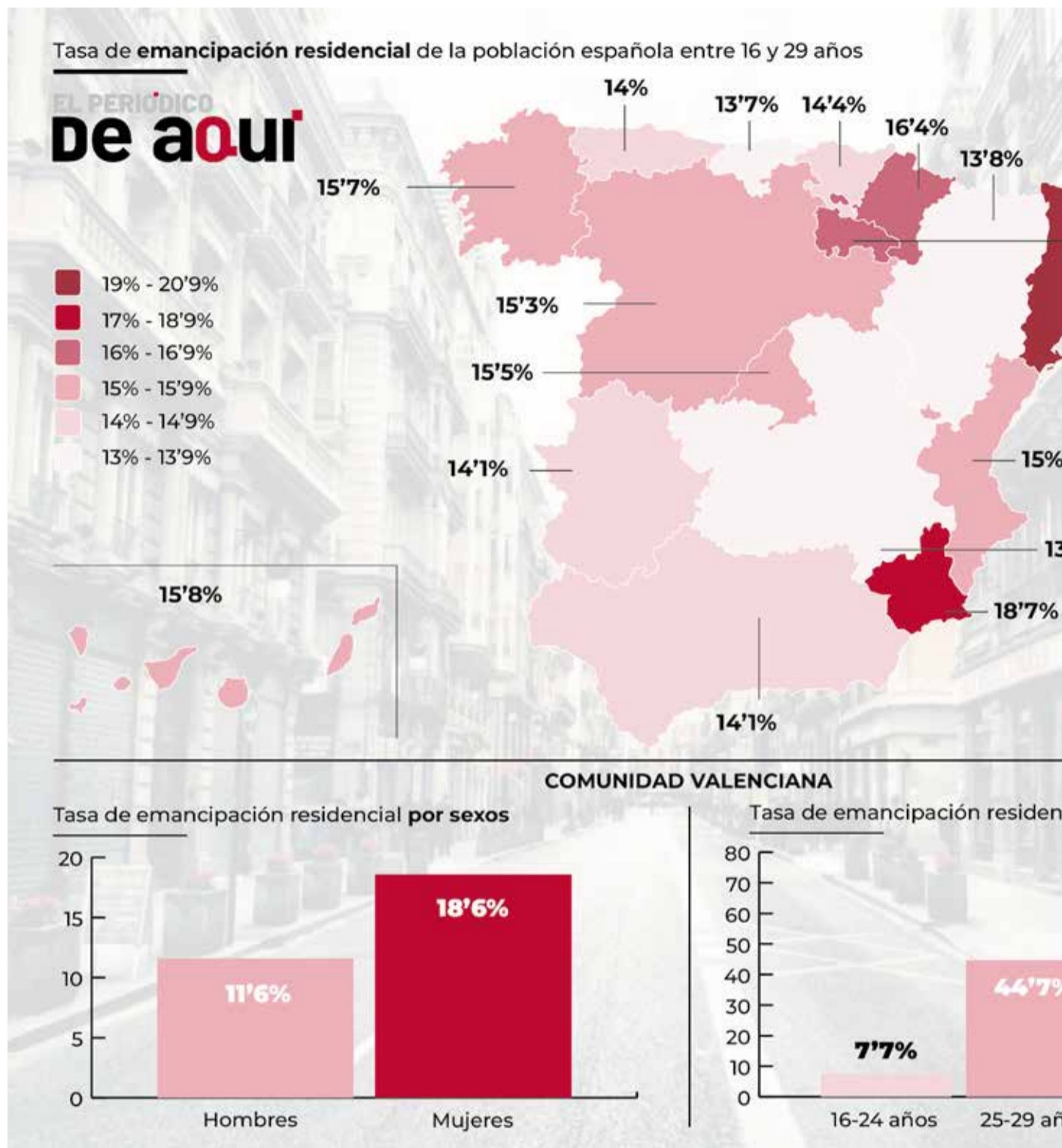

Mapa de la tasa de emancipación de la población joven española y gráficos con los datos de la Comunitat Valenciana. / ANA

ranual, alejando los precios de los datos asequibles que el territorio tenía hace unos diez años.

MÁS ALQUILER QUE COMPRA

Esta realidad provoca que los jóvenes valencianos tengan que destinar un 70,4% de su salario si quieren emanci-

parse a solas, lo que fuerza al que puede hacerlo a optar por opciones más asequibles como compartir vivienda.

Más difícil es incluso para este grupo población acceder a una vivienda en régimen de compra.

La opción de emanciparse mediante la compra de una

vivienda por hipoteca implicaría que una persona joven valenciana tendría que ahorrar 3,1 sueldos anuales completos para pagar la entrada, lo que fuerza a que esta opción solo esté abierta para aquellos que cuentan con ayudas de sus padres o parejas.

Es por ello que la gran mayoría de jóvenes emancipados se ven forzados a hacerlo a través del alquiler.

Casi una de cada dos personas jóvenes valencianas independizadas se encontraban en régimen de alquiler (47,3%). Además, el 38,2% lo hacían compartiendo piso;

SOSTENIBILIDAD

El precio de la vivienda se dispara otro 16%

La Comunitat fue la autonomía donde más creció el precio de la vivienda y la octava más cara del país con más de 2.100 €/m²

■ REDACCIÓN | VALENCIA

Según el informe mensual de precios de venta de pisos.com, la vivienda de segunda mano en la Comunidad Valenciana en noviembre de 2023 tuvo un precio medio de 1.690 euros por metro cuadrado. Esta cifra registró un ascenso del 0,91% frente a octu-

bre. Interanualmente, se produjo un incremento del 15,95%, se trata el mayor incremento de toda España.

La Comunitat Valenciana fue la octava autonomía más cara del país, por detrás de Baleares (4.159 €/m²), entre otras. En cuanto a la vivienda de segun-

da mano en España, en noviembre de 2023 registró un precio medio de 2.149 euros por metro cuadrado, arrojando un ascenso mensual del 1,37%. De un año a otro, la cifra registrada marcó una subida del 9,34%.

Mensualmente, todas las provincias valencianas subieron. Va-

lencia (1,13%) arrojó el décimo ascenso más pronunciado del país. Respecto al año pasado, crecieron todas de nuevo, marcando Valencia (17,43%) el ascenso más relevante de España. En cuestión de precios, Alicante (1.890 €/m²) fue undécima provincia española más cara, mientras que Castellón (1.144 €/m²) fue la más barata de la región.

Respecto a las capitales valencianas, todas subieron men-

sualmente. Alicante (1,79%) fue la décima que menos creció de España. De un año a otro, todas las capitales de la autonomía se encarecieron. Valencia (18,76%) fue la segunda que más creció del país. Con 1.356 euros por metro cuadrado en noviembre de 2023, Castellón de la Plana fue la octava capital de provincia más asequible de España. Valencia (2.519 €/m²) fue la undécima más cara del país.



El 47,3% de los jóvenes independizados lo hacen a través del alquiler y de ellos el 38,2% lo hacen compartiendo piso

sueldo de una persona joven, era 10 puntos superior al de Castelló (23,9%) revelando la heterogeneidad de la región. Por su lado, en Alicante compartir piso suponía dedicar el 31,3% del sueldo de una persona joven.

En cuanto a la vivienda en propiedad, el 21,8% de las personas jóvenes emancipadas del territorio valenciano tenía una con hipoteca vigente (frente al 16% de media en España), por lo cual la subida de tipo de interés pudo afectar más a la juventud valenciana, costándole un 5,9% más que un año antes.

PRECARIEDAD LABORAL

La delicada situación económica que atraviesa este sector de la población es la causa principal de la dificultad a la hora de independizarse.

El 2022 cerró con un fuerte incremento de la población activa joven, un 12,3% más que en 2021. Esta subida se debió, principalmente, al aumento de la ocupación joven, que subió un 14,6% durante el año, mientras que se registraba un aumento del 6,0% en el total de jóvenes en paro.

No obstante, profundizando en los datos de ocupación juvenil, hay que destacar que, todavía uno de cada dos trabajadores jóvenes tenían una jornada a tiempo completo, lo que supone que el 33,1% de las ocupaciones eran parciales.

Además, el 43,4% de las personas jóvenes con un contrato a tiempo parcial en la Comunidad lo tenía de ma-

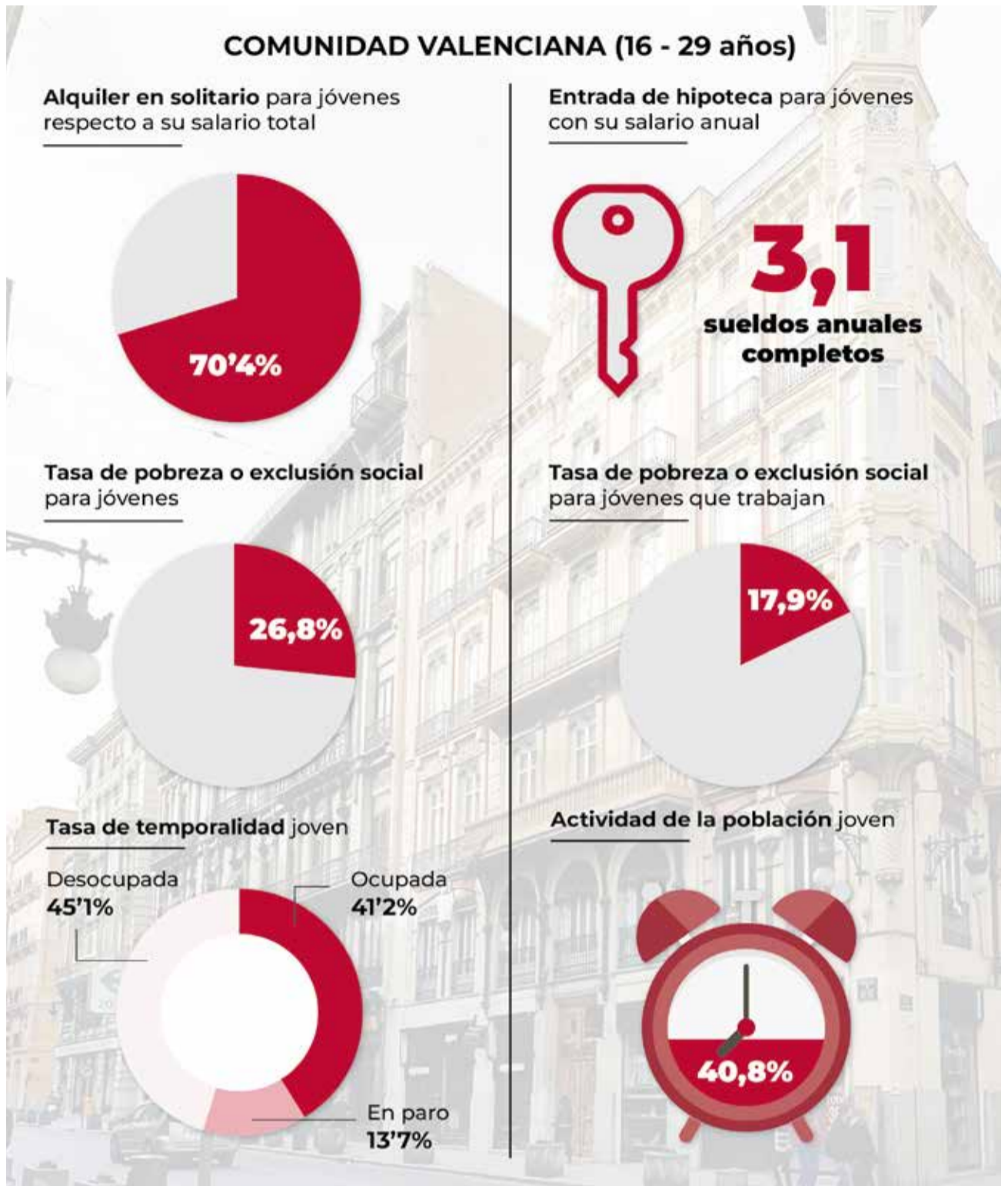

Infografía sobre la situación económica de la población joven en la Comunitat Valenciana. / ANA GAUSACH

cifra que se disparaba entre la franja de edad más joven (16 a 24 años), situándose en un 61,3%.

Si comparamos la situación del coste de compartir piso entre las tres provincias de la Comunidad Valenciana, en Valencia suponía el 34,5% del

nera involuntaria, es decir, querían tener un contrato a tiempo completo, pero no se les ofrece la posibilidad de un contrato a ocho horas que ocupe toda la jornada laboral.

A finales de 2022, el 16,7% de las personas jóvenes que

trabajaban en la Comunidad se encontraban subocupadas. Así mismo, la sobrecualificación era del 47,9% de las personas jóvenes con estudios superiores acabados.

Sobre los tipos de contrato, destaca también la vulnerabi-

lidad en esta franja de edad, pues la tasa de temporalidad en se situó para estos en el 40,8% (estando en 2021 en el 60%) después de una reducción del 26,1% en el número de personas jóvenes con un contrato temporal.

Los efectos de la reforma laboral también se vieron en la contratación registrada. Así, en el cuarto trimestre de 2022, en la Comunidad se firmaron 523,3% más de contratos indefinidos que el año anterior.

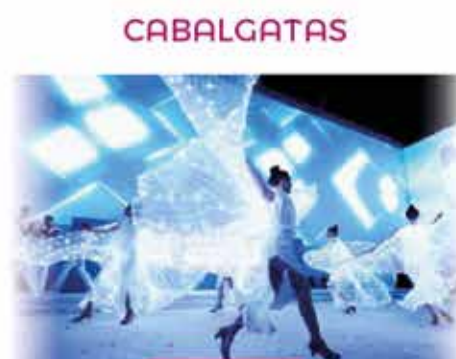



REPORTAJE



La Navidad llena de magia y tradición la provincia

La plaza Mayor de Llíria decorada con las luces y el árbol de Navidad. / EPDA

RECORREMOS LAS MÚLTIPLES PROPUESTAS DE LAS CAPITALES DE LAS COMARCAS: DESDE MERCADOS Y BELENES HASTA CONCIERTOS Y OCIO

REPORTAJE ELABORADO POR:
BORJA PEDRÓS, LAURA FLORENTINO,
DANIEL NAVARRO, JUDITH CELMA, ADA
DASÍ, JÉSSICA MEDINA

Las capitales de las comarcas de la Comunitat Valenciana se visten de luces, colores y alegría para celebrar la temporada más mágica del año. Desde la histórica Sagunt hasta la Valencia a rebosar, cada rincón ofrece una variada propuesta durante las festividades navideñas. Este reportaje invita a sumergirse en el encanto de los diferentes municipios, donde la magia se despliega en mercados festivos, belenes monumentales, conciertos envolventes y actividades para todas las edades. Hacemos un viaje por la oferta de Sagunt, Llíria, Valencia, Torrent, Segorbe, Requena, Paterna o Gandía, descubriendo cómo cada ciudad teje su propia narrativa festiva, resaltando tradiciones arraigadas y abrazando la creatividad en un festín visual y cultural.

UN GRAN PLAN DE OCIO EN LLÍRIA

La capital del Camp de Túria, Llíria, propone un gran plan de ocio para estas fiestas navideñas, bajo el lema 'El millor Na-

dal està a casa', con una agenda festiva llena de actos tradicionales, entre los que destacan el 'Festival de Cors Cantem al Nadal' o la Expo Jove, organizada por la Federació del Comerç de Llíria con la colaboración municipal.

Además, este año se ha apostado por reforzar la presencia de actos en los espacios públicos exteriores, para invitar a la ciudadanía a pasear por las calles de la ciudad y descubrir su tejido comercial. Así, la plaza Mayor acogerá los espectáculos 'El rock'n roll també és cosa de xiquets... i de pares' y 'Swing for Christmas', entre otras muchas actividades infantiles y juveniles.

Las fiestas navideñas representan también un magnífico momento para asistir a los conciertos que ofrecen las diferentes entidades musicales de Llíria, Ciudad Creativa de la UNESCO, como la Unió Musical, la Banda Primitiva, la Agrupación Musical Edetana 'Vicente Giménez', la Orquesta de Plectro 'El Micalet', la Banda UDP o el Grup de Danses 'El Tossal'.

NAVIDAD MASIVA EN VALENCIA

La ciudad de Valencia vive una Navidad sin parangón.



La capital del Camp de Túria propone un gran plan de ocio y música para disfrutar de 'El millor Nadal en casa'



Valencia vive stos días una marea de gente que se está dejando ver en las calles de la ciudad para disfrutar de una decoración elaborada con dos millones de bombillas led repartidas en 19 árboles

Fruto de ello es la marea de gente que se está dejando ver estos días en las calles de la ciudad para disfrutar de una decoración elaborada con dos millones de bombillas led repartidas en 19 árboles situados en todos los barrios de la ciudad. El epicentro de la fiesta se encuentra en la Plaza del Ayuntamiento, donde el monumental árbol, se completa con la ornamentación de la fachada consistorial, la pista de hielo, el carrusel infantil y un nacimiento monumental junto a diferentes composiciones lumínicas que también decoran otros puntos de este espacio.

No obstante, la fiesta tendrá otras ineludibles citas de interés, como Expojove y La Central. Los dos eventos tienen programadas más de 200 horas de actividades durante 10 días, a lo largo de los 55.000 m2 de instalaciones repartidas en Feria Valencia y el Parque Central. La oferta de ocio del proyecto municipal de 'Navidad Mediterránea' cuenta de esta manera con más de 400 propuestas con un común denominador: poner el foco en volver a disfrutar de los valores más tra-

dicionales propios de estas fechas.

BELÉN CON HISTORIA EN TORRENT

Torrent vive la Navidad con un aliciente más. Este año el Ayuntamiento ha recuperado el belén monumental de Vicente Pallardó, que en 1976 sufrió un acto vandálico que impidió que volviera a montarse. El nacimiento ya luce en la plaza Moralets para el disfrute de la población, rehabilitado por el Gremio de Artistas Falleros. Además, el juego de luces de la fachada de la casa consistorial, que cada año montan los alumnos del ciclo de Imagen y Sonido del IES La Marxadella, se puede contemplar todos los días desde por la tarde hasta la media noche en intervalos de media hora, acompañado por música navideña desde las 18 a las 21 horas y sin sonido desde las 21 a las 12 de la noche.

Los espectáculos y talleres infantiles llenan durante todo el mes las plazas más significativas, que se acompañan de la programación navideña del Auditori de Torrent; las actividades para personas mayores que ofrecerán los centros municipales y el

tributo a Luís Miguel que copará la plaza Mayor el 29 de diciembre. La tradicional San Silvestre celebra una nueva edición el 28 de diciembre y el escape room 'Rescate en Hogwarts' que organiza el Centro de Información Juvenil el 2 de enero, completan el programa.

PAPÁ NOEL EN PATERNA

Los paternereros y paternereras de todos los barrios de la ciudad disfrutaron cada Navidad del acto de encendido de luces sin tener que desplazarse a otra zona. Todas las tardes del 11 al 15 de diciembre se inaugura la iluminación que da vida a estas fiestas tan entrañables. Además, se cuenta con la presencia de Papá Noel hasta las 20 horas para recoger las cartas de los más pequeños y una velada llena de animación infantil.

La Fallera Mayor Infantil de Paterna, Vera Niñerola fue la encargada de pulsar el botón "mágico" el pasado 4 de diciembre, en el que cientos de familias se congregaron en la plaza Enginyer Castells para vivir la cuenta atrás del espíritu navideño, amenizada por personajes conocidos por los más pe-



Belén de Torrent. / EPDA



Árbol de la Plaza del Ayuntamiento de Valencia. / EPDA



Iluminación navideña en Segorbe. / EPDA

queños y la actuación musical de Andrea Gómez y Lucía Casani.

DOS MERCADOS EN SAGUNT

En diciembre, Sagunt se llena de magia con sus festividades navideñas. El esperado Mercado de Navidad transformará el Triángulo Umbral de Port de Sagunt del 22 al 25 de diciembre, llenando la ciudad de magia, luces y colores. Los visitantes podrán disfrutar de una variada exposición de productos artesanales típicos de la temporada, con la participación de comercios locales.

Posteriormente, la celebración continúa con el Mercado de Reyes en la Plaza Cronista Chabret, del 4 al 7 de enero de 2024. Este

mercado no solo se destaca por su oferta comercial, sino también por su atmósfera festiva. La animación itinerante, actuaciones musicales y la irresistible degustación de chocolate, programadas del 11 al 30 de diciembre en las zonas comerciales, añadirán un toque especial a las celebraciones. Además, destacan las fiestas de fin de año con orquestas de primer nivel, normalmente una en Sagunt y la otra en el Port.

EL LIBRO DE NAVIDAD DE REQUENA

El pasado 28 de noviembre, Requena presentó el libro de Navidad de la ciudad. Con ello y tras el encendido de luces, la capital de la comarca dio inicio a sus fiestas. Dentro de la

programación que ofrece hay más de 200 actividades para disfrutar en familia en estas fechas tan señaladas. Algunas de ellas son la visita de Papá Noel y sus emisarios a las aldeas, el mercado navideño en el barrio de la Villa, los tardeos del 29 y 30 de diciembre, las primeras campanadas de la historia en el ayuntamiento, así como conciertos, juegos para los más pequeños y la cabalgata con una lluvia de más de 3.000 regalos desde los balcones del consistorio. Además, también se llevará a cabo varias campañas de recogida de alimentos a beneficio de Cáritas, varios mercadillos, exhibiciones, torneos y talleres. Una gran programación que se prolonga hasta el 2 de enero

y puede verse al detalle en los portales web del ayuntamiento.

CINE, Y MUSICALES EN ALZIRA

Alzira contará este año con una gran variedad de eventos culturales para disfrutarlos en familia, como cine navideño los días 22, 29 y 4 de enero, teatro infantil, musicales y títeres los días 23, 27 y 29 de diciembre, en la casa de la Cultura y en la Biblioteca. También se podrá visitar por segundo año consecutivo la ya tradicional Ruta de los belenes por todo el municipio, que este año cuenta con 10 paradas que no te puedes perder.

Y como no puede faltar, el tradicional mercado navideño de Alzira, que se celebrará del 22 de diciembre al 7 de

enero de 2024 en la Plaza Mayor de la ciudad, organizado por 'La Fragua de Vulcano', el mercado formará parte del Alzira Xmas Experience.

TRADICIÓN EN GANDIA

La capital de la comarca de La Safor, y un gran destino turístico. Y con gran programa de actividades navideñas. La plaza del Prado, acogerá la Feria de Arte, con estantes de colectivos de diferentes disciplinas artísticas.

La plaza de la Escola Pia volverá a acoger la 'Plaza del Nadal', que podrá visitarse desde el 22 al 5 de enero. Los niños y niñas de la localidad podrán disfrutar del poblado de Papá Noel, el buzón de los Reyes Magos y sus pajes, además de diferentes talleres temáticos.

La tradición y la música, vendrán este año de la mano de la Colegiata, que será de nuevo escenario del famoso Cant de la Sibil·la y del Concierto de Navidad de la Orquesta Sinfónica 'Victoria Fernández'. Como últimos platos fuertes, están las dos esperadas cabalgatas, en las que se recibirá a Papá Noel y los Reyes Magos el 24 de diciembre y 5 de enero, respectivamente, y la celebración de Nochevieja. El último día del año contará con unas campanadas infantiles, así como con un tardeo con actuaciones musicales en la plaza Mayor y una fiesta nocturna en el Prado, desde donde se podrá disfrutar de las campanadas en directo, de un espectáculo pirotécnico y de una noche llena de música a cargo de la Orquesta Titánic.



La plaza Mayor de Sagunt en Nochevieja. / EPDA



Iluminación de Requena. / EPDA



Vista del día del encendido de Sueca. / EPDA

TODO JUGUETE
 La lista de Navidad más esperada.
www.todojuguete.es

LA POBLA DE VALLBONA

El alcalde de la Pobla de Vallbona solicita a Sanidad un nuevo centro de salud

ABEL MARTÍ: "TRABAJAMOS PARA QUE LA SEGUNDA INFRAESTRUCTURA SANITARIA DE LA POBLA DE VALLBONA SEA UNA REALIDAD LO ANTES POSIBLE"

■ REDACCIÓN | LA POBLA

El alcalde de la Pobla de Vallbona, Abel Martí, y el concejal de Sanidad, Jaime Ruix, han mantenido una reunión de trabajo con el conseller de Sanidad, Marciano Gómez. Durante el encuentro se ha trasladado al mandatario autonómico las necesidades sanitarias del municipio después del gran crecimiento demográfico de los últimos años, entre los que destaca la construcción de un nuevo centro de salud.

"Regresamos satisfechos por los pasos que hemos dado en esta primera toma de contacto", ha afirmado Abel Martí, quien considera que el conseller "ha demostrado gran empatía y seriedad respecto a la situación que vivimos desde hace años en la Pobla. Nos ha informado que va a venir lo antes posible para conocer de primera mano la situación de nuestro servicio sanitario y, a partir de



De izquierda a derecha, Jaime Ruix, Marciano Gómez y Abel Martí. / EPDA

ahí, estudiar la posibilidad de ampliar nuestra infraestructura sanitaria".

La construcción de un segundo centro de salud en el municipio es la vía a través de la cual se podría dar salida a la masificación que se vi-

ve en la actualidad. Algo que, según el primer edil de la Pobla de Vallbona, "trabajamos para que sea una realidad, y ante lo que el conseller ha mostrado gran interés, motivo por el cual se producirá pronto esa visita al actual

centro de salud, para que pueda tener toda la información de primera mano y, de ese modo, avanzar para cumplir los requisitos para que nuestro municipio tenga una infraestructura vital para su futuro".



El Consistorio denuncia la "falta de espacio en el actual centro sanitario, que dificulta el trabajo de los profesionales"

El conseller de Sanidad ha podido conocer, e incluso ver a través de fotografías recientes, que la falta de espacio en el centro sanitario dificulta el trabajo de los profesionales. "Queríamos trasladar que lo que reclamamos es una necesidad objetiva, por eso ayer mismo estuvimos con los responsables del centro de salud para que nos mostraran como están trabajando a día

de hoy y mostrarle con imágenes la realidad del centro al conseller", ha señalado Jaime Ruix. El edil de Sanidad se ha mostrado satisfecho con la respuesta del conseller, quien "ha reaccionado con mucho interés, mostrando su implicación para que la ciudadanía tenga una respuesta que les ofrezca unos servicios de calidad".

En próximas fechas se concretará una visita por parte de Marciano Gómez a la Pobla de Vallbona en la que el responsable de Sanidad determinará los próximos pasos a dar para estudiar la reivindicación del segundo centro de salud de la Pobla de Vallbona. Un paso para el que encontrará todas las facilidades por parte del Ayuntamiento, ya que "en la Pobla hay espacio para empezar a construir en cuanto indique la conselleria, porque la salud de nuestro vecindario es prioritaria para nosotros", ha sentenciado Abel Martí.

LLÍRIA

Piden un informe completo de las causas y daños del incendio en el Hospital de Llíria

CSIF QUIERE SABER QUÉ MEDIDAS PREVENTIVAS SE IMPLEMENTARÁN PARA EVITAR QUE PUEDAN OCURRIR MÁS INCIDENTES

■ REDACCIÓN | LLÍRIA

El sindicato CSIF ha pedido por escrito al Comité de Seguridad y Salud del departamento Arnau-Llíria, del que depende el Hospital de Llíria, que precise la causa y los daños del incendio del pasado domingo en las dependencias de este último recinto hospitalario. Además, quiere conocer las medidas de prevención adoptadas para evitar que vuelva a ocurrir un suceso similar.

La Central Sindical Independiente y de Funcionarios (CSIF) expone en su petición que "el pasado domingo 26 de noviembre se produjo un grave incidente en la quinta planta del Hospital de Llíria. Un incendio puso en riesgo la seguridad de personal, pacientes y acompañantes y supuso el desalojo de la 4ª y 5ª planta y el traslado de parte de los pacientes evacuados al Hospital Arnau de Vilanova".



Imagen de archivo del Hospital de Llíria. / EPDA

CSIF, ante esta circunstancia, ha pedido por escrito al Comité de Seguridad y Salud que "se nos informe de cuáles fueron las causas de los hechos y en qué fallaron los medios y protocolos preventivos para evitar un incendio

de estas características". Además, insiste en el detalle de que ha ocurrido "en una planta con el nivel de riesgo de la de psiquiatría, dado el acceso que tienen los pacientes fumadores a elementos con capacidad inflamable".

El sindicato insta igualmente a que "se nos informe de cuáles han sido los daños producidos, cómo funcionaron los protocolos de extinción, si eran accesibles y estaban adecuadamente señalizados y cuáles fueron los

protocolos de evacuación aplicados". Del mismo modo pregunta "qué medidas preventivas se tiene previsto implementar para evitar nuevos incidentes de la gravedad que tuvo el del pasado domingo".

FINANCIACIÓN



Presentación. / EPDA

El Camp de Túria recibe más de 25 millones del Pla Obert d'Inversions de la Diputació

■ REDACCIÓN | TORRENT

El presidente de la Diputació de València, Vicent Mompó, y la vicepresidenta primera y responsable de Cooperación Municipal, Natàlia Enguix, presentaron el pasado 4 de diciembre en el Auditori de Torrent el Pla Obert d'Inversions para el período 2024-2027, un plan cuatrienal con una dotación global de 350 millones de euros, frente a los 288 millones de la pasada legislatura. De esta cantidad, un total de 25,5 millones corresponden a la comarca del Camp de Túria.



UN NADAL
MÉS VALENCIÀ



Benvolguts Reis d'Orient,
Abans de la cavalcada d'Alcoi,
passeu per Deníscola. El castell és
únic! Després, feu *check-in* al
betlem de Àtiva. I, per a reposar
forces, vos convidem a un putxero;
per a les postres, torró
de Aixona.



Firmat: els 5 milions d'habitants
de la Comunitat Valenciana

Descobrix el nostre Nadal



AMPARO NAVARRO

PRESIDENTA DE LA MANCOMUNITAT CAMP DE TÚRIA I ALCALDESSA DE BENISSANÓ

“HEM DE SER CAPAÇOS DE CREURE'NS LA COMARCA PER A PODER-LA VENDRE, OFERIR I MOSTRAR”

LA MANCOMUNITAT CONTINÚA APOSTANT PEL TURISME COMARCAL AMB EL PROJECTE 'CAMP DE TÚRIA DESPERTA SENSACIONS'

■ P. VALENCIANO | VALÈNCIA
 ► Fem un poquet de pedagogia... Què és la Mancomunitat Camp de Túria i quines són les seues principals potes?

► Sí, és una pregunta recurrent. Fer pedagogia és important, perquè moltes vegades no coneguem aquelles administracions que tenim a la vora i que ens ajuden. La mancomunitat, en una paraula, és una oportunitat. És l'oportunitat de fer moltes coses agafats de la mà, junts. Com tu dius, hi ha unes potes essencials. Una d'elles és la de benestar social, on s'està fent una feina formidable i ara, sobretot, en el tema de la salut mental. Hui mateix s'ha fet una comissió de seguiment i s'estan obrint centres Prisma, que és on s'atén la gent amb problemes de salut mental en molts pobles de la comarca... Una altra pota, la promoció econòmica. I ací tenim innovació, projectes europeus, tenim el comerç actiu, tenim formació als desocupats, tenim orientació per a trobar feina. I després també tenim la pota del turisme, que també entraria dins d'eixa promoció econòmica, en què fem conèixer tot allò que podem fer des d'esta comarca, que és moltíssim.

► Parles de salut mental, que és un tema que està en el debat públic...

► És un problema que estava, però al que no li prestàvem atenció o la suficient atenció.

► La gent que té un problema de salut mental sap de la importància que una entitat pública estiga donant este servei, no?

► Sí, sí. Este projecte ja es va encetar en la legislatura anterior, amb l'anterior presidenta Lola Celda. I va continuar ara

perquè ja s'està consolidant i s'està implantant en molts municipis. Està en la Pobla de Vallbona, en l'Eliana, en Marines, en Bétera, en Vilamarxant... I a més d'obrir els centres d'atenció als usuaris amb problemes de salut mental, també s'atén en la mateixa Mancomunitat als familiars. Hi ha un programa que es diu Familiarment, on els familiars de les persones usuàries es reunixen per compartir allò que els preocupa i allò que volgueren que es fera des de les institucions amb les persones que ho necessiten. Ara estan havent-hi moltes sol·licituds per a poder entrar en estes instal·lacions i s'està fent una feina, la veritat, increïble. No podria dir un èxit, perquè un èxit seria que no hi haguera problemes de salut mental, però que està sent fonamental en el benestar social dels ciutadans de la comarca.

► Què ens pots contar pel que fa a l'economia, el comerç, Europa, el turisme...?

► Des del Departament de Promoció Econòmica, estem centrats ara, en estos últims anys, en el que és la innovació. És a dir, la digitalització en el comerç, l'empresa i als municipis. L'altre dia presentarem un projecte de mobilitat sostenible amb sensors que s'han de posar en unes rotondes, en unes vies on hi ha una problemàtica d'embussos i de problemàtica viària. És utilitzar la innovació per a pal·liar o per a resoldre problemes que ens dona la vida del dia a dia. Es diu Mobilitat intel·ligent i està basat en la intel·ligència artificial. El tema de la digitalització en el comerç, hem de ficar-nos al dia, per a ser competitius. I en el tema del turisme, és també visibilitzar allò que tenim. El que



Amparo Navarro durant una entrevista concedida a El Periódico de Aquí en la Mancomunitat. / ANA GAUSACH

“

La Mancomunitat no és un edifici, és un edifici on treballa molta gent fent programes molt importants per als veïns del Camp de Túria, i cal dir-ho i repetir-ho sense parar; pedagogia, pedagogia i pedagogia”

“

El que es pretén en esta nova legislatura és consolidar tots aquells projectes que portàvem en la legislatura anterior”

estem fent és crear una marca i un producte comarcal. Cadascú dels pobles té el seu producte, allò que et pot mostrar, però volem mostrar Camp de Túria. Quina és l'essència de Camp de Túria. I li han posat un logo xulíssim, que és 'Camp de Túria desperta sensacions'. Ací mostrem què és allò important en Camp de Túria. Crear una marca per a tots els municipis, encara que tots els municipis no han volgut participar d'este pla, però continuarem insistint perquè entren en el projecte, i crear una marca i un producte per al qual se'ns conega i que tinguem més gent que vinga a conèixer-nos i a conèixer la riquesa d'esta comarca, on tenim de tot i estem a prop de tot.

► Ens pots explicar el que va a ser esta legislatura? Algun projecte nou, alguna iniciativa? Li vas a donar la teua marca personal?

► El que es pretén en esta nova legislatura és consolidar tots aquells projectes que portàvem en la legislatura anterior. El turisme ha sigut un tema que ha costat molt d'arrancar. Hem tingut molts entrebancs per a portar-lo endavant i per a fer l'estructura que volem aconseguir turísticament, que és que tots es creguen que podem tindre un turisme comarcal. Que tots ens creguem que som comarca. Creure que som comarca no és fàcil. No tot el món creu en la comarca i hem

de ser capaços de creure'ns-la, per poder-la vendre, oferir-la, mostrar-la. I en això estem, en ser comarca. Fins ara, estàvem fent comarca. El nostre lema era, 'Mancomunitat Camp de Túria, fer comarca'. Ara hem de ser comarca i és un pas molt important a l'hora de portar endavant tots els projectes. Això és el que jo voldria aconseguir i que la gent coneguera què és la mancomunitat, perquè et vaig a dir una anèdota. Jo tinc un nebot que, parlant quan vaig ser nomenada presidenta de la mancomunitat, em va dir: "què és la mancomunitat? Ha de veure amb l'agricultura?". Pensava que era un sindicat, era una agrupació d'agricultors. És la gran desconeguda, i és com si fora una entitat més... Molta gent diu "I què fan allà? És l'edifici que està ahí al costat dels jugats?" No és un edifici, és un edifici on treballa molta gent fent programes molt importants per a la gent del Camp de Túria. I cal dir-ho i repetir-ho sense parar. Pedagogia, pedagogia i pedagogia.

► Com va ser la visita dels alcaldes i alcaldesses de la comarca a Brussel·les?

► Va ser una oportunitat que no tenim sempre de compartir els alcaldes i regidors de la comarca. Podem veure'ns com ara en este dinar, en este acte, en esta reunió, uns amb altres, però fou una oportunitat molt bonica de conèixer'ns en el dia a dia, de moment a

moment, de poder compartir moments, com el desdormir. Anar a junts a una reunió, on t'expliquen com pots aconseguir fonts europeus, quins són els que més ens poden interessar per a portar als nostres pobles o a la mancomunitat. Va ser una estada, la veritat, per a mi molt profitosa humanament i personalment, perquè coneixes l'alcalde de l'altre poble que el coneixes alomíllor, per les sigles o per uns moments que has compartit, però que és important el conèixer-se, parlar i compartir vida. Això jo crec que és important, perquè fer les coses més humanes és important. I després, l'oportunitat de veure com podem aconseguir més fons per fer coses per als nostres veïns.

► Estàveu tots junts, PSOE, PP, Compromís, Vox...

► És que estes coses havien de passar encara que fora anar a compartir un esmorzar en un bar, però tots junts. Això ajuda a comprendre moltes coses i que entre tots fem les coses més fàcils a la nostra ciutadania i que no ens vegem sempre amb eixa crispació i estes coses que no agraden a la gent. Va ser un viatge molt xulo. El meu objectiu és que tots treballem junts, siguem del partit que siguem, treballar junts i que tots tinguem veu i que diguem entre tots allò que volem per a la comarca, perquè crec que és fonamental.

MANCOMUNITAT CAMP DE TÚRIA

Mobiintelligent començarà a rodar en la comarca del Camp de Túria

■ S'INSTAL·LARAN RADARS 5G EN ELS POLÍGONS DE RIBA-ROJA I LORIGUILLA PER MILLORAR LA MOBILITAT

■ REDACCIÓ | LLÍRIA

La Mancomunitat Camp de Túria va reunir els alcaldes de Vilamarxant i Loriguilla, juntament amb el personal tècnic de Riba-roja de Túria, i a AVIA (Clúster de Mobilitat i Automoció) per al Kick Off Meeting del projecte de mobilitat Mobiintelligent, finançat per l'Agència Valenciana d'Innovació (AVI) i concedit a la Mancomunitat Camp de Túria, qui liderarà el projecte.

Es tracta d'un projecte que s'enfoca a millorar la mobilitat en dos escenaris. Per una banda, la interurbana en zones industrials, específicament a l'entorn del Polígon La Reva, amb radars connectats per 5G per al comptatge de vehicles. El segon escenari s'enfoca en la mobilitat urbana, proposant la instal·lació de radars en punts estratègics de Vilamarxant.

Els equips instal·lats no recolliran informació personal, garantint la protecció de dades. La informació recopilada



Autoritats i agents implicats en el projecte Mobiintelligent. / EPDA

s'integrarà en els sistemes dels ajuntaments o la Mancomunitat, enfortint la gestió de la mobilitat en la comarca.

El projecte és el resultat tangible de tres anys de treball en els quals s'han establert aliances estratègiques i col·laboracions del departament de Promoció Econòmica de la Mancomuni-

tat amb actors clau en l'àmbit de la innovació, com AVIA, MIV i Fivecomm.

Des dels inicis de l'Oficina d'Innovació Comarcal en 2020, el departament de Promoció Econòmica de l'ens supramunicipal ha liderat iniciatives innovadores finançades per l'Agència Valenciana

d'Innovació de la Generalitat. Entre elles, destaca el projecte "Túria Tech Transfer Project" i l'impuls de la digitalització del comerç.

La Mancomunitat actuarà com a agent facilitador, col·laborant sense contraprestació en la consecució dels resultats del projecte fins a 2025.

MANCOMUNITAT CAMP DE TÚRIA



Jornada 'Promoció Turística de Camp de Túria'. / EPDA

La comarca pretén situarse com a destí de proximitat

■ TURISME CAMP DE TÚRIA ORGANITZA UNA JORNADA DE PROMOCIÓ

■ REDACCIÓ | LLÍRIA

Turisme Camp de Túria va celebrar la jornada 'Promoció Turística de Camp de Túria' a l'hotel 'Puerta de La Serranía' a Lliria, emmarcada en el Pla de Dinamització i Governança Turística de la Mancomunitat Camp de Túria.

En la cita, es va tractar la línia de treball a seguir a partir d'ara, perquè totes les accions realitzades fins al moment amb el Pla tinguen un sentit i es continue treballant per a situar la comarca com a destinació turística i de proximitat.

Per això, després de la inauguració per part de la presidenta de la Mancomunitat, Amparo Navarro, en l'esdeveniment es van dur a terme dos taules de treball. En la primera, van participar tècnics i responsables turístics de la Mancomunitat Camp de Túria; mentre que en la segona van estar presents periodistes experts en la matèria.

Després de les taules, es va celebrar un 'show cooking' de receptes de la comarca, a càrrec del cuiner i presentador d'À Punt Media, Jordi Morera, en el qual es van donar a conèixer els productes de la terra.

L'alcalde d'Olocau, Antonio Roperó, va ser el responsable de concloure la jornada sobre turisme.

MANCOMUNITAT CAMP DE TÚRIA

La Unitat de Prevenció de Conductes Adictives llança un missatge per a les festes nadalenques

■ EL LEMA DE DESEMBRE ÉS "EL MILLOR REGAL ÉS COMPARTIR EL TEU TEMPS"

■ REDACCIÓ | LLÍRIA

Este mes de desembre, amb l'arribada de les festes nadalenques, des de la Unitat de Prevenció Comunitària de Conductes Addictives (UPCCA) Camp de Túria, vol recordar a la ciutadania que el Nadal no serà millor perquè hi haja més regals sota l'arbre, ni perquè en les reunions familiars hi haja més botelles que en el corredor del supermercat. L'objectiu de la campanya 12 mesos, 12 lemes del mes de desembre és fer veure que el més important és que el que recordaran familiars, amics, fills i filles seran els moments que no tenen preu: els que passaran junts.

A voltes és difícil frenar el temps amb els menjars i sopsars en família, els regals, les activitats d'oci... i no deixar que el realment important estiga tapat per un consum excessiu, tant de menjar i beguda com de productes que, a vegades, no són necessaris.

És millor regalar temps, atenció i afecte als éssers més estimats: realitzar activitats en familiar, regalar una vesprada de manualitats, una excursió en grup... Tot això sense oblidar que l'alcohol i altres substàncies poden convertir a una persona en algú que no és, fins i tot en algú que els altres preferisquen esborrar dels seus records nadalencs a causa de la xafogor, la humiliació o la violència.

Este Nadal, no deixes que cap mena de consum entele l'important.

#12MESOS12LEMES
desembre



Que el consumisme i els excessos no entelen el que realment importa.

El millor regal és
compartir el teu temps.





LLÍRIA

Llíria aprova l'adjudicació de les obres del nou col·legi públic

EL CENTRE EDUCATIU COMPTARÀ AMB UNA INVERSIÓ TOTAL DE VORA 9 MILIONS D'EUROS DINS DEL PLA EDIFICANT

■ REDACCIÓ | LLÍRIA

La Junta de Govern Local ha aprovat l'adjudicació, per 8,8 milions d'euros, de les obres del nou col·legi públic de Llíria, el CEIP núm. 3, que se situarà a la zona de Mura, al costat de l'IES Camp de Túria que ja està en una avançada fase de construcció.

L'edil d'Infraestructures Educatives de l'Ajuntament de Llíria, Paco García, ha assenyalat que amb este projecte "es culminen les licitacions de totes les actuacions delegades per la Conselleria d'Educació dins del Pla Edificant, en el qual s'ha previst una inversió de més de 22 milions d'euros, tant en les reformes fetes en els col·legis Sant Vicent i Sant Miquel, i els IES Camp de Túria i Laurona, i, ara, la construcció del nou IES Camp de Túria i del CEIP núm. 3.

El nou col·legi públic núm. 3 de Llíria albergarà un centre docent de Primària i In-

fantil de dos línies per a prop de 500 alumnes, en un solar de més de 13.000 metres quadrats, i que es distribuirà en dos edificis principals adaptats a la topografia del terreny i consolidant les restes arqueològiques trobades a la parcel·la. Comptarà amb 12 aules d'educació primària, 6 de segon cicle i 2 de primer cicle d'Infantil, juntament amb un menjador per a 400 comensals en dos torns.

A més, disposarà d'un gimnàs, vestuaris i urbanització dels espais lliures de la parcel·la amb una pista poliesportiva, un hort, el pati de jocs i un aparcament per al personal docent.

García ha destacat que el municipi, "després de 35 anys, vorà construïts dos nous centres educatius després de dècades de demandes de l'Ajuntament i de la comunitat educativa. El Pla Edificant ha sigut un èxit i



Recreació de part del nou col·legi núm. 3 de Llíria. / EPDA

gràcies al mateix, la localitat ha vist millorades les seues instal·lacions educatives i s'espera que en esta nova etapa es puguen continuar amb els projectes presentats per a una 2a fase d'este programa".

L'edil d'Infraestructures Educatives ha agraït "l'esforç realitzat pels serveis tècnics municipals i de contractació per a poder culminar l'adjudicació del nou CEIP núm. 3, on s'ha desenvolupat un treball intens, des de

la seua gènesi en la redacció de projectes, preparació dels solars, vials adjacents, licitacions i ara en la fase de construcció, un treball que sempre ha comptat amb l'impuls i suport de la Corporació municipal".

LLÍRIA

Llíria ratifica el pressupost més alt de la seua història

■ REDACCIÓ | LLÍRIA

L'Ajuntament de Llíria va aprovar, en la sessió plenària del 23 de novembre, el pressupost més alt de la seua història, que en 2024 ascendirà a 46.659.968 euros. Els comptes del pròxim exercici van comptar amb el suport dels grups de l'equip de Govern, Compromís-MOVE i PSOE, i els vots en contra del PP i VOX.

El regidor d'Hisenda, Paco Gorrea, ha destacat que "són uns pressupostos expansius, que incrementen la despesa per habitant en 854 euros respecte a l'exercici anterior, fins a situar-se en els 1.941 euros".

"Estan pensats per a les persones, per a fer una ciutat més habitable, solidària, participativa, sostenible, accessible i amb millors infraestructures i serveis públics de qualitat", ha afegit.

La partida d'inversions arriba als 22,4 milions d'euros, quasi la meitat del pressupost. Este important increment ve motivat, principalment, per les transferències per a la construcció d'infraestructures educatives a través del Pla Edificant.

BENISSANÓ



Pictogrames informatius de Benissanó. / EPDA

Benissanó reforça la seua oferta turística amb pictogrames

EL CONSISTORI REP UNA AJUDA DE 12.000 EUROS DE VALÈNCIA TURISME

■ REDACCIÓ | BENISSANÓ

L'Ajuntament de Benissanó acaba d'instal·lar un total de 15 tòtems amb pictogrames, que recorren els principals punts turístics del municipi i que faran més atractiu i incliusiu este recorregut que comença i acaba en el Castell.

Estos pictogrames, personalitzats i accessibles, tenen la particularitat que estan pensats per a respondre de forma inclusiva davant alguna situació de desorientació per part de xiquets amb capacitats diferents per

trastorns relacionats amb l'autisme (TEA).

Esta nova senyalització és d'una comprensió ràpida que de seguida els orienta en direcció al Castell. Este projecte ha comptat amb la col·laboració de l'entitat, València Turisme, amb una subvenció de 12.000 euros.

En paraules del regidor de Patrimoni, Rafa Navarro, "el projecte s'emmarca dins de la línia de treball que s'està portant a cap des de la regidoria per tal d'incorporar una nova oferta de turisme incliusiu que oferisca una nova experiència als visitants i que, junt amb altres actuacions, estan encaminades a fer de Benissanó, i el seu Castell, un referent del turisme a la Comunitat Valenciana".

BENISSANÓ

Benissanó dona la benvinguda al Nadal amb l'encesa de llums

EL CONSISTORI ORGANITZA ACTIVITATS PER A TOTS ELS PÚBLICS DURANT LES FESTES

■ REDACCIÓ | BENISSANÓ

L'Ajuntament de Benissanó va donar la benvinguda al Nadal amb l'encesa de llums i ornaments nadalencs, que estes festes s'han estés a nous carrers de la població. Famílies al complet es trobaren a la plaça del Castell, per a assistir a les activitats programades des de la Regidoria de Festes del Consistori benissaner: tallers per als xiquets, interpretació de nadalencs (a càrrec del grup "So del Mareny" i del cor dels Junior's de Benissanó) i encesa de l'arbre. Tot, acompanyat dels bunyols i xocolates que prepararen els clavaris de Sant Josep.

També s'han organitzat altres activitats, com ara Tallers, Escola de Nadal, Concurs d'il·luminació de façanes i balcons, que acabaran com ja és tradicional, amb la ca-



Arbre de Nadal. / EPDA

valcada de Reis del dia 5 de gener.

El regidor de Festes, fou l'encarregat de realitzar el compte enrere en l'encesa de l'arbre instal·lat enfront de l'església. El mateix Rafa Navarro, destacà tot l'esforç que s'ha fet des de la seua regidoria, per portar a cap totes estes activitats nadalencs, amb el desig que tot el poble les pugua disfrutar amb companyia dels seus éssers més estimats.

BENISSANÓ

Els jubilats de Benissanó celebren el dinar de Nadal

VORA 200 MAJORS ASSISTIXEN A LA CITA ANUAL DE DESEMBRE

■ REDACCIÓ | BENISSANÓ

Vora 200 majors assistiren als actes organitzats per la junta directiva dels Jubilats i Pensionistes de Benissanó, que presidix Lolín Vidal Espinosa. Els assistents acudiren al Restaurant Levante per a disfrutar d'un excel·lent dinar, al qual, a més de la directiva i associats, va acudir l'alcaldeessa de Benissanó, Amparo Navarro, acompanyada de la regidora de Benestar Social, Marisol Ferrando. La primera edil va voler agrair la invitació a l'acte i va reconèixer públicament tot l'esforç que des de la directiva s'està portant endavant per tal de dinamitzar i dotar d'activitats i projectes a les persones majors del poble.

Acabat el dinar, els assistents es desplaçaren fins al Teatre Municipal, on els



Actuació de teatre. / EPDA

membres de la junta directiva local oferiren al públic assistent un gran espectacle de varietats. L'acte va concloure amb una peça teatral escrita pel membre de la junta, Toni Buitrón, i interpretada per dones i homes de l'associació de jubilats de Benissanó. El públic assistent s'ho passà d'allò més bé, tal com va quedar demostrat amb el llarg aplaudiment final que tingueren totes les persones que actuaren la vesprada del dissabte 9 de desembre.



AGENDA NADAL A LLÍRIA

7 DES Dijous

Espai Jove / 17.30-19.30 h

VESPRADA DE DECORACIÓ DE NADAL

Del 7 al 10 DES

Plaça Major

MERCADET NADALENC

Horari: matins de 11.00 a 13.15 hores,
i vesprades de 17.00 a 21.00 hores.

8 DES Divendres

Teatre Unió Musical / 20.00 h

**CONCERT DE VOCAL SIETE AMB
L'ESPECTACLE "PUNTO Y SEGUIMOS"**

12 i 13 DES

Espai Jove / 17.30-19.30 h

**TALLER DE POSTALS NADALENQUES
PER ALS I LES NOSTRES MAJORS**

13 DES Dimecres

Teatre Banda Primitiva / 10.00 h

**FESTIVAL DE CORS
"CANTEM AL NADAL" 2023**

16 DES Dissabte

Plaça Major / 12.00 h

**ESPECTACLE EN FAMÍLIA:
EL ROCK'N ROLL TAMBÉ ÉS COSA
DE XIQUETS... I DE PARES**

16 DES Dissabte

Teatre Unió Musical / 17.00 h

**FESTIVAL DE NADAL DEL CIEM
UNIÓ MUSICAL**

Organitza: Unió Musical de Lliria.

16 DES Dissabte

Teatre Banda Primitiva / 17.30 h

**AUDICIÓ DE NADAL DE L'ESCOLA
DE MÚSICA DE LA BANDA PRIMITIVA**

Organitza: Banda Primitiva de Lliria.

17 DES Diumenge

Teatre Llar Persones Majors / 12.00 h

**CONCERT DE NADAL DE LA BANDA UDP
LLÍRIA-CAMP DE TÚRIA-SERRANOS**

17 DES Diumenge

Teatre Banda Primitiva / 19.00 h

**VI CICLE "CAIXABANK" D'ORQUESTRES
DE LA COMUNITAT VALENCIANA AMB
LA PARTICIPACIÓ DEL COR DE LA BANDA
PRIMITIVA**

Organitza: Banda Primitiva de Lliria.

17 DES Diumenge

Teatre Llar Persones Majors / 19.00 h

**CONCERT DE NADAL DE L'AGRUPACIÓ
MUSICAL EDETANA "VICENTE GIMÉNEZ"**

19 i 20 DES

Espai Jove / 17.30-19.30 h

**MANUALITATS "DECORA EL TEU ARBRE
DE NADAL"**

20 DES Dimecres

Teatre Unió Musical / 19.00 h

**AUDICIÓ DE NADAL DE L'ALUMNAT
DE L'ESCOLA D'EDUCANDS DE LA UNIÓ
MUSICAL**

Organitza: Unió Musical de Lliria.

20 DES Dimecres

Ca la Vila / 20.00 h

**LLIURAMENT DE PREMIS DEL CONCURS
D'APARADORS I BALCONADES I DEL
CONCURS DE BETLEMS NADAL 2023**

21 DES Dijous

Eixida Espai Jove / 17.00-20.00 h

ESCAPE ROOM A VALÈNCIA

21 DES Dijous

Sala Villarejo Unió Musical / 19.00 h

**CONCERT DE NADAL DEL COR SOCIAL
DE LA UNIÓ MUSICAL**

Organitza: Unió Musical de Lliria.

22 DES Divendres

Espai Jove / 17.30-19.30 h

TALLER DE CUINA "GALETES DE NADAL"

22 DES Divendres

Plaça Major / 18.00 h

**ESPECTACLE EN FAMÍLIA: "SWING FOR
CHRISTMAS" A CÀRREC DE BABALÚ BAND**

22 DES Divendres

Carrers del Raval / 18.00 h

**NADALES PEL RAVAL AMB LA PARTICIPACIÓ
DEL COR DE L'ESCOLA DE MÚSICA, COR
SOCIAL I BANDA JUVENIL DE LA PRIMITIVA**

Organitza: Banda Primitiva de Lliria.

22 DES Divendres

Teatre Unió Musical / 19.00 h

**CONCERT DE NADAL DE LA COLLA
PASTRANA DE TABAL I DOLÇAINA
AMB EL COR DEL CIEM UNIÓ MUSICAL**

Organitza: Unió Musical de Lliria.

23 DES Dissabte

Pati de Sant Francesc / 17.00 h

ENTREGA DE CARTES AL PARE NOEL

23 DES Dissabte

Carrers de Lliria / 18.00 h

**NADAL AL CARRER AMB EL COR
SOCIAL DE LA UNIÓ MUSICAL**

Organitza: Unió Musical de Lliria.

23 DES Dissabte

Teatre Unió Musical / 22.00 h

**CONCERT DE NADAL DE LA BANDA
SIMFÒNICA UNIÓ MUSICAL**

Organitza: Unió Musical de Lliria.

26 al 29 DES

Espai Jove / 10.00-13.00 h

CAMPUS JOVE DE NADAL

26 DES Dimarts

Plaça Major i Plaça Partidors / 18.00 h

**GRUP DE DANSES "EL TOSSAL"
CANTA NADALES**

27 DES Dimecres

Agència de Lectura / 11.30 h

CONTAR I CANTAR: LA MÀGIA DEL NADAL

27 DES Dimecres

Espai Jove / 17.30-19.30 h

TALLER D'IMANTS "ANY NOU"

28 DES Dijous

Espai Jove / 17.30-19.30 h

CINEMA FORUM NADAL

28 DES Dijous

Plaça Major / 19.00 h

CARRERA SANT SILVESTRE SOLIDÀRIA 2023

29 DES Divendres

Espai Jove / 17.30-19.30 h

VESPRADA DE JOCS

29 DES Divendres

Teatre Banda Primitiva / 20.00 h

CONCERT DE NADAL DE LA BANDA PRIMITIVA

Organitza: Banda Primitiva de Lliria.

29 DES Divendres

Teatre Unió Musical / 19.30 h

**CONCERT DE L'ORQUESTRA
SIMFÒNICA UNIÓ MUSICAL**

Organitza: Unió Musical de Lliria.

29 DES Divendres

Conservatori de Lliria / 19.00 h

**CONCERT DE NADAL DE L'ORQUESTRA
DE PLECTRE "EL MICALET"**

2 GEN Dimarts

Plaça Major / 18.00 h

**ENTREGA DE CARTES ALS PATGES REIALS
I ESPECTACLE D'ANIMACIÓ INFANTIL**

3 GEN Dimecres

Teatre Banda Primitiva / 19.00 h

**ESPECTACLE MUSICAL
"GISELA ON BROADWAY"**

4 GEN Dijous

Exterior Pavelló Pla de l'Arc / de 16.00 a 20.00 h

EXPO JOVE

Organitza: Federació de Comerç de Lliria.

5 GEN Divendres

Eixida: Centre Multiusos / 17.30 h

CAVALCADA DELS REIS D'ORIENT

7 GEN Diumenge

Teatre Unió Musical / 19.00 h

**COMPANYIA LA FAM TEATRE
AMB L'ESPECTACLE "AMBULANT"**



ROBERT RAGA
ALCALDE DE RIBA-ROJA DE TÚRIA

“EL MUNICIPALISME TAMBÉ TÉ DRET A TINDRE UN ESPAI DE REFLEXIÓ DE FIGURES DE PRIMER NIVELL”

RIBA-ROJA DE TÚRIA INAUGURA EL CICLE DE CONFERÈNCIES 'APLEC' AMB FIGURES COM ESTEBAN BELTRÁN, XIMO PUIG O ENRIC JULIANA

■ P. VALENCIANO | VALÈNCIA
► **Anem a parlar d'una iniciativa de pensament intel·lectual i crític, impulsada per l'Ajuntament de Riba-roja de Túria. Es diu Aplec, i ja pels tres primers convidats, pinta molt bé. Robert, com ha sorgit esta iniciativa? En què consistix?**

► Ja tenia la intenció, la legislatura anterior, de buscar un espai tranquil on reflexionar de diferents temes polítics, culturals, científics, artístics... Amb conferències que tinguen cert nivell perquè riba-rogers i riba-rogeres i qui vulga vindre, no haja d'anar a València Ciutat o a Madrid per escoltar conferències. Es tracta d'allò de què el municipalisme també té dret a tindre un espai de reflexió de figures de primer nivell. Ara tenim ací al castell, en un marc incomparable, un espai d'una horeta, horeta i mitja, parlant de temes d'actualitat de diferents àmbits que interessen a la ciutadania. D'ací naix APLEC, que són les lle-

tres d'Àgora del Pensament Lliure i Espai Cultural.

► **Quins han sigut els primers convidats?**

► Inaugurarem amb Esteban Beltrán, que és el president d'Amnistia Internacional d'Espanya. Va ser una conferència magnífica, d'una persona molt relacionada amb els drets humans, amb un prestigi internacional molt important. Va ser una conferència molt, molt interessant, on des d'un punt de vista objectiu va tractar el conflicte d'Israel i Palestina des de la Segona Guerra Mundial i el naixement de la carta dels drets humans. Jo pense que va ser molt enriquidor. I hi hagué una afluència prou important. La següent cita va ser amb Enric Julià, subdirector de La Vanguardia i un home de prestigi, i amb l'expresident Ximo Puig, per a parlar de l'Espanya actual des del seu vessant i la seua visió. I tancarem este any estes dos conferències, que pense que són importants, i a partir

d'ací anunciarem el trimestre primer del 2024 quines figures vindran. Ara anem a anar cap al món científic, que creiem que va donar molt de joc. Anem a parlar també en l'espai de l'art, de l'art i la cultura, en el sentit dels artistes de diferents àmbits. I bé, sempre seran conferències on els que venen convidats són d'un nivell molt important i que per a escoltar-los els ciutadans haurien d'anar-se'n a Madrid o a Barcelona o a València ciutat. I el que volem és trobar un nou lloc en el municipalisme per a la descentralització de l'art, de la cultura, dels espais de reflexió tranquils, que no siguen el votant de les grans capitals.

► **A mi només em queda que felicitar-vos, alcalde. És una iniciativa meravellosa i una oportunitat per a escoltar a grans professionals des de la proximitat...**

► Sí, a més, després sempre obrim un espai de preguntes al públic. No és una conferèn-

6

Ja tenia la intenció la legislatura anterior de buscar un espai tranquil on reflexionar de diferents temes polítics, culturals, científics, artístics...

cia d'esta d'"en pantalla, que ningú pregunta", no. En totes les conferències n'hi haurà un diàleg on el que ve pot tindre una limitació de 10 o 12 preguntes, però sempre pot ser un poc periodista també qualsevol veí que vinga.

► **Una altra qüestió que em pareix simbòlica, és que jo he observat que a Riba-roja de Túria, busqueu paraules per a tot**



L'alcalde de Riba-roja de Túria, Robert Raga, en el seu despatx a l'ajuntament. / JUDITH CELMA



Ximo Puig i Enric Julià en el castell de Riba-roja. / EPDA

que enganxen. Aplec, Riba-roja Somriu... Explica'ns un poc...

► Nosaltres sempre volem tindre una marca ciutat... Hem viatjat moltíssim, perquè viatjar treballant s'aprèn moltíssim. Anàrem a Logronyo i vam veure que tenien una marca molt xula. I nosaltres vam pensar, hem de tindre una marca que identifique a Riba-roja de Túria. I demanàrem a Pepe Gimeno, que és Premi Disseny

d'Espanya, que ens fera una síntesi d'allò que nosaltres podíem crear com a marca. I, per tant, el Somriu significa que som riu, perquè tenim el Túria, i a més, perquè volen ser amables, és un poble amable, que somriu, que li dona la benvinguda a tot el món. I així va sorgir la idea de Somriu, que és la marca que estem posicionant també perquè qualsevol que vinga a Riba-roja entenga què és Riba-roja.



- 1 des ENCESA IL·LUMINACIÓ NADALENCA I INAUGURACIÓ DEL BETLEM MUNICIPAL
Plaça de l'Ajuntament
- 1-6 des/gen BETLEM MUNICIPAL
Plaça de l'Ajuntament
- 13 des DECORACIÓ ARBRE DE NADAL
Castell
- 16 des CONCERT DE NADAL
Auditori Municipal
- 17 des MERCAT SOLIDARI
Plaza Adolfo Suárez
- 22-24 des MERCAT NADALENC
Plaça de l'Ajuntament

- 23 des VESPRA DE NADAL
Plaça de l'Ajuntament
- 29 des XV SAN SILVESTRE SOLIDÀRIA
Plaça de l'Ajuntament
- 27-29 des RIBAJOVE
Pavelló Municipal
- 31 des NIT CAP D'ANY
Plaça de l'Ajuntament
- 3-4 gen PATGE REIAL
Plaça de la Torre
- 5 gen CAVALCADA DE REIS
Eixida Parc de la Pinada

RIBA-ROJA DE TÚRIA

Riba-roja premia las iniciativas medioambientales del municipio

EL COMUNICADOR AMBIENTAL JAVIER PEÑA RECIBE EL GALARDÓN EN LA CATEGORÍA DE DIFUSIÓN

■ REDACCIÓN | RIBA-ROJA

El 'Castell de Riba-roja' acogió la V edición de los Premios Ecoriba, impulsado por el Ayuntamiento de Riba-roja de Túria, que reconocen anualmente a entidades, colectivos y particulares involucrados con el respeto y la protección del medio ambiente.

Esta convocatoria premia las iniciativas medioambientales promovidas desde varios sectores como son el empresarial, a través de proyectos relacionados con la economía circular; el educativo, mediante programas escolares o trabajos que contribuyan a aumentar la concienciación sobre el medio ambiente y la regeneración del paisaje; el urbano, a través de proyectos de desarrollo urbano dentro del municipio que pongan en valor el paisaje; el social, con propuestas con una clara vocación de defensa o protección del medio ambiente y el de comunicación, mediante el reconocimiento de proyectos en materia de difusión medioambiental.

En la categoría de Economía Circular, la empresa galardonada fue ITV Ice-Makers, por su continua innovación en procesos y productos. Con este premio, el Ayuntamiento de Riba-roja de Túria reconoce a aquellas empresas que han implantado acciones significativas en el ámbito de la economía circular tanto en eficiencia energética como en reduc-



Premiados y premiadas junto al alcalde de Riba-roja, Robert Raga. / EPDA

ción, reutilización y reciclado de residuos o bien reducción de emisiones de CO2.

El premio EcoRiba Paisaje recayó este año en el Club Izard 'Neteja el teu entorn', entidad que colabora periódicamente en la preservación del entorno natural de Riba-roja, con campañas de limpieza y concienciación ciudadana.

En el ámbito educativo, los centros premiados fueron el IES El Quint con su proyecto 'Agroecològic' y el CEIP Cervantes con la iniciativa 'Projecte plantar llavors i més'.

Otro de los galardones, 'EcoRiba Difusión' fue para Javier Peña, uno de los mayores 'influencers' ambientales del mundo, que ha adquirido una gran popularidad con los vídeos publicados en su plataforma

'Hope. En Pie por el Planeta'. El reconocimiento honorífico fue para la Asociación de Familiares y Personas con Enfermedad Mental, AFEM-PES, que realizan una labor social y mediambiental encomiable en el Parque Natural del Túria, con la colaboración de la Coordinadora en Defensa de los Bosques del Túria.

El alcalde de Riba-roja, Robert Raga felicitó públicamente a los premiados de la presente edición y animó a las entidades y colectivos a ser 'activistas' en la preservación, protección y cuidado del medio ambiente. Raga incidió en la importancia de "poner el foco en todos aquellos aspectos que promueven la economía circular y se alinean con la agenda 2030 y los Objetivos de Desarrollo Sostenible".

Los V Premios EcoRiba se enmarcan en las VI Jornadas de Economía Circular, que con el lema 'Energía verde, circularidad y ciudadanía', contó con la participación del alcalde de Riba-roja, Robert Raga, el director general de Energía y Minas, Manuel Argüelles, el presidente de la Asociación Valenciana de Consumidores y Usuarios, Fernando Móner y la responsable de la línea de Sostenibilidad del Instituto Tecnológico de la Energía, ITE, Laura Martín. La jornada celebrada el 30 de noviembre fue un foro de análisis que abordó la transición energética y la necesidad de evolucionar hacia una economía descarbonizada y un modelo energético sostenible, para lograr conseguir ser en 2050 un continente climáticamente neutro.

RIBA-ROJA DE TÚRIA



Presentación de Ribactiva Empresas. / EPDA

Ribactiva Empresas abre una oficina en el área industrial

EL AYUNTAMIENTO IMPULSA EL SERVICIO DE ATENCIÓN Y CONSULTORÍA A PROYECTOS LOCALES

■ REDACCIÓN | RIBA-ROJA

El Ayuntamiento de Riba-roja de Túria ha presentado Ribactiva Empresas, el servicio municipal para la prestación de consultoría y asistencia a las empresas en los polígonos industriales de la localidad. Nace como la evolución de AMIDE y se trata de un servicio para todas las empresas de cualquier tamaño, posicionamiento o sector, teniendo como objetivo fortalecer y mejorar el sector económico e industrial del municipio, con estrecha colaboración de las asociaciones empresariales del territorio, Riba-3, Asocreva y EGM-PLV.

Representantes del tejido empresarial del polígono pudieron conocer al equipo técnico y humano del servicio en el acto que contó con la participación del alcalde de Riba-roja, Robert Raga, la

concejala de Áreas Industriales, Teresa Pozuelo, el concejal de Actividades, José Luis Ramos, la alcaldesa de Loriguilla y representantes de Fepeval, Riba-3 y Asocreva.

El concejal de Fomento Económico, José Ángel Hernández, fue el encargado de desgranar todas las prestaciones del nuevo servicio: "Ribactiva ofrecerá asesoramiento y consultoría en materias como financiación europea, digitalización y nuevas tecnologías, responsabilidad Social Corporativa o emprendimiento entre otros temas. Además ofreceremos oportunidades de formación y capacitación. Asimismo, Ribactiva tiene previsto ofrecer desayunos empresariales por sectores y networking".

El alcalde de Riba-roja, Robert Raga, se dirigió al empresariado y realizó un relato de las acciones e inversiones realizadas desde 2015 en el área industrial y que ascienden a más de 10 millones de euros. Raga matizó que "este trabajo es fruto de la planificación".

CONTES DE NADAL

@ValenciaaDipu

VILAMARXANT

Vilamarxant inaugura el árbol de ganchillo más grande del mundo

EL 5 DE ENERO EL MUNICIPIO RECIBIRÁ AL EQUIPO RESPONSABLE DE GUINNESS WORLD RECORD

■ REDACCIÓN | **VILAMARXANT**

El pasado domingo, 10 de diciembre, el vecindario de Vilamarxant vivió un momento muy especial cuando se encendieron por fin las luces del árbol de Navidad de ganchillo, que estas fiestas presidirá el pueblo. Se trata de una estructura de hierro de 23,5 metros de alto, compuesto por más de 10.000 cuadraditos de ganchillo.

Este proyecto tiene detrás el trabajo incansable que durante meses han realizado el grupo Cadeneta y las más de 150 personas del pueblo que han querido colaborar con la causa detrás de esta iniciativa: recaudar fondos para la Asociación Española Contra el Cáncer (AECC).

Tras inaugurar oficialmente la época navideña únicamente queda algo pendiente: lograr que sea proclamado el árbol de Navidad de ganchillo más grande del mundo. Y, para ello, el próximo 5 de enero Vi-



Árbol de Navidad de ganchillo en el municipio de Vilamarxant. / EPDA

lamarxant recibirá al equipo responsable de Guinness World Record para valorar si el esfuerzo y dedicación conseguirán, finalmente, este gran reconocimiento.

Así se trata de un árbol con un doble propósito: conseguir fondos para un fin solidario, con la participación voluntaria de los vecinos y vecinas, y conseguir

el Guinness World Record como el árbol de ganchillo más grande del mundo, por el que, en principio, el municipio no tendría competidores.

VILAMARXANT

Consulta con la Diputación de Valencia. / EPDA

Vilamarxant participa en una consulta sobre fondos europeos

LA DIPUTACIÓN ORGANIZA LA CITA PARA GESTIONAR LAS AYUDAS

■ REDACCIÓN | **VILAMARXANT**

El alcalde de Vilamarxant, Héctor Troyano, participó en una consulta realizada por la Diputación para tratar la gestión de fondos europeos a nivel municipal. El encuentro, encabezado por el diputado de Proyectos Europeos, Juan Ramón Adsuara, y su equipo técnico, también contó con la participación de las alcaldías de diversos municipios de la provincia.

En el encuentro se valoró la posibilidad de incremen-

tar las políticas locales con fondos europeos de una forma más útil, práctica y eficaz, que contemple la gran variedad de realidades y necesidades locales de cada ayuntamiento. Así, se abriría una vía que permitiría realizar proyectos, implementaciones y justificaciones que faciliten a las administraciones locales la consecución de políticas públicas europeas.

Por su parte, Héctor Troyano puso de manifiesto "la necesidad de los municipios de disponer de una red de referencia que colabore con los consistorios en la búsqueda, asesoramiento y gestión de fondos europeos".

VILAMARXANT

Final de la Copa 2 Caixa Popular de pelota en el trinquet de Vilamarxant. / EPDA

Vilamarxant acoge la final de la Copa 2 Caixa Popular de pelota

EL AYUNTAMIENTO MANIFIESTA SU APUESTA Y COMPROMISO CON ESTE TRADICIONAL DEPORTE

■ REDACCIÓN | **VILAMARXANT**

El pasado 10 de noviembre, el trinquet municipal de Vilamarxant acogió la final de la Copa 2 Caixa Popular de pe-

lota valenciana en la modalidad de escala y cuerda.

La partida más decisiva de esta competición se vivió con emoción hasta el último segundo, en un trinquet que llenó todas las sillas y contó, además, con la presencia de diversas autoridades, entre ellas los alcaldes y alcaldesas de los municipios de los seis jugadores.

Finalmente, fue el equipo azul quien logró alzarse con la victoria, proclamándose así campeones de este torneo.

El Ayuntamiento de Vilamarxant manifestó su compromiso con el deporte y su apuesta firme por continuar cuidando y dando espacio, en especial, a la pelota valenciana.

VILAMARXANT

Primeras Jornadas Musicales en Vilamarxant. / EPDA

Éxito de las I Jornadas Musicales de Santa Cecilia en Vilamarxant

LAS AGRUPACIONES LOCALES RECORREN LAS CALLES DEL MUNICIPIO PARA LLENARLO DE MÚSICA

■ REDACCIÓN | **VILAMARXANT**

Para conmemorar el día de la patrona de la música, la Concejalía de Cultura de Vilamarxant puso en marcha las Primeras Jornadas Musicales de Santa Cecilia, un encuentro

entre las diferentes agrupaciones musicales locales que, durante la mañana, recorrieron cada rincón del pueblo para llenarlo con música.

Batucada, coral, rondalla, 'dolçaina y tabalet', cornetas y tambores y, por supuesto, la banda de la Unión Artística Musical. Entre todos, lograron que el vecindario de Vilamarxant saliera a las calles para celebrar la pasión por la música, la tradición y la cultura en este día tan especial.

VILAMARXANT

Cartel. / EPDA

Vilamarxant pone en marcha una nueva edición de la Escuela de Navidad

La Concejalía de Educación de Vilamarxant ha puesto en marcha una nueva edición de la Escuela de Navidad que, durante los días de vacaciones navideñas, pone una vez más al alcance de las familias todas las opciones posibles para que sea más fácil conciliar en esta época.

Los días 26, 27, 28 y 29 de diciembre, y 2, 3, 4 y 5 de enero, el CEIP Horta Major abrirá sus puertas para que los niños y niñas puedan disfrutar de las navidades disfrutando en la mejor compañía.

L'ELIANA

L'Eliana celebra la XVI edició dels Premis Ciutadania

EL CONSISTORI RECONeix EL COMPROMÍS DE NOU VEÏNS I ENTITATS

■ REDACCIÓ | L'ELIANA

Els Premis Ciutadania van celebrar passat 6 de desembre, amb motiu del Dia de la Constitució, la seua setzena edició. En la gala, l'Ajuntament reconeix aquelles persones i col·lectius que, amb el seu esforç i dedicació, han influït en el desenvolupament i en la convivència del municipi.

El mestre i exdirector del Col·legi Verge del Carmen, José Manuel Rico Fos, va ser reconegut In memoriam per la seua dedicació i estima a una professió que ha exercit durant més de 23 anys. El guardó al Ciutadà va reconèixer la trajectòria i rellevància al cardiòleg José Anastasio Montero Argudo, amb avanços mèdics com el primer trasplantament cardíac o el primer implant d'un cor mecànic.

En la categoria d'Esport, el reconeixement va ser per a Ja-



Gala dels XVI Premis Ciutadania Vila de l'Eliana. / EPDA

vier Soler Sánchez, atleta en la categoria màster en la modalitat de triple salt i que enguany ha aconseguit els seus majors èxits al Campionat d'Espanya. El premi en Educació va ser per a la mestra del CEIP El Garbí des de fa 25 anys, Inmaculada Albert Penyarroja, pel seu compromís en l'ensenyament. El compositor, pianista i percussionista, Andreu Soler Soler, va ser distingit per la seua aportació a la cultura i, en concret, al camp de la música.

En l'àmbit de l'Activitat Empresarial, el comerç al detall

de peces de vestir Efectos Especiales, va ser reconegut després de quasi 20 anys oferint a la ciutadania roba d'alta qualitat, original i a la moda. I finalment, el premi ciutadania de Sostenibilitat Ambiental va ser per a l'associació FELIANA, per la seua labor i especial dedicació als gats comuns.

Per part seua, el Millor expedient acadèmic de l'IES l'Eliana en el curs 2022/2023, únic premi que s'atorga sense procés d'elecció, va ser compartit entre les alumnes Laura Ke Muñoz Elizalde i Inés Jiamin Pérez Villalobos.

L'ELIANA

Constituït el 'Consell de Xiquetes i Xiquets' 2023/2024 de l'Eliana

UN TOTAL DE 32 ALUMNES DEL MUNICIPI FORMEN L'ÒRGAN

■ REDACCIÓ | L'ELIANA

El passat mes de novembre va quedar constituït el 'Consell de Xiquetes i Xiquets' 2023/2024 de l'Eliana. Així, els seus nous representants han pres el relleu d'este òrgan consultiu, on expressar com a ciutadans i ciutadanes actius les seues propostes, idees o reclamacions, traslladar-los als responsables polítics de l'Ajuntament i participar així en la presa de decisions per a aconseguir una l'Eliana millor.

El Consell està constituït per 32 consellers i conselles, que representen els centres educatius públics, concertat i privats de la localitat. Els participants tenen entre 8 i 13 anys i són alumnes des de 3r de primària fins a 2n de secundària. Els membres del Consell, que cada any en reno-



Constitució. / EPDA

va una part, són triats de manera democràtica als seus respectius centres i participen en ell durant dos anys acadèmics.

Tal com ha explicat Torrent, l'Eliana l'hem de construir entre totes i tots, comptant també amb la perspectiva i les necessitats dels nostres veïns més menuts'. Tot això, en compliment de la nostra pròpia Agenda Urbana Local, amb l'objectiu de buscar la igualtat d'oportunitats des d'una perspectiva de gènere, edat i discapacitat.

L'ELIANA



Nous vehicles. / EPDA

L'Ajuntament reforça la flota de vehicles de la Policia Local

■ REDACCIÓ | L'ELIANA

L'Ajuntament de l'Eliana ha reforçat els vehicles de la Policia Local. Així, s'han presentat tres nous cotxes FORD Kuga híbrids endollables, que se sumen a la flota existent de dos motos BMW de 650 cc amb capacitat per a transitar tant per la ciutat com pel Barranc de Mandor. Els nous cotxes compten amb pantalla de protecció i kit de detinguts per a aïllar a les persones detingudes en el seient de darrere. A més, comptaran amb emissorra TETRA per a poder comunicar-se amb qualsevol policia de la Comunitat Valenciana i disposaran també de farmaciola, manta tèrmica i cons plegables. Dos dels cotxes portaran desfibril·ladors.

L'ELIANA



► L'Eliana commemora un altre 25N contra la violència de gènere. Centenars de veïns i veïnes de totes les edats han participat en algun dels actes programats baix el lema 'L'Eliana unida contra la violència de gènere'.

L'ELIANA



► El Bosc de la Benvinguda de l'Eliana continua creixent. 57 xiquets i xiquetes nascuts en 2022 han plantat els seus respectius arbres en esta setena edició. En total 372 xiquets i xiquetes de la localitat han plantat ja els seus respectius arbres en el Barranc de Mandor des de l'any 2017.



BENAGUASIL

Benaguasil solicita la puesta en marcha del centro de día en 2024

EL ALCALDE, XIMO SEGARRA, RECIBE AL SECRETARIO AUTONÓMICO DEL SISTEMA SOCIO SANITARIO

■ REDACCIÓN | **BENAGUASIL**

El alcalde de Benaguasil, Ximo Segarra, recibió a finales de noviembre al secretario autonómico de Sistema Sociosanitario, Emilio Argüelles; a la directora general de Infraestructuras Sociosanitarias, M^a Ángeles Ramón-Llin; y al director general de Diversidad, Stephane Soriano, quienes se desplazaron hasta el municipio para visitar las instalaciones del centro social polivalente.

Durante su visita, el alcalde les trasladó la necesidad de poner en marcha este servicio sociosanitario y agilizar su funcionamiento, y les explicó los motivos por los que es necesario contar con un centro de día para mejorar la calidad de vida de las personas mayores de Benaguasil.

Tras la visita, el secretario autonómico aseguró que



Visita a las instalaciones del centro polivalente de Benaguasil. / EPDA

"va a acelerar la puesta en marcha lo antes posible del centro de día de Benaguasil para dar cobertura y atención a las personas mayores y dar respuesta a la de-

manda de los vecinos de la localidad".

Por su parte, Stephane Soriano señaló que "este centro es una necesidad y una reivindicación del municipi-

pio", y destacó la insistencia del alcalde del municipio para que el centro de día sea una realidad y que en el próximo año 2024 esté en funcionamiento.

BENAGUASIL

Las Fallas de Benaguasil presentan los bocetos de sus monumentos

LAS DIEZ COMISIONES DEL MUNICIPIO MUESTRAN SUS PROPUESTAS PARA EL EJERCICIO 2024

■ REDACCIÓN | **BENAGUASIL**

Las comisiones falleras de Benaguasil ya han revelado los bocetos de los monumentos que plantarán el próximo año, en un acto cargado de emoción y ganas porque estos dibujos cobren vida en poco más de tres meses.

Representadas por los presidentes y falleras mayor e infantil, cada una de las 10 fallas subió al escenario para mostrar sus propuestas y desvelar el que es el secreto mejor guardado por las comisiones, los bocetos de los monumentos que el 15 de marzo saldrán a la calle.

Uno a uno todos ellos explicaron la temática plasmada, el artista y la composición de los monumentos.

A la presentación acudieron el alcalde, Ximo Segarra, y la concejal de Fallas, Ana Aleixandre, quienes, junto a la presidenta de la Junta Local Fallera, Pepa Cano, y las Falleras Mayores de Benaguasil, recibieron a todas las comisiones.



Acto de presentación de los bocetos falleros de las comisiones de Benaguasil. / EPDA

BENAGUASIL

Mujeres de Benaguasil con el alcalde de Guardistallo. / EPDA

Benaguasil participa en la tercera jornada de 'WomenEquity'

UN GRUPO DE MUJERES DEL MUNICIPIO VIAJAN A GUARDISTALLO (ITALIA)

■ REDACCIÓN | **BENAGUASIL**

Benaguasil participó en la jornada 'Solidaridad en Tiempos de Crisis', enmarcada en el contexto del Proyecto Europeo "Womenequity", cuyo objetivo es concienciar sobre las barreras a las que se enfrentan las mujeres para acceder al mercado laboral y mejorar las condiciones.

Con la misión de involucrar activamente a personas y organizaciones en la promoción de la igualdad de género, junto al grupo de mujeres de Benaguasil, asistieron también a las jornadas representantes de Portugal, Rumanía, Grecia, Eslovenia y Bélgica.

Las jornadas contaron con la intervención de instituciones y asociaciones de mujeres agrarias que hablaron sobre la igualdad de género en

el mundo del trabajo, así como de experiencias de buenas prácticas para mejorar la inclusión de las mujeres en el mercado laboral, constituyendo una oportunidad no sólo para empoderar a las mujeres y darles voz, sino también para arrojar luz sobre una realidad vital y buscar soluciones de forma colaborativa.

Además de las ponencias sobre cuáles podrían ser las nuevas políticas para las mujeres para la igualdad de género en el mundo del empleo, se realizaron juegos y dinámicas participativas con las que continuar brindando herramientas para mejorar la inclusión de las mujeres en el mercado laboral.

El proyecto 'WomenEquity', que está liderado por el Ayuntamiento de Benaguasil, forma parte de la convocatoria Redes de Ciudades del Programa de Ciudadanía, Igualdad, Derechos y Valores (CERV) y aborda el acceso de las mujeres al mercado laboral desde una perspectiva europea.

BENAGUASIL

► Benaguasil conmemora el Día Internacional contra la Violencia de Género, con la lectura del manifiesto institucional, una mesa redonda y la actuación musical del dúo "The Umbrellas".

En Nadal tots junts en casa

* LA DIPUTACIÓ, LA CASA DE TOTS ELS POBLES *



Consulta ací tota la programació
Consulta aquí toda la programación

ANA ALEIXANDRE
REGIDORA DE FALLES I FESTES
EN L'AJUNTAMENT DE BENAGUASIL

“INTENTEM QUE CADA ANY LES FESTES SIGUEN MILLORS I ENGUANY EL NADAL VE CARREGAT DE NOVETATS”

LA REGIDORA DE FESTES DE BENAGUASIL DESGRANA LA PROGRAMACIÓ NADALENCA DEL MUNICIPI AMB ACTES PER A TOTS ELS PÚBLICS

■ JUDITH CELMA | BENAGUASIL

► **Falles, Nadal... Siga la festa que siga, el poble de Benaguasil la viu al màxim...**

► Sí, la veritat és que la meua regidoria és una regidoria de proximitat amb la gent. És la regidoria, per la classe d'actes que se celebren, en la qual més es treballa mà a mà amb la gent. I se celebra tot. Intentem que cada any les festes siguin millors, que tinguen un contingut adequat a allò que toca, però que siguin cada volta més agradable per a la gent, i enguany el Nadal ve carregat de novetats.

► **Diria que s'involucra molt la ciutadania?**

► Sí, cada volta més. Si tu organitzes i convoques a la gent i t'ho agràixen, la veritat és que és molt gratificant. Veure com acudixen, per exemple, nosaltres per a l'encesa de l'arbre sempre cridem als juniors, que venen a cantar naldenques, després ve l'escola de ball també a interpretar, venen les falleres majors, els clavis... I és gratificant vore com a la gent sí que li agrada. I després, com el Nadal és tant tema de xiquets, les famílies se bolquen.

► **Com ha sigut l'encesa de llums?**

► Enguany, l'encesa l'hem fet en dos dies, ja que un dels arbres el tenim a l'Ermita, un lloc molt especial i molt emblemàtic per als benaguasilers. Des de l'any passat, estem posant un arbre allí i, enguany, l'encesa d'eixe arbre la van fer els xiquets del taller de Diversitat Funcional. És un col·lectiu molt especial, al qual jo li tinc moltíssim carinyo. De fet, a partir d'ara, perquè de normals sempre

fem les escoles en estiu, vaig a fer-los també escola de Nadal i escola de Pasqua.

► **També organitzen el Mercat de Nadal, de 15 al 17 de desembre. Què podem trobar i per què ha de vendre la gent?**

► El mercat és un referent i enguany fem ja la quarta edició. Va a estar molt bé. A banda de les paradetes naldenques, artesanals i locals. Enguany hi haurà moltes paradetes locals i estic molt contenta, perquè tinc molta gent jove que acaba Belles Arts o que té una empresa de productes de quilòmetre zero, molta gent del poble que s'ha animat a muntar en el mercat per a mostrar els seus productes o les seues habilitats, el que fabriquen i el que poden fer. Hi haurà molta varietat. Tenim també la pista de patinatge, que de normal la gestionen els lluisos, que també m'ajuden molt. I després exhibició de circ, cercaviles itinerants, amb xaranga, amb música... Va estar molt ambientat.

► **Diria que és una forma d'incentivar el comerç local alhora que oferix una opció d'oci als veïns?**

► Sí, sempre es convida als locals. El que passa que també són dates complicades. Però estic contenta perquè ha pegat un gir: en lloc d'eixos comerços locals habituals, ha sigut la gent jove, que acaba d'acabar la carrera, que està fent productes ecològics o que estan fent tallers de pintura, al que s'ha embolcat en dir: "vaig a traure la meua feina al carrer i que em coneguen". És una oportunitat molt bonica, perquè en estes dates la gent ix molt al carrer.



La regidora de Festes i Falles de Benaguasil, Ana Aleixandre, durant l'entrevista en l'ajuntament. / JUDITH CELMA



Vull animar a la gent perquè vinga a la Carrera de Sant Silvestre, perquè es disfresse, conscienciar-los que és solidària, que han de vendre i que han de participar”

► **Torna l'Exposició de Playmobil?**

► Sí. Esta serà la segona edició. Començarem l'any passat i va tindre molt d'èxit. La veritat és que és una cosa diferent, és molt entranyable i és per a totes les edats, ja que agrada tant els xiquets com els no tant xiquets que han jugat tota la vida amb Playmobil. I sí, apostem per seguir fent-la.

► **En què consistix?**

► És una col·lecció privada d'un amic nostre, que, en companyia d'altres companys seus, munten l'exposició i el que fem dins d'eixa exposició és que es posen intrusos i fem un concurs. Hi ha tres o quatre premis, que són caixes de Playmobil, i així incentivem que els xiquets participen. Està bé, és molt curiós. Estarà exposada durant tota una setmana, del 21 al 29, a la planta baixa de la biblioteca.

► **Són unes festes on regna la il·lusió dels xiquets, què més els oferix l'agenda naldenca?**

► Començant per l'encesa, ja vam fer partícips als ju-



Aleixandre mostra el programa d'activitats de Nadal durant l'entrevista. / J.C.

niors, enguany he muntat 'La Casa dels Elfs' i també hi haurà molta animació. En el Mercat, per suposat hi ha moltes paradetes i moltes activitats per als menuts, l'exposició de Playmobil... Després està l'entrega de cartes, que és on m'ajuden molt els lluisos, que s'encarreguen de tres dies abans de Nadal i tres dies abans de Reis, de rebre als xiquets i els donen un cucuruxo de caramels quan venen a tirar la carta. Ells estan en els sets naldencs que tenim, ubicats a la plaça i l'avinguda. Igual que la cavalcada, que també m'ajuden molt.

► **Els menuts tenen vacances durant vora dos setmanes, però molts pares i mares no. Com es pot conciliar?**

► Amb l'Escola de Nadal al B Club, gratuïta, del 26 al 29, per a tots els xiquets que vulguen vindre amb activitats de l'època que toca. És una opció per als pares i mares que treballen i que no tenen ací familiars prop per a deixar als xiquets.

► **Enguany torna la Carrera de Sant Silvestre. Volen convertir-la en un acte fix en l'agenda?**

► L'any passat no la vam poder fer per problemes de l'organització i enguany la reprenem. La carrera de Sant Silvestre és una activitat que tinc pendent de potenciar, perquè es faça cada vegada més gran i es console més. Animar molt la gent perquè vinga, perquè es disfresse, conscienciar-los que és solidària, que han de vendre i que han de participar. Al final, s'ha de fer pinya i estar units en totes estes causes.

► **A quina causa es destina enguany?**

► Al banc d'aliments de la Pobla. A l'hora de la inscripció, es durà un quilo de menjar. Després volem fer, quan s'acabe la carrera, un xocolate calentet, per als que participen.

► **Han organitzat festa de Cap d'Any?**

► Sí. Començarem l'any passat i la veritat que va tindre tant d'èxit que ja ho vam tan-

car l'any passat. No tot el món se'n va, ací no s'havia fet mai i jo tenia eixa "morrinya" de dir: "és que amb la plaça Major que tenim, amb el Campanar... Celebrem moltíssimes coses, com no celebrem Cap d'Any?". L'any passat va tindre una acceptació enorme, tant la 'Tardevieja', que està més destinada a xiquets, com la 'Nochevieja'. De fet, la gent ens preguntava i ha programat molt el seu Cap d'Any a expenses de saber si nosaltres fèiem o no fèiem. I això és supergratificant.

► **Quins són els actes que posaran fi al calendari naldenc?**

► La Fira de Reis, que és un format de fira d'atraccions, i la cavalcada, que és el dia 5. Enguany també he intentat fer una cavalcada un poquet diferent. Hem convidat a les quadres de cavalls, la penya ciclista... I pujaré a les falleres majors de les deu comissions i a les falleres majors del poble a les carrosses. Els festers, en col·laboració de Desguaces Cortés, faran com una desfllada amb un parell de vehicles.

BENAGUASIL

El encendido de luces da inicio a la Navidad en Benaguasil

LOS ALUMNOS DEL TALLER DE DIVERSIDAD FUNCIONAL, LAS FALLERAS MAYORES Y FESTEROS MAYORES PROTAGONIZAN EL ACTO

■ REDACCIÓN | **BENAGUASIL**
El Ayuntamiento de Benaguasil ha llevado a cabo este fin de semana el tradicional encendido de las luces típicas de estas fechas. El alumnado del taller de diversidad fue el encargado de pulsar el mecanismo que encendió el árbol de 14 metros que preside la plaza del Santuario de Montiel.

Por su parte las falleras mayores y los festeros mayores de 2024 junto con el alcalde y la concejal de fiestas fue-

ron los encargados de pulsar el botón del árbol de 10 metros y 8.100 leds instalado en la Avenida de Montiel.

También se han encendido el árbol de 7 metros y la bola de 4,5 metros instalados en la plaza mayor.

El encendido del alumbrado navideño contó con la colaboración de los Juniors que interpretaron villancicos en directo, así como del alumnado de Emilio Bailas que realizó varias coreografías, dándole un toque de ilusión



Decoración navideña en la plaza de Benaguasil. / EPDA



Encendido en el santuario y la avenida de Montiel. / EPDA



Los Juniors interpretan villancicos en directo y el alumnado de Emilio Bailas realiza varias coreografías

a estas fechas tan marcadas por el espíritu de las fiestas.

ABANICO DE ACTIVIDADES

El encendido de las luces supone el punto de partida de una variada programación que buscará llenar de actividad las calles de Benaguasil. En el ámbito festivo los días 15, 16 y 17 de diciembre la Plaza Mayor acogerá el mercado navideño con pista de patinaje, espectáculos itinerantes, además de comercios de artesanía.

El 21 de diciembre se inaugurará la exposición de playmobil en la planta baja de la biblioteca, pudiéndose visitar hasta el día 29 de diciembre.

Los más pequeños también tienen su espacio de diversión con la entrega de cartas a Papa Noel los días 22 y 23 de diciembre, y también para ellos se ha preparado para el día 31 una tardevieja infantil para que puedan despedir el año con campanadas, cottillón, las 12 uvas de la suerte y espectáculo infantil con

personajes, juegos y más sorpresas.

También los adultos podrán despedir el año en la fiesta de nochevieja preparada en la Plaza a partir de las 23h y que contará con la música y animación de Jose Coll y Salva Plaus.

Otros de los actos programados son la carrera San Silvestre el día 29 de diciembre, la entrega de cartas a los pajes de los Reyes Magos los días 2 y 3 de enero, la feria de Reyes del 2 al 5 de enero y el desfile de Reyes el día 5 de enero.

Programación de Navidad

- 08** DICIEMBRE Encendido Luces Árbol Navidad Ermita
A las 19:00 h
Ermita de Montiel
- 09** DICIEMBRE Encendido Luces de Navidad
A las 18:00 h
Avenida de Montiel
- 15-17** DICIEMBRE Mercado de la Navidad
Inauguración a las 17:30 h
Plaza Mayor
- 21-29** DICIEMBRE Exposición Playmobil
Inauguración a las 18:30 h
Biblioteca Municipal
- 22-23** DICIEMBRE Entrega Cartas Papa Noel y Exposición Postales Navideñas de los Colegios
De 17:30 h a 21:00 h
Avenida de Montiel

Programación de Navidad

- 26-29** DICIEMBRE Escuela de Navidad
De 09:00 h a 14:00 h
Centro Multifuncional BCLUB
- 29** DICIEMBRE Carrera Solidaria San Silvestre
A las 18:00 h
Plaza Mayor
- 31** DICIEMBRE Tardevieja y Nochevieja
De 18:00 h a 20:00 h y a partir de las 23:00 h
Plaza Mayor
- 02-04** ENERO Entrega Cartas Reyes Magos
De 17:30 h a 21:00 h
Plaza Mayor
- 02-05** ENERO Feria de Reyes
Mañana y Tarde
Avenida de Montiel
- 05** ENERO Desfile de Reyes
A las 17:30 h
Recorrido itinerante

BÉTERA

Bétera inicia una campaña de prevención de robos en Navidad

LA POLICÍA LOCAL REFUERZA LOS CONTROLES ALEATORIOS EN URBANIZACIONES Y EL CASCO URBANO

■ REDACCIÓN | **BÉTERA**

Bétera continúa blindándose contra los ladrones. Ahora es momento de atajar los robos que se producen durante el periodo navideño en las viviendas y domicilios de la localidad. Por ello, el área de Seguridad Ciudadana junto a la Policía Local han puesto en marcha una campaña de prevención de robos y hurtos en Bétera durante la Navidad.

Este dispositivo especial refuerza e intensifica los controles rutinarios a las entradas y salidas del municipio, así como también en las urbanizaciones. "Buscamos disfrutar de unas Navidades seguras previniendo este tipo de robos que los delincuentes aprovechan durante los desplazamientos y ausencias que se producen en esta época del año", ha manifestado la alcaldesa de Bétera, Elia Verdevio.



Control policial de la campaña especial de Navidad en Bétera. / EPDA

Unas actuaciones que se han coordinado con el área de Seguridad Ciudadana y que tal y como ha explicado el concejal de Seguridad Ciudadana, Manuel Pérez, "son actuaciones concretas que van dirigidas a la prevención, mejora de la seguridad en las calles y persecución de esta modalidad delictiva".

El concejal de Urbanizaciones, Carlos Abad, ha coincidido con el concejal de Seguridad Ciudadana al afirmar que "este tipo de campañas son fundamentales en esta época del año donde salimos mucho de nuestros domicilios o incluso nos marchamos fuera a celebrar las Navidades".

Para llevar a cabo estos dispositivos, los agentes están trabajando en ámbitos como la movilidad geográfica de estos delincuentes, las situaciones geográficas del término, las formas de actuación, así como las franjas horarias de mayor intensidad y la asociación de los posibles autores de los hurtos.

BÉTERA

Presentación de la campaña de reciclaje. / JUDITH CELMA

Bétera incorpora el contenedor marrón

EL OBJETIVO ES FACILITAR LA RECOGIDA DE RESIDUOS ORGÁNICOS

■ REDACCIÓN | **BÉTERA**

Bétera ya cuenta con un nuevo contenedor marrón, destinado exclusivamente a la recogida de residuos orgánicos. Esta nueva incorporación llegó el pasado 4 de diciembre, sin que implique un aumento en las tasas para los ciudadanos y facilitando el reciclaje en la población.

El propósito de la iniciativa es trascender la mera recolec-

ción de residuos y avanzar hacia una gestión más eficiente y responsable. "Al separar los residuos, se aspira a disminuir la cantidad de desperdicios que, de otra manera, terminaría en los vertederos al ser desechados en contenedores convencionales. Es fundamental reciclar pero más importante es hacerlo debidamente", asegura la concejala de Medio Ambiente, Gloria Campomanes.

Esta iniciativa sigue la línea emprendida por el Consistorio para tener una Bétera más sostenible, saludable y limpia, que comenzó con la campaña BETnovaERA.

VIVE LA NAVIDAD

en Bétera

Árbol de Navidad y Nacimiento. Edificio de Casa Nebot, c/ Estación 5.

Cartas para sus Majestades los Reyes Magos de Oriente
Recogida de cartas en los edificios municipales.

Emisario Real para la recogida de cartas
3 de enero de 2024 de 17:00h a 20:00h, en Casa Nebot.

Programación Navideña

I Gala del Deporte: Betera Viu l'Esport
15 de diciembre a las 19:00h, en la Casa de la Cultura.

XXI Cursa de Nadal
16 de diciembre en la Alameda.
17:00h salida de menores, 19:00h salida de adultos.

Espacio de Ocio Educativo Navideño
22 de diciembre de 15:00 h a 17:00h
26, 27, 28 y 29 de diciembre y del 2 al 5 de enero de 09:00h a 17:00h
Imprescindible inscripción: <https://nacidosdelatierra.com/navidadbetera2023>

Feria Sostenible de Navidad
23 de diciembre de 11:00h a 14:00h, en la Alameda.

Navidad en la calle Goya
23 de diciembre de 10:00h a 15:00h

Taller de Galletas y animación navideña
23 de diciembre de 17:00h a 19:00h, en el Aula Jove, c/ San Luis 18.
Plazas limitadas. Inscripciones: egirones@betera.es
*Más información en: <https://www.betera.es>

Concierto de Navidad de la Banda Juvenil, Banda Sinfónica y los Coros de la Escuela del Centre Artístic Musical de Bétera.
23 de diciembre a las 19:00h, en el Auditorio de la Casa de la Cultura.

Campamento Joven Urbano de Navidad
El 26, 27, 28 y 29 de diciembre, y del 2 al 5 de enero de 2024.
Actividades lúdicas y deportivas gratuitas dirigidas a jóvenes de 12 a 16 años.
Más información: serjove@betera.es - 647 38 03 10

Nochebuena
Orquesta Fibra, 25 de diciembre a las 00:30h, en Frutos Bétera.

Escuela de Navidad para personas con diversidad funcional
26, 27, 28 y 29 de diciembre y 2, 3, 4 y 5 de enero de 2024
Información e Inscripciones: mjmoreno@betera.es - 961698714 - Casa Nebot

Concierto Valses y Polkas Covent Garden Soloists
30 de diciembre a las 18:00h, en el Auditorio de la Casa de la Cultura.

Nochevieja
Orquesta Mito y Dj Alberto Doménech, 1 de enero del 2024 a las 00:30h, en Frutos Bétera.

Visita de los Reyes Magos: entrega de regalos municipales
5 de enero a las 11:00h a 13:30h y al finalizar la Cabalgata en la Casa de la Cultura.

Cabalgata de Reyes
5 de enero 2024
Casco urbano a las 17:00h. Mas Camarena a las 16:30h. Torre en conill a las 18:30h.

LORIGUILLA



Integrantes de Protección Civil Loriguilla, junto a la alcaldesa, Montse Cervera. / EPDA

El municipio de Loriguilla logra crear una agrupación propia de Protección Civil

■ EL CONSISTORIO INICIÓ UNA CAMPAÑA PARA CONSEGUIR VOLUNTARIOS

■ REDACCIÓN | LORIGUILLA
Loriguilla tendrá su propia agrupación local de Protección Civil, tras conseguir la incorporación de una nueva y quinta voluntaria al equipo.

El Ayuntamiento había iniciado una campaña en redes sociales y medios de comunicación, para conseguir la incorporación de más personas voluntarias, después de que en el pasado mes de noviembre se incorporara una nueva integrante. Ahora, ha sido Elena la última incorporación al equipo formado también por los ve-

cinos y vecinas Marcelino, Pepe, Carmen, Toni. "Estamos muy agradecidos y orgullosos de todos los que se han unido a esta noble causa para ayudar desinteresadamente en la organización de eventos con nuestros vecinos. Su dedicación y compromiso son verdaderamente inspiradores", asegura la alcaldesa, Montse Cervera.

LORIGUILLA

El encendido de luces y el mercadillo dan el pistoletazo de salida a la Navidad en Loriguilla

■ REDACCIÓN | LORIGUILLA
El primer fin de semana de diciembre, los vecinos y vecinas de Loriguilla pudieron disfrutar del encendido de luces y el mercadillo navideño, que dieron el pistoletazo de salida a la Navidad en el municipio del Camp de Túria.

Castañas asadas, gofres, perritos calientes, panochas al carbón, chucherías, libros, fotos con Papá Noel, agua de valencia, venta de libros y decoración navideña, música y muchísimo chocolate caliente protagonizaron el fin de semana navideño.

"Desde el Consistorio, agradecemos la participación, el esfuerzo en la organización y enorme afluencia al primero de muchos actos navideños que tenemos preparados", aseguran fuentes municipales. Toda la programación se puede consultar en la web del Ayuntamiento y las redes sociales municipales.



Luces y mercado navideño en Loriguilla. / EPDA

LORIGUILLA



Gimnastas en el torneo celebrado en Loriguilla. / EPDA

El Torneo de Gimnasia Rítmica de la Comunitat vuelve a Loriguilla

■ EL MUNICIPIO TAMBIÉN ACOGE LA I FASE DEL TROFEO INTERCLUBS 2023

■ REDACCIÓN | LORIGUILLA
El pasado 3 de diciembre, Loriguilla fue sede del Trofeo de Gimnasia Rítmica de la Comunitat Valenciana en niveles 2, 1 y open.

Esa misma tarde, se celebró también la primera fase del Trofeo Interclubs 2023.

El Club de Gimnasia Rítmica Move It de Loriguilla presentó los conjuntos de

categoría baby (3er puesto), prebenjamín (4as) y el trio alevín (4as). En categoría individual estuvieron las gimnastas Sara Torres (10ª), Adriana Navarro (4ª) y María Varela (6ª).

"La localización privilegiada, instalaciones y organización junto a protección civil, son el atractivo de una Loriguilla volcada con el deporte. Seguimos colocando a Loriguilla en un puesto de honor entre los municipios que acogen campeonatos autonómicos", aseguran fuentes municipales.

+deAQUÍ

LORIGUILLA



Asistentes. / EPDA

La Asociación de Jubilados de Loriguilla celebra su comida de Navidad

► Representantes del Ayuntamiento asisten a la tradicional comida de los mayores del municipio.

LORIGUILLA

Una campaña para impulsar el comercio local en Loriguilla

► El Ayuntamiento de Loriguilla ha impulsado una iniciativa para fomentar y apoyar el comercio local. Entre las acciones, destacan la idea de crear una asociación o el Mercado de Reyes.

Programación de Navidad

16	-Taller de cocina rápida para mayores (10:30) -Torneo solidario de PÁDEL (todo el día)
20	-Audiciones de la Escuela de Música (19:30)
21	-Presentación del SPORTING LORIGUILLA (19:00)
22	-Pasacalles navideño y visita a los comercios (12:00) -Concierto de la Coral de Loriguilla (19:00)
23	-Concierto de Navidad, CAJA RURAL DE CHESTE (19:00)
24	-Disco Móvil Noche Buena por Festeros (00:30)
27	-Parque infantil en Pabellón Municipal.
28	-Teatro infantil "EL GRINCH" (10:00)
29	-HUMOR AMARILLO, salida del autobús 9:00
30	-SAN SILVESTRE (18:00)
31	-Disco Móvil por Kintos (00:30)
3	-EXPO JOVE, salida del autobús 10:00
4	-Parque infantil en Pabellón Municipal.
5	-CABALGATA DE REYES DESDE LAS 17:00

AYUNTAMIENTO DE LORIGUILLA
Más información en:
PÁGINA WEB MUNICIPAL
REDES SOCIALES MUNICIPALES

CASINOS

Casinos se hermana con un municipio de la Unión Europea

UNA DELEGACIÓN DEL AYUNTAMIENTO DE CASINOS VISITA LA LOCALIDAD FRANCESA DE LA GARNACHE

■ REDACCIÓN | **CASINOS**

Una delegación del Ayuntamiento de La Garnache (Francia), encabezada por su alcalde, visitó el pueblo de Casinos durante la reciente 'Feria del Dulce Artesano: pedacillos y turrónes', para conocer de primera mano la industria del turrón, así como las principales instalaciones de la localidad.

El pasado 8 y 9 de diciembre, fue una delegación del Ayuntamiento de Casinos la que visitó la localidad francesa de La Garnache, en la región de la Vendée, para asistir a la inauguración del Salón Internacional de la Escultura, así como visitar elementos patrimoniales de la localidad, los centros educativos y las infraestructuras deportivas.

Como ha explicado el alcalde de Casinos, Miguel Navarré, "en ambas visitas se han realizado reuniones de



Delegaciones francesa y española en La Garnache (Francia). / EPDA

trabajo para poner en valor políticas municipales. En este sentido, los ejemplos de buenas prácticas en una localidad pueden servir de modelo para aplicarlos en otra".

Ambas poblaciones van a crear sendas comisiones

de hermanamiento, en las que participará un amplio espectro de la sociedad civil de los dos municipios y que coordinarán, junto con los dos ayuntamientos, actividades basadas en los intercambios.

Pretendemos crear un marco para impulsar los intercambios culturales, deportivos, asociativos e incluso económicos con el fin de fomentar la amistad entre los pueblos y nacionales", ha concluido el primer edil.

CASINOS

Taller de empleo de 2023 en Casinos. / EPDA

Casinos ofrecerá nuevos talleres de empleo para 2024

EL CONSISTORIO OBTIENE MÁS DE 500.000 EUROS PARA FORMACIÓN

■ REDACCIÓN | **CASINOS**

El Ayuntamiento de Casinos ofrecerá nuevos talleres de empleo formativos en 2024, que facilitarán la formación remunerada de 25 personas de la localidad. Se trata de dos talleres de empleo, en el ámbito de la creación y diseño de páginas web, así como en el de la gestión administrativa. Y ello por tercer año consecutivo, lo que no había sucedido anteriormente.

El Ayuntamiento ha obtenido un total de 534.000 euros para la realización de los talleres, financiados básicamente por los fondos de la Unión Europea (Fondo Social Europeo) y en menor medida por el Ministerio de Trabajo del Gobierno de España, la Generalitat Valenciana e incluso el propio Ayuntamiento.

El primer edil, Miguel Navarré, ha valorado este tercer taller de manera muy positiva, puesto que las vecinas y vecinos de la localidad, van a formarse en sectores de amplia empleabilidad y van a recibir una remuneración económica por ello.

NAVIDAD 2023/2024

Nàquera

16-7

PISTA DE HIELO**Plaza del Ayuntamiento**

Recoge tu entrada gratuita en los comercios de Nàquera.

16-17

MERCADO DE NAVIDAD**Plaza de la Iglesia. Cronista Emilio Lluch y Padre Manuel Navarro**

Actividades para niños con inscripción previa.

16

ACTUACIÓN**20:00 Salón del Ayuntamiento**

Grup de Danses y Rondalla La Calderona de Nàquera.

20

TALLER 'EL CASCANUECES'**18:00 Biblioteca Municipal**

Manualidades navideñas para los más pequeños.

22

FIESTA DE LA NAVIDAD**Navidad Rock de Teatro Trebol 17:30 Salón del Ayuntamiento**

Se recomienda realizar reserva de plaza por WhatsApp en el 619 73 14 58

Talleres de manualidades y visita de Papá Noel 18:30 Plaza del Ayuntamiento

Sin inscripción

23

CONCIERTO DE NAVIDAD**22:30 Salón del Ayuntamiento**

A cargo de la Sociedad Musical Santa Cecilia de Nàquera

24

DISCOMÓVIL DE NOCHEBUENA**23:30 Plaza Jaume I**

A cargo de las Clavarias del Rosario 2024

26

CARRERA DE SAN SILVESTRE**18:00** Reserva tu dorsal por WhatsApp 619 73 14 58

27

CUENTACUENTOS**18:00 Biblioteca Municipal**

Mayores de 3 años. Imprescindible inscripción por WhatsApp en el 619 73 14 58

29

FIESTA PREUVAS**18:00 Plaza Jaume I**

Dirigida a público infantil con la actuación del grupo Babau Band

30

CONCIERTO DE NAVIDAD**19:00 Salón del Ayuntamiento**

A cargo de la Coral Manuel Pérez Cabo de Nàquera

31

DISCOMÓVIL DE NOCHEVIEJA**23:30 Plaza Jaume I**

A cargo de las Clavarias del Rosario 2024

5

CABALGATA DE REYES**Desde las 19:00**

Salida desde la calle Valencia

Ajuntament de
Nàquera

TOT CULTURA

SERRA



Alicia Tusón mostra el distintiu junt a la tècnica i la guia turística de Serra. / EPDA

L'Oficina de Turisme de Serra aconseguix la Q de qualitat

■ L'INSTITUT PER A LA QUALITAT TURÍSTICA ESPANYOLA ATORGA ESTE RECONEGUT DISTINTIU

■ REDACCIÓ | SERRA

L'Oficina de Turisme de Serra ha aconseguït la certificació de la marca Q de qualitat turística. El distintiu, de reconegut prestigi, és atorgat per

l'Institut per a la Qualitat Turística Espanyola. Amb ell es reconeix l'esforç i el compromís amb la qualitat i la millora contínua.

D'esta manera, la marca Q aporta a la Tourist Info de Serra, prestigi, diferenciació, fiabilitat, rigorositat i promoció. Esta qualificació, vàlida per als tres pròxims anys tot i que ha de passar auditoria cada any, es traduirà en una

major promoció del municipi, millor atenció als turistes i visitants, més professionalitat i diferenciació dins l'oferta turística.

En paraules de l'alcaldeessa, Alicia Tusón, esta certificació "és la mostra de l'enorme treball que des de l'àrea de Turisme es fa per promocionar el nostre poble, la nostra gastronomia, natura i patrimoni".

SERRA



Integrants de la brigada Emerge de Serra. / EPDA

La brigada EMERGE comença a treballar en el municipi de Serra

■ L'AJUNTAMENT CONTRACTA A CINC PERSONES GRÀCIES A UNA SUBVENCIÓ

■ REDACCIÓ | SERRA

La brigada EMERGE ha començat a treballar de nou en Serra, durant sis mesos. Un total de cinc persones realitzen tasques de prevenció d'incendis i neteja, seguint les directrius del pla local de prevenció d'incendis. D'esta manera s'actuarà en el manteniment de zones tallafocs, autoprotecció de la interfície

urbà forestal o neteja de barrancs. Les intervencions tracten de reduir els riscos poblacionals derivats dels incendis forestals i de possibles avingudes d'aigua.

"Per segon any comptem amb esta brigada que és de gran ajuda per al nostre poble", manifesta l'alcaldeessa, Alicia Tusón. "Una brigada que fa una gran tasca al mateix temps que crea llocs de treball", afegix.

Les brigades Emerge es financen a través de LABORA per contractar persones desocupades i compten amb el suport logístic de Tragsa.

SERRA

El Nadal plena d'activitats el poble de Serra

■ REDACCIÓ | SERRA

Serra ja està immersa en les festes nadalenes, amb una agenda repleta d'activitats. L'encesa de l'arbre de Nadal va donar el tret d'eixida a una intensa programació, que va continuar amb la Fireta.

El 16 de desembre, l'Escola de Dansa Deboulé farà la seua particular adaptació d'un clàssic de Nadal de Charles Dickens, Conte de Nadal.

Les bandes de música del poble, S.M. La Primitiva i la Unió Musical, faran els seus concerts de Nadal el 16 i 23 de desembre respectivament i el Grup de Tabal i Dolçaina realitzarà la cercavila nadalenca el 20, des de les 20.00 hores.

Els tradicionals tallers de Nadal se celebraran el 17 de desembre a la urbanització Torre de Portaceli i el 21 al nucli urbà i el Pare Noel visitarà els centres educatius l'últim dia d'escola i el patge reial acudirà a Serra el 29 per recollir les cartes.

El 3 de gener començarà l'any amb l'Eixida a Expojove. Les activitats acabaran amb l'arribada dels Reis Mags la vesprada del 5 de gener per repartir regals i il·lusió entre tot el veïnat.

SERRA

Serra impulsa un protocol contra la violència de gènere

■ EL DOCUMENT FINAL GARANTIRÀ UNA LÍNIA D'ACTUACIÓ UNIFORME

■ REDACCIÓ | SERRA

L'Ajuntament de Serra impulsa el desenvolupament del seu Protocol Municipal Contra la Violència de Gènere, que fomenta la col·laboració i participació ciutadana en la detecció de necessitats.

El document final garantirà una línia d'actuació uniforme, amb recursos i procediments organitzats per millorar i garantir la seguretat de totes les dones. Les actuacions van començar amb l'enquesta a peu de carrer, qüestionari que està també en línia i la presentació de la iniciativa en vídeo.

També se celebraran altres actuacions amb reunions qualitatives amb agents municipals i una supervisió de la Comissió d'Igualtat local per constatar que el protocol reuneix tota la informa-



Enquesta ciutadana. / EPDA

ció necessària. El projecte s'emmarca en la subvenció de la Xarxa de Municipis Protegits Contra la Violència de Gènere.

En paraules de l'alcaldeessa: "La lluita contra esta xacra social és prioritària per a nosaltres. Amb l'elaboració d'este protocol, volem estar millor organitzats sobre com actuar, garantint millor la seguretat de totes les dones." Totes les actuacions a peu de carrer es desenvoluparan tant al nucli urbà com a la urbanització Torre de Portaceli, procurant la participació dels dos nuclis.

SERRA



Un gat en Serra. / EPDA

Serra gestiona les colònies felines amb una ajuda

■ REDACCIÓ | SERRA

L'Ajuntament de Serra està treballant en un programa de gestió de colònies felines, gràcies a una subvenció concedida pel Ministeri de Drets Socials i Agenda 2030 de 91.509,03 euros, a més d'una part d'aportació municipal. En total, s'invertiran 112.000 euros.

Amb això, es pretén sistematitzar la implantació del mètode CES (control, esterilització i solta) que el Consistori ja ve realitzant en els últims anys, tant al nucli urbà com a la urbanització Torre de Portaceli.

La nova llei de benestar animal centra en els ajuntaments la gestió dels animals errants, "per això estem treballant en la redacció de noves ordenances per adaptar-les a la legislació", assegura l'alcaldeessa, Alicia Tusón.

AGENDA NADAL 2023

<p>8 desembre. Encesa de l'arbre de Nadal. Actuació cor de la Unió Musical. 18:00 hores. Plaça S.M. La Primitiva.</p> <p>9 desembre. Fireta infantil i visita del pare Noel. 17:00 a 21:00 hores. Plaça S.M. La Primitiva.</p> <p>16 desembre. Un conte de Nadal: actuació de l'alumnat de l'escola de Dansa Deboulé. 12:00 hores. Casa de la Cultura.</p> <p>17 desembre. Taller de Nadal. 11:00 hores. Local municipal urbanització Torre de Portaceli.</p> <p>18 i 19 de desembre. Visita dels jurats als concursos de Nadal.</p> <p>20 desembre. Nadales a càrrec del Grup de Tabal i Dolçaina. 20:00 hores. Des de La Plaça S.M. La Primitiva</p> <p>21 desembre. Taller de Nadal. 17:00 hores. Biblioteca Municipal.</p> <p>22 desembre. Visita del Pare Noel a l'Escoleta Infantil Municipal i al CEIP Sant Josep.</p> <p>23 desembre. Jocs en família 10:00 hores. Espai Jove</p>	<p>Concert de Nadal. Unió Musical. 18:00 hores. Casa de la Cultura.</p> <p>27 desembre. Donació de sang. 17:00 a 20:30 hores. Centre Mèdic.</p> <p>29 desembre. Visita del Patge Reial. 17:30 hores. Des del carrer València.</p> <p>Tombola solidària contra el càncer. 17:30 hores. Plaça S.M. La Primitiva.</p> <p>3 gener. Excursió a Expo Jove. Cal inscripció prèvia.</p> <p>5 gener. Visita dels Reis Mags d'Orient. 17:30 hores. Des del c/ València.</p>	
--	---	--

GÁTOVA

Once brigadistas para prevenir incendios en Gátova

EL AYUNTAMIENTO CONTRATA A 11 PERSONAS A TRAVÉS DE DOS PROGRAMAS DE EMPLEO

REDACCIÓN | GÁTOVA

A través del programa EMERGE y de un programa de vigilancia subvencionado por Presidencia de la Generalitat para los municipios de la agenda AVANT, el Ayuntamiento de Gátova ha contratado a once personas, que comenzaron sus trabajos en octubre para las labores de limpieza de masa forestal y vigilancia del parque natural.

La brigada municipal EMERGE, formada por seis personas y todas ellas mujeres desempleadas, ha empezado a trabajar de nuevo

en el término municipal de Gátova. Estas seis personas realizan tareas de prevención de incendios y limpieza, siguiendo las directrices del plan local de prevención de incendios y realizarán sus trabajos durante un total de seis meses a jornada completa.

Del mismo modo, la brigada de vigilancia subvencionada por Presidencia de la Generalitat a través de la agenda AVANT y formada por cinco personas, arrancó los trabajos el pasado mes de noviembre por una duración de un mes y realizarán



Trabajos de la brigada EMERGE en Gátova. / EPDA

tareas de vigilancia y prevención de incendios, como son controlar los paeleros y las zonas recreativas, los senderos o las quemas agrícolas, todos ellos a jornada completa.

De este modo se actuará en el mantenimiento de zonas cortafuegos, autoprotección de la interfaz urbano forestal o limpieza de barrancos, así como en funciones de vigilancia ambiental.

Las intervenciones de ambas brigadas están enfocadas a reducir los riesgos poblacionales derivados de



Integrantes de la brigada AVANT de Gátova. / EPDA

los incendios, favoreciendo la intervención de los medios de extinción, ya que en primer lugar realizan funciones de autoprotección y por otro lado de vigilancia en caso de algún conato de incendio.

"Por primera vez, contamos con la brigada de vigilancia ambiental AVANT, que junto a la brigada del EMERGE están siendo de gran ayuda para Gátova" manifiesta Jesús Salmerón, alcalde del municipio. "Dos brigadas que hacen una gran tarea, al mismo tiempo que se crean once pue-

tos de trabajo en el pueblo" añade el primer edil.

PERSONAS DESEMPLEADAS

Estas dos brigadas, EMERGE y AVANT, están financiadas a través de subvenciones de la Generalitat Valenciana, con el objetivo de contratar personas desempleadas, la primera a través de LABORA y la segunda a través de Presidencia de la Generalitat Valenciana para municipios de la agenda AVANT. Además, cuenta con el apoyo logístico de TRAGSA y del ingeniero forestal municipal.



Por primera vez, contamos con dos brigadas que hacen una gran tarea, al mismo tiempo que se crean puestos de trabajo en el pueblo"

JESÚS SALMERÓN
Alcalde de Gátova

MARINES

Marines se prepara para vivir las fiestas navideñas 2023/2024

EL ENCENDIDO DE LUCES DA EL PISTOLETAZO DE SALIDA A LOS ACTOS

REDACCIÓN | MARINES

El pasado 8 de diciembre, Marines dio la bienvenida a la Navidad con el encendido navideño en la Plaza del Ayuntamiento. Allí se ha instalado el árbol de Navidad natural más grande de la comarca y posiblemente de la provincia de Valencia.

Con tal de crear un ambiente acogedor y navideño en el municipio, desde el Consistorio se ha lanzado el IV Concurso de Decoración Navideña para motivar a decorar las fachadas y balcones. También se ha creado, desde la Agencia de Lectura, el IV Concurso de Postales Navideñas. El sábado 16 de diciembre se entregarán los premios de ambos concursos a las 11:30 horas, además de obsequiar a los niños y niñas nacidos en 2023. Al finalizar, habrá un cuentacuentos.

El domingo 17 la Sociedad Musical La Marinense ofrecerá un Concierto de Navidad

a las 19:00 horas en el Teatro Municipal. El viernes 22 a las 12:30 horas los alumnos y alumnas del CEIP Castillo del Real ofrecerán en la Plaza del Ayuntamiento un recital de Villancicos. Por la tarde, a las 18:00 horas, habrá un Taller de Magia Navideña en la Agencia de Lectura. El sábado 23 a las 18:00 horas dará comienzo la tradicional carrera de San Silvestres desde la Plaza del Ayuntamiento, a la que se invita a mayores y pequeños a participar disfrazados. Al finalizar, se ofrecerá chocolate a los participantes. El viernes 29 a las 17:30 horas los más pequeños disfrutarán de un Taller de Manualidades en el Centro Juvenil y el sábado 30 se realizará la excursión a Expojove.

Además, el Ayuntamiento de Marines, junto con la Fundación FEVAEX, ofrece una Escoleta de Navidad para los días 26 de diciembre a 5 de enero. Se llevará a cabo en el CEIP Castillo del Real para alumnado de entre 3 y 14 años y tendrá como temática "El maravilloso mundo del Circo". Más información en www.marines.es

MARINES



Pleno infantil. / EPDA

Marines celebra un pleno infantil con motivo del Día de la Constitución

REDACCIÓN | MARINES

El pasado miércoles 5 de diciembre, el Ayuntamiento de Marines recibió al alumnado de 4º y 6º de Primaria del CEIP Castillo del Real para celebrar un pleno infantil con motivo del Día de la Constitución. Un total de 29 alumnos y alumnas fueron recibidos por la alcaldesa, Lola Celda, y el concejal de Educación, Manuel Castellano, quienes les explicaron el contenido básico del texto, así como lo que ha supuesto para los derechos de los españoles.

Después, se constituyó el plenario y se trabajó y debatió sobre varios puntos que habían tratado ya en el aula. Al finalizar, se les obsequió con un libro por aula de la Constitución editado por Forges y un librito de la Constitución a cada alumno.

El Ayuntamiento de MARINES presenta...

El Maravilloso Mundo del CIRCO



De 3 a 14 años

Escoleta de Navidad 65 €

Subvencionada 40% al alumnado empadronado en Marines

Coste Escoleta 39 €

Del 26 de diciembre al 5 de Enero

Plazas Limitadas

Horario de 8:00 a 14:00 h

Con juegos y talleres divertidos todos los días!

Inscripciones hasta el 20 Diciembre

SOLICITAR FORMULARIO INSCRIPCIÓN

Oficina AYUNTAMIENTO ó Página WEB

