Virginia Woolf: 'No hay barrera, cerradura ni cerrojo que puedas imponer a la libertad de mi mente'

AÑO VIII
MARZO/ABRIL
DE 2024

Nº 301

EL PERIÓDICO de aquí

LA VOZ DE NUESTROS PUEBLOS, CIUDADES Y COMARCAS

L'Horta Nord
TIRADA: 10.000 EJEMPLARES/MES

ElPeriodicodeAqui.com

INIGUALABLES

ESPECIAL 8M: Conoce los diversos actos organizados en los municipios de la comarca para conmemorar el Día Internacional de la Mujer y visibilizar la igualdad de género. **P10-15**

FALLAS: La Crida da el pistoletazo de salida de las fiestas josefinas en las localidades e inaugura el calendario de actividades en los casales. **P16-22**

GENERALITAT VALENCIANA
Conselleria d'Educació, Universitats i Ocupació

L'HORTA NORD

Éxito de los XI Premios de l'Horta Nord

EL HUERTO DE SANTA MARÍA ACOGE LA GALA DE ENTREGA DE UNA VEINTENA DE GALARDONES A COLECTIVOS, ASOCIACIONES Y CONSISTORIOS DE LA COMARCA P4-9



AGRICULTURA



La Unió lamenta el poco diálogo con las administraciones públicas P3

MONCADA

Moncada homenajea a las mujeres que trabajan por la igualdad

▶Las galardonadas pertenecen a múltiples ámbitos tan diversos como el deporte, la labor social o la investigación. P10

Casa EL BOLO

TU TIENDA DE PETARDOS, TRACAS Y MASCLETS

HORARIO ESPECIAL FALLAS
Del 1 de marzo al 19 de marzo
Todos los días de 10.30h a 14h y de 16.30h a 21h

ABIERTO TODO EL AÑO

MASSAMAGRELL
Casa EL BOLO
Bazar FECHA VIDAL
Piensos DESCO
MUSEROS

DISPAROS EN TODO TIPO DE EVENTOS, MASCLETÁS, CASTILLOS ETC...

629 564 880
(Atendemos fuera de horario)
677 277 188

Ctra. Barcelona, 78 bajo derecha · MUSEROS - Valencia
e-mail: elbolomuseros@gmail.com @casaelbolomuseros

3DENT diagnóstico · dental · digital
RADIOLOGÍA DENTAL CERCA DE TI

TU CENTRO DE DIAGNÓSTICO RADIOLÓGICO DENTAL

HORARIO
- De lunes a jueves
  De 10:00 a 14:00 h
  De 17:00 a 20:00 h
- Viernes
  De 10:00 a 14:00 h

PRUEBAS 2D
-Ortopantomografía
-Telerradiografía lateral y/o frontal
-A.T.M. lateral y posteroanterior
-Senos paranasales
-Cálculo de la edad ósea

PRUEBAS 3D: (CBCT)
-TAC Completo (maxilar superior e inferior)
-TAC Maxilar
-TAC Mandibular
-Modulo especial de alta resolución (Endodoncias)
-TAC Senos y Pirámide nasal
-TAC A.T.M. Bilateral
-TAC Oído
-TAC en ULTRA LOW DOSE (baja dosis)

C/ Periodista Azzati, 8. 46520 Puerto de Sagunto – Valencia 962692250 info@3dent.es www.3dent.es 3Dent - Diagnóstico Dental Digital @3_Dent_

EL PERIÓDICO de aquí

© Medios Impresos y Digitales de Aquí S.L.no puede ser reproducida, distribuida, comunicada públicamente o utilizada, ni en todo ni en parte, ni registrada en, o transmitida por, un sistema de recuperación de información, en ninguna forma, ni por ningún medio, sea mecánico, fotoquímico, electrónico, magnético, electroóptico, por fotocopia o cualquier otro, ni modificada, alterada o almacenada sin la previa autorización por escrito de la sociedad editora. Queda expresamente prohibida la reproducción de los contenidos de Medios Impresos y Digitales de Aquí S. L. a través de recopilaciones de artículos periodísticos, conforme al Artículo 32.1 de la LEY 23/2006, texto refundido de la Ley de Propiedad Intelectual. Para autorizaciones: redaccion@elperiodicodeaqui.com.

Polígono Alqueria de Moret
Carrer Sèquia de Mestalla, 2,
Piso 2.
46210 Picanya (Valencia)

Teléfono: 691516509
Publicidad: 691516508

redaccion@elperiodicodeaqui.com
www.elperiodicodeaqui.com

CEO:
DANI NAVARRO
ceo@elperiodicodeaqui.com

Delegados:
VALENCIA:
Dani Navarro
valencia@elperiodicodeaqui.com
CASTELLÓ:
Judith Celma
castellon@elperiodicodeaqui.com
ALICANTE:
alicante@elperiodicodeaqui.com
CAMP DE MORVEDRE:
Borja Pedrós
morvedre@elperiodicodeaqui.com
L'HORTA NORD:
Ada Dasí
horta@elperiodicodeaqui.com
L'HORTA SUD:
Ada Dasí
hortasud@elperiodicodeaqui.com
CAMP DE TÚRIA / LA SERRANIA:
Judith Celma
turia@elperiodicodeaqui.com
laserrania@elperiodicodeaqui.com
LA SAFOR:
Jessica Medina
lasafor@elperiodicodeaqui.com
PALANCIA / MIJARES:
palancia@elperiodicodeaqui.com
LA PLANA DE UTIEL-REQUENA / LA HOYA DE BUÑOL-CHIVA / EL VALLE DE AYORA-COFRENTES
Laura Florentino
requenautiel@elperiodicodeaqui.com
lahoya@elperiodicodeaqui.com
elvalle@elperiodicodeaqui.com
LA RIBERA ALTA / LA RIBERA BAIXA:
Jessica Medina
laribera@elperiodicodeaqui.com

Comerciales:
publicidad@elperiodicodeaqui.com
DIANA BALLESTAR
691 516 508
web@elperiodicodeaqui.com
DANI RIERA
636 713 236
dani@elperiodicodeaqui.com
OLGA ROGER
664 411 186
olga@elperiodicodeaqui.com
MIGUEL ÁNGEL MARTÍNEZ
637 590 935
miguelangel@elperiodicodeaqui.com

Coordinación:
Comercial:
DIANA BALLESTAR
Tel. 691 516 508
publicidad@elperiodicodeaqui.com
Eventos:
MIRIAM SÁNCHEZ
Tel. 611 62 41 92
secretaria@elperiodicodeaqui.com
Diseño:
ANA GAUSACH
arte@elperiodicodeaqui.com
Administración:
RUBÉN FERIA
administracion@elperiodicodeaqui.com
Diseño web:
KONOCER SOFTWARE

PRESIDENTE DEL GRUPO:
PERE VALENCIANO

VICEPRESIDENTE DEL GRUPO:
JESÚS MOLINA

EDITA:
Medios Impresos y Digitales de Aquí S.L.

Depósito Legal: V3531-2012



TRIBUNA ABIERTA

Raquel Ramiro
ALCALDESA DE BONREPÒS I MIRAMBELL

Por el 8M

En un moment en què Espanya s'enfronta a reptes socioeconòmics i polítics, és essencial reconéixer el paper que juguem les dones en la societat i abordar els problemes de gènere que persisteixen al nostre país, en el Dia Internacional de la Dona, és més important que mai celebrar a les dones i desmitificar el feminisme.

El feminisme, es malinterpreta com una lluita contra els homes, quan en realitat és una cerca d'igualtat de gènere en tots els àmbits. A Espanya, tot i que hem avançat en molts aspectes, encara ens enfrontem a reptes significatius en termes d'igualtat de gènere. La bretxa salarial persisteix, les dones estan subrepresentades en llocs de lideratge i continuem sent víctimes de violència de gènere a un ritme alarmant.

És crucial involucrar a les joves i els joves en aquesta conversa sobre igualtat de gènere. Elles i ells són la pròxima generació de líders i el seu compromís amb la igualtat de gènere pot ser un motor per al canvi positiu en la nostra societat. Hem d'educar les noves generacions sobre el vertader significat del feminisme i empoderar-los per a defensar la igualtat en tots els aspectes de la vida. En els més de cent anys de lluita, el feminisme ha aconseguit grans avanços, però no pot quedar-se ací.

Cal continuar incorporant perspectives més diverses i representatives, incloent-hi veus de dones de diferents races, ètnies, orientacions sexuals, identitats de gènere, capacitats i contextos socioeconòmics. La fortalesa del moviment serà major quantes més veus i sensibilitats siga capaç d'incloure.

D'igual forma, el feminisme no pot quedar-se al marge del major problema al qual s'enfronta la humanitat en el seu conjunt: El calfament global que ja comença a mostrar algunes conseqüències dramàtiques que auguren l'acceleració dels nocius efectes del mateix sobre el nostre planeta. Cal modificar des d'una perspectiva de gènere l'actual sistema econòmic depredador de recursos per un altre sostenible i respectuós amb el medi ambient. Per tant, mentre celebrem a les dones hui, recordem que el feminisme és una causa que ens concerneix a tots. És hora de deixar de banda els malentesos i unir-nos en la lluita per un futur més inclusiu i equitatiu per a tots, tant a Espanya com en el món..



TRIBUNA ABIERTA

Rafa Soriano
REGIDOR D'IGUALTAT I PORTAVEU DE COMPROMÍS EN ALBUIXECH

Ja toca creure en la igualtat

En els últims anys, hem progressat en la lluita per la igualtat entre homes i dones, hem recorregut un xicotet tram d'aquest llarg camí cap a una societat més justa, equitativa i feminista. Principalment, les dones i el feminisme han jugat un paper molt important, cridant a la consciència de totes i tots, sobre les injustícies i desigualtats de gènere i provocant canvis reals en la nostra societat i com a concreció d'això, en polítiques i comportaments.

El moviment feminista, en la nostra societat, ha passat a ser un actor imprescindible per entendre tots els canvis produïts: la lluita per la igualtat salarial, la representació significativa en els àmbits de decisió (des dels més xicotets als més grans) fins a la lluita contra la violència de gènere. Les dones han liderat tots aquests canvis.

En el context municipal, encara estem molt ancorats en maneres de fer i entendre el paper de la dona en els pobles, ens hem de posar a caminar amb un pas molt més ferm. La vida en el municipi ha de reflectir aquests canvis, les persones responsables de les regidories d'igualtat tenim un gran repte al davant i és, traduir a polítiques concretes, a canvis "culturals" o "de certes tradicions" tota aquesta lluita per la igualtat de gènere. El canvi social es produeix, tal com hem vist, per la mateixa societat. Als regidors i a les regidores ens pertoca dinamitzar i acompanyar aquests processos d'empoderament.

En aquests últims anys, els municipis ens estem dotant d'una eina que pot ser un document més al calaix o una guia per al camí; els plans d'igualtat municipal. És necessari establir unes línies d'actuació que de manera transversal impliquen a les diferents regidories en els ajuntaments, així com convidar el nostre veïnat a participar activament en els canvis. Aquestes han de ser les tasques fonamentals en aquests pròxims anys.

Però sobretot el més important és que ens hem de creure que els canvis són factibles i reials. "Creure possible alguna cosa és fer-ho cert" (Friedrich Hebbel).



TRIBUNA ABIERTA

Javi González 'Viza'
CONCEJAL Y PORTAVOZ DEL PP EN ALBALAT DELS SORELLS

El PP gestiona, encara que no governa

El Partit Popular va guanyar les eleccions en Albalat, si bé un pacte en els despatxos ens ha deixat fora de l'equip de govern. Però guanyar unes eleccions, créixer un 32,5% i sentir el suport de la gran majoria dels meus veïns, comporta també una certa responsabilitat i compromís. Per això, des del minut 1 estem treballant des del Partit Popular, no sols els meus regidors i jo, sinó també tot l'equip popular, militants i les Noves Generacions. Per això, en el primer any d'aquesta legislatura, des de la Diputació de València, governada pel Partit Popular, hem aconseguit que vinguen per a Albalat 1.321.597,67 €, 250.859,921 € més del que va aportar l'anterior equip de govern.

Aquest fet deixa ben clar que, com bé deia el nostre lema de campanya, "Albalat va de persones, no de colores", i, encara que no siga des de l'equip de govern, complim en la mesura de les nostres possibilitats. Amb l'arribada del Partit Popular a les institucions, la qualitat de vida dels nostres veïns va a millorar. I no esperarem a les pròximes eleccions per a penjar-nos les medalles i inaugurar obres. Prima més la necessitat dels veïns que fer política.

Un altre exemple d'això serà el Centre de Dia, que serà posible, de nou, gràcies a la Diputació de València, que ja ha ingressat 2 milions d'euros perquè comencen les obres.

La Generalitat Valenciana també va a beneficiar al nostre municipi a través de la Conselleria de Serveis Socials, també en mans del PP, que acaba d'ingressar 500.000 € per a la llar dels jubilats, 'Espai Majors', una reivindicació que, per fi, es podrà dur a terme.

Des del PP estem orgullosos del treball que estem realitzant, encara que també hem de lamentar la nul·la gestió de l'equip de govern a l'Ajuntament, PSOE & Compromís, que només en 2023 han fet que els veïns perdem una subvenció de 11.000 € del Consell de L'Horta o la devolució d'una subvenció de 31.440,72 € (més 6601,49 € d'interessos) per a la restauració de la nostra joia arquitectònica, l'ajuntament.

Però que no es preocupen, que ja som ací el Partit Popular per a anar fent el full de ruta a Compromís i PSOE. L'única cosa que els deme ara és que canvien l'enllumenat públic, que baixen els impostos (que es pot amb una bona gestió), que eliminen la taxa de fem (una càrrega impositiva que va imposar Compromís fa 9 anys) i la neteja torne a regnar. Aquesta és la política que va votar el poble d'Albalat.

CARLES PERIS Secretario General de la Unió de Llauradors

"VOX EN CAMPAÑA DECÍA QUE ERA 'EL PARTIDO DEL CAMPO' Y SI SIGUEN A ESTE RITMO VAN A SER EL PARTIDO DEL CAMPO PERO SIN EL CAMPO"



Carles Peris, secretario general de la Unió de Llauradors, en la entrevista concedida para El Periódico de Aquí. / ANA GAUSACH

EL SECRETARIO GENERAL DE LA UNIÓ DE LLAURADORS LAMENTA EL "POCO TALANTE DIALOGANTE QUE ESTÁN DEMOSTRANDO LAS ADMINISTRACIONES" EN LAS RECIENTES PROTESTAS AGRÍCOLAS

■ DANIEL NAVARRO | **VALENCIA**

▶ ¿Por qué explota ahora en esos momentos el sector agrario?

▶ Ha habido una gota que colma el vaso, sin saber exactamente el porqué. Todos los sectores agrarios y ganaderos están en una situación muy delicada en que los ingresos son muy bajos y, por lo tanto, todos los años en datos objetivos vemos que la superficie agraria útil va en reducción. O sea, se pierden explotaciones agrarias y se pierde cabaña ganadera. Por lo tanto, al final esa suma de factores negativos hace que en un momento justo pues se estalle.

▶ ¿Cuáles son las principales demandas del campo valenciano en esta lucha?

▶ Nosotros tenemos tres líneas claras de lucha. Una es la ley de la cadena agroalimentaria, que no funciona. Continuamos viendo que aquellos que generamos el valor de la cadena somos lo que menos percibimos. Acabamos año tras año con los números en rojo y luego vemos que las grandes superficies y supermercados están presentando siempre miles de millones de euros de beneficios. Eso quiere decir que esa cadena alimentaria sigue sin funcionar, que hay una posición de dominio de los supermercados que son los que fijan el precio. Y luego estamos viendo que continuamos haciendo contratos a pérdidas. No ha servido para revertir esa mala situación.

Luego, el otro punto para nosotros vital es que vemos que los acuerdos comerciales con terceros países, estamos viendo que siempre hemos sido moneda de cambio el sector agrario, que son acuerdos que no hay reciprocidad en las formas de producción y que aquellos compromisos que nosotros adquirimos a través del pacto verde, ningún país tercero los adquiere. Esos productos de países terceros vienen a competir en nuestro mercado preferencial, que es el europeo. Eso nos hace perder competitividad y además llegan sin ordenación. La otra pata fundamental para nosotros es que la política agraria común está cada vez más burocratizada, ya que ahora parte de las ayudas van vinculadas a hacer unas prácticas ambientales, que a nosotros nos parece muy bien ir mejorando, pero al final no están adaptadas a la realidad productiva, lo cual dificulta mucho a las agriculturas, sobre todo más mediterráneas, poder cumplirlos.

▶ Las principales demandas se están trasladando al gobierno de España y Europa, pero... ¿qué papel juegan los intermediarios y grandes superficies que multiplican los precios de origen?

▶ El ministerio pensamos que tiene que trabajar mucho en la ley de la cadena alimentaria y dar pasos importantes para detectar las malas praxis que se hacen en el sector, de ventas a pérdidas, etiquetados insuficientes en los que no está claro el origen. Si esa ley de la cadena alimentaria no sanciona cuando hay una mala praxis, no vamos a revertir nada.

▶ Y en esta lucha ¿qué papel juega la sociedad? ¿Cree que los consumidores debemos acostumbrarnos a pagar un poco más por nuestros productos?

▶ Yo creo que el consumidor es el jefe, tiene un papel fundamental y cada vez va concienciándose más a medida que ve que el sector productor sale a la calle o protesta o entiende que algo está pasando. Y sí que tiene una conciencia clara de defender el producto de proximidad. Pero ¿qué pasa? Que la mayoría de consumidores vamos a las grandes superficies a comprar. El 70-75% de productos alimentarios sale a través de las grandes superficies. Normalmente cuando vas a comprar vas a un ritmo alto, con poco tiempo. La gente muchas veces no observa lo que estás cogiendo. No te paras a leer la etiqueta.

▶ ¿Estamos los valencianos concienciados en la compra de productos de proximidad?

▶ Cada vez estamos más concienciados, pero tenemos que jugar un papel muchísimo más activo para presionar a grandes superficies y que al final apuesten de una forma muy clara por el producto de proximidad. Además, ahora estamos en un contexto inflacionario y los grandes supermercados tienen una posición de dominio que juega muchas veces en contra del sector y tienen que ser un poquito más responsables con el producto de proximidad.

▶ Recientemente hemos conocido que la Comunitat Valenciana lideró el abandono de campos de cultivo en España. ¿A qué se debe?

▶ Tenemos una parte de agricultura profesional, en la cual esa gente vive única y exclusivamente su explotación agraria. Yo creo que estamos alrededor de unos 13.000 - 14.000 profesionales agrarios, aunque hay gente que trabaja de manera parcial. Pero si tú al final no tienes una rentabilidad y tienes que poner de tu bolsillo para mantener un campo, pues al final acabas abandonando. Y al final todos hacen falta porque este es un modelo que es de mucha gente, de muchas familias, de muchas explotaciones. Hay que intentar que el modelo continúe y que vaya creciendo paulatinamente. No podemos decir que esto no es rentable, que vengan los fondos de inversión, las grandes empresas y que compren toda la tierra entre cuatro empresas y cuatro fondos de inversión que no tienen raíces del territorio.

> **El consumidor valenciano está cada vez más concienciado, pero tenemos que jugar un papel muchísimo más activo para presionar a grandes superficies que apuesten de una forma muy clara por el producto de proximidad"**

▶ La Conselleria de Agricultura fue un área donde hubo mucha tensión interna con el Botànic, con varios ceses y hasta tres conselleras. ¿Cómo son las relaciones entre la Unió y el nuevo conseller de Vox?

▶ Es una relación fluida. Cuando tenemos algo, la verdad es que el Conseller es una persona cercana. Si le llamas, te atienden enseguida y con su equipo tenemos una relación buena. No obstante, estamos descontentos en todas aquellas propuestas que hemos hecho hasta ahora y a las que no nos han dado tan pocos soluciones. Presentamos 15 enmiendas a los presupuestos de 2024 y solo se aprobó una, un millón y medio de euros para el sector de la cereza que llevaba dos campañas muy malas. Pero no se atendió al sector de la oliva o el viñedo. Fuimos también muy frontales en la eliminación de la campaña de promoción de naranja valenciana, cuando todo el sector estaba de acuerdo y ya había grandes supermercados que estaban promocionando esa marca a través de la IGP. No lo hemos entendido, lo hemos criticado y hemos sido duros. Hay que recuperarla, no podemos dar esos vaivenes.

Los políticos tienen que tener más altura de miras en estas cosas, si es una cosa positiva es positiva y se continúa, no se elimina porque haya sido impulsada por el Botànic. Están haciendo poca política propia y lanzando muchos balones fuera. Aquí tenemos muchas competencias que no están abordando. Yo creo que al menos el partido que lleva la Conselleria, que es Vox, muchas veces en campaña decía que era el partido del campo. Yo creo que si siguen este ritmo van a ser el partido del campo pero sin el campo.

▶ El nuevo gobierno PP-Vox ha separado las competencias de Agricultura y Medio Ambiente ¿cuál es su opinión respecto a ello?

▶ A nosotros no nos parece mal que se haya dividido, de hecho pensamos que es positivo porque al final la agricultura nosotros nos gusta que se vea con esa visión más agrarista de los que conocen el sector agrario y la parte ambiental pues es más transversal. El medio ambiente debe de actuar y trabajar en todas las líneas y todos los sectores económicos. ¿Qué problema te surgen cuando se dividen ciertas repartos? Por ejemplo, la fauna cinegética, la fauna salvaje, las competencias ahora están en medio ambiente. Nosotros ahí también estamos pidiendo un paquete de ayudas para cuando haya daños en explotaciones agrarias como consecuencia de la fauna salvaje. Cuando salga la orden de ayudas, que aún no está publicada, curiosamente el dinero saldrá de Agricultura.

EL PUIG



Autoridades y premiados tras la gala de los XI Premios de El Periódico de Aquí l'Horta Nord celebrada en El Puig. / ELVIRA FOLGUERÀ

EN ESTA EDICIÓN SE ENTREGARON UN TOTAL DE 20 GALARDONES A ENTIDADES, ASOCIACIONES, CIUDADANOS Y ADMINISTRACIONES LOCALES DE LOS MUNICIPIOS DE LA COMARCA QUE HAN DESTACADO POR SU TRABAJO O SUS PROYECTOS

Éxito de la gala de entrega de los XI Premios de l'Horta Nord

La velada sirvió como punto de encuentro entre el tejido asociativo, político y social de toda la comarca, con alguna que otra sorpresa y la actuación final de Serafín Zubiri

■ ADA DASÍ | **EL PUIG**

Más de 400 personas se congregaron en el Huerto de Santa Maria de El Puig el pasado martes para asistir a la gala de entrega de premios de El Periódico de Aquí de l'Horta Nord. La ceremonia contó con la presencia del presidente de la Diputación de Valencia, Vicente Mompó, diputados autonómicos y provinciales, directores generales, alcaldes, concejales, representantes de entidades y asociaciones, y ciudadanos de toda la comarca.

Esta ha sido una edición especial en la que se cumplen 12 años de la presencia del periódico en la comarca, 11 del inicio de los premios, y la publicación del número 300, unos números que demuestran que la presencia del medio de comunicación en la comarca está más que asentada.

Por el photocall pasaron los premiados, invitados y políticos de todos los partidos con representación en la comarca, así como el alcalde del municipio anfitrión, Vicent Porta, que fueron recibidos por el presidente y director de El Periódico de Aquí, Pere Valenciano, y por la delegada de l'Horta Nord, Ada Dasí, además del vicepresidente del grupo, Jesús Molina.

La gala estuvo conducida por Sylvia Costa, quien dio la bienvenida a los asistentes y pasó el testigo a la delegada de l'Horta Nord. La periodista explicó que el cometido del periódico se centra en la información de proximidad, la más cercana, de cada municipio y de la comarca. Por su parte, Pere Valenciano, en su intervención agradeció la colaboración de ayuntamientos y entidades para seguir cumpliendo este cometido y tuvo palabras de recuerdo para los que ya no están en estos 12 años.

También intervino el cronista de El Puig, municipio anfitrión, Julio Badenes, quien insistió en la estrecha de la relación de la comarca con el castillo de la localidad y Jaume I.

ENTREGA DE LAS 'Q'

Los primeros en subir al escenario a recoger sus galardones en la categoría de **Educación** fueron el Colegio Cervantes de Alboraya y el Sant Bartolomé de Godella. El primero por su iniciativa para favorecer la inclusión en las aulas, instalando pelotas de tenis en las patas de las sillas. El concejal de Educación de la localidad, Ismael Rubio, fue el encargado de hacer entrega del premio a la directora Balbina Morena, quien agradeció la implicación de la comunidad educativa en este proyecto e insistió en que "adecuar los espacios educativos es una necesidad de todos".

Por su parte, la directora pedagógica del colegio de Godella, Aurora Córcoles, señaló que el premio, que compartió con los docentes, supone "un impulso y motivación" para seguir trabajando en esta línea. Entregó la distinción el alcalde de la localidad, José Musoles.

En la categoría de **Empresa**, los representantes de la Unió de Llauradors i Ramaders hicieron entrega del reconocimiento a Alcampo. Los directores de los centros de Alboraya y Aldaia, Roberto Cano y Alfonso Bermejo, agradecieron el galardón y recalcaron su "apuesta por los productos de nuestra tierra" y por seguir fomentando "alianzas que son claves para la sostenibilidad". Además, compartieron la distinción con IGP Cítricos Valencianos, con quien colaboran en sus establecimientos.

El premio **Medio Natural** fue para el Ayuntamiento de Puçol por sus rutas por el marjal y la playa. La diputada autonómica, Verónica Marcos, hizo entrega del galardón a la alcaldesa, Paz Carceller, quien destacó el atractivo del municipio "entre el mar y la montaña".

En la categoría de **Arte**, la distinción fue para la Xaranga A banda de la banda, de Foios. Fue el alcalde del municipio, Sergi Ruiz el encargado de otorgar la distinción a una representación del grupo, que se ha proclamado en tres ocasiones campeón nacional. En la intervención, agradecieron el apoyo del pueblo de Foios y este galardón que significa "un reconocimiento a la música de 'carrer'" que representan.

El Ayuntamiento de Moncada recibió el premio al **Proyecto Cultural** de la transformación de la fábrica Garín en el Museo de la Fábrica de la Seda. La diputada autonómica, Maria Josep Amigó, entregó al galardón a los representantes municipales. La concejala de Cultura, Anna Gascó, junto con el edil de Turismo, Iván Bailach, destacó el compromiso de la corporación por "seguir trabajando en esta emblemático edificio". Por su parte, la alcaldesa, Amparo Orts, ensalzó el patrimonio local y en especial este proyecto que lleva años gestándose y que ha contado con el trabajo del arqueólogo municipal Josep Burriel.

OTROS GALARDONES

La 'Q' de **Fem Comarca** fue en esta ocasión para el Conrsocio Pactem Nord por sus iniciativas para fomentar el comercio de proximidad en los municipios, especialmente con Interfires. El presidente de la Mancomunitat del Carraixet, Javier Puchol, hizo entrega del premio al presidente del Consorcio, Miguel











Discursos de bienvenida y entrega de los primeros galardones de los XI Premios de El Periódico de Aquí l'Horta Nord. / ELVIRA FOLGUERÀ

El Huerto de Santa María de El Puig acogió la velada, que contó con cerca de 400 asistentes, entre ellos el presidente de la Diputación de Valencia, Vicent Mompó

Chavarría, quien agradeció el reconocimiento "que pone en valor el trabajo de Pactem Nord en la comarca" y expresó su intención de dar continuidad a Interfires.

En la categoría de **Fiestas**, los galardonados fueron la Colla Els Dimonis de Massalfassar, que llevan más de 30 años extendiendo por la comarca la cultura del fuego y la pólvora. Su presidente, Jordi Sanchís, que recibió la 'Q' de manos del alcalde del municipio, Higinio Yuste, agradeció el galardón y pidió el apoyo de las instituciones públicas a las asociaciones culturales de la comarca.

En la categoría **Deportes**, el galardón se entregó ex aequo a la futbolista del Atlético de Madrid, de La Pobla de Farnals, Sheila Guijarro, por su ascendente carrera y ser un ejemplo para las más jóvenes, y al Club A les Nou Godella, por las dos décadas de su 10K. El alcalde de La Pobla, Enric Palanca, otorgó la distinción a los padres de la deportista, Francisco Javier Guijarro y Josefa Gómez, que la recibieron con mucho orgullo y agradecimiento en nombre de su hija.



Público en los XI Premios de El Periódico de Aquí l'Horta Nord. / ELVIRA FOLGUERÀ

Por su parte, la concejala de Deportes de Godella, Delfina Alfonso hizo lo propio con el presidente del club local, Antonio Fernández, quien apuntó que el galardón "es para sus 120 miembros" y "es una motivación para seguir 20 años más".

La exalcaldesa de El Puig, Luisa Salvador, fue la encargada de entregar la 'Q' en la categoría de **Cultura** al concejal del área del Ayuntamiento de Burjassot, Javier Naharros en reconocimiento por sus acciones destinadas a poner de relevancia a su poeta, Vicent Andrés Estellés. Naharros hizo extensiva la distinción a los 40 ayuntamientos y tres universidades que se han sumado al proyecto 'Any Estellés' y a todo el pueblo valenciano.

El premio **Tradición** fue a parar al Ayuntamiento de Paterna por su compromiso con las Fallas de la ciudad que ha quedado patente en la declaración institucional para declararlas Bien de Interés Cultural (BIC), junto la Junta Local Fallera por mantener la tradición. El galardón lo entregó el exalcalde de Albuixech, José Vicente Andreu y lo recogió la teniente alcalde de Garantía Social, Igualdad y Tradiciones de Paterna, Isabel Segura, que subió acompañada de las falleras mayores, Sheila Díaz y Vera Niñerola. La concejala expresó el "orgullo" por "el trabajo que las fallas hacen a lo largo de todo el año" y destacó que en Paterna hay actualmente 19 comisiones.

OTROS GALARDONES

El director general de Divesidad, Stephane Soriano, fue el encargado de otorgar el premio **Diversidad**, al Ayuntamiento de El Puig por la creación del punto de información para personas LGTBIQA+. Recogieron la 'Q' el concejal de Infancia, Juventud y Adolescencia, Eugeni Ruiz, y el primer teniente de alcalde, Marc Oriola, quien agradeció la distinción "como un reconocimiento a las políticas que estamos desarrollando para las personas y la juventud".

La alcaldesa de Meliana, Trini Montañana, recibió el premio **Agricultura** por la iniciativa del Ayuntamiento 'Meliana, cor de l'horta', que se enmarca en sus jornadas gastronómicas y que es un mercado de productos kilómetro cero. Montañana destacó que este es un reconocimiento de que "hacemos las cosas bien para impulsar nuestros productos" y apuntó que Meliana "es la despensa de valencia", al mismo tiempo que hizo un alegato a la "unión" para defender a los agricultores.

El Ayuntamiento de Bonrepòs i Mirambell recibió la 'Q' por su proyecto de planta fotovoltaica para el autoconsumo en la categoría **Medio Ambiente**. Entregó el premio Amparo Palao, de Somni Events, proyectos socioculturales, inclusivos y medioambientales, a la alcaldesa, Raque Ramiro, quien destacó que los vecinos "se han concienciado con respecto al medio ambiente" y añadió que la energía que se obtenga "también se hará llegar a familias desfavorecidas del municipio".

En la categoría **Música** fueron dos los premiados. Por una parte la Sociedad Musical La Primitiva de Rafelbunyol, premiada en la sección primera del concurso Ciutat

Las sociedades musicales de La Primitiva de Rafelbunyol y la Eslava de Albuixech recibieron el premio ex aequo en la categoría de Música















Varios instantes durante la entrega de galardones en la XI edición de los Premios de El Periódico de Aquí L'Horta Nord celebrados en El Puig. / ELVIRA FOLGUERÀ

de Valencia, y cuyo presidente recibió el galardón de manos del alcalde, Fran López. También puso en valor la escuela de la sociedad y agradeció el apoyo que prestan los ayuntamientos a las bandas, aunque añadió que "se necesita un mayor esfuerzo para invertir en nuestra gente y su futuro".

Por otra, la concejala de Cultura de Albuixech, Mari Luz Castellano, hizo lo propio con la Societat Musical Eslava de Albuixech. Su presidente César Gracia indicó que "seguiremos trabajando en nuevos horizontes y por la diversidad cultural". La alcaldesa, marta Ruiz, que subió al escenario, recordó como se gestó el proyecto de la sociedad para llevar la música del municipio a Corea del Sur y como una parte de su cultura musical se podrá escuchar en la localidad.

El galardón de **Patrimonio** se entregó ex aequo al Ayuntamiento de Massamagrell por su fomento de la Ruta del Grial, y al Ayuntamiento de El Puig y la Diputación de Valencia por el proyecto de recuperación del castillo. Recogieron las 'Q' por Massamagrell, la alcaldesa, Pilar Peris, acompañada por el diputado Miguel Bailach, de manos de la doctora y presidenta de la Asociación El Camino del Santo Grial, Ana Mafé, y el alcalde de El Puig, Vicent Porta, y la concejala de Patrimonio, Tonica Martí, junto con el presidente de la Diputación, Vicent Mompó, de manos del cronista de la localidad, Julio Badenes.

Porta destacó que se trata de un proyecto "sólido" con el que se creará un centro de interpretación de la historia. Por su parte Peris, agradeció el galardón y destacó todas las acciones emprendidas para poner en valor la ruta.

La velada se cerró con el premio a la **Mujer Emprendedora**, que fue para Mara Estellés, por sorpresa, directora ejecutiva de Pa de Estellés y propietaria de Funeraria Vicente Picó, Velatorio el Temple de la Calderona y Tanatorio Alboraia, de reciente apertura. La empresaria agradeció la distinción muy emocionada.

INTERVENCIONES

En las intervenciones finales, el presidente de la Mancomunitat de l'Horta Nord, Fran López, destacó que en la comarca "hay personas creativas y solidarias que aportan valor a nuestro territorio, entre Sagunt y Valencia" y recordó que la entidad está para "aportar soluciones conjuntas para que los municipios tengan los servicios adecuados". Respecto a El Periódico de Aquí apuntó que "conecta con la realidad más próxima".

Por su parte, el director general de Diversidad, Stephane Soriano reseñó que los premios comparten valores similares con la Generalitat Valenciana y dejó claro el compromiso con los municipios con su presencia. El alcalde anfitrión, Vicent Porta añadió que cada galardón "es el testimonio del esfuerzo que define a nuestra comunidad".

Cerró la gala el presidente de la Diputación de Valencia, Vicent Mompó, quien avanzó a los presentes que la corporación provincial recuperará la línea de ayudas para el patrimonio que se suprimió en 2018, dotada en esta ocasión con 10 millones de euros. Mompó hizo un repaso de la comarca y sus municipios y todo lo que representa, además del "progreso económico y social que hoy ha quedado patente", concluyó.

El colofón final lo puso la actuación de Serafín Zubiri, de Espectáculos Gilton, y una rifa entre los presentes de dos lotes de productos de Sesderma, un pasaje de avión para dos personas de Air Nostrum y una cena en el restaurante ANAVI de El Puig.





















La recogida de los galardones por parte de los premiados y sus intervenciones. / ELVIRA FOLGUERÀ















La entrega de las 'Q' a los premiados durante la gala. / ELVIRA FOLGUERÀ










La entrega de 'Q' y la intervención de las autoridades durante la gala. / ELVIRA FOLGUERÀ

Centro Comercial Alcampo Alboraya

Alboraya 39 AÑOS de historia compartida

¡Celebrémoslo juntos!

Alcampo

Tu compra online en alcampo.es

Autovía V-21 Salida Alboraya ,
46120 Playa de Alboraya (Valencia)

MONCADA



La marcha por la igualdad el año pasado para conmemorar el Día de la Mujer. / EPDA



La concejala de Igualdad, Feli Bondia, en uno de los actos. / EPDA

EL AYUNTAMIENTO DISEÑA UN COMPLETO PROGRAMA POR EL 8M QUE CONCLUYE CON LA LECTURA DEL MANIFIESTO

Moncada homenajea a las mujeres que trabajan por la igualdad

■ REDACCIÓN | **MONCADA**

Una semana de actos para conmemorar el día de la Mujer en Moncada. La ciudad ha preparado una programación completa junto con la Associació de Dones Feministes de Moncada que pone en valor a las mujeres y su labor en fomentar la igualdad en el municipio bajo el lema "¿Por qué no?" como respuesta al porqué de quienes continúan cuestionando la existencia del día de la mujer.

El pasado jueves 22 de febrero un teatro que colgó el cartel de "lleno" escuchó atentamente los discursos de Clara Campoamor y Victoria Kent en un interesante debate sobre los derechos de las mujeres en la obra 'Victoria viene a cenar'.

El viernes 1 de marzo continúa la oferta cultural de este 8M con la inauguración de la exposición fotográfica 'Margens, dones, mirades' de Concha Martínez. La muestra se expone en la sede del Col·lectiu de Dones Feministes de Moncada y se puede visitar hasta el próximo día 9.

La ya tradicional marcha por la igualdad, que celebra su sexta edición, se traslada este año al sábado 2 de marzo. Una batucada acompañará a la marea violeta por las calles del municipio en una jornada en las que las protagonistas serán las mujeres.

El martes día 5 tendrá lugar el homenaje a la trayectoria de diez mujeres de Moncada por ser ejemplo y trabajar por la igualdad en el municipio. Feli Bondia, concejala al frente de Igualdad, presidirá este acto en el que serán galardonadas una decena de representantes de ámbitos tan diversos como el deporte, la labor social o la investigación.

El viernes 8 de marzo, día Internacional de la Mujer, se llevará a cabo la lectura del manifiesto feminista a las puertas del consistorio. Serán el Col·lectiu de Dones Feministes de Moncada junto con el estudiantado de la FP de Promoción de Igualdad de Género del IES Tierno Galván los encargados de la lectura. Por último el 31 de marzo, como cada último domingo de mes, se convocará una concentración contra la violencia machista en Moncada.

La representación de la obra 'Victoria viene a cenar' colgó el cartel de completo, con un éxito de participación en el debate sobre los derechos de las mujeres



MANCOMUNITAT DE L'HORTA NORD

La Mancomunitat de l'Horta Nord trenca mites sobre la igualtat

LA CAMPANYA PEL 8M S'INICIA EN LES XARXES SOCIALS AMB UN QUESTIONARI QUE TÉ COM OBJECTIU INVOLUCRAR A LA POBLACIÓ EN ESTE CAMÍ PER A DESMITIFICAR INFORMACIONS ERRÒNIES

■ REDACCIÓ | **L'HORTA NORD**

Amb motiu de la celebració del 8-M, Dia Internacional de la Dona, la Mancomunitat L'Horta Nord llança la campanya 'La igualtat no és un mite' durant les dos pròximes setmanes a través de les seues xarxes socials.

L'enquesta publicada pel CIS en gener sobre la percepció de la igualtat i els estereotips de gènere, va posar de manifest l'existència de posicions escèptiques sobre les desigualtats de gènere.

Segons podem llegir en els seus resultats el 52% dels xics entre 16 i 24 anys dona suport a la idea que existeix una discriminació cap als homes. Este mateix estudi revela que la realitat és molt diferent i que la bretxa entre homes i dones continua existint.

Sota este pretext, la institució, tal com ha comptat el seu president, Fran López "hem volgut llançar esta campanya per a posar de manifest la situació real de les dones en la nostra societat i tractar de treballar de manera conjunta amb la societat per a revertir-la".



El cartell de la campanya per a commemorar el Dia de la Dona. / EPDA

La campanya s'inicia esta setmana amb un qüestionari a través de xarxes socials amb l'objectiu d'involucrar a la població en este camí per a desmitificar algunes de les informacions errònies que persistixen. Durant la setmana que ve s'aniran revelant dades que esclarisquen esta situació i reivindiquen estes desigualtats.

Esta campanya està en línia del compromís de la Mancomunitat per treballar per una igualtat real, i se suma al gran ventall d'accions llançades per la institució que tenen com a objectiu comú abordar esta problemàtica a través de la conscienciació i l'educació. Així es pot veure en altres accions com la recent campanya de Sant Valentí o les xarrades en els instituts dels municipis mancomunats sobre la prevenció i erradicació de la violència de gènere.

Programa del 8 de març, Dia Internacional de la Dona

1 de març
Ajuntament de Museros
Mesa local contra la violència de gènere a l'Ajuntament de Museros.

4 i 5 de març
CEIP Blasco Ibáñez
Taller *Ni princeses ni prínceps: desmuntem l'amor romàntic* per a 5é i 6é de primària.

6 de març
17.00 h, Espai Jove Museros
Taller de pancartes per a la manifestació del 8M.

7 de març
18.00 h, biblioteca municipal de Museros
Contaconte: Dones en la història.
Entrada lliure fins a completar aforament.

8 de març
12.00 h, Ajuntament de Museros
Acte institucional pel 8 de març, Dia Internacional de la Dona. Lectura del manifest i de les fites de la història del feminisme.

11 i 12 de març
CEIP Blasco Ibáñez
Contacontes per la igualtat, de 1r a 6é de primària.

21 de març
17.00 h, Espai Jove de Museros
Taller Curts per la igualtat.

21 de març
19.30 h, Casa de Cultura de Museros
Lectura dramatitzada *No em toques la paraula*, del grup de teatre de la Casa de la Cultura de Museros.



Del 9 al 12 d'abril
Casa de Cultura de Museros
Exposició "Dones sindicalistes en la història". Promoguda per la UGT-PV. Inauguració dimarts 9 d'abril a les 18.00 h.

*Horari de visita de l'exposició: dimarts, dimecres i dijous de **17.30 h a 20.30 h,** divendres de 17.30 h a 19.30 h. En col·laboració amb l'Àrea de Cultura.

15 d'abril
11.00 h, Casa de Cultura de Museros
Teatre *@Rita_Trobador* per a 3r i 4t d'ESO de l'IES Museros. En col·laboració amb la Regidoria d'Educació i la Regidoria de Cultura.

AJUNTAMENT DE MUSEROS · PIG REGIDORIA DE POLÍTIQUES INCLUSIVES I D'IGUALTAT DE GÈNERE

AJUNTAMENT DE MUSEROS · PIG REGIDORIA DE POLÍTIQUES INCLUSIVES I D'IGUALTAT DE GÈNERE

ALBORAYA

Propuestas culturales y artísticas invitan a la reflexión en Alboraya

LA CONCEJALÍA DE IGUALDAD ORGANIZA LA PROGRAMACIÓN PARA EL DÍA DE LA MUJER

■ REDACCIÓN | **ALBORAYA**

Una parte importante de las mujeres que se formaron para desarrollar carreras en el ámbito cultural y artístico no llegan a registrar nunca sus obras o servicios. Es por eso que la concejalía de Igualdad, encabezada por Màbel Redondo, ha presentado una programación por el 8M centrada en visibilizar la realidad que viven las mujeres en la industria cultural. "Es importante escuchar a las mujeres y sus experiencias para hacerlas visibles y que conozcamos su realidad para poder tomar conciencia y hacer frente a la desigualdad", señala la concejala.

La programación contará con ponentes como Paz Lloria, Sara Mansanet, y Miguel Lorente; con un coloquio sobre 'Violencia Machista en el ámbito cultural', el 5 de marzo a las 19 horas en el Teatro



El cartel con la programación. / EPDA

l'Agrícola de Alboraya. El 7 de marzo a las 17:30 se hará el taller para todas las edades "Mujeres Visibles", también al Teatro el Agrícola. Y a las 19 horas tendrá lugar el coloquio 'Mujeres y Industria Cultural' con Monty Peiró, Vanessa Giner, Cristina Perales, Olaya Alcázar y Anna Montesinos.

La programación empieza el 1 de marzo con una exposición itinerante sobre escritoras valencianas, y cuenta con espectáculos de danza, talleres, teatro, cine, y mucho más. El 8 de marzo se leerá el manifiesto institucional a las 12h a la puerta del Ayuntamiento, y a las 18 horas se ha convocado un encuentro para ir a la manifestación de València, en la estación de Alboraya Palmaret.

En el mundo laboral dentro del ámbito cultural la representación de las mujeres cae hasta el 39%, y la capacidad de producir contenidos culturales susceptibles de ser distribuidos en el mercado separa a las mujeres 26 puntos respecto a los hombres.

PUÇOL

La salud y la participación protagonistas en Puçol

EL PROGRAMA DE LA SEMANA DE LA MUJER GIRA EN TORNO A ESTOS DOS CONCEPTOS

■ REDACCIÓN | **PUÇOL**

Un concurso de diseño de carteles realizado entre el alumnado de los dos institutos de la población (Virgen al Pie de la Cruz y el IES) fue el punto de partida para obtener la imagen que preside la programación de una Semana de la Mujer que, un año más, abarca prácticamente el mes de marzo: del concierto de Santa Cecilia del domingo 3, a la charla de Mujeres Tyrius del lunes 26.

Adrián Castell del Castillo, alumno de Virgen al Pie de la Cruz, ha sido el ganador del concurso, con un cartel centrado en la superación: "Si yo he podido superar un cáncer, tú también puedes", es la idea que preside un dibujo realizado a la antigua usanza, con colores, a mano.

Paralelamente, la salud ha sido el tema escogido para dar unidad a un buen número de las actividades programadas, con el lema ¡Tú puedes!

Forman parte de esta programación en torno a la salud: el debate La salud de las mujeres (lunes 4), el Punto Violeta en el mercado (martes 5 y 12), el taller 'Vive la vida' del Col·lectiu de Dones (martes 5), el taller de meditación y mindfulness de Cristina Navarro (jueves 7), la marcha solidaria por la mujer, a beneficio de la lucha contra el cáncer (domingo 10), la charla sobre educación sexual de Towanda Rebels (miércoles 13) y la charla sobre cuidados del suelo pélvico, de Mujeres Tyrius (lunes 26).

Como ya es habitual, la participación ciudadana es el otro fuerte de la Semana de la Mujer, con distintos colectivos que se suman organizando actos gratuitos abiertos al público, entre los que destacan: el concierto de Santa Cecilia (domingo 3), la obra 'Elles volen comboi i rebombori', de Huit Teatre (miércoles 6), el Poblado de la Igualdad para el alumnado de primaria (jueves 7), la tertulia 'Valencianas que han hecho historia', del Club de Historia Puçol (jueves 7), el concierto Rock Violeta, a cargo de L'Ampli (viernes 8), la charla 'Las mujeres en el deporte', de Juntas es Mejor (jueves 14) y la charla de Tere Unsain sobre 'Las Meninas' (jueves 21).

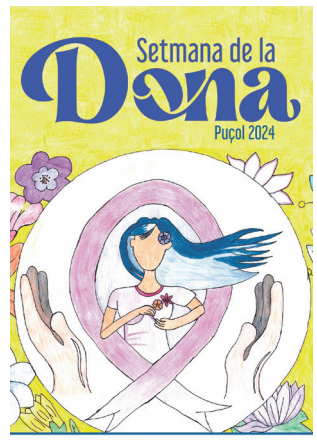

El cartel anunciador. / EPDA



SETMANA DE LA DONA A ALBUIXECH
de l'1 al 8 de març

Organitza:
Regidoria de Persones, Polítiques Inclusives i Foment de l'Ocupació. Ajuntament d'Albuixech.

a'A Albuixech ajuntament

Inscripcions a les activitats
Dies d'inscripció 15 i 16 de febrer (dijous i divendres) de 9 a 13 hores, i el 20 de febrer (dimarts) de 9 a 13 i de 16 a 19 hores a l'Ajuntament.

Nota: es requereix inscripció per a totes les activitats excepte per a l'acte d'inauguració. En les activitats de places limitades hi haurà preferència per a les dones que no van participar en la setmana de la Gent Gran.

Diputació de València | Per sempre pobles · Pacto de Estado · Sistema Públic Valencià de Serveis Socials

vlc

DIVENDRES, 1 DE MARÇ
Inauguració de la setmana cultural a càrrec de l'alcaldessa Marta Ruiz i el regidor de l'àrea de persones i polítiques inclusives Rafael Soriano.
Berenar intercultural
Hora i lloc: 18.00 hores. Centre Cívic

DISSABTE, 2 DE MARÇ PLACES LIMITADES
SENDERISME RIBA-ROJA.
Ruta pel parc natural i la ruta bona de l'aigua.
Hora i lloc d'eixida: 09.00 hores. Finca Roja

DIUMENGE, 3 DE MARÇ
SENYORA DE LA COMÈDIA: MARIA JUAN
Hora i lloc: 19.00 hores. Casa de la Cultura
Entrades a l'Ajuntament

DILLUNS, 4 DE MARÇ
Taller creatiu "La Marieta"
Hora i lloc: 16.00 hores. Local Major 54
Preu: 3,00 €

DIMECRES, 6 DE MARÇ PLACES LIMITADES
Excursió a Cullera
Dinar: Restaurant Alma de Mar
Hora i lloc d'eixida: 09.00 hores. Finca Roja
Preu: 14,00 €

DIJOUS, 7 DE MARÇ PLACES LIMITADES
Teatre Olímpia: Obra Musical
"Tiempo entre costuras"
Hora i lloc d'eixida: 19.00 hores. Finca Roja
Preu: 16,00 €

DIVENDRES, 8 DE MARÇ
DIA DE LA DONA TREBALLADORA
Vos animem a participar en la Manifestació de València.
Sopar: Huerto de Santa Maria
Hora i lloc d'eixida: 21.00 hores. Finca Roja
Hora del sopar: 21.30 hores
Preu: 16,00 €

Nota: es requereix inscripció per a totes les activitats excepte per a l'acte d'inauguració. En les activitats de places limitades hi haurà preferència per a les dones que no van participar en la setmana de la Gent Gran.

cas

VIERNES, 1 DE MARZO
Inauguración de la semana cultural a cargo de la alcaldesa Marta Ruiz y el regidor del área de personas y políticas inclusivas Rafael Soriano.
Merienda intercultural
Hora y lugar: 18.00 horas. Centro Cívico

SÁBADO, 2 DE MARZO PLAZAS LIMITADAS
SENDERISMO RIBA-ROJA.
Ruta por el parque natural y la ruta buena del agua.
Hora y lugar de salida: 09.00 horas. Finca Roja

DOMINGO, 3 DE MARZO
SEÑORA DE LA COMEDIA: MARÍA JUAN
Hora y lugar: 19.00 horas. Casa de la Cultura
Entradas en el Ayuntamiento

LUNES, 4 DE MARZO
Taller creativo "La Marieta"
Hora y lugar: 16.00 horas. Local Major 54
Precio: 3,00 €

MIÉRCOLES, 6 DE MARZO PLAZAS LIMITADAS
Excursión a Cullera
Dinar: Restaurante Alma de Mar
Hora y lugar de salida: 09.00 horas. Finca Roja
Precio: 14,00 €

JUEVES, 7 DE MARZO PLAZAS LIMITADAS
Teatro Olímpia: Obra Musical
"Tiempo entre costuras"
Hora y lugar de salida: 19.00 horas. Finca Roja
Precio: 16,00 €

VIERNES, 8 DE MARZO
DÍA DE LA MUJER TRABAJADORA
Os animamos a participar en la Manifestación de Valencia.
Cena: Huerto de Santa María
Hora y lugar de salida: 21.00 horas. Finca Roja
Hora de la cena: 21.30 horas
Precio: 16,00 €

Nota: se requiere inscripción para todas las actividades excepto para el acto de inauguración. En las actividades de plazas limitadas habrá preferencia para las mujeres que no participaron en la semana del Mayor.



RAFELBUNYOL

Rafelbunyol defén els drets de les dones

■ REDACCIÓ | **RAFELBUNYOL**

Este 8 de març, Rafelbunyol posa l'accent en la rellevància dels drets que emparen els distints àmbits quotidians de les dones i incidint en que són drets humans. La campanya porta el lema de 'Tots els drets per a totes les dones #AmbDretsEsNaix'. La regidoria d'Igualtat ha organitzat la Setmana de les Dones i la Igualtat, amb activitats des del 28 de febrer fins al 9 de març per a commemorar la data.

"Commemorem, un any més, el Dia internacional de la Dona donant protagonisme a les dones de Rafelbunyol que porten endavant projectes socioculturals que evidencien la presència cada vegada major de les dones en el lideratge de iniciatives que afecten a tota la població" declara l'alcalde, Fran López.

Per a la organització de les activitats s'ha implicat al teixit associatiu i als distints departaments de l'ajuntament per a incidir que "l'àrea d'igualtat és tranversal i la defensa dels drets de les dones o aconseguir una societat plenament democràtica i igualitària és un repte que hem d'assolir tots i totes juntes" recorda la regidora d'Igualtat, Alicia Piquer.

Teatre, concert, dansa, una exposició de pintura, xarrades, tallers i la presentació de la participació de l'Ajuntament al projecte 'Women's Legacy' que te com a propòsit la recuperació de la genealogia femenina en l'ambit cultural, científic, educatiu o social i un sopar de Dones amb un sorteig de productes i serveis oferits pel comerç local componen la programació d'aquesta setmana. A més, l'acte institucional es realitzarà en companyia de l'Associació d'Ames de Casa, el representants sindicals o l'alumnat del taller d'ocupació.

Una de les novetats d'aquesta edició és el col·loqui 'Dones de Campionat' en el que contaran les seues experiències les esportistes del Club de Fútbol Rafelbunyol, del Club de Pilota El Dau, les integrants de la primera penya femenina de bous o les primeres festeres de Sant Antoni que han normalitzat la presència de les dones en espais majoritàriament masculinitzats. Precissament l'Associació d'Ames de Casa Tyrius organitza una desfilada de models protagonitzada per les pròpies associades amb el resultat del seu taller de costura, i una exposició de tots els treballs que realitzen en els tallers.



La commemoració de l'any passat. / EPDA





PROGRAMACIÓ SETMANA DE LA DONA Massamagrell

DILLUNS, 4 DE MARÇ

Desdejuni popular. A continuació, **visita al carrer Del Sol projecte "A Massamagrell teixim camins cap a la igualtat"**
10:00 h | Ubicació pendent de confirmar
**Inscripció imprescindible. Places limitades*

"XV Concurs de Cartells Carmen Tamarit Riera"
Lliurament obsequi al millor cartell
18:00 h | Centre Cultural

DIMARTS, 5 DE MARÇ

Taller d'educació afectiu-sexual
18:30 h | Sala de Conferències del Centre Cultural
**Inscripció imprescindible. Places limitades*

Sopar
21:00 h | Centre Cultural
**Inscripció imprescindible. Places limitades*

DIMECRES, 6 DE MARÇ

Taller autocura. Posar en el centre les cures. L'autocura com a forma d'apoderament.
*Impartit per: **Esperanza García Cuenca (Psicòloga)***
18:00 h | Sala de Conferències del Centre Cultural
**Inscripció imprescindible. Places limitades*

DIJOUS, 7 DE MARÇ

Berenar literari
18:00 h | Botiga de l'Estació
Adquirix la teua entrada a la Biblioteca Pública Municipal Massamagrell

***Punts d'inscripció en:**
Associació de Dones de Massamagrell
Associació de Dones del Barri de la Magdalena
Ajuntament de Massamagrell: igualtat@massamagrell.es
Fins al 28 de febrer

DIVENDRES, 8 DE MARÇ

Acte Institucional
"A Massamagrell teixim camins cap a la igualtat"
Lectura del manifest
12:00 h | Plaça de la Constitució

Dinar del Dia de la Dona
13:30 h | El Castell
**Inscripció imprescindible. Places limitades*

Exposició "Dones Creatives de Massamagrell"
Exposició de les creacions artístiques realitzades per autores locals
17:00 – 20:00 h | Pati del Centre Cultural

Marxa per la igualtat amb Batukada
18:00 h | Eixida des de Plaça Inmaculada
Fi de festa

Al final de la marxa tindrem "Xocolatà"
Pati del Centre Cultural

MASSAMAGRELL

Talleres y actividades en Massamagrell

■ REDACCIÓN | **MASSAMAGRELL**

El Ayuntamiento de Massamagrell ha programado una serie de actividades y eventos para conmemorar el Día Internacional de la Mujer y promover la igualdad de género. Bajo el lema 'A Massamagrell teixim camins cap a la igualtat', esta semana está llena de iniciativas significativas que reflejan la apuesta firme del consistorio con la igualdad y el empoderamiento de las mujeres en la sociedad de hoy en día.

El jueves, 29 de febrero, se realizó un taller de pancartas en el local de la Asociación de la Mujer del Barrio de la Magdalena, en preparación para la marcha por la igualdad que marcará el cierre de estos días. El lunes, 4 de marzo, comienza con un desayuno popular seguido de una visita a la calle del Sol para conocer el proyecto 'A Massamagrell teixim camins cap a la igualtat'. "Este proyecto representa los esfuerzos continuos para fomentar una cultura de igualdad en todos los aspectos de la vida en nuestro pueblo", comenta la alcaldesa, Pilar Peris.

El martes habrá un taller sobre educación afectiva-sexual, impartido en la sala de conferencias del Centro Cultural. La concejala de Igualdad, Mila Sánchez, ha destacado la importancia del acceso a la educación y a los recursos necesarios para lograr una sociedad más equitativa. El día 6 de marzo tendrá lugar un segundo taller, que se centrará en el autocuidado como medio de empoderamiento de la mujer. Al día siguiente habrá una merienda literaria en La Botiga de l'Estació.

El viernes, 8 de marzo, a las 12 del mediodía, la corporación municipal llevará a cabo la lectura del manifiesto en la Plaza de la Constitución, seguido de la comida del Día de la Mujer en El Castell. A partir de las 17 horas, mujeres creativas de la localidad exhibirán sus creaciones en una exposición en el patio del Centro Cultural. La semana concluirá con una marcha por la igualdad, acompañada de música de batukada, a las 18 horas, seguida de la distribución de chocolate caliente entre las personas asistentes.


La fachada del ayuntamiento. / EPDA

La alcaldesa de Massamagrell, Pilar Peris, ha querido expresar su entusiasmo por la celebración de esta semana, destacando la importancia de celebrar los logros de las mujeres y continuar trabajando conjuntamente hacia la igualdad de género en el municipio.



ALBALAT DELS SORELLS

Albalat presenta alegaciones contra la paralización de las obras del colegio

EL PLENO APRUEBA EL DOCUMENTO QUE SE HA REMITIDO A LA CONSELLERIA DE EDUCACIÓN

■ REDACCIÓ | **ALBALAT**

La paralización de las obras de reforma del colegio público El Castell de Albalat dels Sorells por parte de la Conselleria de Educación sigue levantando protestas entre la comunidad educativa y el propio Ayuntamiento. A la concentración reivindicativa a las puertas, se suman las alegaciones presentadas por el Ayuntamiento, después de que fueran aprobadas por el pleno.

El alcalde, Nicolau Claramunt, explica que se han adjuntado cinco documentos. "por una parte las alegaciones, junto al acuerdo de aceptación del Pla Edificant, y tres informes; uno municipal, otro del AMPA y un tercero de la dirección del centro para justificar la necesidad de las obras".



La concentración a las puertas del colegio. / EPDA

El primer edil añade que en el escrito queda patente que "llevamos trabajando desde marzo de 2018 en esta reforma que es muy necesaria y hemos cumplido con toda la tramitación exigida por la conselleria, incluso hemos asumido trabajos que no nos corresponden" y añade que "el presupuesto de un millón no compromete las inversiones del nuevo gobierno". Claramunt defiende que es un documento "sólido y muy bien argumentado" y "esperamos que la resolución de la conselleria sea favorable porque el colegio no puede esperar más".

La reacción del Ayuntamiento se produce después de que la Conselleria de Educación comunicara la lesividad de la delegación de competencias al consistorio para tramitar la reforma del colegio público El Castell, enmarcado en el Pla Edificant, ya que se aprobó por el anterior gobierno cuando estaba en funciones.

En sus alegaciones, el Ayuntamiento explica que la última memoria adaptada a los requerimientos de la conselleria "se remite en fecha de de 13 de diciembre de 2022, que en enero de 2023 requiere subsanaciones y tras ser adaptada por nuestros servicios técnicos, se remite la definitiva el 17 de mayo de 2023". En fecha 12 de julio se dictó resolución de delegación de las competencias y se aprobó por pleno municipal por unanimidad.

Para justificar el interés general de la intervención en el centro educativo se refiere a "los diferentes informes técnicos municipales emitidos a lo largo de estos años, incluso con anterioridad al inicio del Edificant, y dadas las demandas de reforma instadas tanto desde la dirección del centro como del AMPA y de la comunidad educativa municipal en general.

ALBALAT DEL SORELLS

Projecten un vídeo amb les dones com a protagonistes pel 8M

EL CONSISTORI POSA EL FOCUS D'ATENCIÓ EN 'FER POBLE'

■ REDACCIÓ | **ALBALAT**

Un vídeo amb les dones d'Albalat dels Sorells com a protagonistes és l'eix central de les celebracions pel Dia Internacional de la Dona que començaran el 4 de març amb la presentació de la gravació. El lloc triat és el Centre Cívic Social a les 19 hores, quan els veïns i veïnes puguen veure el documental 'Dones d'Albalat que fan poble'. Prèviament, mitja hora abans, tindrà lloc el Consell de Salut.

L'endemà, 5 de març, els actes continuaran amb una excursió a la Diputació de València, amb eixida a les 9.30 del matí, des de l'estació del metro, i per a la qual cal inscriure's prèviament.

El dimecres arriba el moment dels riures amb el monòleg 'Fem a l'amor o fer la mà', de la humorista Rocío Ladrón de Guevara. El dia 7 hi haurà una masterclass i un desdejuni en el poliesportiu municipal.



El cartell anunciador / EPDA

El dia 8 de març, la data assenyalada, la jornada començarà amb un desdejuni solidari i a les 12 es procedirà a la lectura del manifest en el Centre Cívic, per a acabar amb un sopar i ball. Els actes seguiran el dia 14 de març amb una visita a la Beneficència.

BURJASSOT

Un exposición abre los actos por el 8M en Burjassot

■ REDACCIÓN | **BURJASSOT**

Desde el equipo multidisciplinar que compone la Unidad de Igualdad- Espai Dona del Ayuntamiento de Burjassot, dependiente de la Concejalía de Igualdad y Feminismo, dirigida por Yolanda Andrés, ya se tiene todo preparado para dar inicio a las acciones conmemorativas del 8M, Día Internacional de la Mujer.

Los actos comenzaron el jueves 22 de febrero con la apertura, en el edificio del ayuntamiento, de la exposición 'Mujeres Españolas' que, basándose en historias de vidas reales y situaciones concretas, realiza una aproximación a las distintas identidades territoriales, culturales, sociales y profesionales.

La muestra surge de la colaboración entre la revista 'Yo Dona' y el Instituto de las Mujeres, a partir de los reportajes publicados en 2010. La exposición podrá visitarse de lunes a viernes de 9 a 14 horas, el horario habitual del Consistorio.

Esta primera acción pasó el testigo a Marina Marroquí que puso en escena el monólogo 'Eso no es amor', para el alumnado de los IES de Burjassot y para asociaciones y entidades juveniles.

El viernes 1 de marzo, en este caso de manos de la Concejalía de Comercio, dirigida por Rosa Coca, el salón de plenos del ayuntamiento acogerá la entrega de los galardones Dones amb iniciativa que, un año más, van a reconocer el trabajo de mujeres emprendedoras del municipio que, día a día, en sus negocios, ofrecen lo mejores productos y servicios a la ciudadanía.

El domingo 3 de marzo a las 17.30 horas, la cita será en el centro Cultural Tívoli donde tendrá lugar el show tipo poadcast 'Contra las violencia machistas en internet', con Sindy Takanashi, Carla Galeote y Julia Salander. Una charla debate dónde se irá mostrando a qué tipo de violencia están sometidas las mujeres y se invisibilizan, porque están normalizas entre adultos y jóvenes. Esta actividad es gratuita hasta completar aforo. La propia Sindy volverá el lunes 4 de marzo al Tívoli, en este caso en horario de mañana, a las 11.30 horas, junto Danny Ribeiro para participar en la charla-coloquio 'Educación sexual con perspectiva de género' que tendrá lugar con el alumnado de los IES de Burjassot y las asociaciones juveniles que quieran participar en la actividad.

No podía faltar en la programación de este año la obra de teatro de la Asociación Teatral Paraules i Dones que, fiel a su cita, representará, también en el Tívoli, 'Kellys en acción'. Será el jueves 7 de marzo a las 19 horas y, como es habitual, la entrada es libre y gratuita.

Los actos conmemorativos del Día Internacional de la Mujer finalizarán el mismo día 8 de marzo con la lectura del manifiesto reivindicativo elaborado desde el Foro por la Igualdad de Género y el Ayuntamiento a las 12.00 horas en la Plaza del Ayuntamiento. Por la tarde, sobre las 17.00 horas está prevista la salida de los autobuses, desde la Casa de Cultura, para acudir a la manifestación que se celebrará en Valencia.

8M Día Internacional de la Mujer 2024
JUNTAS AVANZAMOS
Exposición
Mujeres españolas. Yodona
Del 22 de febrero al 29 de febrero · Ayuntamiento

MUJERES ESPAÑOLAS
yodona

Ajuntament de Burjassot Igualdad y Feminismo · Escuela de Igualdad Espai Dona · Pacto de Estado contra la violencia de género · Ministerio de Igualdad

Del 22 de febrero al 29 de febrero
Ayuntamiento
Exposición «Mujeres españolas. Yodona»

Miércoles 28 de febrero
11:30 · Centro Cultural Tívoli
Monólogo «Eso no es amor»
+ charla coloquio con Marina Marroquí

Viernes 1 de marzo
20:00 · Ayuntamiento
Premios Dones amb Iniciativa

Domingo 3 de marzo
17:30 · Centro Cultural Tívoli
Show Pódcast «Contra las violencias machistas en internet» con Sindy Takanashi, Carla Galeote y Julia Salander

Lunes 4 de marzo
11:30 · Centro Cultural Tívoli
Mesa Redonda «Educación sexual con perspectiva de género»
con Sindy Takanashi y Daniel Ribeiro

Jueves 7 de marzo
19:00 · Centro Cultural Tívoli
Teatro «Kellys en acción»
Associació Teatral Paraules i Dones

Viernes 8 de marzo
12:00 · Plaza Ayuntamiento
Lectura del Manifiesto del Foro por la Igualdad
17:00 · Casa de Cultura
Salida autobuses Manifestación 8M en València

TAVERNES BLANQUES

La fiesta valenciana sale a la calle en Tavernes Blanques

LA FALLA EL POBLE Y EL BARRIET MANTIENEN VIVA LA TRADICIÓN DE LA PÓLVORA Y LA MÚSICA

■ REDACCIÓN | **TAVERNES**

La fiesta valenciana por excelencia sale a las calles de Tavernes Blanques en estos días. Las dos comisiones locales, la falla El Poble y El Barriet ultiman los preparativos para la semana grande. El día 15 la plantà de los monumentos abre el programa. Previamente el gran mag Aron Blade visitará la comisión del Poble.

El sábado se inicia el ciclo de las despertàs y después, seguirá un pasacalle de la falla El Poble a las 11:30 horas. Por la tarde los infantiles disfrutarán de un parque infantil y la Orquesta Erosión amenizará la noche.

El domingo, 17 de marzo, tras la segunda despertà, las dos comisiones falleras participarán en un pasacalle que concluirá con la mascletà 'El Barriet' en la calle Alacant y a cargo de la Pirotecnia Turís. Por la tarde, la falla del Poble disfrutará de los playbacks infantiles y cena en el casal.

El día 18, las dos comisiones se pondrán sus mejores galas para participar en uno de los actos centrales de al fiesta, la Ofrenda a la Virgen de los Desamparados en la plaza Germaníes.

Por la noche, la falla El Poble ha organizado una macrodiscomóvil a las 23:30 con el Dj Kilo y animación de La Bestia Party, además, habrá un concurso de disfraces. La jornada acabará con la Nit del Foc.

El día grande de la fiesta la pólvora sonará en la última despertà y los falleros y falleras acudirán a la misa en honor al patrón de Valencia, Sant Josep, a quien después se le rendirá homenaje. A las 13:30 horas habrá una mascletà a cargo del Ayuntamiento de Tavernes Blanques



Las banderas ondean en el ayuntamiento./ EPDA

El municipio acogerá este año el día 3 de marzo l'Encontrà de las nueve comisiones que conforman la Agrupació de Falles de l'Horta Nord, para ensalzar la hermandad que reina en la fiesta

Ya en la falla El Poble, a las 17 horas ofrecerán una xocolatà y los más pequeños serán los protagonistas con juegos infantiles. A las 20 horas tendrá lugar la cremà del monumento infantil.

El presidente de la comisión del Poble colgará su corbatín en el estandarte para dejar constancia de su presidencia en la falla El Barriet, como paso previo a la cremà de los monumentos mayores, que comenzarán a arder a partir de las 22:30 horas.

L'ENCONTRÀ

Este año el municipio es la sede de l'Encontrà, que organiza la Agrupació de Falles de l'Horta Nord. El día 3 de marzo, más de 2.000 falleros de nueve comisiones de la comarca se citan en Tavernes Blanques, vestidos con los trajes tradicionales para desfilar y anunciar la fiesta.

Después, todos junto participarán en un acto que pondrá de relieve la emoción y el sentimiento que les une por las Fallas, para terminar con las paellas a medio día y una fiesta.

Como explica la presidenta de la comisión El Poble, Rosa Gracia, "es un día especial porque nos juntamos casi 2.000 personas en una pequeña localidad para disfrutar todos juntos y demostrar que las Fallas son un acto de hermandad".



FALLA EL BARRIET: Andrea Caballero y Nayara De Lorenzo. Enrique Crespo y Marc Faus. / EPDA



FALLA POBLE DE TAVERNES: Vanesa Querol y Paola Borràs. Rosa María Gracia y Lucas Boix. / EPDA



PATERNA

Paterna, Ciutat del Foc, vibra de nuevo con las Fallas

EL CONSISTORIO VUELVE A PROGRAMAR MASCLETAES TODOS LOS DÍAS

■ REDACCIÓN | **PATERNA**

Paterna se prepara para sus días grandes de Fallas con una intensa programación en la que la pólvora y el fuego se convierten en protagonistas indiscutibles de estos días de celebración con las "mascletaes" que, por segundo año consecutivo, el Ayuntamiento ha vuelto a programar para todos los días haciendo gala a su reconocimiento como "Ciutat del Foc".

Y es que como bien dice su Alcalde, Juan Antonio Sagredo, en Paterna "la mecha nunca se apaga". De ahí que el fuego se conciba en la ciudad como un elemento de unión y celebración que, por supuesto, no puede faltar en Fallas.

Las Falleras Mayores de Paterna 2024, Sheila Díaz y Vera Niñerola, acompañadas de sus respectivas Cortes de Honor y de las 18 comisiones falleras y Junta Local Fallera que conforman la gran familia fallera paternera laten fuerte durante estos días de fiesta, llevando el sentimiento de germanor por todas las arterias de la ciudad hasta todos sus barrios para hacernos vibrar, disfrutar y vivir una de las fiestas más valencianas y paterneras.

Toda esta germanor arranca este viernes 1 de marzo con la Crida y continúa el sábado 2 de marzo con la Cabalgata del Ninot en una jornada llena de alegría y fiesta que culmina por la noche con una velada amenizada por la orquesta Seven Charhers en la explanada del cohetódromo, a cargo del consistorio paternero.

Durante estos días de ambiente fallero, la cultura, música y tradiciones valencianas vienen de la mano de las Nits d'Albaes que se celebran los días 8 y 9 de marzo.

La pasión por la pólvora es uno de los elementos que más identifica a los paterneros y paterneras y, por tanto, un elemento imprescindible en las fiestas josefinas de Paterna. El Parc Central se convierte en estos días de Fallas en el escenario pirotécnico por excelencia acogiendo mascletaes desde el día 15 de marzo y que tendrán como colofón final la Gran Nit del Foc de Paterna el día 18 a las 00:00 horas, una impresionante mascletà nocturna que cada año atrae a más personas y que se ha convertido ya en todo un reclamo del área metropolitana, y la Gran Mascletà del día 19 a las 14:30 horas.


El alcalde, con las Falleras Mayores y la presidenta. / EPDA

Y es que si algo caracteriza a Paterna es el gran nivel de todos sus actos de fuego. La pasión del pueblo por el fuego se une el 17 de marzo con la devoción de los falleros y falleras por la Virgen de los Desamparados con la tradicional Ofrenda, cargada de emotividad y sentimiento y admirada por cientos de vecinos y visitantes.



LA POBLA DE FARNALS

Música, pólvora y pasión fallera llenan las calles de la Pobla de Farnals este mes de marzo

LA CRIDA DARÁ EL PISTOLETAZO DE SALIDA EL SÁBADO 2 DE MARZO EN LA PLAZA SAN VICENTE FERRER, DONDE SE CITARÁN LOS FALLEROS Y FALLERAS DE LAS CINCO COMISIONES

■ REDACCIÓN | **LA POBLA**

La emoción y la tradición se unen una vez más en La Pobla de Farnals con la llegada de las esperadas Fallas. Este año, las calles del municipio se llenarán de música, pólvora y pasión fallera, ofreciendo a todas las personas que visiten el municipio una experiencia única.

Las Fallas 2024 de La Pobla de Farnals empezarán con la creatividad y el ingenio de la Exposición del Ninot, que estará abierta al público desde el viernes 1 de marzo hasta el viernes 8, en el Espai Jove, ofreciendo una oportunidad única para apreciar en detalle el arte fallero de la localidad y como anticipo de los monumentos que saldrán a la calle en la plantà.

La jornada del sábado 2 de marzo empezará con un pasacalle a las 11:30 horas que finalizará a las 12 horas en la esperada Crida, organizada este año por la Falla Neptuno-Avenida de Madrid. El acto que da el pistoletazo de salida a las fiestas josefinas tendrá lugar en la plaza San Vicente Ferrer.

Ese mismo día, pero más tarde será el turno de la Cabalgata del Ninot, que partirá a las 18 horas desde la plaza San Vicente Ferrer acompañada con música y con la presencia de las cinco comisiones falleras. Al finalizar la cabalgata tendrá lugar una animada discomóvil a partir de las 23 horas en la plaza Generalitat, donde la diversión está garantizada para todas las edades.

La emoción envolverá la plaza San Vicente Ferrer el sábado 16 de marzo, a las 12 horas, con el acto de entrega de los premios del Ninot y el Campeonato de Truc Interfallas, que levanta mucha expectación.

El fervor religioso se hará presente el lunes 18 de marzo, con la esperada ofrenda de Flores, que comenzará a las 18 horas con un colorido pasacalle desde la calle Mitja Galta hasta la Iglesia de Sant Josep, donde participarán todas las comisiones falleras de La Pobla de Farnals.

Finalmente, el martes 19 de marzo, se celebrará el día de San José, con una misa en honor al patrón de Valencia a las 13 horas en la Iglesia Sant Josep, seguida por la tradicional mascletà a las 14 horas en la plaza San Vicente Ferrer.

Uno de los actos más esperados es la Ofrenda a la Virgen de los Desamparados, que será el día 18 de marzo a las 18 horas, desde la calle Mitja Galta hasta la Iglesia de Sant Josep

La fiesta grande culminará ese mismo día por la noche con la cremà de los monumentos de las cinco comisiones. A partir de las 20 horas serán los infantiles los que sucumbirán a las llamas y a las 22:30, los grandes se verán envueltos de fuego y pólvora. Una vez reducidos a cenizas darán comienzo las Fallas de 2025.



FALLA CARRER DE L'ESTACIÓ: Águeda Moreno, Daniela Orts, Juan Gaspar y Ximo Ruiz. / EPDA



FALLA RAMONET EL TRAQUER: Noelia Laguna, Laura García, Alan García y Ángel Cortés. / EPDA

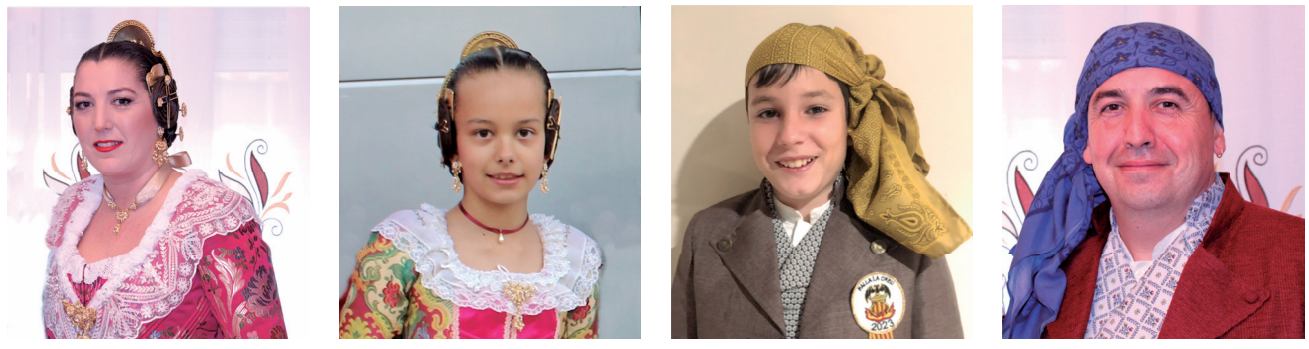

FALLA LA CREU: Verónica Ruiz, Carla Espinosa, Sergio Fernández y Miguel Ángel Ruiz. / EPDA



FALLA CARRER DE LA MAR: Sandra López, Ángela Sebastián y Kiko Mena. / EPDA

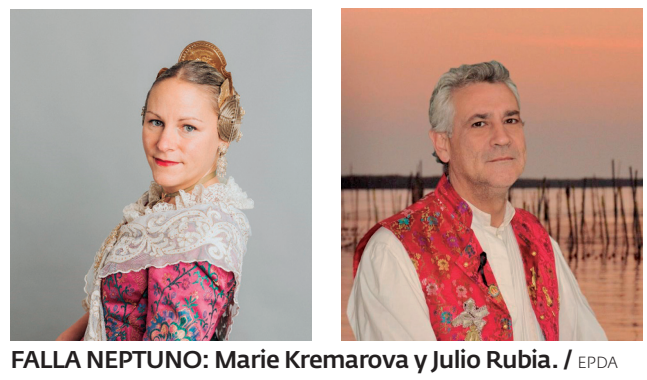

FALLA NEPTUNO: Marie Kremarova y Julio Rubia. / EPDA



ALMÀSSERA

Las tres fallas de Almàssera encienden la fiesta

■ REDACCIÓN | **ALMÀSSERA**

Un año más la tres fallas de Almàssera están de enhorabuena. El Trull, El Ventorrillo y Amàssera encienden la fiesta y vuelven a salir a la calle para disfrutar de los días más esperados de todo el año.

La Crida, la plantà, las mascletás, los madrugones, los trajes, la Ofrenda, los pasacalles, la música, la cremà y muchas más cosas que hacen que los días de la semana grande sean especiales tanto para falleros y falleras como para los vecinos y vecinas que se acercan a ver los monumentos y la fiesta en general que desprenden las Fallas.

Y cuando un municipio tiene Junta Local Fallera, como es el caso de Almàssera, el sentimiento de unión se engrandece porque van todos a una en los actos conjuntos como la Ofrenda, a la Crida, la entrega de premios, y la cabalgata del ninot.

Vivir las fallas en Almàssera significa no entrar en casa o no salir de la calle porque todos se conocen, porque encuentras a conocidos que hacía tiempo que no veías porque el "ven que te invito a mi falla" está en boca de todos, porque el hablar a gritos durante la verbena y acabar las fallas con afonía es lo que toca.

Y todos lo saben y todos se divierten. Todos participan y hay armonía. Pero lo que predomina por encima de todo es el ruido, y los petardos, esos petardos que aparecen cuando menos te lo esperas y que te hacen dar un brinco. Pero así son las Fallas. Y también las de Almàssera.

Por eso, desde la Junta Local Fallera de Almàssera queremos hacer un llamamiento a todos los vecinos y vecinas del municipio para que se unan a los falleros y falleras, para que vivan las fallas con alegría y tolerancia y si les gusta se apunten a cualquiera de las tres comisiones falleras porque seguro que serán recibidos con los brazos abiertos.



Los componentes de la JLF./ EPDA





Carla y Sandra Aparisi Díaz-Moreno, falla Almàssera.







Pilar Herreros, y Ariadna y Jade Roselló, falla El Ventorrillo.

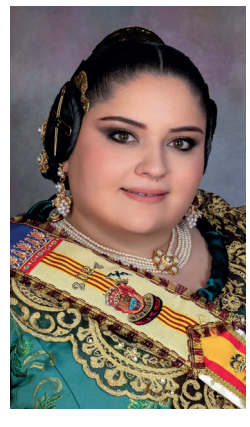



Naiara Badía y Nerea Rubio, falla El Trull.



BURJASSOT

La cabalgata saca la crítica y la sátira a las calles de Burjassot

LA BURJADESPERTÀ SE CELEBRA EL DÍA 10 DE MARZO CON LA PARTICIPACIÓN DE LAS COMISIONES

■ REDACCIÓN | **BURJASSOT**

Tras la exaltación de sus Falleras Mayores, emotivo acto que reunió a la familia fallera de Burjassot en el Centro Cultural Tívoli en el mes de enero, el municipio va a dar el pistoletazo de salida a las fiestas josefinas del mes de marzo con la Cabalgata del Humor, en la que la crítica, la sátira y los disfraces más originales saldrán a las calles. Esto sucederá la tarde del sábado 2 de marzo a partir de las 18 horas. Una vez finalizada, el aparcamiento del pabellón cubierto acogerá la actuación de la Orquesta Euforia.

Un día más tarde, a partir de las 11 horas, el ayuntamiento acogerá uno de los actos falleros más solemnes del municipio: la firma en el Libro de Honor de los máximos representantes de la fiesta fallera de 2024 y la entrega de las insignias de la Agrupación de Fallas y del Consistorio a las y los nuevos delegados. Además, en este acto, se nombrará también al alcalde, Rafa García, como Fallero de Honor de las 13 comisiones.Después, todas y todos los presentes se desplazarán a la Casa de Cultura para, sobre las 12.30 horas, inaugurar la Exposición del Ninot.



La cabalgata del humor del año pasado./ EPDA

La siguiente cita que reunirá a las fallas será la Burjadespertà que se celebrará en el municipio el domingo 10 de marzo a partir de las 8 horas. Un acto que cuenta con la colaboración del Ayuntamiento, desde la Concejalía de Fallas, dirigida por Estefanía Ballesteros.

Entrando de lleno en la semana fallera, y tras la plantà de los monumentos, el Auditorio de la Casa de Cultura acogerá el sábado 16 de marzo a las 13 horas la entrega de premios y, a continuación, será la mascletà patrocinada por el Consistorio en la calle Pintor Goya.

Para cerrar los actos protocolarios de las Fallas 2024, el mismo sábado 16 de marzo a las 18 horas las comisiones falleras de Burjassot comenzarán a desfilar y a honrar a su patrona en la Ofrenda por el recorrido habitual que les llevará a Plaza del Ayuntamiento, por la calle Colón, donde depositarán sus flores para crear un bonito tapiz. Tras este acto, las 13 fallas de vivirán el resto de días festivos con la germanor que les caracteriza, hasta la cremà de los monumentos por Sant Josep.

Programa d'actes



20 de Gener
17.00h.
Recepció de les Falleres Majors en el Centre Cultural Tívoli.
18.00h.
Solemne Exaltació de les Falleres Majors. Entrega de recompenses de l´Agrupació de Falles de Burjassot. A continuació sopar de gala i fi de festa amb ball.

2 de Març
18.00h.
Cavalcada de l´Humor per l'itinerari de costum.
23.00h.
Actuació de l'Orquesta Euforia (Grupo Montercarlo) a l'aparcament del Pavelló Cobert Municipal.

3 de Març
11.00h.
Nomenament de l'alcalde com a Faller d´Honor i firma en el Llibre d´Honor de l'Ajuntament. Lliurament de les insignies de l'Agrupació de Falles i l'Ajuntament als nous delegats.
12.30h.
Inauguració de l'Exposició del Ninot a la Casa de Cultura.

10 de Març
8.00h.
BURJADESPERTÀ a càrrec de l'Agrupació de Falles. Col·labora l'Ajuntament de Burjassot.

14 de març
Clausura de l'Exposició del Ninot.

16 de Març
13.00h.
Lliurament dels Premis 2024 a la Casa de Cultura A continuación, al voltant de les 14.00 hores, mascletà patrocinada per l'Ajuntament de Burjassot al carrer Pintor Goya.
18.00h.
Ofrena de flors a la nostra Patrona, la Mare de Déu de la Cabeça.

La programación de la semana fallera. / EPDA

MUSEROS

Dos comisiones mantienen la esencia de la fiesta valenciana en Museros

SENDAS FALLAS ORGANIZAN ACTOS EN SUS CASALES Y COINCIDEN EN OTROS CONJUNTOS COMO LA CABALGATA DE DISFRACES, LA OFRENDA DEL 18 DE MARZO Y LA MISA DE SAN JOSÉ

■ REDACCIÓN | **MUSEROS**

Dos comisiones falleras mantienen viva la mecha de la fiesta josefina en la localidad. Las fallas de Museros y El Castell organizan actos en sus casales y participan conjuntamente en los más tradicionales como los disfraces del día 9 de marzo, la Ofrenda del día 18 y la misa en honor a Sant Josep el 19. También participan ambas en los actos de la Agrupación de Fallas de l'Horta Nord del día 1 con la exaltación de las Falleras Mayores, l'Encontrà el 3 de marzo y el intercambio de fotografías.

El fin de semana del 9 al 10, El Castell, con sus Falleras Mayores, Marta Celda y la niña Vera Campos, al frente, celebra una comida antes de la cabalgata de disfraces. Tras el recorrido la comisión disfrutará de una cena con discomóvil. El domingo habrá una chocolatada con bunyols.

El día 15 todo girará en torno a la plantà, con comida para coger fuerzas y cena, charanga y dj. Al día siguiente la comisión irá a por el monumento infantil y tendrán animación y un tardeo flamenco para los adultos, para acabar con cena y discomóvil.

El 17 habrá almuerzo y una gran globotà. Tras la comida, parque e hinchables, con merienda y discomóvil con karaoke. Por la noche, se celebra una cena a la que seguirá un espectáculo de luces y sonido. El 18 comenzará con una despertà y un buen desayuno con chocolate. Después, habrá almuerzo y por la tarde se juntarán con la Falla de Museros para participar en la Ofrenda. La jornada acabará con una cena, con fiesta y la Nit del Foc, a cargo del pirotécnico 'El Bolo'.

La despertà abrirá los actos del día grande para dar paso a un pasacalle que acabará en la iglesia, donde se oficiará la misa en honor a Sant Josep. Por la noche, las dos fallas quemarán sus monumentos para dar paso a un nuevo ejercicio fallero.

El casal de la falla de Museros también se llena de actividad por estos días, con cenas del 9 al 13 de marzo. El día 14 será la inauguración de la carpa, con el 'Acte de Penjada de quadres' de los nuevos representantes, las Falleras Mayores, Mari Carmen Sepúlveda y Paula Gómez, con su presidente, Hugo Moya y la presidenta Rosa María Sepúlveda.



Las Falleras Mayores y componentes de la falla de Museros. / EPDA

El día 15 tras la plantà del monumento grande, tendrán la actuación del Grup Karaoke Party Band. Al día siguiente será la Xaranga A banda de la banda la que amenice la plantà infantil con discomóvil. La madrugada del domingo 17 de marzo se reserva para los Dj. El día 19 habrá un castillo de fuegos artificiales a las 12 de la noche.



Las Falleras Mayores y presidentes de El Castell. / EPDA

MELIANA

Meliana respira l'ambient faller amb les tres comissions que fan gran la festa

LA PRESENTACIÓ DEL LLIBRET DE FALLES VA SER EL TRET D'EIXIDA DE LES CELEBRACIONS QUE ES VIURAN EN ELS PRÒXIMS DIES AL MUNICIPI

■ REDACCIÓ | **MELIANA**

Una vegada més arriba el mes de març als nostres calendaris. Una vegada més comença a olorar a pólvora el municipi de Meliana. Una vegada més comencen les festes falleres que organitzen les comissions de la localitat.

El coet d'eixida es va donar el passat dia 2 de febrer amb la presentació del llibret de les falles que s'organitza des de l'Ajuntament, on es recullen totes les activitats de les tres falles de Meliana i les que es realitzen de manera conjunta.

Una quinzena més tard es va celebrar la cavalcada de disfresses, que com ja va sent tradició va arrancar a les 18 hores al Conservatori de Música de Meliana i va recórrer tots els carrers del poble amb els participants disfressats en música en directe, gràcies a les xarangues, que formen part també del nostre patrimoni.

La festa estava prevista que continuara al cap de setmana següent amb la celebració de la tradicional Cridà al balcó de l'Ajuntament i l'Exaltació de les falleres, però per desgràcia per a tots, el terrible incendi de Campanar i el dol oficial que decretà l'Ajuntament en solidaritat amb les víctimes, va ajornar les celebracions al cap de setmana següent.

Com a mostra d'este dol, la Regidoria de Festes va reconvertir un centre de flors previst per a l'exaltació, en una composició funerària en memòria del nostres veïns que van perder la vida a Valencia i que vàrem dur al Altar Major de la nostra parròquia.

Els actes i celebracions no cessen davant les ganes de comboi que any rere any omplin els nostres carrers. El següent acte, va a ser un dels més importants per a Meliana: l'Ofrena de Fruits, que ademés es tracta de una iniciativa sòlidària.

El dissabte 10 de març es celebren les tradicionals visites als patrons de matí i les 'Albaes en horari de vesprada i el dilluns dia 18, l'Ofrena de flors a la plaça Major.

Després de tot este carrusel d'actes i festes falleres, les tres comissions culminen la festa amb despertà, mascletà, pasacarrer, nit del foc i cremà de les tres falles de Meliana el dia 19 de març, dia de Sant Josep.



L'acte de presentació del llibret de les Falles 2024 de Meliana./ EPDA

Els fallers i falleres es vestiran amb les millors gales per a participar conjuntament en l'Ofrena a la Mare de Déu dels Desamparats el dia 18 de març a la plaça Major

En paraules de la alcaldessa de Meliana, Trini Montañana, i del Regidor de Festes Manuel Sacristán, "no podem deixar de recolzar la nostra més tradicional festa i es per això que l'Ajuntament ha ampliat la subvenció per a les festes falleres per al any 2024 i també el passat octubre varen organitzar junt a les comissions el primer mig any faller de la historia de Meliana".

Vixca Sant Josep, vixca Meliana y vixquen les Falles!






FALLA AVINGUDA: Laura Macías, Elena Macías, Héctor Macías i José Luis Torres. / EPDA

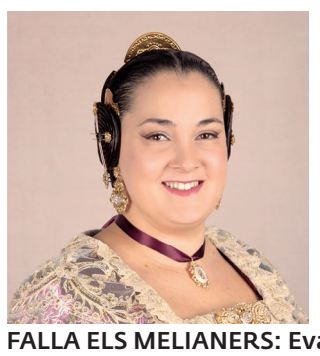
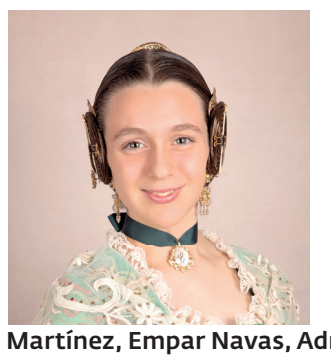



FALLA ELS MELIANERS: Eva Martínez, Empar Navas, Adrián Zubieta i Roberto Ferrer. / EPDA

L'Ajuntament ha ampliat la subvenció a les festes enguany i organitza el primer Mig Any





FALLA HARMONIA: María José Cardells, Natalia Garrigues i Manuel Borrás. / EPDA

MONCADA

La Crida y la cabalgata del Ninot inauguran los actos falleros en Moncada

LAS FALLERAS MAYORES, ALBA SALAS Y MIREIA LLOPIS, ANUNCIARÁN A TODA LA POBLACIÓN LA LLEGADA DE LAS FIESTAS JOSEFINAS DESDE EL BALCÓN DEL AYUNTAMIENTO



FM JLF: Alba Salas



FMI JLF: Mireia Llopis

■ ADA DASÍ | **MONCADA**

Moncada se prepara para recibir la fiesta fallera con los casales abiertos y repletos de ilusión. Las ocho comisiones locales vibrarán en la Crida que se celebra, tras el aplazamiento, el 1 de marzo, junto con la exaltación. Será entonces cuando las Falleras Mayores, Alba Salas y Mireia Llopis anuncien la llegada de la mejor fiesta del mundo en la plaza del Ayuntamiento.

Al día siguiente la crítica y la sátira saldrán a las calles en la cabalgata del Ninot, con la participación de todas las comisiones locales.

El día 3 de marzo tendrá lugar la inauguración de la exposición del Ninot en el mercado municipal, una muestra de los monumentos que saldrán a la calle el día 15 con la plantà. El siguiente fin de semana, el 9 de marzo se celebra el 'Carretotuning' en el que los participantes mostrarán todo su ingenio en la zona de la ermita. Por la noche se vivirá la jornada de convivencia entre todas las fallas, para terminar la velada con una mascletà nocturna en la plaza de San Jaime.

El 'Carretotuning' y la convivencia se celebrarán el día 9 de marzo, con la participación de las ocho comisiones locales

Empezando la semana grande, el día 14 de marzo las comisiones recogerán los ninots de la exposición para integrarlos en sus monumentos durante la plantà del día 15. Será al día siguiente, cuando el jurado pase a valorar el trabajo de los artistas falleros y emita su veredicto.

Los premios se darán a conocer ese mismo día a las 17:30 horas en la plaza San Jaime y las comisiones se retirarán a sus casales para celebrar los triunfos. El día 17 la jornada comenzará con una mascletà a las 14 horas en la misma plaza.

Un día más tarde, las falleras y falleros se vestirán con sus mejores galas para llevar flores a la Virgen de los Desamparados en la Ofrenda, que estará presidida por las Falleras Mayores, Alba y Mireia.

El día de Sant Josep comenzará con la misa conjunta de todas las comisiones en honor al patrón a las 12 en la iglesia de San José, seguida de una ofrenda y una mascletà, que tendrá lugar en la plaza de San Jaime.

Ya por la noche, la cremà de los monumentos infantiles comenzará a las 21 horas y las llamas devorarán los grandes a partir de las 22 horas para dar paso así a un nuevo ejercicio fallero.

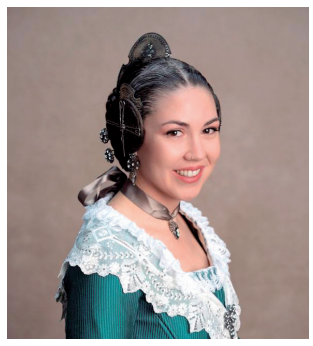

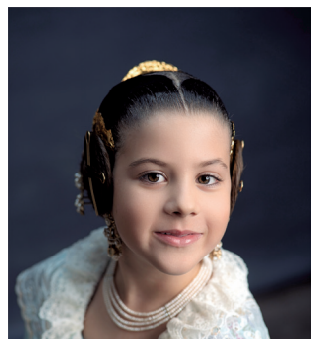

TAULETA: Eva Castelló y Nerea Alcocer.





DEL POBLE: Paula Carrera y Natalia Ibáñez.





EL MERCAT: Erica Cádiz y Sofía Amador.



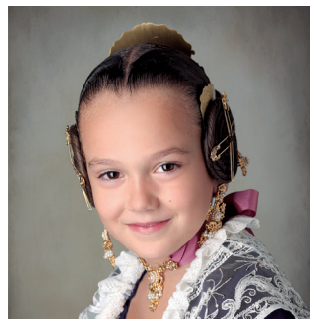

BADÍA: Raquel Palanca y África Duarte.

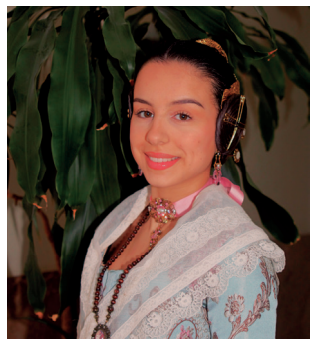



TOS PELAT: Maria Navarro y Rania Lobera.





AMICS DE MASIES: Esther Galán y Lucía Villena.

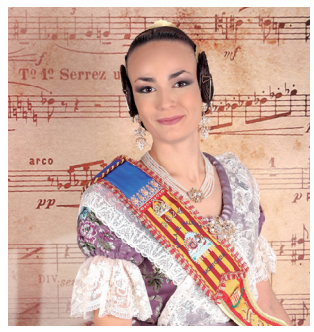



EL PALMAR: Miriam Martínez y Khloe Aparicio.





LES ERES: Ainhoa Cacheiro y Paola Belov.

SALUDA



Amparo Orts

ALCALDESSA DE MONCADA

Serà l'olor de la primavera acostant-se. O la calidesa incipient del sol en un dia clar. Potser siga el brillo dels vestits de fallera, de les seues arracades i dels seus propis ulls. O tal vegada les melodies dels pasdobles; l'emoció de llançar coets; la rialla dels xiquets jugant al voltant dels monuments.

Tots tenim memòria, records compartits al voltant de les festes de Sant Josep; sensacions que ens retornen a un ambient que pot ser siga volàtil i difícil de descriure, però que està gravat en foc en la nostra experiència.

Personalment és una època de l'any que m'agrada moltíssim. Els dies ja allarguen i fem els carrers de Moncada més nostres que mai. I eixe és el principal punt; el de la connexió amb els nostres veïns, amics i familiars, amb les persones que estimem i amb les quals compartim moments absolutament irrepetibles.

Perquè tot i que les Falles representen i conformen el cicle de l'any natural, traspuen la il·lusió renovada d'allò que torna a nàixer, de la vida que es refà, de noves oportunitats i de futurs instants d'eclosió. I això és fruit del treball intens que es realitza durant tot l'exercici des de la Junta Local Fallera i des de cadascuna de les comissions de Moncada, que construïu compassadament el teixit social des de la germanor i l'estima per les nostres tradicions.

Gràcies per la vostra encomiable tasca, un any més, amb que continueu desfilant la nostra memòria com a la gran tradició valenciana.

L'HORTA NORD

El Huerto de Santa María celebra su 25 aniversario con el rediseño de su logo

■ B. PEDRÓS | **EL PUIG**

El Huerto de Santa María, los salones para eventos situados en la localidad de El Puig, celebran este 2024 su 25 aniversario y lo hacen con una nueva identidad corporativa que ha sido diseñada por el prestigioso diseñador valenciano Pepe Moreno, ganador de Premio Nacional de Diseño del año 2020.

Aprovechando la presentación de este su nuevo logo e identidad visual, el equipo de dirección de El Huerto de Santa María celebró un evento que también conmemoró el cuarto de siglo de vida. En el acto, que fue un éxito rotundo con más 450 asistentes, estuvieron presentes los fundadores de la empresa, José Gil y Mª Ángeles Martínez, así como directivos y representantes empresariales. Tampoco se perdieron el acontecimiento el diseñador del espacio, el conocido Vicente Navarro; de los jardines, Jaime Villanueva; el arquitecto, Francisco Cantos; así como representantes de las escuelas Barreira y March o de la UPV.

José Gil, responsable de los salones de El Puig, destacó la importancia de la marca como un símbolo de esfuerzo, trabajo y cercanía, que perdura en el tiempo

El evento constó de la presentación, la intervención de Gimeno, una sesión de preguntas y respuestas y un pequeño ágape para hacer 'networking'.

Gimeno compartió su enfoque para el rediseño y habló de lo que necesita una marca para mantener su esencia y perdurar en el tiempo: "Nuestra intención con el logo era mantener la naturaleza de estos 25 años pero actualizarlo de una manera muy sutil. Una marca está destinada a perdurar y evolucionar con el tiempo. No es estática, sino que debe adaptarse a los cambios sociales. Este rediseño busca mantener esa frescura original con pequeños toques que reflejen la evolución del Huerto de Santa María a lo largo de los años".

José Gil, responsable del Huerto de Santa María, expresó el significado profundo detrás de la marca para él y su familia: "Para mí, esta marca significa esfuerzo, trabajo y cercanía. Pepe Gimeno logró plasmar nuestra esencia en una marca que perdura en el tiempo. Es maravilloso pasear por nuestros jardines, ver esa torre estratégicamente ubicada, entrar a esta sala a través de esa puerta de cobre donde el tiempo parece detenerse. Todo esto, con ese monasterio al fondo. Parece que el Huerto de Santa María lleva mucho más tiempo aquí que 25 años".

Gil también compartió la inspiradora historia detrás del Huerto de Santa María: "Todo empezó mucho antes, como empiezan las grandes historias. Desde una pastelería repartiendo sándwiches a domicilio hasta un bar de pueblo que se transformó en el lugar de los primeros banquetes. La cocina propia y un trato personalizado y familiar fueron las claves del éxito. En 1999, este sueño se materializó en el Huerto de Santa María, un espacio pionero, único y nunca antes visto en Valencia. Nos sentimos orgullosos de llevar una marca que representa nuestra esencia y lo que somos de una manera tan brillante".

Durante sus 25 años de historia, el Huerto de Santa María ha acogido más de 10.000 eventos de diversos estilos y condición, demostrando su compromiso inquebrantable con la satisfacción del cliente y su capacidad para adaptarse a las demandas cambiantes del mercado.

HVER-TO DE STA MARIA 25 AÑOS





Imágenes cedidas del día de la presentación. / FRAN BARBA

XIRIVELLA

Dotahur, transportes especiales en Xirivella

■ REDACCIÓN | **XIRIVELLA**

La empresa de transportes especiales Dotahur cuenta con un amplio parque de vehículos en Xirivella, donde dispone de plataformas extensibles de hasta 52 metros, góndolas y equipos modulares con una capacidad de carga de hasta 540 toneladas, y Dollys con semigóndolas para una longitud siempre marcada por las necesidades del cliente.

El departamento técnico de la firma encargado de gestionar la selección del vehículo para la carga, el transporte de la misma y los trámites con organismos oficiales, ofrecen un servicio completo totalmente personalizado para cada uno de sus clientes y transportes.

En su dilatada trayectoria en logística, siempre cubriendo las necesidades más exigentes, Dotahur destaca en todos los sectores. Las más de tres décadas dedicadas a los transportes "más especiales" avalan su eficacia. La firma se caracteriza por su experiencia que influye en los máximos estándares de calidad y una entrega que garantiza en todo momento la satisfacción de sus clientes.



Dos vehículos de la flota de la empresa. / EPDA



AUTOMOVILES SAGUNTO



66 años de experiencia
en atención al cliente
a tu servicio

AUTOMOVILES SAGUNTO
GRUPO FERRIOL

automovilessagunto.es

Carrer del Ciscar, s/n | Canet d'en Berenguer | 607 64 91 48 | info@automoviles-sagunto.com