Pablo Neruda: "Podrán cortar todas la flores pero no podrán detener la primavera"

AÑO VIII
ABRIL / MAYO DE 2024

EL PERIÓDICO de aquí

L'Horta Nord
TIRADA: 10.000 EJEMPLARES/MES

Nº 302 | LA VOZ DE NUESTROS PUEBLOS, CIUDADES Y COMARCAS | ElPeriodicodeAqui.com | INIGUALABLES



Las iglesias más espectaculares : La sección 'En ruta' hace un recorrido por los templos valencianos más codiciados y demandados para las ceremonias. **P22-23**

45 años de ayuntamientos democráticos: Más de 160 alcaldes han ostentado la vara de mando en los municipios de la comarca durante este tiempo, con mejor o peor recuerdo para los vecinos. P4-6

GENERALITAT VALENCIANA
Conselleria d'Educació, Universitats i Ocupació

L'HORTA NORD

Las playas se ponen a punto

LA DIPUTACIÓN DE VALENCIA INICIA LA CAMPAÑA DE LIMPIEZA CON LA NOVEDAD DE QUE ASUMIRÁ LA GESTIÓN DE LOS RESIDUOS QUE SE RECOJAN ▸ P13



LA POBLA DE FARNALS



Los vecinos de La Pobla de Farnals deciden dónde invertir 80.000 euros

▸ Una pista multideportiva y la ampliación del parque canino son dos de las acciones seleccionadas en los presupuestos participativos . ▸ P19

L'HORTA NORD



La operación Horta de la conselleria pretende frenar los robos en los campos. ▸ P16



NUESTROS ARROCES ESPECIALES
Marisco
Rojo con carabineros
Bogavante
Lomo alto
¡De langosta!



LA MARIMANDONA Beach
Restaurante y zona de copas
Mejor menú
1er premio
Jornadas Gastronómicas
de arroces y otros platos de cuchara.
961 42 04 24
Avda. Marina 21, Puzol playa 46530
lamarimandonabeach



EL PERIÓDICO de aquí

© Medios Impresos y Digitales de Aquí S.L.no puede ser reproducida, distribuida, comunicada públicamente o utilizada, ni en todo ni en parte, ni registrada en, o transmitida por, un sistema de recuperación de información, en ninguna forma, ni por ningún medio, sea mecánico, fotoquímico, electrónico, magnético, electroóptico, por fotocopia o cualquier otro, ni modificada, alterada o almacenada sin la previa autorización por escrito de la sociedad editora. Queda expresamente prohibida la reproducción de los contenidos de Medios Impresos y Digitales de Aquí S. L. a través de recopilaciones de artículos periodísticos, conforme al Artículo 32.1 de la LEY 23/2006, texto refundido de la Ley de Propiedad Intelectual. Para autorizaciones: redaccion@elperiodicodeaqui.com.

Polígono Alqueria de Moret
Carrer Sèquia de Mestalla, 2,
Piso 2.
46210 Picanya (Valencia)

Teléfono: 691516509
Publicidad: 691516508

redaccion@elperiodicodeaqui.com
www.elperiodicodeaqui.com

PRESIDENTE DEL GRUPO:
PERE VALENCIANO

CEO:
DANI NAVARRO
ceo@elperiodicodeaqui.com

Delegados:
VALENCIA:
Dani Navarro
valencia@elperiodicodeaqui.com

CASTELLÓ:
Judith Celma
castellon@elperiodicodeaqui.com

ALICANTE:
alicante@elperiodicodeaqui.com

CAMP DE MORVEDRE:
Borja Pedrós
morvedre@elperiodicodeaqui.com

L'HORTA NORD:
Ada Dasí
horta@elperiodicodeaqui.com

L'HORTA SUD:
Ada Dasí
hortasud@elperiodicodeaqui.com

CAMP DE TÚRIA / LA SERRANIA:
Judith Celma
turia@elperiodicodeaqui.com
laserrania@elperiodicodeaqui.com

LA SAFOR:
Jessica Medina
lasafor@elperiodicodeaqui.com

PALANCIA / MIJARES:
palancia@elperiodicodeaqui.com

LA PLANA DE UTIEL-REQUENA / LA HOYA DE BUÑOL-CHIVA / EL VALLE DE AYORA-COFRENTES
Laura Florentino
requenautiel@elperiodicodeaqui.com
lahoya@elperiodicodeaqui.com
elvalle@elperiodicodeaqui.com

LA RIBERA ALTA / LA RIBERA BAIXA:
Jessica Medina
laribera@elperiodicodeaqui.com

Comerciales:
publicidad@elperiodicodeaqui.com

DIANA BALLESTAR
691 516 508
web@elperiodicodeaqui.com

DANI RIERA
636 713 236
dani@elperiodicodeaqui.com

OLGA ROGER
664411186
olga@elperiodicodeaqui.com

MIGUEL ÁNGEL MARTÍNEZ
637590935
miguelangel@elperiodicodeaqui.com

Coordinación:
Comercial:
DIANA BALLESTAR
Tel. 691 516 508
publicidad@elperiodicodeaqui.com

Eventos:
MIRIAM SÁNCHEZ
Tel. 611 62 41 92
secretaria@elperiodicodeaqui.com

Diseño:
JAIME SORIANO
arte@elperiodicodeaqui.com

Administración:
RUBÉN FERIA
administracion@elperiodicodeaqui.com

Diseño web:
KONOCER SOFTWARE

EDITA:
Medios Impresos y Digitales de Aquí S.L.

Depósito Legal: V3531-2012

EDITORIAL

45 años desde que se hizo la luz

Hace 45 años, en la comarca de l'Horta Nord, se vivió un momento histórico con la llegada de los primeros ayuntamientos democráticos tras la larga etapa de la dictadura franquista, al igual que en el resto de España. Fue un paso importante en la historia de la comarca y del país, ya que se marcó el inicio de una etapa de libertad y participación ciudadana en la gestión de los municipios.

Desde entonces, los ayuntamientos han sido un pilar fundamental en la democracia local, trabajando por el bienestar de sus vecinos y vecinas, impulsando el desarrollo económico y social de la zona, y promoviendo la participación activa de la ciudadanía en la toma de decisiones.

Durante estos 45 años, los consistorios de l'Horta Nord se han enfrentado a numerosos retos y desafíos, pero han sabido adaptarse a los cambios y trabajar de manera conjunta para mejorar la calidad de vida de los habitantes de la comarca. Gracias al esfuerzo y dedicación de los representantes municipales, así como de los ciudadanos comprometidos, se han logrado importantes avances en materia de infraestructuras, servicios públicos, medio ambiente, cultura y educación.

En este aniversario, es importante recordar el valor de la democracia local y el papel fundamental que juegan los ayuntamientos en el día a día de la sociedad. En todo este tiempo, se ha demostrado que la participación ciudadana es clave para el buen funcionamiento de las instituciones locales y para garantizar un gobierno transparente y cercano a los ciudadanos.

Por tanto, es necesario seguir apostando por la participación activa de la ciudadanía en la vida política y social de la comarca de l'Horta Nord, para que juntos podamos seguir construyendo un futuro más justo, igualitario y próspero para todos.

Los ciudadanos han tenido la última palabra a la hora de premiar el buen gobierno de sus dirigentes con la reelección y son varios los alcaldes que han quedado en la memoria colectiva, por el tiempo que han pasado con la vara de mando en sus manos. El máximo ha alcanzado los 32 años en el poder, aunque hay otros que han pasado por el sillón sin pena ni gloria, fruto de pactos postelectorales o de mociones de censura.

También están los primeros munícipes que han tenido que salir por la puerta de atrás, aunque son los menos en la comarca, poco escandalosa para como está la política en estos últimos años. Lo bueno está en saber aceptar la derrota, apelando a la democracia que nos hace libres para decidir por nosotros mismos quién queremos que nos gobierne.



TRIBUNA ABIERTA

Susana Gisbert
FISCALA Y ESCRITORA

Cooperantes

Hace unos días, nos llegaba una noticia relacionada con una de esas guerras que azotan el mundo que no sacudía por dentro. O, mejor dicho, nos sacudía un poco más, porque, por desgracia, sacudidas hay a diario.

Pero esta era especialmente dolorosa e impactante. Siete cooperantes de la organización World Central Kitchen, la ONG del chef español José Andrés, eran asesinados en Gaza cuando se disponían a hacer lo que hacían a diario: dar de comer a quienes lo necesitaban. Una pérdida tan terrible como inexplicable, tan indignante como trágica e injusta.

No fueron los primeros ni, lamentablemente, serán los últimos. Según las noticias, 207 trabajadores humanitarios han sido asesinados en esa zona desde el 7 de octubre de 2023 y, si multiplicamos por todas las zonas de conflicto, el número sería mucho mayor. Aunque no seamos conscientes de ello.

Se ha de ser de una pasta especial para dejar la comodidad de tu casa, tu cama y tu sofá, y recorrer muchos kilómetros para ayudar, precisamente, a quienes carecen de casa, de cama y de sofá. Hay que tener una generosidad y una valentía para cambiar el eje de nuestra vida desde nuestro ombligo al de los demás. Y poca gente es capaz de hacerlo.

Por eso, quiero aprovechar esta pequeña ventanita al mundo para hacerles mi homenaje. A quienes fueron asesinados el otro día y tantos otros días, y a quienes siguen jugándose la vida por los demás. A quienes murieron, y a quienes viven sin saber hasta cuándo.Se habla poco de cooperantes. Se les dedica poca atención en los informativos, y solo son noticia cuando protagonizan un hecho tan terrible como el que ha sucedido hace nada. A veces, ni siquiera entonces merecen demasiada atención, eclipsados por otra actualidad que alguien considera más interesante. Es lo que tiene una sociedad como la que vivimos, con la dictadura de las audiencias y de lo instantáneo.

Hay que hablar de las personas que se dedican a la cooperación, a ayudar a los demás. Hay que reconocer su valor y la importancia de lo que hacen. Aunque lo ideal sería no tener que hablar de ello porque no fuera necesario, pero eso es, por desgracia, una quimera.

De momento, démosles el valor que tienen. Que no tengamos que esperar a que un suceso terrible nos recuerde que están ahí, trabajando para que el mundo sea un poquito mejor. O, al menos, un poquito menos malo.



MAL

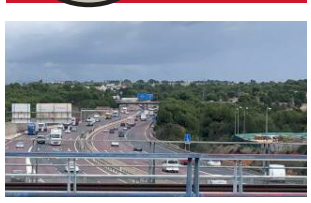

▶ Los valencianos seguimos sufriendo la infrafinanciación por parte del Gobierno central que lastra el desarrollo no solo de la Comunitat, sino también de la comarca. Todavía hay infraestructuras para construir que son necesarias, aunque hay que contar con la opinión de los afectados.



COMO DIOS MANDA

XARXES

Seguidores del grupo

▶TOTAL **86.000**

@AquilHortaNord

▶SEGUIDORES **1.788**

▶SEGUIDORES **3.602**



TRIBUNA ABIERTA

Enrique Errando

MIEMBRO DE LA COORDINADORA CUIDEM GODELLA

¿Qué modelo de pueblo queremos?

Una Comisión del Parlamento Europeo ha decidido investigar las presuntas violaciones de las directrices medioambientales europeas en la urbanización del entorno de la Torreta del Pirata de Godella.

La oposición de muchas organizaciones vecinales a la destrucción de uno de los últimos espacios naturales que nos quedan motivó, en 2023, la creación de la candidatura Cuidem Godella, que hoy cuenta con tres concejales.

Lo que está en juego aquí es la lucha entre dos modelos de pueblo:

Por un lado, el modelo desarrollista, que viene de los años 60 y toma un redoblado impulso con la Ley del Suelo de Aznar. A sus graves y numerosos inconvenientes se añadió el estallido de la burbuja inmobiliaria en 2008 que derivó en una enorme crisis económica.

Por otro lado, el modelo verde, que afronta los tres grandes retos que tenemos: la lucha contra el calentamiento global, la transición a las energías renovables y la lucha contra la desigualdad social. En el modelo verde, los espacios naturales cumplen un papel fundamental en la batalla contra el cambio climático.

En nuestro caso, las lomas que se alzan en la llanura de Valencia son esenciales para la creación de un deseable cinturón verde que rodearía el área metropolitana desde la Albufera hasta la Calderona.

Ciudades como Vitoria, Estocolmo o Berlín, cuentan ya con cinturones verdes que aportan biomasa vegetal y biodiversidad. El papel de estas zonas en la reducción del CO2 atmosférico, descontaminación del aire, rebaja de las altas temperaturas y en proporcionar hábitats para animales y vegetales, es decisivo.

Las ventajas no se agotan ahí. Los cinturones verdes suponen espacios públicos ideales para el ocio.

Por tanto, volver a caer a estas alturas en el error de relanzar el viejo modelo desarrollista, que beneficia sobre todo a constructores y especuladores, carece de justificación alguna. Y además es de una manifiesta irresponsabilidad dada la situación medioambiental en la que nos encontramos.

La opción verde es, a todas luces, la única viable. Y debemos presionar a las administraciones competentes para que tomen las medidas oportunas para evitar caer en los errores del pasado y hacer que nuestros pueblos sean más habitables.



TRIBUNA ABIERTA

Álvaro Gonzalvo

REGIDOR I PORTAVEU DE COMPRÓMÍS MONTCADA

Una aposta per continuar activant Montcada!

Un any després de les eleccions, el nou govern de coalició de Montcada ja ha començat a transformar la nostra ciutat. Comencen a notar-se canvis importants que han activat Montcada: nous carrers asfaltats, actuacions als barris, una revolució en la cultura i una aposta clara per la neteja i el manteniment de la nostra ciutat. A més d'altres objectius importants aconseguits com la bonificació de l'IBI i l'ICIO per a la instal·lació de plaques solars, que vorà la llum en les pròximes setmanes, o l'aposta per un Mercat Municipal més modern i dinàmic.

Però ara cal fer un pas més, ha arribat el moment de posar l'accelerador i situar noves prioritats en el nostre dia a dia. En els pròxims mesos es faran realitat noves inversions potents que són importantíssimes per a Montcada, amb la inversió més alta de la història en la millora de carrers o la inauguració del Museu de la Fàbrica de la Seda. En este sentit, a tots els barris de Montcada, i també a Masies, al barri Badia i a Sant Isidre de Benaixeve continuarem incrementant la inversió en asfaltatge, voreres accessibles, millores de carrers i altres inversions perquè sí, tots els barris mereixen el mateix tracte i tots mereixen ser de primera.

I per a potenciar una Montcada arrelada als barris, calen espais habilitats que garantisquen el descans del nostre veïnat. Per este motiu, amb l'arribada de les festes patronals, des de la Regidoria d'Urbanisme ja s'està treballant en una proposta per a descentralitzar els actes que, per soroll i concentració de gent, generen més molèsties als ciutadans. Una proposta que combina l'ambient festiu que ens caracteritza amb el descans necessari que mereix tot el veïnat, especialment el del centre de Montcada.

Els montcadins i montcadines mereixem una ciutat de primera, una ciutat dinàmica, neta i moderna. Una ciutat amable amb les persones, que cuide al seu veïnat i done oportunitats. En les pròximes setmanes farà un any que este nou govern va començar a caminar, i vos assegure que continuarem deixant-nos la pell per Montcada. Continuarem posant-la al servei de la ciutadania per a continuar fer d'esta ciutat de l'horta el millor lloc on viure!



TRIBUNA ABIERTA

Juanjo Civera

CONCEJAL Y PORTAVOZ DEL PSPV DE FOIOS

'Edificant' oportunitats

Com ja és ben sabut, l'educació ha evolucionat diferent en els pobles, on la majoria d'espais educatius, estaven en mans d'ordres religioses o de l'arquebisbe de torn. En el cas de Foios no va estar així, queden en la memòria col·lectiva espais educatius públics com les centenàries Escoles Municipals (Escoles Velles), l'edifici de la Cooperativa al c/Antonio Bueno o desenes de baixos en edificis de la nostra població.

Tot i això, als anys 70, la situació va canviar amb la construcció d'una escola nacional (Colegio Virgen del Patrocinio), més o menys adequada a les demandes i a les condicions escolars. Un col·legi inaugurat l'any 1978 i complementat per les esmentades Escoles Velles, fins que, l'any 1992, es va posar en marxa el CEIP Rei En Jaume, construït pel Govern Autonòmic del socialista Joan Lerma. Un centre modern que assumia la demanda d'espais educatius municipals.

Més endavant, als anys 90, ja es va veure la necessitat d'adequar el col·legi Mare de Déu del Patrocini, però en 20 anys de governs del PP, Foios no va veure, primer, ni un sol cèntim i després ni un sol euro. No és fins a 2015 quan, gràcies al govern del Botànic i de les polítiques de Ximo Puig, es comença a posar fil a l'agulla per abandonar els nefastos records del PP i de CIEGSA.

En concret, el 2017 s'emprén un enorme treball de delegacions de competències, redacció, revisions, consultes, canvis de preus, licitacions, etc. Ara sí, el nou Patrocini, i gràcies al Pla Edificant del Botànic, anava agafant forma. Mentre el PP prometia fum, el Botànic oferia solucions tangibles.

Des de principis d'este any, s'han començat les obres, amb una duració de 20 mesos que generarà noves oportunitats per a les xiquetes i xiquets de Foios que el gaudiran, amb nous espais, on es generaran noves il·lusions, noves vivències, nous aprenentatges dels que són el futur del nostre poble.

Quan s'enderroque l'actual Patrocini a moltes i molts de nosaltres se'ns omplirà el cap de records i melangia. Però prepararem un comiat a l'altura de la memòria educativa col·lectiva de Foios.

TRIBUNA ABIERTA

Pequeñas historias

La mujer llegó con su andador. Explicó que estaba esperando a su hijo, pero que este no llegaba. Saldré fuera a esperarlo; suele ser puntual -dijo con voz apagada. Ella tiene noventa años y lleva una gabardina que le viene grande -a todas las personas mayores la ropa les viene grande-. Me recordó a Penélope, la de la canción de Serrat: esa mujer que espera confiada la llegada de alguien que no llega, y que quizás no llegue nunca.

Me confirma un amigo médico, que la esperanza de vida de las mujeres se está igualando a la de los hombres. Antes, por ejemplo, las mujeres ni bebían, ni fumaban, por lo que han podido llegar a más de noventa años. Ahora, conforme la mujer se ha igualado en forma de vida al hombre, se iguala también en esperanza de vida.

Paco es una persona amable y muy activa en su trabajo. Todos los días lo encuentro de cara a la caja contando el dinero de la recaudación. El ruido de las monedas que entrechocan, se mezcla con la música del local. Paco es un enamorado de esa música que podríamos considerar la original: la percusión. La música que nace del instinto, del ritmo, de lo primitivo. Paco toca diferentes instrumentos de percusión, de esos que marcan el ritmo de las músicas criollas, entre ellos: los bongós, la conga, el jambé, el cajón y muchos otros que él sabría decirnos mucho mejor.

Ayer mismo me trajeron una carta certificada. Era la multa que me puso un radar a la salida de Córdoba. Yo iba a 92 cuando el límite estaba en 80. Supongo que igual que a mí multarán a todo el mundo que pase por ese punto. Pago la multa con deducción (50 euros) y la agencia de alquiler del coche, me cobra 25 euros por gestionar la multa. Creo que es un abuso y pienso que nunca más alquilaré un coche en esa agencia. Protestar es el único alivio tras la impotencia.

Suelo coincidir en el autobús con Miguel S. Él siempre tiene cosas que contar. Me dice que son como episodios de una misma historia: la suya. Creo que Miguel es una persona inteligente y sincera. Hace unos años era una especie de "lobo de Wall Street", ahora, la jubilación lo ha suavizado y piensa en la muerte, como todas las personas que han cumplido los ochenta, pero no le perturba demasiado, porque cree en la resurrección. El materialismo, el ansia de poder y el dinero, al final, dejan paso a la metafísica: el ser, la existencia, el pensamiento. En realidad Miguel siempre fue un filósofo, sólo que ahora tiene más tiempo para serlo.



Rafa Escrig

HTTPS://WWW.FACEBOOK.COM
RAFA.ESCRIGFAYOS

L'HORTA NORD

Más de 160 políticos han pasado por las alcaldías de la comarca en 45 años

LAS ELECCIONES DEL 3 DE ABRIL DE 1979 ESTABILIZARON LA DEMOCRACIA Y FUERON LOS VECINOS QUIENES ELIGIERON A SUS MANDATARIOS

■ ADA DASÍ | L'HORTA NORD

Las elecciones municipales del 3 de abril de 1979 fueron los primeros comicios en los que los españoles pudieron votar libremente a quienes iban a regir el futuro de sus municipios desde 1936. En el 45 aniversario de esta fecha, son más de 160 los políticos que han estado al frente de los 23 ayuntamientos de la comarca, dejando su impronta, algunos con más carisma que otros.

El municipio de Meliana es el que más alcaldes ha tenido en este casi medio siglo, con una docena, y le siguen Rocafort con 11, y Massamagrell y Puçol con 10, cada uno. En el lado opuesto tenemos a Rafelbunyol con solo tres dirigentes, y a Moncada, Museros y Tavernes Blanques con cuatro.

La llegada a la alcaldía de las mujeres en la comarca ha sido más bien tardía y de la mano del PSPV. La primera en asumir el cargo y que abrió el camino para todas las demás fue Vicenta Bosch en Bonrepòs i Mirambell en 1983 y se mantuvo hasta 2004, apartada tras una moción de censura, pero volvió en 2007 hasta su fallecimiento dos años después. Este municipio ha sido el que más mujeres ha tenido al frente de la alcaldía.

Si algo ha quedado para la historia son los alcaldes más longevos en el cargo. Jaime García García ostenta el récord comarcal con 32 años al frente del Ayuntamiento de Rafelbunyol, primero con un partido independiente, luego por Alianza Popular y más tarde por el PP. Joaquín Soler también es otro dirigente emblemático de la comarca que se mantuvo en el cargo durante 24 años en Massalfassar por el PP.

Las mociones de censura y los pactos entre partidos han sido los causantes de que en algunas legislaturas la vara de mando pasase de un político a otro con hasta tres cambios en cuatro años. También hay que hacer mención a los casos de corrupción o las dimisiones por asuntos turbios que han provocado cambios inesperados en la alcaldía.

Las primeras alcaldías democráticas fueron en su gran mayoría para el PSPV. Una decena de alcaldes socialistas asumieron el cargo, mientras que la UCD, partido en auge en esos momentos, consiguió seis. Alcaldes independientes asumieron la vara de mando en cinco localidades y el Partido Comunista (PCE) tuvo dos dirigentes en La Pobla de Farnals y Massamagrell.



Una fotografía antigua del ayuntamiento de Burjassot. / EPDA

Los primeros dirigentes de la comarca que asumieron la vara de mando fueron principalmente socialistas

Por municipios, **Albalat dels Sorells** ha tenido cuatro alcaldes en estos 45 años y se da la circunstancia que el PSPV nunca ha tenido en sus manos la vara de mando. El primero de ellos fue Daniel Ruix de la UCD en su primera etapa de 1979-1983, aunque luego fue independiente hasta su último mandato por UV. A este le siguió Vicente Almenar, del PP, que también estuvo en el poder un largo periodo de tiempo, hasta 2011, cuando cedió el mando a José Rafael Tamarit, de su mismo partido. Después, Compromís, con Nicolau Claramunt se alzó con la vara de mando hasta la actualidad.

En el caso de **Alboraya**, han sido 15 los alcaldes que se han sentado en el hemiciclo con mandatos en los que ha habido hasta tres dirigentes diferentes. El primer alcalde democrático fue Enrique Ruiz, de la UCD, al que le siguió Joan Josep Barres (PSPV) otros cuatro años. El siguiente mandato fue movido. Entre 1987 y 1988, el poder estuvo en manos de UV, con Francisco Pastor, que fue sustituido por Vicente Cabo, también de UV, y en 1990 por el popular José Cabello. Los cuatro años posteriores tampoco fueron muy tranquilos, comenzó la legislatura de nuevo Vicente Cabo (UV) y la acabó el último año Joan Josep Barres (PSPV), quien siguió al frente del consistorio los siguientes cuatro años. En 1999 la situación se estabiliza con Manuel Álvaro (PP) que dirige al Ayuntamiento hasta 2011. En esas elecciones, es elegido Miguel Chavarría (PSPV), quien sigue hasta la actualidad.

La vara de mando en **Albuixech** la han levantado solo cinco alcaldes desde 1979. El primero de ellos fue Luis Helenio Juanes de la UCD, al que le siguió Ramón Gimeno (PSPV) durante dos mandatos, hasta la llegada de Mariano Tamarit (PP) que se mantuvo tres legislaturas. En 2007 Josep Vicent Andreu, por el PSPV, entró pisando fuerte y aguantó la vara de mando hasta la pasada legislatura en la que, voluntariamente, la cedió a Marta Ruiz (PSPV), la primera mujer en ser alcaldesa de la localidad.

Ocho alcaldes han pasado por el consistorio de **Alfara del Patriarca** y de diferente signo político. El primero de ellos fue Silvino Palau, del PSPV, que en 1983 fue sustituido por Adrián Carsí de AP. Después fue Fernando Brosell durante dos legislaturas para ser sustituido por Enrique Miguel Cuñat (PSPV), quien se mantuvo durante cuatro legislaturas al frente del Ayuntamiento. Adrián Carsí le arrebató la vara de mando en 2011, pero los socialistas volvieron recuperarla en 2015 con Llorenç Rodado, que fue sustituido tras su fallecimiento en 2021 en un trágico accidente, por Marisa Almodóvar. En 2023, Jaume Martínez (PSPV) asumió la vara de mando.

El poder en **Almàssera** ha estado muy repartido en estos 45 años, aunque con una preminencia del partido extinto UV y del PP. El primero en dirigir el hemiciclo fue Vicente Bayarri de la UCD, que aguantó cuatro años, para ser sustituido por el socialista Antonio Sánchez. Bayarri regresaría al poder en 1987 pero solo se mantuvo dos años, para dar el relevo a Antonio Sánchez, quien tampoco acabaría el mandato, siendo sustituido un año después

▶ **CURIOSIDADES.** Burjassot solo ha tenido alcaldías de partidos de izquierdas desde que se instauró la democracia.

▶ **DESTACAMOS.** Jaime García García (PP) es el alcalde más longevo en el cargo con 32 años al frente del Ayuntamiento de Rafelbunyol.

▶ **PIONERA.** Vicenta Bosch fue la primera mujer en convertirse en alcaldesa en la comarca en 1983, en Bonrepós i Mirambell.

por el también socialista Rafael Yagüe.

En los cuatro años siguiente, el municipio también cambia de alcalde, con Julián Puche (UV) los dos primeros años y Enric Ramón Montanyana (PP) los otros dos. Es precisamente Montanyana quien ostenta la vara de mando en las tres legislaturas posteriores, hasta dar paso a la primera mujer alcaldesa, Laura Roig (PP) que llega al poder en 2007 y se mantuvo hasta 2015. En este año, el socialista Ramón Puchades recupera el poder y está al frente del consistorio durante dos mandatos. Tras ellos, en 2023, Emilio José Belencoso asume la vara para los populares.

En **Bonrepòs i Mirambell** fue un independiente el que se alzó con la vara de mando en las primeras elecciones democráticas, Juan Santiago Folguera. En la segunda legislatura, una mujer, Vicenta Bosch, asumía el cargo de alcaldesa, algo inédito hasta el momento en la comarca, y lo mantendría hasta 2004 cuando una moción de censura provocó el cambio de alcaldía para el Bloc, con Maria Josep Amigó, que estuvo en el sillón hasta 2007. No obstante, Vicenta Bosch volvió a asumir el cargo tras las elecciones de 2007, pero en 2009 falleció tras una enfermedad y tuvo que ser sustituida por Jesús Raga Ros. Los socialistas perdieron la hegemonía en los comicios de 2011 para dar paso a cuatro años gobernados por el PP, bajo el mando de Fernando Traver. En 2015, el pacto entre PSPV y Compromís, hizo que se repartieran el poder con Rubén Rodríguez (PSPV) y Rosella Antolí (Compromís). Fue Rodríguez quien continuó con la vara de mando en la siguiente legislatura, aunque dimitió un año después para dar paso a Raquel Ramiro, de su mismo partido, que sigue ostentando la vara de mando.

En **Burjassot** han sido solo cinco políticos los que han dirigido el Ayuntamiento, todos ellos socialistas excepto en la legislatura 2011-2015 cuando Compromís alzó la vara con Jordi Sebastià. En 1979 fue Marcos González, que dio paso a José López Domingo.

El primer alcalde elegido democráticamente en Paterna fue el socialista Bernardino Giménez, que mantuvo la vara de mando tres mandatos

Meliana es el municipio que más veces ha cambiado de máximo dirigente, con una docena en este casi medio siglo

En 1987, fue José Luis Andrés Chavarrias quien asumió la vara de mando que no soltó hasta 2011, cuando Compromís asumió la alcaldía. En 2015, Rafa García se convirtió en alcalde, registrando mayorías absolutas hasta la actualidad.

También **El Puig de Santa Maria** ha sido históricamente un municipio socialista. El primer alcalde, Aurelio Badia (PSPV) se mantuvo en el poder durante dos legislaturas, para dar paso a su sucesor, José María Vidal, quien se mantuvo hasta 2001 ya que no acabó el mandato porque una moción de censura le apartó del poder y le dio la alcaldía a María Alfonsa Vázquez (PP), la primera mujer en asumir el cargo, hasta 2003.

En los comicios de ese año, los socialistas recuperaron la vara de mando con Eugeni Ruiz pero de nuevo perdieron el poder por otra moción de censura orquestada por ediles del partido, que le entregó la alcaldía a José Miguel Tolosa (PP). Tolosa se mantuvo otra legislatura más, hasta que Luisa Salvador (PSPV) asumió el cargo. En esta legislatura Vicent Porta (Compromís) está al frente del Ayuntamiento con una alternancia socialista en el poder.



El primer alcalde de Paterna de la democracia, Giménez, con el actual, Sagredo . / EPDA

El de **Emperador** es un caso a parte. El primer alcalde data de 1987 puesto que, en las dos legislaturas anteriores, el municipio dependía de Museros. En este recorrido, PSPV y PP se han repartido la vara de mando casi a partes iguales. El primer alcalde fue Francisco Gimeno (PSPV) al frente del consistorio hasta 2007, cuando María Vicenta Ruiz (PSPV) le sustituyó. Tras los comicios de 2011 asumió el cargo el popular, Alberto Bayarri, que sigue ostentando la vara de mando.

En **Foios**, las tres primeras legislaturas dejaron alcaldes del PSPV con Vicente Ruiz, Josep Vicent Martí y Concepción Martínez. Luego fue el PP el que estuvo en el poder cuatro años con Jerónimo Montalt, hasta que Francisco Javier Ruiz rompió la tónica y alzó la vara de mando para el PSPV durante dos legislaturas. Héctor Bueno (PP) le sustituyó en el cargo los ocho años siguientes hasta que Compromís ganó las alecciones de 2015 con Sergi Ruiz al frente, que continúa en este mandato.

Eugenio Catalá (CIDI) fue el primer alcalde de **Godella** durante tres legislaturas. A partir de 1991, PP y PSPV se turnarían en el poder a tenor de los resultados de las elecciones. El 1991-1995, con Enrique Bargues (PSPV), 1995-1999 María José Serra (PP), 1999-2003, de nuevo con Bargues y 2003-2007 con Rosa Roca (PP). Tras las elecciones de ese año, Voro Soler (PSPV) asume la alcaldía y en la siguiente legislatura el municipio cuenta hasta con tres alcaldes de un tripartito; Voro Soler (PSPV), Josep Manel San Félix (EUPV) y Eva Sanchis (Compromís). Sanchis será alcaldesa en el siguiente mandato y hasta 2021, cuando cede la vara de mando a la socialista Teresa Bueso, por el pacto de gobierno. En 2023, José María Mussoles se convierte en alcalde por el PP.

La Pobla de Farnals es uno de los pocos municipios de la comarca en el que el primer alcalde pertenece al Partido Comunista y ha mantenido ese carácter de izquierdas durante prácticamente todos estos años. José Vicente Peris (PCE) se mantiene en el poder durante dos legislaturas, y es sustituido por José Vicente Sanchis (PSPV) tras las elecciones de 1987 y hasta 2007, cuando el PP le arrebata el poder, con José Manuel Peralta y Natividad García en la alcaldía. Peralta repite en la siguiente legislatura pero pierde la vara de mando en 2015 cuando los socialistas la recuperan con Enric Palanca que sigue al frente del Ayuntamiento.

El popular Joaquín Soler estuvo al frente del consistorio de Massalfassar durante 24 años, en el periodo de 1991-2015

Llorenç Fenollosa (PSPV) estuvo al frente del Ayuntamiento de **Massalfassar** durante los primeros 12 años, tras las primeras elecciones democráticas. Luego fue Joaquín Soler (PP), uno de los alcaldes más longevos en el cargo de la comarca, con 24 años al frente del consistorio. En 2015 entra Carles Fontestad de Compromís y después de él, han pasado por el cargo tres alcaldes en una legislatura: Joan Morant (Compromís) que fue apartado por una moción de censura, Álvaro Montañés (PP) e Higinio Yuste (Cs). Yuste ostenta actualmente la alcaldía con su partido Massalfassar en Marxa.

Massamagrell es uno de los municipios de la comarca con más alcaldes, una decena de primeros ediles en estos 45 años. El primero fue José María Izquierdo (PCE) con dos legislaturas, seguido por Vicent Campos (PSPV) que también estuvo otras dos. Los cuatro años siguientes son dos: José Miguel Trujillo (EUPV) y Dominique François Herrouin (PP). En la siguiente legislatura fueron tres: Edmundo Boria (PSPV), María Montserrat Gude (IEM) y Miguel Bailach (PP). Bailach mantuvo la vara de mando







Los más veteranos en el cargo: Joaquín Soler, 24 años alcalde de Massalfassar, Vicenta Bosch, 23 años en Bonrepòs y Jaime García 32 años en Rafelbunyol . / EPDA





La alcaldesa de Meliana, Trini Montañana y el alcalde de Tavernes, Arturo Ros que ha vuelto a primera línea. / EPDA

hasta 2015, cuando la asumió Paco Gómez (PSPV) para cederla, dos años después, a Pep Galarza (Compromís), por el pacto de gobierno. Gómez siguió al frente del Ayuntamiento cuatro años más, hasta que el PP llegó a la alcaldía con Pilar Peris en 2023.

Meliana ostenta el récord en número de alcaldes. Hasta 12 políticos han levantado la vara de mando. El primero fue el independiente Vicent Ferrer, que fue sustituido a los cuatro años por Cristóbal Casares (PSPV), quien se mantuvo durante dos legislaturas. En 1991-1995 estuvieron en el poder dos socialistas Frederic Molins y Amparo Belmonte, quien también sería alcaldesa en los siguientes cuatro años.

La legislatura posterior la alcaldía fue para el Bloc con Vicent Ahuir. En 2003-2007, una moción de censura cambió la alcaldía, por donde pasaron tres políticos: Blas Devís (PP), Antonio Marín (PSPV) y Vicent Ahuir (Bloc). Los dos siguientes mandatos fueron para el PP bajo la alcaldía de Blas Devís, que cedió la vara a Pedro Cuesta en 2013. Compromís asumió el cargo durante dos mandatos consecutivos, con Josep Riera, hasta que Trini Montañana (PP) la recogió tras las elecciones de 2023.

Moncada es una de las localidades con menor número de políticos que han ostentado la vara de mando. Solo cuatro personas han estado al frente del Ayuntamiento en todo este tiempo. Leonardo Margareto (PSPV) fue elegio en 1979 y se mantuvo en el cargo 20 años más. No fue hasta 1999 cuando el PP, con Juan José Medina, le arrebató la alcaldía, pero la perdería en 2002 por una moción de censura que encumbró a Concepció Andrés (PSPV). Andrés se mantuvo cuatro años más, hasta que en 2007 volvió a ostentar el poder Medina por ocho años. En 2015, los socialistas la recuperaron con Amparo Orts y se han mantenido al frente hasta esta legislatura en la que la cederán a Compromís por un pacto de gobierno.

Museros empata con Moncada en número de alcaldes. El primero de ellos fue José María Simón (PSPV) que estuvo al frente durante tres legislaturas para ceder el testigo a José María Aznar (PP) durante ocho años. En 1999 los socialistas volvieron al poder con Joaquim Albinyana pero solo por cuatro años, ya

Rafelbunyol es el municipio de la comarca que ha tenido menos alcaldes desde que se instauró la democracia, con solo tres políticos al mando

que el PP volvería con José María Aznar desde 2003 al 2015. Los resultados de los comicios de ese año dejaron la vara de mando de nuevo en manos de los socialistas con Cristina Civera que sigue como alcaldesa.

En la capital de l'Horta Nord, **Paterna**, son siete los políticos que han alzado la vara de mando, cuatro socialistas y tres populares. El primero de ellos fue Bernardino Giménez (PSPV) que se mantuvo tres legislaturas, seguido por José Enrique Bargues (PSPV) por cuatro años más para ser desbancado por José Francisco Romero (PP) que tuvo que dejar el cargo por una moción de censura que sentó en el sillón a Francisco Borruey (PSPV).

Borruey tuvo la vara de mando desde 1997 hasta 2007. Los comicios de ese año propiciaron que el PP volviera al poder de la mano de Lorenzo Agustí, que estaría al frente del Ayuntamiento hasta 2014, cuando fue apartado por un presunto caso de corrupción. Le sustituyó Elena Martínez durante el último año de legislatura. Pero en 2015, la vara pasó a manos, de nuevo, de los socialistas, con Juan Antonio Sagredo que lleva varias legislaturas con mayorías absolutas.

Puçol también cuenta en su historia política con una decena de alcaldes de diferente signo político. José Vicente Cuello (PSPV) estuvo al frente 16 años. Le siguió José María Iborra, con nueve años más hasta que fue apartado por una moción de censura en 2004, que llevó a la alcaldía a Juan Manuel Busto (EUPV). En 2007 subió al poder Mariano Sanchis (PP) pero de nuevo, otra moción de censura sentó en el sillón a José Vicente Martí (PSPV). Mercedes Sanchis (PP) fue la primera mujer en ostentar el cargo en la legislatura 2011-2015, y a ella le seguirían en la siguiente legislatura Enric Esteve (Compromís) y María Dolores Sánchez (PSPV). En 2019, sube al poder Paz Carceller (PP) que se mantiene hasta ahora.

El alcalde de Tavernes Blanques, Arturo Ros volvió a la primera línea de la política para las últimas elecciones municipales

Solo tres políticos han gobernado **Rafelbunyol** desde que se formaron los ayuntamientos democráticos, convirtiéndose en el municipio de la comarca con menos alcaldes. José Lluch (UCD) estrenó el mandato democrático en la primera legislatura, luego fue Jaime García García (PP), el alcalde que ha marcado el récord de la comarca co+n 32 años al frente del Ayuntamiento. A él, le siguió Fran López, tras ganar las elecciones en 2015 que sigue ostentando la vara de mando.

Por la alcaldía de **Rocafort** también han pasado un buen número de políticos, 11 para ser exactos, de hasta cinco signos políticos. El primero en estrenar el cargo fue Enrique Gonzalvo (GIR), con una legislatura a sus espaldas, seguido por Vicent Lozano (AP). Después llegó Floreal Silvestre, primer alcalde socialista que siguió en la posterior legislatura pero fue desbancado por una moción de censura que dejó la vara de mando en manos de Sebastián Bosch (PP), quien gobernó la ciudad hasta 2011.

Los comicios de ese año entregaron el poder a Amparo Sampedro (PSPV), quien siguió en el cargo hasta 2016, cuando dejó la vara al también socialista Víctor Jiménez, sin acabar la legislatura. En el periodo 2019-2023, pasaron por el sillón hasta tres políticos; Guillermo José Gimeno (Cs), Agustín Aliaga (PP), desbancado por una moción de censura, y Rafael Ferrando (PSPV). Las últimas elecciones han dejado la vara en manos de Gorka Gómez (PP).

Tavernes Blanques es otro de los municipios que ha estado gobernado solo por cuatro primeros munícipes. En 1979, el elegido fue Francisco Roig (PSPV) que mantuvo la vara durante 16 años. Le siguió Miguel Jorda (PSPV) durante dos legislaturas, que fue sustituido por Arturo Ros (PP). Ros dirigió el consistorio los siguientes tres mandatos hasta que los socialistas recuperaron la alcaldía con Mari Carmen Marco en 2015. En las últimas elecciones municipales Ros ha asumido de nuevo el cargo para los populares.

En la historia de **Vinalesa,** seis políticos han asumido el cargo de alcalde. El primero de ellos fue Felipe Navarro que fue independiente en su primer mandato y de AP en el segundo. En 1987 la vara de mando pasó a una mujer, María Rosario Resurrección (UV) que estuvo al frente durante cuatro años.

A ella le siguió Rafael Pardo (PP) en dos legislaturas para dar paso a Julio Martínez Blat (PSPV), con cuatro mandatos completos hasta que en 2017 pasó el relevo a Alba Cataluña (PSPV). En el año 2019, la vara de mando la asumió Javier Puchol (PSPV), quien continúa al frente del Ayuntamiento.

ALBORAYA

Polémica en el seno del partido político independiente Alboraya Actúa

UN GRUPO DE MILITANTES HA SOLICITADO LA BAJA DE LA FORMACIÓN AL MINISTERIO DEL INTERIOR, MIENTRAS QUE SU CONCEJAL, VICENTE MARTÍNEZ BAUSET, RECURRE ESTA DECISIÓN

■ A. D. | **ALBORAYA**

Antes de que se cumpla un año de mandato, la polémica ha surgido en uno de los partidos independientes que tienen representación en los ayuntamientos de la comarca. La situación afecta a Alboraya Actúa, que hace unas semanas anunció su decisión de darse de baja como partido político, por discrepancias con su único concejal, el exportavoz de Ciudadanos, Vicente Martínez Bauset, y por las escasas opciones para sacar adelante sus propuestas. A través de un comunicado, Alboraya Actúa informó sobre los motivos de esta decisión que se centran en la "ausencia de diálogo y la descoordinación que ha provocado la pérdida de confianza entre la junta directiva del partido y el equipo municipal". A esto se suma, como puntualizaron "la dejación de funciones del secretario general".



El edil de Alboraya Actúa, Vicente Martínez. / EPDA

En el escrito también recordaban que, tras conseguir representación en las pasadas elecciones municipales del 28 de mayo, "se nos propuso formar parte del gobierno municipal, siendo este el objetivo primordial de nuestro partido", pero, como señalaron "nuestro representante municipal lo rechazó, votando en contra del candidato a la alcaldía".

Al encontrarse fuera del ejecutivo, "además de no poder llevar a cabo ninguna propuesta de nuestro programa, hemos perdido la independencia como figura en los estatutos del partido", lo que explican añadiendo "la independencia de dialogar. consensuar y votar con todas y cada una de las fuerza políticas del consistorio, no solo con la oposición, ya que se termina adquiriendo la ideología de esta".

Por su parte, el edil, Martínez Bauset ha anunciado que recurrirá esta decisión que según afirma han tomado "dos militantes disidentes y, en el fondo, resentidos con la causa colectiva justa de Alboraya Actúa, cuya única finalidad y objetivo como partido local independiente ha sido y es, colaborar y contribuir a la mejora de los servicios públicos del pueblo y aumentar la calidad de vida de nuestros vecinos, sin perseguir en ningún momento alcanzar intereses personales de ningún tipo, todo lo contrario a lo ocurrido con los dos referidos miembros de la junta directiva".

Su equipo jurídico advierte de que el procedimiento y criterios aplicados se ha hecho "sin cumplir los protocolos, normas y cauces legales establecidos por la propia ley de partidos políticos y por la normativa que regula el régimen jurídico de las entidades locales".

"No es lícito tomar la decisión de disolución de un partido de forma unilateral. Y así es cuando dos afiliados detractores, sin contar con nadie, deciden por cuenta propia cerrar y dar de baja un partido sin consultar ni dar cuenta al resto de junta directiva, al grupo municipal, al Ayuntamiento, a los afiliados y, por supuesto, sin ni tan siquiera comunicarlo a los casi 1.000 electores que apoyaron con su voto el programa de esta plataforma conocida como Alboraya Actúa", señalan.

FUERZAS MUNICIPALISTAS

Alboraya Actúa es el primer partido municipalista que tiene discrepancias internas en este mandato de cuatro años. En las pasadas elecciones surgieron una serie de formaciones independientes que se colaron en las listas al calor de la debacle de Ciudadanos o del descontento vecinal. Actualmente, en la comarca hay cinco ayuntamientos que cuentan con formaciones independientes con representación en la corporación municipal, algunas con más poder que otras.

Cuidem Godella es uno de ellos, con tres ediles en la oposición, al frente de los cuales está Irene Ferrer, exconcejala de Unides Podem-EUPV, y que lleva por bandera la defensa de la Torreta del Pirata. También actúa como oposición con tres concejales Sóc Albuixech, que fue la segunda fuerza más votada en el municipio.

En Massalfassar, Massamagrell y Puçol, las formaciones están en el gobierno local. Massalfassar en Marxa con tres concejales ostenta la alcaldía en el municipio con Higinio Yuste, tras un pacto con Compromís , y Veïns per Massamagrell se alternará la alcaldía con el PP. También el Partido de las Urbanizaciones de Puçol (PURP), con dos concejales presta su apoyo el gobierno del PP con Paz Carceller.

L'HORTA NORD

Tres alcaldes de la comarca en la ejecutiva de Diana Morant

JUAN ANTONIO SAGREDO, RAFA GARCÍA Y FRAN LÓPEZ, ASUMEN RESPONSABILIDADES EN EL PSPV

■ A. D/P. V. | **L'HORTA NORD**

Tres alcaldes socialistas de l'Horta Nord, Juan Antonio Sagredo (Paterna), Rafa García (Burjassot) y Fran López (Rafelbunyol) se integran en la ejecutiva de Diana Morant aprobada por un 80% de los votos en el congreso del PSPV celebrado el sábado día 23 de marzo en Benicàssim.

De este modo, Sagredo, avalado por dos mayorías absolutas en su ciudad y actual senador, está al frente de Acción Interparlamentaria, mientras que García, con una amplía experiencia como diputado provincial, dirigirá Gobernanza Metropolitana. Ambos son cercanos a la rama del socialista Carlos Fernández Bielsa (alcalde de Mislata) y repiten en la ejecutiva. Por su parte, Fran López, exsecretario general de Joves Socialistes y también presidente de la Mancomunitat de l'Horta Nord, entra en la ejecutiva de Morant en la Coordinación de Mancomunidades.



Los representantes socialistas de l'Horta Nord con la líder del partido./ EPDA

Por otra parte, forman parte del Comité Nacional: los alcaldes de La Pobla de Farnals, Enric Palanca, y Alboraya, Miguel Chavarría, y la alcaldesa de Bonrepòs, Raquel Ramiro, además de los ediles; Feli Bondia (Moncada), Nuria Campos (Paterna), Juanjo Civera (Foios), Ana Gómez (Puçol), Paco Gómez (Massamagrell), Marc Oriola (El Puig), Pedro Romero (Massamagrell) y Amparo Sampedro (Rocafort). Mientras que la alcaldesa de Moncada, Amparo Orts está en el Comité Federal.

El partido ha nombrado una ejecutiva compuesta por 55 personas, mayoritariamente alcaldes y alcaldesas, para contentar a todas las sensibilidades del partido, siguiendo la estela de Ximo Puig tras su etapa como secretario general y presidente de la Generalitat. La ejecutiva propuesta fue apoyada por el 80% y reivindica a Diana Morant como primera lideresa del socialismo valenciano.

CONGRESO

Los socialistas valencianos han escenificado en Benicàssim que son más PSOE que PSPV que nunca. Una candidata única a secretaria general del PSPV-PSOE impulsada por el PSOE y Pedro Sánchez, la retirada exprés de Alejandro Soler y Carlos Fernández Bielsa como candidatos a liderar el socialismo valenciano tras ser llamados a Madrid, y el cierre del cónclave por el propio Pedro Sánchez, rebajan la independencia del PSPV frente a un PSOE cada vez más reducido a la figura del presidente del Gobierno.

Es cierto que la imagen que se ha trasladado es la de integración, la de una ejecutiva apoyada por el 80% y se reivindica a Diana Morant como primera lideresa del socialismo valenciano. Sin embargo, lo que ahora puede parecer un enorme éxito, no está exento de grandes riesgos, pero estos de momento quedan aparcados hasta los próximos comicios electorales municipales, autonómicos y nacionales.

De momento, el socialismo valenciano sigue teniendo como sede Gandia. El clan de Gandia es poderoso y ha vuelto a quedar patente. Si con Joan Lerma estaba la alcaldesa, Pepa Frau, con Ximo Puig La Safor pesaba con José Manuel Orengo y Alfred Boix, ahora la exalcaldesa de la capital de La Safor ha encumbrado al concejal de Turismo, Vicent Mascarell, como secretario de Organización del PSPV-PSOE. Se trata, por tanto, de un cargo más importante que los títulos nobiliarios concedidos a Soler y Bielsa.

El partido ha nombrado una ejecutiva compuesta por 55 personas, mayoritariamente alcaldes y alcaldesas, para contentar a todas las sensibilidades del partido, siguiendo la estela de Ximo Puig tras su etapa como secretario general y presidente de la Generalitat.

El reto pasa por encontrar un lenguaje, un discurso y unas propuestas que reconecten con la sociedad valenciana. El PSPV-PSOE ha gobernado la Generalitat Valenciana con los peores resultados de su historia y gracias a la fortaleza de Compromís, especialmente, y de la primera etapa de Podemos. Sin embargo, las circunstancias de 2015 y 2019 son muy distintas a las de 2023 y previsiblemente también a las de 2027, con un PP con ganas de acercarse o llegar a la mayoría absoluta.

El mapa de la discriminación hist

LA COMUNITAT VALENCIANA TIENE NUMEROSAS DEFICIENCIAS QUE LASTRAN SU CRECIMIENTO ECONÓMICO Y SOCIAL, EL MÁS GRAVE EL DE LA FINANCIAC
UN DÉFICIT EN INFRAESTRUCTURAS, EL CORREDOR MEDITERRÁNEO Y EL DESASTRE DE CERCANÍAS CON EL SOTERRAMIENTO DE LAS VÍAS DEL PARQUE CENT

■ PERE VALENCIANO | **VALENCIA**

Más de cinco millones de habitantes tiene la Comunitat Valenciana -5.058.138 según los datos del INE del 2021-. El histórico Reino de Valencia, fundado por el Rey Jaime I en 1238, formó parte de la Corona de Aragón, llegando a ser Valencia la principal ciudad del Mediterráneo, superando a Barcelona, en el siglo XV, época en la que incluso tenía más población gracias a su potencial económico y comercial, símbolo del cual queda la Lonja de Valencia, frente al Mercado Central de la capital del Turia. El Reino de Valencia sufrió un durísimo golpe en 1707, cuando los Borbones se impusieron a los Austria y con la derrota de Almansa fueron abolidos 'els furs' tras la publicación de los Decretos de Nueva Planta. Tras la castellanización del Reino de Valencia llegaría otra época oscura en cuanto a autogobierno y señas de identidad del pueblo valenciano con el franquismo. Hasta que llegó la democracia y la recuperación del autogobierno con la aprobación del Estatut d'Autonomia en 1982, con el rediseño de una España plural en la que los valencianos y valencianas firmaban una norma de segunda en comparación con otras nacionalidades históricas. Todo esto se enseña poco y mal en los colegios, institutos y universidades y, por eso, la conciencia como pueblo histórico sigue diluyéndose pese a las celebraciones del 9 d'Octubre, Día de la Comunitat Valenciana, en honor de Jaime I y la reconquista en 1238 del Reino de Valencia, o el 25 de abril, día aciago para los valencianos, pues en él recordamos las consecuencias de la victoria del borbón Felipe V frente a Carlos de Austria, cuyo cuadro invertido es de obligada visita al Museo de Bellas Artes de Xàtiva, tras ordenar el incendio que arrasó la capital de La Costera. Los agravios con el pueblo valenciano se inauguraron en 1707, se reforzaron con la dictadura de Franco y se han mantenido durante la democracia. La infrafinanciación que sufre la Comunitat Valenciana y la deuda histórica del Estado con la misma, la eliminación del Derecho Civil Valenciano, la discriminación en inversiones en comparación con otros territorios del resto de España, la inexistencia de una justa y necesaria política hidrológica nacional o el hundimiento de la banca valenciana (Bankia-Bancaja, la CAM y Banco de Valencia), absorbida por los catalanes Banco Sabadell y CaixaBank (antes La Caixa), son algunos de los ejemplos más sangrantes de la crisis silenciosa y silenciada del autogobierno valenciano.

A todo lo anterior se une un hecho único en España y es para mal, como es que la Comunitat Valenciana es el único territorio que cerró su radiotelevisión pública y que, después, la ha reabierto de una manera desastrosa. De Canal 9 se ha pasado a À Punt, una televisión que casi nadie ve, ocupando el último lugar en el ranking de televisiones públicas autonómicas, por detrás de Madrid, Murcia, Islas Baleares, Canarias, País Vasco, Castilla-La Mancha y las tres con mejores datos de respaldo social, que son la catalana TV3, Televisión de Galicia y Canal Sur, Televisión de Andalucía. Una comunidad histórica, con dos lenguas oficiales, sin un instrumento vertebrador útil. Pero este tema será motivo de otro análisis exhaustivo.

Al ciudadano de a pie lo de la infrafinanciación y la deuda histórica le suenan a chino. Sin embargo, son dos de las cuestiones que más afectan a su vida diaria sin que la mayoría sea consciente. El esfuerzo fiscal valenciano es tres veces más que la media autonómica debido a la infrafinanciación. Esto perjudica a la Generalitat Valenciana y su capacidad



El Gobierno de España anuncia inversiones millonarias para los aeropuertos de Madrid y Barcelona y nada para los de Alicante ni Valencia

tórica valenciana

CIÓN, ASÍ COMO LA DEUDA HISTÓRICA DEL ESTADO CON ESTE TERRITORIO Y
TRAL PENDIENTE, ASÍ COMO LA PÉRDIDA DEL PODER FINANCIERO



presupuestaria y de inversión, lo que perjudica a la educación y la sanidad y, naturalmente, a las inversiones. La infrafinanciación de la Comunitat Valenciana es la causa del 75,5 por ciento de su endeudamiento, que representa un 44% del PIB, y supone una carga "inasumible" que hace necesaria una reforma del sistema de financiación autonómica (SFA) que vaya aparejada a una condonación o reestructuración "agresiva" de la deuda vinculada a la infrafinanciación. La única vía para que la Comunitat Valenciana pueda volver a financiarse en los mercados. Así lo han defendido expertos de AFI, Fedea, AIReF, Funcas e Ivie durante la 'Jornada Ivie-LAB. Deuda y sostenibilidad de las finanzas autonómicas', que se celebró recientemente en Valencia, recoge EP.

El investigador del Ivie Francisco Alcalá ha presentado el informe 'Insuficiencia acumuladas y ruptura de equilibrios en la financiación de las Comunidades Autónomas', que refleja que la infrafinanciación de la Comunitat Valenciana es la principal causa de su endeudamiento, que en 2022 representa el 44% del PIB de la región, pero también le obliga a incrementar la presión fiscal sobre la ciudadanía por encima de la media. Deuda y más impuestos son necesarios para poder disponer de recursos que permitan ofrecer servicios públicos fundamentales. Incluso el presidente de la Generalitat Valenciana, Carlos Mazón, ha reclamado al Gobierno un fondo de nivelación de cerca de 1.500 millones por la infrafinanciación.

CORREDOR MEDITERRÁNEO

A la cuestión anterior se unen varios asuntos claves en inversiones e infraestructuras, como es el Corredor Mediterráneo, esto es el Tren de Alta Velocidad que unirá Cataluña con Comunitat Valenciana, Murcia y Andalucía, que seguramente es el más importante para España y, sin embargo, es el último en terminarse. La presión del lobby de los 200 empresarios valencianos más importantes ha sido fundamental para acelerar al máximo su finalización. Además del AVE, es fundamental el soterramiento de las vías del tren en el Parque Central de Valencia y, de paso, hasta Alfafar, Sedaví y Benetússer, donde hay un punto negro en el que han fallecido medio centenar de personas en las últimas tres décadas.

La mala gestión de los políticos y sindicatos, la torpeza política y los intereses territoriales, hicieron que Bankia, la CAM y Banco de Valencia acabaran en manos catalanas

Al problema de la alta velocidad se une el de la lentitud y desastre del servicio de Cercanías de Renfe en Valencia y su área metropolitana, con trenes que llegan tarde, o no llegan

Al problema de la alta velocidad se une el de la lentitud y el desastre del servicio de Cercanías de Renfe en Valencia y su área metropolitana, con trenes que llegan tarde o incluso que no llegan. Una circunstancia que, lejos de mejorar con el tiempo, se ha agravado en los últimos años. Cercanías es cosa de Renfe y, por tanto, del Gobierno de España. También depende del Gobierno de Pedro Sánchez la inversión en los aeropuertos, como el de l'Altet de Elche-Alicante y el de Manises-Valencia. Ambos han sido olvidados, frente a las inversiones millonarias anunciadas en Madrid-Barajas o el de Barcelona, perjudicando el progreso de la Comunitat Valenciana. Una ampliación significa mayor frecuencia de vuelos y más destinos.

El Derecho Civil Foral es el conjunto de leyes y normas que sirven para solucionar los problemas que surgen en las relaciones entre las personas. Por ejemplo, en temas como el matrimonio, la familia y la organización de nuestras propiedades. Los valencianos lo tuvimos vigente durante unos años, pero un recurso ante el Tribunal Constitucional lo acabó anulando. Con un cambio en el Estatut de Autonomía (la Constitución valenciana) se podía reintegrar este derecho foral del que disfrutan casi 20 millones de españoles de territorios históricos. Menos el valenciano. L'Associació de Juristes Valencians, una entidad transversal, ha realizado un trabajo impresionante para lograr el apoyo mayoritario de la sociedad valenciana, con el respaldo del 99'9% de Ayuntamientos, las tres Diputaciones, la mayoría de diputados/as de les Corts Valencianes y un sinfín de asociaciones y entidades de todo tipo. Está pendiente de un gran acuerdo a nivel nacional del PP y el PSOE para recuperarlo. El derecho civil se ocupa de estos temas a lo largo de nuestra vida y después de nuestra muerte.

BANCA CATALANA

La banca valenciana es otro de los grandes asuntos a los que nadie ha prestado atención. En estos momentos, la única representación independiente y 100% valenciana es la de la cooperativa Caixa Popular y la de Caixa Ontinyent. ¿Se acuerdan de Bancaja y más tarde Bankia? ¿De la CAM? ¿Del Banco de Valencia? La mala gestión de políticos y representantes sindicales, la torpeza política y los intereses territoriales, hicieron que las tres entidades referentes en la Comunitat Valenciana acabaran en manos de Cataluña, concretamente en manos de CaixaBank y Banco de Sabadell, cuyas raíces y mayores intereses están en el territorio vecino.

INFRAESTRUCTURAS



Óscar Puente./ EPDA

El Corredor irá soterrado hasta Albuixech

■ REDACCIÓN | **VALENCIA**

El ministro de Transportes, Óscar Puente, anunció importantes novedades en los grandes proyectos ferroviarios en la provincia de Valencia, en su reciente visita a la capital. La mejor noticia, sin duda, es que el ministerio espera que este mismo año se liciten las obras de la nueva estación de tren de Valencia, en la que se usará el mismo plan que en la estación de Chamartín-Clara-campoamor en Madrid y que tendrá, en palabras de Puente, "un concurso internacional" para elegir el proyecto.

Respecto al soterramiento del tráfico ferroviario del Corredor Mediterráneo a su paso por Valencia, señaló que es muy importante que pase por debajo de la ciudad mediante un túnel que, según afirmó, "va a ser más largo, y caro, de lo esperado", ya que se alargará 10 kilómetros más de lo previsto para emerger en el término de Albuixech. La decisión protegerá más la huerta valenciana y dará menos problemas a la hora de conseguir la aprobación ambiental. El cambio implica realizar un nuevo proyecto, con todos los retrasos que ello supone.

Las peores noticias, a priori, son para los vecinos de Alfafar, para los que se ha abierto una nueva etapa de incógnitas ya que el ministro ha desechado el soterramiento como solución para el paso a nivel. "Sería irresponsable hablar de soterramiento para arreglar un problema que necesita soluciones inmediatas", explicó.



El Show de Natalia

SOCIEDAD VALENCIANA EN ESTADO PURO

Viernes a las 21:00 h. / Televalencia

Producción ejecutiva y Dirección: Natalia Martínez

7

GODELLA

Xicotets Campolivar: Aventuras educativas en plena naturaleza

EL CENTRO OFRECE UNA AMPLIA VARIEDAD DE ACTIVIDADES PARA DISFRUTAR DEL VERANO

■ REDACCIÓN | **GODELLA**

El contacto con la naturaleza desempeña un papel crucial en el desarrollo de los niños, fomentando la curiosidad, la creatividad y el bienestar emocional. Entendiendo esta necesidad, en Xicotets Campolivar, los pequeños alumnos tienen la oportunidad de sumergirse en un entorno natural envidiable, con amplios jardines, una pinada, patios de caucho, huerto ecológico, arenero, árboles frutales y aulas soleadas.

Este contacto estrecho con la naturaleza no solo promueve la diversión al aire libre, sino que también inculca valores de respeto por el medio ambiente, fomenta la autonomía y mejora los hábitos de alimentación y rutinas. Además de ofrecer un entorno natural excepcional, la escuela Xicotets Campolivar se distingue por su excelencia educativa, y por brindar un proyecto bilingüe, con profesores especializados y metodología eficaz, que permite una familiarización temprana con el vocabulario y la pronunciación.

La escuela fue galardonada en 2022 con el Primer Premio de Buenas Prácticas Educativas de FSEI de la Comunidad Valenciana por su proyecto 'El Huerto de Campolivar'.

Este compromiso con el aprendizaje experiencial y el cuidado del medio ambiente se refleja también en su emocionante propuesta para el verano 2024: en la que los niños se embarcarán en una aventura como audaces piratas del Caribe, explorando los más de 4.000 metros cuadrados de entorno privilegiado con los que cuenta la escuela.

La programación de esta edición ofrece una amplia variedad de actividades diseñadas para estimular las habilidades motrices, sensoriales y creativas de los pequeños. Desde divertidos talleres hasta creativas manualidades, pasando por tradicionales juegos de agua, sesiones de minichef, música y movimiento, y emocionantes aventuras al aire libre.

El Summer de Xicotets Campolivar estará abierto desde el 24 de junio hasta el 30 de julio, con horarios que van desde las 9 hasta las 16:30 horas, con y sin servicio de comedor. Para las familias interesadas en el Summer de Xicotets Campolivar o en las últimas plazas del proceso de admisión 24-25, la escuela pone a disposición su número de WhatsApp 630 00 25 96, página web: xicotets.es o redes sociales @ceixicotets.



TURISMO

CdTJobs, la nueva plataforma laboral gratuita para empresas y profesionales

La Red de Centres de Turisme ofrece una amplia variedad de cursos, tanto presenciales como online, adaptados a cualquier horario

■ REDACCIÓN | **VALENCIA**

Turisme Comunitat Valenciana ha lanzado CdTJobs, una plataforma online específica para el sector turístico y hostelero de la Comunitat Valenciana. Se trata de un servicio para que las empresas puedan publicar ofertas de empleo dirigidas a los alumnos y exalumnos de la Red CdT.

"No importa cuándo hiciste el curso, aunque lo realizaras hace años, también puedes beneficiarte de CdTJobs sin pagar nada", apunta Alicia Arenas, técnico de formación del CdT de Torrevieja.

Para las empresas, "es gratis, muy sencillo y la ventaja de esta plataforma es que encuentras personal específico de hostelería con buena formación", explica Roger Romero, director ejecutivo de Mobicacrew, una agencia de selección de personal para cruceros que ya usa CdTJobs.

De hecho, solo pueden publicar sus curriculums en CdTJobs los estudiantes de la Red CdT de la Generalitat, cuya programación de cursos se consensua con las empresas para hacerla lo más aplicada posible.



Profesionales del sector de la hostelería. / EPDA

Si quieres inscribirte a las ofertas en CdTJobs, pero no eres alumno de la Red CdT, puedes visitar la web de la Red de Centres de Turisme, donde hay una amplia variedad de cursos, tanto presenciales como online, adaptados a cualquier horario.

PROFESIONALES

Para crear un perfil profesional en CdTJobs, el interesado debe acceder a su perfil de usuario en la web www.cdt.gva.es y darle a la opción 'Crear perfil CdTJobs'.

Después, deberá seleccionar de qué categorías y puestos laborales le interesa recibir ofertas. Antonio Núñez, técnico del área financiera y administrativa de la Red CdT, advierte que "estas son palabras clave importantes porque la plataforma te avisará cuando se publique alguna oferta con la misma combinación de categoría y puesto que hayas seleccionado. Si se produce este 'match' te llegará un correo con el enlace directo a la ficha de la oferta para inscribirte en ella".

EMPRESAS

Las empresas podrán buscar profesionales entre lasmás de 10.000 personas que participan cada año en los cursos de hostelería y turismo de la Red CdT de Turisme Comunitat Valenciana.

Para ello, deberán crear un usuario en la web de la Red CdT y darse de alta en CdTJobs como empresa a través de la opción 'Ofrezco trabajo'.

"No hace falta que el perfil lo abra el gerente de la empresa, puede abrirlo otra persona, pero en todo caso se debe indicar si la empresa está dada de alta en el Registro de Turisme Comunitat Valenciana, o bien una declaración responsable firmada electrónicamente donde se asegure que los datos indicados son verídicos", indica Antonio Núñez.

Una vez hecha la ficha, los técnicos de CdTJobs comprobarán los requisitos exigidos del perfil y lo validarán. Cuando esté autorizado, la empresa recibirá la notificación por correo y ya podrá gestionar sus ofertas en la plataforma.

Las ofertas serán visibles tanto para los usuarios de la plataforma como para el público en general, puesto que aparecerán también en el apartado de CdTJobs de la web de la Red CdT e incluyen la opción de ser compartidas en redes sociales.

LA NOSTRA **ACTITUD** ENS FA PROFESSIONALS









PER UN TURISME QUE ENS FA **AVANÇAR**

Que ens permet continuar amb la nostra formació gràcies als cursos gratuïts , especialitzats i de qualitat a través de la Xarxa de **Centres de Turisme** per a seguir creixent i millorant cada dia.
Informa't en: www.cdt.gva.es

C|d|T

GENERALITAT VALENCIANA

TURISME COMUNITAT VALENCIANA

MELIANA

Meliana inicia una nueva excavación en el Palauet con expertos europeos

EL CENTRO DE INVESTIGACIÓN Y DIFUSIÓN DE LA CERÁMICA NOLLA Y EL AYUNTAMIENTO IMPULSAN LA CAMPAÑA DE VOLUNTARIADO ORGANIZADA POR EUROPEAN HERITAGE VOLUNTEERS



El estado actual del Palauet de Nolla, una joya arquitectónica del siglo XIX./ EPDA

■ REDACCIÓN | **MELIANA**

Siguiendo con el esfuerzo por preservar y enriquecer el patrimonio cultural de Meliana, el Ayuntamiento, en colaboración con el Centro de Investigación y Difusión de la Cerámica Nolla (CIDCeN), inició el mes pasado las actividades de restauración y excavación del emblemático Palauet Nolla.

La alcaldesa, Trini Montañana destaca que "el edificio, joya arquitectónica del siglo XIX y testigo del esplendor industrial de la región, comienza una nueva etapa en su historia".

Este proyecto, enmarcado dentro del Curso Europeo de Formación en Patrimonio, ofrece una oportunidad única para explorar la rica historia de la producción de mosaicos de Nolla y la industrialización de la región de Valencia durante el siglo XIX.

Las actividades arrancaron en marzo, centrándose en la excavación del terreno situado en la parte trasera del recinto, donde se espera descubrir restos de los edificios demolidos durante la expansión de la fábrica. Este trabajo no solo revelará más sobre su historia, sino que también contribuirá significativamente a los esfuerzos de conservación.

La iniciativa se realiza a través de una campaña de voluntariado organizada por European Heritage Volunteers donde un grupo de voluntarios europeos especialistas en patrimonio, conservación y restauración participan en la actividad formativa y de difusión.

PROYECTO

En este sentido, el proyecto incorpora a participantes de diversas disciplinas, quienes, bajo la guía de expertos en arqueología y conservación, se involucrarán en todos los aspectos del proceso, desde la excavación manual hasta la documentación y análisis de los hallazgos.

Además de las actividades prácticas, el programa incluye sesiones teóricas que abordan técnicas arqueológicas, metodologías de conservación y la producción cerámica local. Las visitas a otros sitios de patrimonio industrial de la región complementarán la formación, ofreciendo a los participantes un contexto valioso para su trabajo en el Palauet Nolla.

Según explican, el curso de formación sobre patrimonio europeo brindará a los participantes "una oportunidad práctica de explorar la rica historia de la producción de mosaicos de Nolla y la industrialización de la región de Valencia en el siglo XIX. Situado en medio del pintoresco paisaje cultural de las huertas de la región de Valencia, el Palauet Nolla ofrece una visión profunda de este pasado, lo que lo convierte en un sitio excepcional para la exploración arqueológica".



Un trozo de mosaico en las excavaciones. / EPDA

Hace décadas, como parte de la ampliación de la fábrica cerca del Palauet Nolla, se demolieron los edificios circundantes. "En lugar de retirar el material, se niveló para crear terreno nuevo. En consecuencia, el área ahora está llena de una densa mezcla de tierra, piedras rotas, baldosas cerámicas y restos de elementos decorativos de los edificios derribados. Dondequiera que uno pasea, se pueden encontrar vestigios de estas antiguas estructuras: ladrillos históricos, fragmentos de perfiles de fachada y numerosos azulejos esparcidos por todas partes", explican.

El CIDCeN y la alcaldesa de la localidad, Trini Montañana, invitan a la comunidad local a "seguir de cerca este emocionante proyecto, que no solo busca preservar un importante legado cultural, sino también inspirar a las futuras generaciones a valorar y proteger nuestro patrimonio común".

MELIANA

Meliana convoca la 29 edició de la seua Biennal d'Art

EL GUANYADOR S'ANUNCIARÀ DURANT LA INAUGURACIÓ DE L'EXPOSICIÓ

■ REDACCIÓN | **MELIANA**

El 12 d'abril acaba el termini per a poder presentar-se a la 29 edició de la Biennal d'Art de Meliana, organitzada per l'Ajuntament. Les obres poden ser de pintura, escultura i instal·lacions i optaran a un premi de 4.500 euros. A més, la que resulte premiada i els drets de reproducció passaran a ser propietat del consistori.



L'exposició d'anys anteriors. / EPDA

L'exposició amb les obres seleccionades s'inaugurarà el divendres 19 d'abril, a les 19 hores, moment en què s'anunciarà la decisió del jurat i es lliurarà el premi. La mostra estarà oberta al públic amb l'horari de visites que es detallarà, fins al 24 de maig, a la Sala d'Exposicions del Servei de Cultura-IMC.

MELIANA

La Escuela de Pascua cierra sus puertas con un gran éxito

EL DÍA 21 LA CONCEJALÍA DE EDUCACIÓN ORGANIZA UN POBLADO LITERARIO EN LA PLAZA MAYOR

■ REDACCIÓN | **MELIANA**

La Escuela de Pascua de Meliana ha cerrado sus puertas con un gran éxito. Cerca de un centenar de niños han disfrutado durante el periodo vacacional de las actividades que se han realizado, con juegos, bailes y talleres.

Entre estos últimos, destaca especialmente el taller de monas, para el que se contó con la colaboración de un horno local, que despertó expectación y una gran aceptación, tanto por parte de los alumnos como de los padres y madres, que dejaron constancia de ello en una encuesta posterior.

Además, para promocionar este dulce pascuero, el Ayuntamiento obsequió a todos los alumnos con una mona, el último día de actividades.

La Concejalía de Educación, dirigida por Maica Peiró, con el apoyo de la alcaldesa, Trini Montañana, ha organizado esta edición de la escuela de Pascua, con el compromiso de "darle continuidad en próximos años", como destaca Peiró.

"Con esta iniciativa se promueve el aprendizaje, la diversión, la colaboración y se favorece la conciliación de las familias", añade la concejala.

El próximo día 21, también desde el área de Educación, los más pequeños podrán disfrutar de un poblado literario en la plaza Mayor. Durante toda la mañana, este espacio reunirá diversas actividades como cuentacuentos y la búsqueda de un tesoro.

L'HORTA NORD

Arranca la limpieza de playas en seis municipios de la comarca

LA DIPUTACIÓN DE VALENCIA ASUME EL COSTE DE LA GESTIÓN DE LOS RESIDUOS RECOGIDOS EN ESTA CAMPAÑA

■ REDACCIÓN | L'HORTA NORD

La Diputació de València ha iniciado ya la campaña de limpieza de playas 2024, para los 15 municipios de costa adheridos al servicio de presta el área de Medio Ambiente de la institución provincial, entre ellos seis de la comarca de l'Horta Nord, como son: Puçol, El Puig de Santa Maria, la Pobla de Farnals, Massalfassar, Foios, y Meliana. El resto son: Sueca, el Mareny de Barraquetes, Tavernes de Valldigna, Rafalcaid-Gandia, Daimús, Guardamar de la Safor, Bellreguard, Miramar y Piles.

El diputado provincial de Medio Ambiente, Avelino Mascarell, tras su visita a la actuación en la playa del Mareny Blau, en Sueca, explicó que "para esta campaña vamos a mejorar el servicio que se ofrece a los ayuntamientos, adquiriendo nuevos vehículos y maquinaria, y alargando la temporada de limpieza hasta el mes de octubre".



Uno de los nuevos vehículos adquiridos para la limpieza. / EPDA

Además, indicó que la Diputación "va a asumir el coste de gestión de los residuos, por lo que a partir de este año formarán parte de los servicios incluidos para los ayuntamientos asociados; todo ello sin incrementar la tasa, que hemos congelado con respecto a la del año pasado".

En este sentido, cabe destacar que la institución provincial asume el 93% de los gastos, asumiendo las arcas municipales apenas el 7% del coste estimado de los trabajos de limpieza.

Los trabajos de limpieza de playas se organizan en torno a dos períodos diferenciados. Así, la campaña de primavera, que comienza en el mes de marzo y acaba en junio, permite una limpieza más profunda de la arena, con cribados en los que se oxigena la arena para eliminar virus, bacterias y hongos. Asimismo, en este primer período adquiere especial relevancia la atención a las zonas de nidificación para contribuir a la recuperación de especies declaradas como vulnerables en el Catálogo Valenciano de Especies Fauna Amenazada.

Los meses de junio a septiembre se incrementa la frecuencia de los trabajos a seis días a la semana, por ser la época en la que hay más usuarios, y por tanto, más residuos se generan. En cuanto al mes de octubre, este año como novedad, se harán dos pasadas por semana. Fuera de estos períodos, el servicio de Medio Ambiente se encargará de la retirada de cañas o de otros restos que puedan generarse con la llegada de temporales, en cualquier época del año.

RESIDUOS

Los 15 municipios adheridos al servicio provincial de limpieza de playas suponen un totalde 21,7 kilómetros lineales de costa, y 429.175 metros cuadrados de superficie de limpieza, gestionada a través del área de Medio Ambiente de la Diputació de València. Durante la campaña 2023, la sección de Playas de la institución provincial gestionó más de 500 metros cúbicos de residuos, incluyendo restos vegetales, plásticos, papel, cartón y arena, entre otros que se trasladan a plantas de clasificación y valoración.

Asimismo, cada año surgen necesidades especiales a las que la Diputación también da respuesta, como es la retirada de cañas depositadas por temporales o animales muertos o la gestión de posidonia.

Centro Comercial Alcampo Alboraya



Campeones en comprar bien.

TE GARANTIZAMOS EL MEJOR PRECIO

Tu compra online en alcampo.es

Autovía V-21 Salida Alboraya ,
46120 Playa de Alboraya (Valencia)

Alcampo

TAVERNES BLANQUES

Tavernes Blanques reviu la devoció per Sant Vicent Ferrer

EL GRUP DE CINC FESTERS S'HA ENCARREGAT D'ORGANITZAR ELS ACTES AMB LA COL·LABORACIÓ DE L'AJUNTAMENT PER A CONTINUAR AMB LES TRADICIONS



Els festers amb la imatge del sant./ EPDA





Dos dels actes celebrats. / EPDA

■ REDACCIÓ | **TAVERNES**

Tavernes Blanques acaba de viure les festes en honor a Sant Vicent Ferrer que organitzen els festers amb la col·laboració de l'Ajuntament. Els actes començaren amb la 'Passa' del sant, acompanyats per la Colla de tabal i dolçaina A la Propera, i on els participants anaren tirant coets fins a arribar a l'alqueria Ganyot, on es troba la imatge.

Més tard, els festers van adornar el Pouet de Sant Vicent per a acollir les celebracions. Ja a la nit tingué lloc una jornada d'oci amb un tardeo amb música i preus populars. A continuació, es va realitzar una torrà popular per sopar i com a colofó final hi va haver una nit 'remember'.

La torrà va ser iniciativa de la regidoria de Festes, que dirigix Sergio Climent, i va ser tot un èxit amb més de 46 apuntats i prop de 700 participants que disfrutaren de la bona companyia al carrer.

La jornada del diumenge 7 d'abril, els festers de Sant Vicent feren el tradicional lliurament de bescuits en la plaça Germanies, a tots els que han col·laborat en la festa, acompanyats per la imatge. Després, al Parc Escolar es va disputar el campionat de truc.

L'última jornada de les festes, començà amb la recollida de festers acompanyats per la Colla de Tabal i Dolçaina A la Propera, i el volteig de les campanes, per assistir a la solemne missa, i al finalitzar tingué lloc la benedicció d'aigua i la mascletà en el Pouet de Sant Vicent. Es tracta d'una tradició en la qual els veïns beuen l'aigua del pou per a tindre la protecció del sant.

Este any ha sigut un grup de cinc persones les que s'han encarregat d'organitzar els actes per a mantindre la tradició i expressar la devoció que Tavernes sent per Sant Vicent Ferrer i que es remunta al segle passat. El pròxim any ja n'hi ha un altre grup dispost a recollir el testimoni.

L'alcalde, Arturo Ros, i el regidor de Festes, Sergio Climent, han agraït als festers de Sant Vicent l'organització i col·laboració en estos actes. Per a Climent "és molt important que es mantinguen les tradicions locals" i ha expressat l'objectiu de l'Ajuntament de donar suport a estes manifestacions festives dels col·lectius locals.





LA POBLA DE FARNALS

Nace la Cofradía del Santísimo Cristo de la Vida en La Pobla

LA ENTIDAD SE HA CONSTITUIDO EN LA IGLESIA NUESTRA SEÑORA DEL CARMEN

■ REDACCIÓN | **LA POBLA**

En el seno de la iglesia Nuestra Señora del Carmen del núcleo urbano de la playa de La Pobla de Farnals se ha creado la Cofradía del Santísimo Cristo de la Vida. En el acto fundacional, al que asistieron una veintena de personas con la presencia del cura párroco Antonio López Quiles, se aprobaron por unanimidad los estatutos que han de regir la entidad, así como también por unanimidad se eligieron a Gonzalo Ebri Martínez y a José Rajadell Ripoll, como presidente y secretario, respectivamente.

Según manifiesta José Rajadell, la cofradía nace como "una asociación pública de fieles, con personalidad jurídica canónica pública, sin ánimo de lucro", al amparo de lo establecido en el Código de Derecho Canónico.



Componentes de la nueva cofradía. / EPDA

Entre sus fines, además de participar en las celebraciones litúrgicas propias de la Semana Santa se proponen "fomentar actividades religiosas y culturales que motiven el espíritu religioso, en especial las promovidas por los más jóvenes", así como subraya Rajadell "favorecer las obras de caridad con los enfermos y los más necesitados con acciones solidarias y caritativas".

Respecto de las actividades a desarrollar, Rajadell explica que, además de procesionar durante la Semana Santa con la imagen del Cristo que preside el Altar Mayor de la iglesia, también se contempla "programar convivencias, retiros y conferencias que fomenten nuestro espíritu religioso, en especial las promovidas por los más jóvenes, así como colaborar con Cáritas".

Además, añade la "noble tarea de ofrecer una sólida formación cristina a sus miembros". El secretario de la cofradía anima a participar en esta iniciativa.

ALFARA DEL PATRIARCA

Compromís tomba els pressupostos dels socialistes en Alfara

LES DOS FORMACIONS CRITIQUEN LES POSTURES ENFRONTADES QUE BLOQUEJEN INVERSIONS

■ REDACCIÓ | **ALFARA**

El grup municipal de Compromís va tombar els pressupostos municipals per a l'any 2024 presentats per l'equip de govern del PSPV-PSOE, juntament amb el PP que també es va oposar. "A banda del problema que representa el fet de gestionar uns pressupostos prorrogats, això suposa que el poble deixarà d'invertir 382.000 euros que s'havien pressupostat gràcies a ingressos rescatats, però que no podran ser convertits en millores per al poble pel vot en contra dels partits de l'oposició", assenyalen els socialistes.

En esta línea, lamenten que Compromís i PP "hagen unit els seus vots per a paralitzar el projecte de millora d'Alfara del Patriarca, amb uns pressupostos que augmentaven en un 14,11% la inversió en el poble, però que han estat tombats". A més, expliquen que "de res van servir les reunions prèvies per a confeccionar els pressupostos i les dues comissions celebrades entre els tres grups amb representació al consistori, per a estudiar els comptes i pujar-los al ple".

Per la seua part, el portaveu de Compromís, Jesús Guanter, explica que "l'última proposta per formar un govern de coalició la va fer Compromís, encara estem esperant una contraproposta per fer un pacte de govern de coalició sòlid que active Alfara" i apunten la debilitat de l'equip de govern del PSOE que no va aconseguir una majoria suficient com per aprovar els pressupostos per a 2024.

La formació aposta per "un pacte de Govern de Coalició del PSOE i Compromís que done estabilitat a Alfara i l'active davant la paràlisi del PSOE".

PATERNA



La revista municipal. / EPDA

El PP de Paterna critica el uso partidista de fondos

■ REDACCIÓN | **PATERNA**

El PP de Paterna insta al alcalde a dejar de utilizar fondos públicos "para su imagen y autobombo" en referencia a la revista 'Tot a Paterna', una publicación trimestral editada por el Ayuntamiento. Su portavoz, Sara Palma, denuncia que "lejos de ser informativa y plural, es un panfleto de promoción personal del alcalde pagado con los impuestos de todos los vecinos".

Palma destaca el coste: "140.000 ejemplares al año, con unos gastos de 5.800 euros trimestrales en impresión y reparto; lo que sumaría 23.200 anuales, sin contar los gastos del personal que la elabora". Un coste que, según Palma, "está injustificado desde el momento en que no sirve para informar sobre Paterna, sino como altavoz de propaganda socialista".

Enclave de Mar, disfruta de los sabores de la costa mediterránea en Portsaplaya

Las vistas al embarcadero, así como la variedad y calidad de sus arroces definen a este restaurante

Enclave de Mar es uno de los restaurantes más recomendables de la zona turística de Portsaplaya, dónde se puede degustar carnes, pescados frescos, variedad de entrantes y postres caseros. De su carta, destacan los arroces en todas sus variedades; paella valenciana, arroz senyoret, de marisco, de bogavante, de sepia con ajos tiernos y arroz de pato, o con verduras y foie. El horario de apertura es de lunes a domingo con cocina ininterrumpida.

El local dispone de un comedor climatizado con capacidad para 50 comensales y acceso para personas con movilidad reducida, pero sin duda su terraza exterior es lo que marca la diferencia, con unas vistas espectaculares, donde también podrás degustar sus helados, horchata y cócteles mientras contemplas el embarcadero. El trato y la amabilidad definen a sus propietarios, unido a la calidad de su oferta y sus precios asequibles. Sin duda, un lugar para pasar el día, y deleitarse el paladar y las vistas.



Una imagen de la terraza. / EPDA



L'HORTA NORD

Freno a los robos en los campos de la comarca

LA CONSELLERIA ACTIVA UNA OPERACIÓN PARA EVITAR ESTOS HECHOS DELICTIVOS

■ REDACCIÓN | **L'HORTA NORD**

La Conselleria de Justicia e Interior ha activado en las últimas semanas, a través de la Unidad de la Policía Nacional adscrita a la Comunidad Valenciana, la "Operación Horta", cuyo objetivo es controlar la trazabilidad la venta de los productos hortofrutícolas sustraídos en las zonas agrícolas de la Comunitat Valenciana y que no están acreditados de forma legal.

Dentro de esta operación policial también se están llevando a cabo actuaciones destinadas a comprobar el cumplimiento de la normativa laboral, empresarial o medioambiental, así como la inspección de chatarrerías y almacenes donde se pueda comprar o vender piezas de maquinaria o herramientas agrícolas de procedencia ilícita.

La Policía de la Generalitat está llevando a cabo controles policiales en vías de circulación y rotondas con el doble objetivo de realizar identificaciones de interés para la operación, y como medida disuasoria para evitar actividades fraudulentas. También se vigilará con el helicóptero de la Generalitat y drones.

La operación Horta se centrará en aquellos productos de temporada característicos de las diferentes comarcas valencianas como, por ejemplo, la cereza de Caudiel en Castellón y del interior de la Marina Alta en Alicante; el níspero de L'Horta Nord y Sud, Camp de Morvedre, Camp de Turia y Vall d´Albaida; o los melones y sandías de buena parte de la geografía valenciana. Otros de los productos hortofrutícolas objeto de la "Operación Horta" son los cítricos, los melocotones, los tomates, la cebolla, el calabacín.



Un agente comprueba la trazabilidad de la fruta. / EPDA

El dispositivo tendrá tres fases de actuación. La primera va destinada a la recopilación de información para delimitar las comarcas, localidades o zonas de cultivo que se tengan que vigilar y las fechas de recolección y cosecha, además de los tramos horarios. En la segunda, se establecerán las bases y directrices para trabajar conjunta y coordinadamente con las policías locales, Guardia Civil y Policía Nacional.

DETENCIÓN

En esta línea, la Guardia Civil de Valencia ha detenido a un hombre por el robo de diversas casetas de campo en El Puig de Santa Maria. Los hechos tuvieron lugar en el pasado mes de enero, momento en el que da comienzo la investigación ante la preocupación generada entre los agricultores y vecinos de la zona.

Los robos se cometían en casetas de campo, de cuyo interior se sustraían diversos enseres: herramientas, maquinaria y baterías de placas solares. El total de lo sustraído ascendería a más de 5.000 euros. Tras las labores de vigilancia y entrevistas por la zona, los agentes lograron identificar al presunto autor.

En el registro de la caseta en la que vivía, se localizó parte de los efectos sustraídos, que fueron reconocidos por sus propietarios, pudiendo ser devueltos. Se procedió a la detención de un hombre de 46 años y de nacionalidad española a quien se le imputan tres delitos de robo con fuerza en las cosas, y tenía un señalamiento en vigor de búsqueda, detención e ingreso en prisión.

PATERNA



Las obras del nuevo apeadero. / EPDA

Los trenes vuelven a circular en Paterna

FGV HA REALIZADO LOS TRABAJOS DEL NUEVO APEADERO DE FUENTE DEL JARRO Y LA DUPLICACIÓN DE LAS VÍAS

■ REDACCIÓN | **PATERNA**

Ferrocarrils de la Generalitat Valenciana (FGV) retomó la circulación ferroviaria el 9 de abril entre las estaciones de Paterna y Llíria de la Línea 2 de Metrovalencia después de que interrumpiera el servicio en Semana Santa con motivo de las obras de construcción del nuevo apeadero y duplicación de vía que se realizan en el tramo que discurre por el polígono industrial Fuente del Jarro. Las fechas de la realización de los trabajos se han elegido por tratarse del periodo vacacional y FGV dispuso un servicio alternativo de autobús.

La actuación cuenta con un presupuesto de unos 6,5 millones y está financiada por Fondos Europeos, a través de los fondos REACT-EU del Programa Operativo FEDER Comunitat Valenciana 2014-2020. Los trabajos que ejecuta actualmente FGV se concretan en la duplicación del tramo de vía existente, desde Fuente del Jarro hasta las inmediaciones de la autovía A-7, y la construcción de un nuevo apeadero.

La nueva parada se sitúa a unos 800 metros de la actual en dirección a Llíria e incluye accesos, paso entre andenes, rampas, escaleras y cerramientos, así como la instalación de los equipamientos necesarios (máquinas expendedoras de títulos de transporte, sistema de videovigilancia, sistema de megafonía y teleindicadores) e instalaciones no ferroviarias auxiliares.

También se ha incorporado también un paso inferior peatonal adosado al nuevo apeadero como paso de cruce entre andenes para los usuarios. Este paso inferior estará habilitado para facilitar el acceso, peatonal y en bicicleta. La instalación tendrá unas dimensiones de 12 metros de largo y 3 de ancho y estará señalizada para garantizar un acceso seguro.

EL PUIG

El Puig tendrá 80 viviendas protegidas

■ REDACCIÓN | **EL PUIG**

El Puig de Santa Maria contará con 80 viviendas protegidas en régimen de alquiler social, promovidas por la Generalitat Valenciana e incluidas en la segunda fase del programa 6 de fondos europeos. esta iniciativa se enmarca en la inversión de 30 millones para la edificación de 685 pisos en municipios de la Comunitat Valenciana.

El Ayuntamiento aprobó la cesión de una parcela de más de 4.000 metros cuadrados a la Entidad Valenciana de Vivienda y Suelo (EVHA) para esta promoción en una parcela de la zona de Puig Nord.

ROCAFORT

Fallece un niño por meningitis en Rocafort

■ REDACCIÓN | **ROCAFORT**

Un niño de 11 años falleció por meningitis en Rocafort en el mes de abril, según confirmó la dirección general de Salud Pública de la Generalitat, que activó el protocolo por esta enfermedad.

Los servicios centrales de Epidemiología, a través del Centro de Salud Pública de Valencia, activaron el protocolo habitual en estos casos y se investigó y localizó a los contactos directos del menor. Como prevención, se desalojó el campus de la Unión Deportiva Rocafort dado que la víctima estaba inscrita por las festividades de Pascua y la enfermedad es muy contagiosa.

ALBORAYA

Alboraya orienta a los ciudadanos en materia jurídica de manera gratuita

■ REDACCIÓN | **ALBORAYA**

El Ayuntamiento de Alboraya pondrá en marcha el servicio Justiprop en el mes de mayo, un nuevo servicio de orientación jurídica de proximidad para la ciudadanía. La concejalía de Servicios Sociales es el área encargada de gestionar el servicio, que dará acceso a la ciudadanía a información y asesoramiento a los vecinos y las vecinas del municipio.

El servicio, prestado por el Ilustre Colegio de la Abogacía de Valencia, estará en funcionamiento a partir del 2 de mayo en el centro de Canónigo Juliá. La atención al público se prestará todos los jueves de forma presencial por la tarde, en horario de 16:00 a 20:00 horas. Para acceder a Justiprop, es necesario solicitar cita previa, que podrá solicitarse en la recepción del Centro de Canónigo Juliá, o llamando del teléfono 96 186 93 50.

A través de Justiprop, se informará de los servicios que presta la Generalitat Valenciana y otras administraciones y organismos públicos en materia de justicia, mediación, asistencia a las víctimas del delito y protección de derechos. En segundo lugar, el personal de este servicio asesorará y orientará jurídicamente con carácter previo al proceso. Finalmente, también prestará apoyo para realizar consultas electrónicas de trámites judiciales o administrativos en materia de justicia.

La concejala de Servicios Sociales, Susana Cazorla, ha valorado positivamente la implementación de este novedoso servicio: "Nuestros vecinos y vecinas van a tener un servicio de información, acompañamiento y asesoramiento a su alcance que les ayudará a acceder a todo tipo de gestiones jurídicas. Son procesos que desconocemos en la mayoría de ocasiones, por lo buscamos facilitar su comprensión".

Esta herramienta se presta con la supervisión y financiación de la Conselleria de Justicia, Interior y Administración Pública, así como con la colaboración del Consejo Valenciano de Colegios de la Abogacía.



El cartel anunciador del servicio. / EPDA

EL PUIG

Una mujer asume por primera vez la presidencia en una falla de El Puig

LA PERIODISTA DE EL PERIÓDICO DE AQUÍ, JUDITH CELMA, ROMPE MOLDES Y SE SITÚA AL FRENTE DE LA COMISIÓN EL TRENCALL QUE CUENTA CON MÁS DE 400 MIEMBROS

■ ADA DASÍ | **EL PUIG**

La presencia de mujeres en puestos directivos de las fallas, incluso en la presidencia, es una tendencia que se ha ido extendiendo con el paso del tiempo y ya no es extraño que una presidenta esté al frente de una comisión. El Puig de Santa Maria parecía ser una isla dentro de esta lógica evolución de la fiesta pero por fin ha roto esta tendencia continuista.

La primera en hacerlo en la historia de las fallas locales ha sido la comisión de El Trencall, que en la primera junta del nuevo ejercicio eligió a una mujer para ostentar el máximo cargo, Judith Celma, por una mayoría aplastante y sin ningún voto en contra, rompiendo el techo de cristal.



La nueva presidenta de la falla El Trencall, Judith Celma. / EPDA

La falla cuenta con 40 años de existencia y actualmente está integrada por cerca de 430 falleros. Hay varias características que la hacen diferente, como la celebración desde su origen de los días grandes de la fiesta una semana antes de San José, para poder disponer de bandas de música y charangas sin problemas.

Otra de ellas y, quizás la más paradójica, es su fundación a cargo de componentes femeninos principalmente, lo que auguraba que en algún momento una mujer debería coger las riendas.

Judith es miembro de la comisión desde que tenía cuatro años y ha pasado toda su vida siendo fiel a sus colores falleros. Periodista de profesión y vecina de El Puig, asume este reto con mucha ilusión y comenta que "ya era hora de que llegara este momento y más para una comisión fundada por mujeres", aunque advierte de que "no hay diferencias entre hombres y mujeres a la hora de dirigir y organizar la fiesta". Además, de una visión femenina, la nueva presidenta impregnará de un aire más joven y dinámico a la comisión.

"La junta de 2025 entramos con muchas ganas de ponernos a trabajar, hemos formado un buen equipo", comenta a este periódico y añade que "espero que mi paso al frente sirva para que las mujeres de otras comisiones de este y otros pueblos se animen". "No solo podemos optar a ser falleras mayores, es importante nuestra presencia en los cargos directivos y fomentar de este modo la paridad", añade.

Judith sabe que lo más importante de un cargo de estas características es mantener la unión entre todos los falleros y está dispuesta a dejar huella en la comisión para las futuras generaciones.

EL PUIG

El Puig invierte más de 500.000 euros en los caminos rurales

EL CONSISTORIO RECLAMA AL RESTO DE ADMINISTRACIONES QUE ASUMAN SUS COMPETENCIAS

■ REDACCIÓN | **EL PUIG**

En un esfuerzo por revitalizar la infraestructura rural, el Ayuntamiento de El Puig ha lanzado un ambicioso plan de inversión de más de 500.000 euros destinados a la reparación y asfaltado de caminos rurales. Esta iniciativa surge como respuesta directa a las necesidades del término municipal más extenso de la comarca y como parte del compromiso electoral del actual equipo de gobierno formado por el PSOE y Compromís.

El alcalde, Vicent Porta, ha expresado la complejidad de mantener los caminos en condiciones ideales, especialmente cuando muchos de ellos son responsabilidad de otras administraciones. "Nos enfrentamos al desafío de cuidar un término municipal vasto, y aunque hacemos más de lo que nos corresponde, es esencial que la Diputación, la Generalitat y el Estado también actúen", ha declarado.



El alcalde, Vicent Porta, en su despacho. / EPDA

Entre las obras más destacables, se encuentra la reparación del Camino de la Lloma, una vía crucial que actualmente requiere una atención urgente. A pesar de ser competencia de la Generalitat, el Ayuntamiento ha tomado la iniciativa ante la imperiosa necesidad de mejora. Asimismo, se realizará el asfaltado de la subida a San Francesc y los accesos a la urbanización de Cabes Bord, entre otros caminos de importancia agrícola.

El Ayuntamiento reafirma su compromiso con el mantenimiento de los caminos de su competencia y, en casos excepcionales, interviene en vías de otras administraciones para garantizar la seguridad, exigiendo que el resto asuma sus competencias.

De igual modo, promueve un diálogo abierto con los ciudadanos, recogiendo opiniones y sugerencias que contribuyen a enriquecer y orientar las actuaciones municipales.



ALBUIXECH

Cine, teatro y música copan la oferta cultural del mes de abril en Albuixech



La Casa de la Cultura del municipio. / EPDA

LA CONCEJALÍA DEL ÁREA REACTIVA LA PROGRAMACIÓN DE LA CASA DE LA CULTURA CON UN ABANICO DE ACTOS VARIADOS PARA PODER LLEGAR A TODOS LOS PÚBLICOS

■ REDACCIÓN | **ALBUIXECH**

La Concejalía de Cultura de Albuixech ha preparado una amplia y variada programación para el mes de abril, aunque como advierte la edil responsable, Mari Luz Castellano, este nuevo impulso a las actividades seguirá a lo largo de todo el año, para poder llegar a todos los públicos. De hecho, en el mes de marzo destaca el concierto 'La gran Partita' de W. A. Mozart, a cargo del director italiano Fabrio Fiziur, con unos músicos que dejaron al público con un buen sabor de boca y con ganas de más.

"Nuestro objetivo es potenciar la Casa de la Cultura con actos de este tipo durante todos los meses, con cine, teatro, y actuaciones de orquestas y bandas", señala Castellano. "Vamos a seguir en esta línea pero con más contenido y de mayor nivel", asegura.

En lo que respecta a este mes de abril, el recinto municipal acogió el pase de la película 'Migración' para un público familiar. Próximamente, el día 13, subirá al escenario la Orquesta Filarmónica Martín I Soler de Valencia, bajo la batuta de Carmen Más Arocas, que interpretará temas de Ottorino Respighi, Gabriel Fauré y Wolfang Amadeus Mozart.

También, el día 14 de abril, a las 19 horas, la Asociación Cultural y Teatral Isabel de Villena representará la obra 'La víctima Helena' de Wolfgang Hildesheimer, que trata sobre el origen de la guerra de Troya.

El domingo 21 de abril la Casa de la Cultura se llenará de solidaridad con el concierto benéfico 'Silenci', a favor de la Federación Española de Parkinson, organizado por Púrpura Pansa-Tempo.

La concejala también avanza algunos de los actos previstos para los próximos meses, como una nueva edición de 'Juliol musical' y el concurso de pintura rápida, además de diversas exposiciones en las que se primará a los artistas locales.







ALBALAT DELS SORELLS

Els veïns d'Albalat definixen l'estratègia local de futur

EL CONSISTORI ORGANITZA UNA JORNADA DE PARTICIPACIÓ

■ REDACCIÓ | **ALBALAT**

Els veïns d'Abalat dels Sorells estan definint el que serà l'estratègia local de regeneració urbana en els pròxims anys al municipi. L'Ajuntament ha obert un procés de participació que consistix en una enquesta destinada a la població i que pot omplir-se de manera online, des del mòbil o ordinador, mitjançant un enllaç.

No obstant, per a facilitar l'accés a tots els ciutadans, el consistori va organitzar el passat dia 3 d'abril una jornada de participació ciutadana en el Centre Cívic, on tan majors com menors d'edat van decidir algunes de les actuacions que formaran part de l'estratègia de futur.

L'estratègia local de rehabilitació servix com un full de ruta per a aconseguir la regeneració urbana sostenible, millorar la qualitat de vida de les persones i fomentar el desenvolupament econòmic del municipi.


Els asistents a la jornada de participació. / EPDA

En este sentit, és molt important la inclusió de l'opinió dels veïns, ja que són els que millor coneixen la situació i per això es treballa conjuntament amb la col·laboració de les autoritats locals, associacions i ciutadans per a assegurar que les actuacions que es definisquen, tinguen un impacte positiu a llarg termini.

Les preguntes de l'enquesta estan relacionades amb aspectes com l'economia local, els espais verds, la rehabilitació del patrimoni arquitectònic, l'accessibilitat universal i la transició verda.

La iniciativa s'emmarca en el programa d'ajudes 2023 a la reforma, rehabilitació i actuacions urbanes del Pla Conviure de la vicepresidència segona i Conselleria d'Habitatge i Arquitectura Bioclimàtica.

LA POBLA DE FARNALS

Los vecinos de La Pobla deciden inversiones por 80.000 euros

UNA PISTA MULTIDEPORTE Y LA AMPLIACIÓN DEL PARQUE PARA PERROS SON ALGUNAS DE ELLAS

■ REDACCIÓN | **LA POBLA**

El Ayuntamiento de La Pobla de Farnals ha presentado el resultado de la participación en el proceso de consulta ciudadana sobre las Inversiones Participativas 2023 en los dos núcleos urbanos (pueblo y playa). "Tras el análisis de los datos, queda evidente que los vecinos y vecinas de la localidad demuestran de forma activa su compromiso con el desarrollo y mejora de la localidad", comenta el concejal de Participación Ciudadana, Manuel Segura.

Tras las votaciones, las propuestas seleccionadas para su ejecución son: la pista multideportiva en la plaza Tomás y Valiente en el casco urbano con 462 puntos, y la aventura canina: ampliación y mejora del parque de perros en la zona de la playa con 388 puntos.

Las vecinas y vecinos han participado activamente, tanto en la fase de elaboración de propuestas como en la de votación. En este proceso, que simultanea la participación virtual y presencial, la ciudadanía participa en la toma de decisiones sobre la ejecución de una parte del presupuesto municipal destinado a inversiones (80.000 euros) y se involucra en la mejora de La Pobla de Farnals y de la calidad de vida de sus habitantes.



La presentación de los presupuestos. / EPDA

Este modelo de participación, que va por su sexta edición, promueve una forma de gobierno abierto, con un fomento de la democracia participativa y mayor transparencia. El presupuesto asignado en 2023 ha sido de 80.000 euros, distribuidos entre las dos zonas: playa y pueblo, con 48.000 euros y 32.000 euros respectivamente.

Los resultados muestran un incremento de un 1,4% en cuanto a porcentaje de participación con respecto al año anterior. En las Inversiones Participativas de este año 2023 se han registrado un total de 359 votos, 74 votos más en comparación a las Inversiones Participativas de 2022, esto representa un 5,07% de participación del total de población en edad de votar (a partir de 16 años).

El análisis sociodemográfico muestra que un 64,1% de los votantes han sido mujeres, mientras que un 35,9% han sido hombres. En cuanto a la franja de edad de mayor participación ha sido la comprendida entre 36 y 65 años, con un 34,5%, seguida de la franja de edad de mayores de 65 años, con un 29% de participación.

El Consejo Municipal de la Infancia y Adolescencia Municipal participa durante el proceso como una entidad cívica. Como órgano de participación infantil y adolescente el CIAM promueve y canaliza la participación infantil y adolescente en las Inversiones Participativas. Las propuestas que el CIAM presenta en el proceso, se trabajan también en la asamblea de delegadas y delegados del CEIP Cervantes y en alguna ocasión en la Asamblea Joven. Estas sinergias se dan en las diferentes consultas que el CIAM promueve en el centro educativo.

LA POBLA DE FARNALS

La Pobla destina 2,6 milions als nous serveis de neteja i jardineria

LES EMPRESES JA HAN COMENÇAT A POSAR EN MARXA ELS SEUS SERVEIS ALS CARRERS

■ REDACCIÓ | **LA POBLA**

El Consistori de La Pobla de Farnals ha adjudicat la licitació de serveis de neteja urbana i manteniment de jardins públics per un valor total de 2.628.615 euros, IVA inclòs. El contracte està dividit en dos lots. El lot de la neteja s'ha adjudicat a l'empresa Lafuente SL i el de jardineria a Centreverd. La duració dels serveis és de quatre anys amb possibilitat de pròrroga addicional a un any més i inclou diverses millores per a optimitzar la gestió d'aquests serveis essencials.

La regidoria d'Obres i Serveis, Victoria Prieto, aposta per aquests nous plecs on "la millora de la neteja i la jardineria a La Pobla de Farnals és una prioritat i per eixe motiu des del Consistori hem fet un esforç important per a ampliar i oferir un servei de qualitat per a tots els veïns i veïnes de la localitat".

Les noves contractes ja han entrat en vigor introduint millores com l'augment de personal en època estival, la incorporació de maquinària i l'adaptació dels treballs de neteja i jardineria a les noves característiques del municipi, entre d'altres.

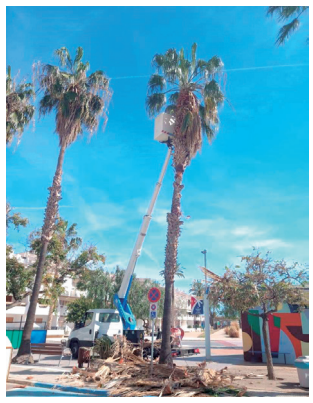

La poda de palmeres. / EPDA

"Aquesta nova licitació reforça, en època estival, la plantilla de treballadors i les accions de neteja, com l'aigualeig en la zona de la platja que es realitzarà una vegada a la setmana, de juny a setembre, i durant l'any, una vegada al mes", comenta Prieto. Les característiques destacades es basen en l'augment de personal i un increment pressupostari significatiu per a enfortir l'eficiència dels serveis de neteja urbana i manteniment de jardins.

En este sentit, l'alcalde, Emric Palanca afirma que l'impuls en estos serveis "demostra la sensibilitat del govern donant solució a les necessitats que plantegen les veïnes i els veïns".

LA POBLA DE FARNALS

La reguarda de Policia Local a la platja obri durant tot l'any

EL CONSISTORI AMPLIA EL SERVEI DE SEGURETAT EN ESTA ZONA DE LA LOCALITAT

■ REDACCIÓN | **LA POBLA**

La reguarda de la Policía Local en la plaça Corts Valencianes de La Pobla de Farnals durant tot l'any. Aquesta decisió de l'Ajuntament implica que el servei estarà disponible de manera contínua, tant a l'hivern com a l'estiu, amb agents encarregats de reforçar la vigilància i la presència policial.

L'alcalde de La Pobla de Farnals, Enric Palanca, ha explicat que aquesta mesura respon a la sol·licitud dels residents de la zona de la platja. "Des del Consistori, estem compromesos a atendre les demandes dels nostres veïns. Una d'elles era l'obertura de la reguarda de la zona de la platja, així que hem posat tots els recursos que estiguen al nostre abast per a mantindre'l obert i reforçar la seguretat", va afirmar Palanca.



Les instal·lacions en la platja. / EPDA

L'horari d'obertura de la reguarda de la Policia Local en la zona de la platja és de dilluns a divendres de 9.00 a 13.30 hores i es podran atendre denúncies, temes administratius relacionats amb documentació, sol·licituds de talls de carrers, mudances, permisos d'obres, queixes i objectes perduts, entre d'altres.

No obstant, per a qualsevol urgència i necessitat poden contactar amb un telèfon disponible 24 hores de la patrulla.

LA POBLA DE FARNALS

Campanya contra l'orina i els excrements de gossos als carrers

'EL PIPÍ EM DESTRUIX' PRETEN CONSCIENCIAR ALS PROPIETARIS PER A RECOLLIR I NETEJAR

■ REDACCIÓ | **LA POBLA**

Una nova campanya, llançada per l'Ajuntament de La Pobla de Farnals, vol evitar la presència d'orina i excrements de gossos en les vies públiques. Sota el lema 'El pipí em destrueix', es busca sensibilitzar a les persones que tinguen mascotes perquè mantinguen netes els carrers i preserven l'entorn urbà.

Es recomana als propietaris i propietàries dels animals portar amb si una mescla a parts iguals de vinagre i aigua dins d'una botella per a diluir l'orina i evitar males olors i taques, així com recollir sempre els excrements dels seus animals. A més, l'Ajuntament ha col·locat cartells informatius en fanals per a conscienciar sobre els danys que l'orina de les mascotes pot causar en l'estructura del mobiliari urbà.



Un dels cartells en un fanal. / EPDA

Aquesta campanya, realitzada a través de la regidoria de Medi Ambient, té com a objectiu promoure la responsabilitat dels amos de gossos i fomentar el respecte tant als veïns i veïnes com al mobiliari urbà. A més de la cartelleria en els fanals, durant la posada en marxa d'aquesta campanya es duran a terme diferents accions de conscienciació a peu de carrer que pròximament s'anunciaran en els canals habituals d'informació municipals.



Programació

DISSABTE 20 d'ABRIL de 10.00 h. a 15.00 h. i de 17.00 h. a 22.00 h.
10.00 h. Obertura de FirAl 2024.
10.15 h. Taller a càrrec d' Amarsan – Psicologia i Salut (en el seu estand)
12.00 h. Inauguració de FirAl 2024. Porta Ajuntament. A continuació, degustació d'orxata Subies oferida per l'Ajuntament.
12.00 h. Activitat infantil "Fira de jocs". Patrocinada per ACEA. Plaça Major.
12.30 h. Exhibició de ball llatí a càrrec d'Isabel Gómez Estudi Pilates. Plaça Major.
18.00 h. Animació infantil "Pequedisco". Patrocinada per l'Ajuntament. Plaça Major (zona Biblioteca).
20.00 h. Actuació ACME Rock en la Plaça Major. Hi haurà servei d'entrepans. (Venda de tíquets en fruteria L'Horta i pastisseria El Moro des del 15 d'Abril)
22.00 h. Tancament de la primera jornada FirAl 2024.

DIUMENGE 21 d'ABRIL de 10.00 h. a 14.00 h.
10.00 h. Obertura de la 2a jornada de FirAl 2024.
10.15 h. Batucada patrocinada per ACEA. Plaça Major.
11.00 h. a 13.00 h. Demostració a càrrec del Club de Boxa Fighters Gym. Plaça Major.
14.00 h. Tancament de FirAl 2024.

NOTA:
• Durant tot el dia simulador de bolcada a càrrec d'Autoescola AVAE NOVEL. (Aconsegueix el teu tíquet en l'estand d'ACEA)
• RIFA ACEA: Participa i guanya a través de les teues compres.
• Durant el cap de setmana hi haurà activitats sorpresa per al públic infantil a càrrec de l'Espai Jove.

ALMÀSSERA

Almàssera organiza su IV feria comercial

■ REDACCIÓN | **ALMÀSSERA**

Vuelve a Almàssera una nueva edición de su Feria Comercial del 20 al 21 de abril, que congrega cada año a los comercios locales con el fin de mostrar su oferta y su potencial. Firal está organizada por el Ayuntamiento, con la Asociación de Comerciantes, y el Consorcio Pactem Nord.

En anteriores ocasiones cerca de 2.500 personas, vecinos de la localidad y de toda la comarca, han acudido a esta cita que ya se ha asentado en el panorama comercial de l'Horta Nord.

Además de la oferta de los establecimientos locales, el evento cuenta con animación y actividades paralelas, especialmente dirigidas al público infantil, que lo hacen mucho más atractivo todavía para los asistentes.

El recinto se inaugura oficialmente el sábado 20 de abril a las 12 de la mañana, a cargo de las autoridades locales. El acto contará con una degustación gratuita de horchata para todo aquel que quiera acercarse. Además, una feria de juegos, patrocinada por AECA, amenizará la jornada en la plaza Mayor.

Por la tarde, una 'pequedisco' hara disfrutar a los más pequeños y a las 20 horas, la actuación de ACME Rock cerrará el programa previsto para el sábado.

La segunda jornada de la feria comenzará el domingo con una batucada organizada por la asociación de comerciantes, a partir de las 10 de la mañana, que pondrá la nota musical y el ritmo. Después, la plaza Mayor será el escenario de una exhibición de boxeo, a cargo del Club Fighters Gym y a las 14 horas se clausurará esta cuarta edición.

A lo largo de los dos días, también habrá sorpresas para el público infantil por parte del Espai Jove municipal, y todas aquellas personas que hagan sus compras en los comercios que participan en esta edición de la feria, tendrán la posibilidad de entrar en un sorteo.



El recinto ferial el año pasado. / EPDA

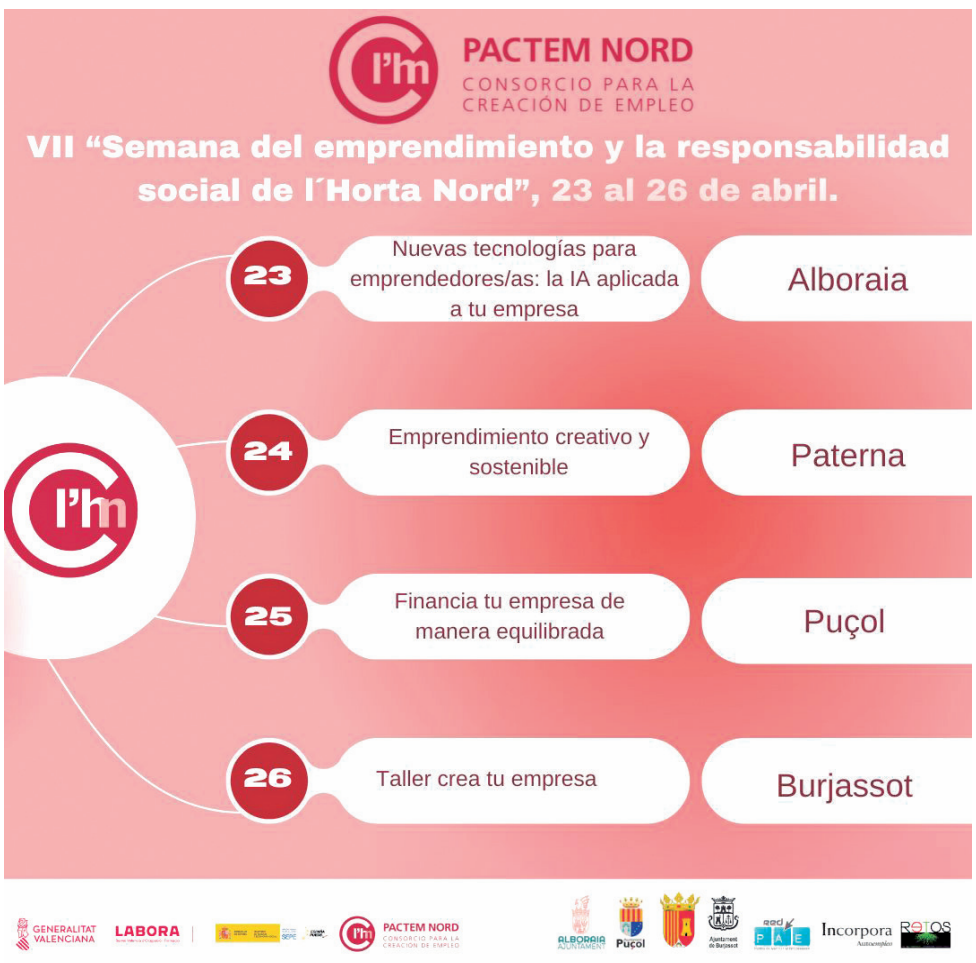

L'HORTA NORD

Vuelve Interfires para potenciar el comercio local

PACTEM NORD Y LA FEDERACIÓN DE COMERCIANTES ORGANIZAN LA FERIA

■ REDACCIÓN | **L'HORTA NORD**

El Consorcio Pactem Nord y la Federación de asociaciones de comercio y empresa de l´Horta Nord lanzan por segundo año la iniciativa INTERFIRES con el objetivo de dinamizar el sector del comercio local, a través de los pasaportes del comerç y el sorteo de 3.000 euros para consumir en la comarca.

La novedad de este año: además de conseguir el cuño para el pasaporte en alguna de las 12 ferias comerciales, se va a promocionar "el mes del comerç", donde todos los comercios podrán cuñar a los consumidores el pasaporte, desde el 1 al 26 de octubre.

Las asociaciones de comercio sortearán un premio de 3.000 euros, para gastar en al menos tres comercios de entre los más de 500 asociados, fomentando así el asociacionismo comercial, la compra en el comercio local y el conocimiento de la comarca. El sorteo, que se realizará una vez finalizadas todas las ferias de la comarca, tendrá lugar el día 26 de octubre, y se hará entrega de la tarjeta el día 27 de octubre, en el marco de la V Trobada d´associacions de comerç de l´Horta Nord, que este año se llevará a cabo en Alboraia. La persona premiada podrá disfrutar de las compras en un mínimo de tres comercios de al menos tres municipios de l´Horta Nord.

Entidades como Caixa Popular y la Generalitat a través de la Dirección General de Comercio (AFIC) colaboran en esta campaña. El premio se materializará gracias a la firma del convenio entre Facenord y Caixa Popular, permitiendo desarrollar una iniciativa en la que se lleva trabajando meses para fomentar el comercio de proximidad, el asociacionismo y la vertebración comarcal.

La primera feria será en Paterna, del 13-14 de abril. Le seguirán Almàssera el 20-21, en mayo las ferias de Rafelbunyol y Museros; en junio serán las de Puçol, Godella, Burjassot y Foios; en julio, la de La Pobla de Farnals; en septiembre será la de Meliana;y finalmente, en octubre, serán las de Tavernes Blanques y Alboraia.

MONCADA

Juegos, charlas y talleres en la semana cultural de los mayores en Moncada

LA CONCEJALÍA DEL ÁREA PREPARA UNA PROGRAMACIÓN DE TRES SEMANAS REPLETAS DE ACTIVIDADES QUE CONCLUIRÁ CON LA TRADICIONAL COMIDA DE CONVIVENCIA



Una de las actividades celebradas en las jornadas del año pasado. / EPDA

■ REDACCIÓN | **MONCADA**

Las personas de la tercera edad de Moncada disfrutarán de tres semanas de actividades a partir del próximo 30 de abril. La Concejalía del Mayor, con la edil Feli Bondia al frente, ha preparado un programa de lo más completo para todos los y las mayores de la localidad que dará inicio el 30 de abril y se extenderá hasta el 24 de mayo.

Las jornadas arrancarán con un acto de inauguración, ese mismo día a las 17:30 horas, que contará con la presencia de la concejala Bondía y la alcaldesa, Amparo Orts. A continuación tendrá lugar un concierto tributo a Nino Bravo.

El día 3 de mayo el doctor Luis M. Ruiz Peinado, del centro de salud de Moncada, dará una charla a las 12 horas sobre primeros auxilios y prevención de accidentes en mayores. Por su parte, el día 7 por la tarde tendrá lugar la el taller de memoria 'Pon en forma tu cerebro', a cargo de Laura Pizcueta, técnica del área.

El jueves 9 de mayo a las 11 horas el Centro de Mayores acogerá las competiciones de parchís, rummy, ajedrez y truc. Al día siguiente, el viernes 10 a las 10:30 horas, habrá una marcha a pie por el municipio reservada para personas mayores de 60 años.

Las actividades seguirán el día 13 con la inauguración de la exposición de las obras realizadas por los usuarios del taller de pintura que habitualmente se lleva a cabo en el Centro de Mayores, y que podrá visitarse hasta el miércoles 17. Por su parte, el martes 14, a las 18 horas se celebrará un bingo en la plaza del Árbol.

El Centro Cultural Blasco Ibáñez será testigo del concierto de la coral El Cant ens Dona Vida bajo la dirección de Guillermo Llorens, que se celebrará el martes 16 a las 17:30 horas. Al día siguiente tendrá lugar la actividad 'El arte de leer', a cargo del club de lectura de la biblioteca municipal.

El acto de inauguración será el día 30 de abril con un concierto de tributo a Nino Bravo que contará con la presencia de la alcaldesa, Amparo Orts, y la concejala del área, Feli Bondía

Las jornadas culturales continúa el 21 de mayo, en el Centro Cultural que volverá a ser el escenario principal con la actuación del grupo de teatro Los Tentetiesos que, bajo la dirección de Fernando Suárez, presentan cuatro obras diferentes para todos los públicos.

Por último, la programación culminará el día 24 de mayo con la exhibición de las diferentes actividades anuales que se llevan a cabo desde el área del mayor del Ayuntamiento de Moncada.

Desde las 10 de la mañana los vecinos y vecinas de la ciudad podrán comprobar, en el Mercado Viejo, el resultado de todo un curso de trabajo en las diferentes modalidades de gerontogimnasia, zumba, baile en línea, chikung, bailes de salón por parejas, danza oriental y flamenco.

Después, el broche de oro de estas jornadas lo pondrá la comida de convivencia, que tendrá lugar una vez finalicen las actuaciones. Para finalizar, a las 15:30 horas habrá un baile en grupo con todos los asistentes.

"La semana cultural de este año va enlazada con el centenario de Vicent Andrés Estellés, uno de los poetas más importantes de nuestro territorio", explica la concejala Feli Bondia.

"Es el evento más apreciado por los mayores de 60 años de nuestra ciudad, pues cada año cosechamos un gran éxito del que estoy muy orgullosa. Hemos recuperado el ritmo tras la pandemia y lo hemos superado, ya que pasamos de unas 250 a más de 600 personas inscritas a nuestros programas, lo que demuestra que los mayores de Moncada están muy activos y nos gusta trabajar para que así sea", añade.



REPORTAJE



Una ruta por las iglesias más espectaculares

Interior de la Iglesia del Monaterio de Santa Maria de El Puig en este municipio de l'Horta Nord. / EPDA

ESTOS TEMPLOS SON LUGARES DE CULTO DONDE SE CELEBRAN MOMENTOS IMPORTANTES DE LA VIDA COMO BODAS, BAUTIZOS O COMUNIONES

REPORTAJE ELABORADO POR:
JUDITH CELMA, BORJA PEDRÓS, LAURA FLORENTINO, DANIEL NAVARRO, ADA DASÍ, JÉSSICA MEDINA, RAFA MARTÍN

Desde las altas torres hasta los detalles de su arquitectura, las iglesias de la Comunitat Valenciana son testigos silenciosos de siglos de historia, fe y cultura. Enclavadas en paisajes urbanos y rurales, estas majestuosas estructuras no son solo monumentos arquitectónicos impresionantes, sino también lugares de culto donde se celebran momentos importantes de la vida como bodas, bautizos, comuniones y otros eventos religiosos. En este reportaje, nos adentraremos en el fascinante mundo de las iglesias más espectaculares de la Comunitat Valenciana, explorando sus tesoros artísticos, su significado histórico y su papel como centros de devoción.

IGLESIA DE SAN NICOLÁS, VALENCIA

Una de las grandes joyas artísticas de la Comunitat Valenciana es la Iglesia de San Nicolás de Bari y San Pedro Mártir, en la ciudad de Valencia. Ubicada en la calle Caballeros, el templo ha sido recientemente restaurado, saliendo a la luz una muestra pictórica que los expertos han denominado como la 'Capilla Sixtina' valenciana. Es una de las primeras doce parroquias cristianas de la ciudad de Valencia tras la reconquista de Jaume I en 1238.

Su restauración ha sido calificada como "la intervención arquitectónica y pictórico-ornamental más importante realizada hasta la fecha a nivel internacional por la magnitud de la obra y las técnicas empleadas". Por todo ello se ha convertido en uno de los lugares más visitados de la ciudad por vecinos y turistas. Sin duda, uno de los espacios favoritos de los valencianos para celebrar bautizos y bodas, aunque se ofrecen también otros servicios parroquiales como la unción y la comunión de enfermos.

IGLESIA DE LA ASUNCIÓN, LLÍRIA

Ser Ciudad Creativa de la Música por la UNESCO y tener uno de los conjuntos arqueológicos y monumentales más importantes de la Comunitat Valenciana hacen de Llíria, la capital del Camp de Túria, un destino que merece la pena conocer. Y entre esos monumentos destaca la Iglesia Parroquial de La Asunción de Nuestra Señora, cuya cúpula es imagen característica de la ciudad. Se trata de un magnífico templo, cuya construcción arrancó en la primera mitad del siglo XVII, con una fachada barroca de principios del siglo XVIII. Esta impactante iglesia sigue los preceptos de estilo adoptados en la Contrarreforma, que buscaba impresionar a todo aquel que la visitara.

El Monasterio de El Puig de Santa Maria, en l'Horta Nord, es uno de los lugares más codiciados en la comarca

Llíria tiene uno de los conjuntos arqueológicos y monumentales más importantes de la Comunitat Valenciana, entre los que destaca la iglesia de la Asunción Nuestra Señora

IGLESIA ARCIPRESTAL, CHELVA

Considerada una de las mejores obras del barroco valenciano, en el centro de la capital de La Serranía, Chelva, se alza la Iglesia Arciprestal Nuestra Señora de los Ángeles. Este templo, declarado en 2006 Bien de Interés Cultural, es el monumento más emblemático del municipio. Se trata de una iglesia, de dimensiones catedralicias, cuya construcción se inició en 1626 y se extendió durante ochenta años. Se atribuye a Juan Bautista Pérez Castiel la exuberante decoración barroca interior, la gran cúpula de media naranja y el campanario considerado el primero del Barroco Valenciano. Con casi 60 metros de altura, esta torre culmina con un original reloj, de propiedad municipal, que señala las horas, días de la semana y el mes.

MONASTERIO DEL PUIG

El Monasterio del Puig de Santa Maria es la joya de la comarca, con permiso de la iglesia San Juan Apóstol y Evangelista de Massamagrell, conocida por sus dimensiones y esbeltez como la catedral de l'Horta Nord. Pero dispuestos a celebrar una ceremonia a la altura de algunas influencers, muchas parejas optan por el enclave de El Puig, con un escenario que traslada al visitante a otra época, y con el encanto y el misterio que rodea a un claustro, tanto en el interior como en el exterior

El monasterio, declarado Monumento Nacional y Bien de Interés Cultural, está compuesto de dos edificios arquitectónicos diferentes, por un lado el Santuario de la Patrona del antiguo Reino de Valencia construido en el siglo XIV, y por el otro el convento, cuya construcción terminó en 1.670, residencia de los religiosos Mercedarios.

La iglesia de Santa María de los Ángeles tiene una estructura gótica con elementos arquitectónicos del renacimiento, neoclasicismo y románico. En el centro del retablo neogótico, la imagen bizantina original de la Virgen, de 200 kilos, que fue recompuesta después de la guerra civil. El retablo tiene escenas de la vida de Jesús, imágenes y figuras de mercedarios, mercedarias y escenas de la reconquista de Valencia. Alrededor de la cúpula del camarín está escrita la leyenda que José de Vergara interpretó con sus frescos tanto su ocultación por la invasión musulmana como su descubrimiento por San Pedro Nolasco y Jaime I.

ERMITA DE SANTA ANNA, ALBAL

En l'Horta Sud destaca la ermita de Santa Anna en Albal, no por su majestuosidad, sino por el significado y simbolismo que guarda y que la han convertido en un lugar muy especial para ceremonias exclusivas, rodeado de una hermosa pinada.

El origen del edificio está datado en el siglo XIV, del cual solo quedan dos muros, en el lateral y tras el altar, porque ha sufrido sucesivas transformaciones, la última en el siglo pasado, cuando se definió la fachada que hoy está oculta tras el porche y que



Frescos de la iglesia de San Nicolás de Valencia. / EPDA



La Iglesia de N. Sra. de los Ángeles de Chelva. / EPDA



Bóveda del Camarín de la Virgen del Niño Perdido. / EPDA

dio forma a la imagen contemporánea que hoy se conserva.

Preside el altar la imagen de la 'Sentaneta', como llaman los vecinos a su patrona, de estilo gótico, de 25 centímetros y elaborada en piedra alabastrina. Según la tradición oral, la ermita se construyó en el mismo sitio donde un pastor de Torrent la encontró en 1289, dentro del hueco de una olivera. De ahí la devoción que le profesan y que convierten el Replà donde se ubica, en un espacio de culto muy especial y privilegiado.

IGLESIA DE SANTA MARÍA, SAGUNT

La Iglesia de Santa María es uno de los monumentos más emblemáticos de una de las capitales culturales de nuestro territorio, Sagunt. Este templo cristiano fue construido sobre la antigua Mezquita Mayor de Murviedro, en el año 1334, tras la toma por las tropas del rey don Jaume I de Aragón. La obra no acabaría hasta el siglo XVIII. Tiene una mezcla de estilos, cosa habitual en una construcción tan dilatada en el tiempo, aunque predomina un majestuoso gótico valenciano con una fachada barroca. La edificación es de planta casi cuadrada, algo inusual en la arquitectura religiosa del gótico. Cuenta con tres naves de más de veinte metros de altura, con capillas entre los contrafuertes que forman las capillas laterales. Entre los años 1910 y 1913 se eliminó el campanario barroco por peligro de derrumbe y se construyó el actual, que se divisa desde gran parte de la localidad.

TEMPLO DE SANTA MARÍA, REQUENA

El Templo de Santa María de Requena fue declarado Monumento Histórico-Artístico Nacional en 1931. Es una de las tres parroquias que se fundaron en la Edad Media en La Villa de Requena junto con El Salvador y San Nicolás. Incluso, hay documentación sobre ella ya en 1333. Sin duda, lo primero que destaca del templo es su hermosa portada del gótico flamígero tardío de principios del siglo XVI que posee un muy interesante programa iconográfico e iconológico. Una parte importante del programa iconográfico e iconológico se encuentra en sus arquivoltas que también reflejan una abundante decoración vegetal de hojas de cardo, cintas, uvas, etc. La representación de figuras antropomorfas, de animales y fantásticas es variadísima con dos hércules. Las imágenes representadas se encuentran cobijadas en pedestales-doseletes y en el intercolumnio más interno se presentan ocho querubines con tres pares de alas.

EL CAMARÍN, CAUDIEL

Gótico, barroco, neoclásico... desde la Catedral de Segorbe como primer templo de la Diócesis, hasta la más pequeña ermita de las que se reparten por todos los pueblos, las comarca del Palancia y Mijares reúnen una excelente colección de iglesias, construidas en distintas épocas y en distintos estilos que distinguen y encabezan la riqueza patrimonial de los municipios. La singularidad y la belleza tienen su máxima expresión en la Iglesia Parroquial de San Juan Bautista de Caudiel. En su interior y como un ejemplo extraordinario del barroco valenciano, se encuentra el Camarín de la Virgen del Niño Perdido. Fue realizado en los primeros balbuceos del siglo XVIII por el arquitecto turolense Juan Bta. Pérez Castiel que también dejo su impronta en otras iglesias del Palancia como parece ser la Iglesia de San Joaquín y Santa Ana de Segorbe. En la riquísima decoración de la iglesia de Caudiel, destacan las tallas de estuco, con guirnaldas, querubines, carteles, copetes... que decoran todo el camarín, ofreciendo una imagen preciosa.

IGLESIA DE SANTA CATALINA, ALZIRA

Son muchas las iglesias, ermitas y parroquias de la Ribera Alta i Baixa de gran interés cultural y religioso donde hacer una parada y poder visitar y conocer su esplendor e historia, pero en este caso vamos a destacar la Iglesia de Santa Catalina en Alzira, declarada bien de interés cultural y patrimonio histórico de España.

La iglesia arciprestal de Santa Catalina Virgen y Mártir, es un templo de estilos gótico y barroco. Se trata de una importantísima muestra de la arquitectura del gótico valenciano de la época de la Reconquista que evoluciona a través del tiempo.



Iglesia de Santa María de Sagunt. / EPDA



Arco del templo de Santa María de Requena. / EPDA



Iglesia de La Asunción de Nuestra Señora de Llíria. / EPDA

MAS espectáculos
MAS events
ORQUESTAS Y MUSICALES
CABALGATAS
EVENTOS CORPORATIVOS



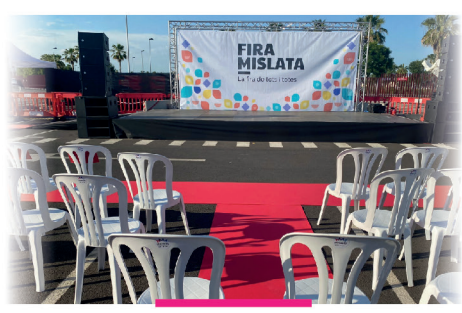

www.espectaculosmas.com / 605957178

AUTOMOVILES SAGUNTO

¿QUIERES DESCUBRIR EN UN EVENTO EXCLUSIVO

EL NUEVO PEUGEOT E3008?



Te esperamos el 19 de abril en nuestro concesionario

AUTOMOVILES SAGUNTO

CITROËN PEUGEOT OPEL FIAT ABARTH Jeep

Carrer del Ciscar, s/n | Canet d'en Berenguer | 607 64 91 48 | info@automoviles-sagunto.com | automovilessagunto.es

GRUPO FERRIOL