

Paul Auster: "Para los que no tenemos creencias, la democracia es nuestra religión".

AÑO XI
ABRIL /
MAYO
DE 2024

EL PERIÓDICO De aquí



TIRADA: 15.000 EJEMPLARES/MES

ElPeriodicodeAqui.com

Nº 114

LA VOZ DE NUESTROS PUEBLOS, CIUDADES Y COMARCAS

POLÍTICA. Un recorrido por las alcaldías de la comarca desde el inicio de la democracia. ▶ P4-5

RIBA-ROJA. El Ayuntamiento cede a la Generalitat suelo público para vivienda social. ▶ P14



ESPECIAL EDUCACIÓN ▶ P26-27



GENERALITAT VALENCIANA
Conselleria d'Educació, Universitats i Ocupació

VILAMARXANT



Desastre natural

UN TOTAL DE TRES FOCOS DIFERENTES HACEN SOSPECHAR DE LA INTENCIONALIDAD DEL INCENDIO EN EL PARQUE DEL TÚRIA ▶ P6

INFRAESTRUCTURAS



La Diputación mejora un tramo de la carretera de Vilamarxant

▶ La Diputación de Valencia y el Ayuntamiento de Llíria suscribirán un convenio para mejorar la CV-3706, en el tramo que va desde la calle Juan Izquierdo hasta la rotonda que conecta Benaguasil con la CV-35. ▶ P11

LLIRIA MOTORS
C/tra. València-Ademús, km 22,4 (11) Benaguasil (Valencia) | Tel. 96 276 20 61

TALLER MULTIMARCA
Especialistas en:

Divisió de Benaguasil: Autovia València-Ademús s'edifici 21

TOMAS GIMENO
SERVICIOS FUNERARIOS

SERVICIOS: ASESORAMIENTO · PARTICULARES
TRASLADOS · INCINERACIONES
COMPAÑIAS SEGUROS

TANATORIOS

Riba-Roja
C/Sèquia de Mestalla, 2
CREMATORIO

Benaguasil
C/Nàquera, 13

96 277 12 27 | 609 630 518
funerariatomasgimeno@gmail.com | www.funerariaenribarroja.es

ENTRENARANJOS INTERNATIONAL SCHOOL

ANIVERSARIO 50 ENTRENARANJOS INTERNATIONAL SCHOOL

C/105, 32, Riba-roja de Túria, 46190, Valencia | 607 26 32 59

Summer School

Open day

27 de Abril

CITROËN EDAUTO



Nuevo Citroën ë-C3

POR SÓLO

99€/mes

ver condiciones en tienda

Tel: 961 34 48 44
www.citroenedauto.com
C/ Ciudad de Liria 38, Paterna

EL PERIÓDICO
De aquí

© Medios Impresos y Digitales de Aquí S.L. no puede ser reproducida, distribuida, comunicada públicamente o utilizada, ni en todo ni en parte, ni registrada en, o transmitida por, un sistema de recuperación de información, en ninguna forma, ni por ningún medio, sea mecánico, fotoquímico, electrónico, magnético, electroóptico, por fotocopia o cualquier otro, ni modificada, alterada o almacenada sin la previa autorización por escrito de la sociedad editora. Queda expresamente prohibida la reproducción de los contenidos de Medios Impresos y Digitales de Aquí S.L. a través de recopilaciones de artículos periodísticos, conforme al Artículo 32.1 de la LEY 23/2006, texto refundido de la Ley de Propiedad Intelectual. Para autorizaciones: redaccion@elperiodicodeaqui.com.

Polígono Alquería de Moret
Carrer Sèquia de Mestalla, 2,
Piso 2,
46210 Picanya (Valencia)

Teléfono: 96 266 56 71
Publicidad: 666 411 185

redaccion@elperiodicodeaqui.com
www.elperiodicodeaqui.com

PRESIDENTE DEL GRUPO:

PERE VALENCIANO

CEO:

DANI NAVARRO
ceo@elperiodicodeaqui.com

Delegados:

VALENCIA:
Dani Navarro
valencia@elperiodicodeaqui.com

CASTELLÓN:
Judith Celma
castellon@elperiodicodeaqui.com

ALICANTE:
alicante@elperiodicodeaqui.com

CAMP DE MORVEDRE:
Borja Pedrós
morvedre@elperiodicodeaqui.com

L'HORTA NORD:
Ada Dasí
horta@elperiodicodeaqui.com

L'HORTA SUD:
Ada Dasí
hortasud@elperiodicodeaqui.com

CAMP DE TÚRIA / LA SERRANÍA:
Judith Celma
turia@elperiodicodeaqui.com
laserrania@elperiodicodeaqui.com

LA SAFOR:
Jéssica Medina
lasafor@elperiodicodeaqui.com

PALANCIA / MIJARES:
palancia@elperiodicodeaqui.com

**LA PLANA DE UTIEL-REQUENA /
LA HOYA DE BUÑOL-CHIVA /
EL VALLE DE AYORA-COFRENTES**
Laura Florentino
requenautiel@elperiodicodeaqui.com
lahoya@elperiodicodeaqui.com
elvalle@elperiodicodeaqui.com

LA RIBERA ALTA / LA RIBERA BAIXA:
Jéssica Medina
laribera@elperiodicodeaqui.com

Comerciales:
publicidad@elperiodicodeaqui.com

DIANA BALLESTAR
691 516 508
web@elperiodicodeaqui.com

DANI RIERA
636 713 236
dani@elperiodicodeaqui.com

OLGA ROGER
664411186
olga@elperiodicodeaqui.com

MIGUEL ÁNGEL MARTÍNEZ
637 59 09 35
miguelangel@elperiodicodeaqui.com

Coordinación:

Comercial:
DIANA BALLESTAR
Tel. 691 516 508
publicidad@elperiodicodeaqui.com

Eventos:
MIRIAM SÁNCHEZ
Tel. 611 62 41 92
secretaria@elperiodicodeaqui.com

Administración:
RUBÉN FERIA
ruben@elperiodicodeaqui.com

Diseño:
JAIME SORIANO
arte@elperiodicodeaqui.com

Diseño web:
KONOCER SOFTWARE

EDITA:
Medios Impresos y Digitales de Aquí S.L.
Depósito Legal: V-646-2014



EDITORIAL

Cuidar el pulmó verd del Camp de Túria

Cura de l'entorn i el medi ambient. Prevenció d'incendis forestals. Es tracta de conceptes que copen els mitjans de comunicació i les agendes de les institucions públiques. Tot i això, també omplim les pàgines dels periòdics els constants incendis forestals, com és el cas del recent foc al Parc Natural del Túria a Vilamarxant, del qual se sospita que va ser intencionat.

A més de la pèrdua de flora i fauna, un incendi al Parc Natural del Túria suposa la pèrdua d'un refugi per a l'ànima, d'un lloc on els veïns i veïnes troben pau i connexió amb la natura,

“

És hora d'educar i mobilitzar a la ciutadania; la prevenció d'incendis, la neteja responsable i la consciència ambiental han de ser prioritats"

lesa, a més de la pèrdua d'un atractiu per als visitants i d'un element distintiu de la comarca.

És hora d'educar i mobilitzar a la ciutadania. La prevenció d'incendis, la neteja responsable i la consciència ambiental han de ser prioritats. Són necessaris més programes de sensibilització, més xarrades a les escoles i més accions comunitàries per a protegir els espais naturals. Les institucions tenen un paper crucial. No és permisible que el foc apague la bellesa natural del Parc del Túria. Societat i institucions han d'involucrar-se en cuidar el pulmó verd del Camp de Túria.

'TAN TRANQUILOS', POR VICENTE J. GARCÍA NEBOT (@ZENTEJUAKIN)



TRIBUNA ABIERTA

Héctor Troyano

COORDINADOR DEL PP EN EL CAMP DE TÚRIA Y ALCALDE DE VILAMARXANT

Con un PP fuerte, gana el Camp de Túria

En el último año hemos vivido momentos clave para el desarrollo político y social de nuestros municipios y si observamos a nuestro alrededor, y echamos la vista no tan atrás, se hacen más que evidentes los frutos del trabajo que hemos realizado desde el Partido Popular en el Camp de Túria.

Los resultados que revelaron las urnas en los últimos comicios municipales así lo avalaron: mientras que La Pobla de Vallbona y Gátova se volvieron a teñir de azul, el resto de gobiernos populares de la comarca lograron una mayor estabilidad, lo que no es más que la prueba definitiva de que desde el PP estamos trabajando en la dirección adecuada: apostando por mejorar las políticas con un impacto reseñable en la calidad de vida de las personas, defendiendo las rebajas fiscales que sofocan a la ciudadanía y atrayendo inversiones que permitan el crecimiento y desarrollo de nuestros pueblos.

“

El fortalecimiento del PP en la comarca ha sido la clave para reconducir el rumbo que la Mancomunitat había tomado en los últimos años"

Sin embargo, si observamos con más detenimiento, podemos ver que los frutos de nuestro trabajo van más allá. El fortalecimiento del PP en la comarca ha sido la clave para reconducir el rumbo que la Mancomunitat había tomado en los últimos años, frenando así el sinsentido al que el go-

bierno anterior había sometido a nuestros pueblos tras poner en marcha un proceso administrativo para expulsar de este órgano a tres de los municipios gobernados por el PP, tras negarse estos a llevar adelante la polémica modificación del ámbito comarcal de la misma Mancomunitat.

Gracias a las alegaciones presentadas y al trabajo conjunto con la dirección general de Administraciones Públicas, la Mancomunitat Camp del Túria ha dado el paso atrás que debía para sacar a nuestros pueblos de este limbo administrativo en el que nos había sumido. Y, desde el Partido Popular, celebramos este éxito que pone de relieve, una vez más, la gran labor realizada y la voluntad de seguir apostando por proteger el interés de nuestros municipios. Como suele ocurrir, tras una tormenta, acaba llegando la calma; y tras esta tormenta queda la satisfacción del trabajo bien hecho y la certeza de que avanzamos en la dirección correcta para construir un futuro mejor para el Camp de Túria.



BIEN



► Riba-roja de Túria cede una parcela de suelo público a la Generalitat para la construcción de 28 viviendas de alquiler social y para jóvenes. P14



MAL



► El incendio del Parque Natural del Turia del pasado 3 de abril en el término de Vilamarxant, podría haber sido intencionado. P6

REDES



Seguidores del grupo

► TOTAL 86.000

@AquiTuria



► SEGUIDORES 1.900



► ME GUSTA 3.305



TRIBUNA ABIERTA

Antonio Ropero
ALCALDE DE OLOCAU

La cultura, una apuesta segura

Actualmente, el turismo y la llegada de visitantes a nuestro país y a nuestra comunidad se encuentran en un magnífico estado de forma. Las cifras récord demuestran que nuestra oferta es un reclamo a nivel internacional que no deja de atraer personas. Una oferta en la que la costa, la montaña, el clima y la gastronomía ocupan un lugar de privilegio.

Sin embargo, en este contexto tan favorable, es importante diversificar y no dejar de lado otros motores turísticos que contribuyen igualmente al crecimiento y a la creación de valor añadido. Concretamente, me gustaría centrarme en uno que forma parte de nuestra idiosincrasia y que, por su carácter singular y diferenciador, deberíamos potenciar más si cabe: la cultura.

Porque un municipio que apoya y promueve la cultura en todas sus formas de expresión es un municipio vivo, creativo y dinámico; que cuenta con propuestas interesantes, únicas y enriquecedoras; y que, en consecuencia, se convierte en un lugar de referencia para los visitantes. Además, todo ello puede suponer un plus para aquellas personas que buscan una localidad en la que iniciar un proyecto de vida. Así pues, no podemos pasar por alto su indudable impacto en el plano económico y su influencia positiva a la hora de combatir la despoblación.

En Olocau, por ejemplo, apostamos por la cultura de forma transversal, con un amplio programa de eventos a lo largo del año que abarca todos los ámbitos para que

vecinos y visitantes puedan disfrutar de una oferta variada y para todos los gustos. Con iniciativas que siempre cuentan con una excelente acogida y en las que la música, el teatro, la literatura, la pintura o la danza son protagonistas. Y cuya repercusión es evidente en el turismo y en la decisión de numerosas personas de quedarse a vivir.

En definitiva, la experiencia en Olocau, al igual que en otras poblaciones, demuestra el potencial que la cultura tiene como factor de crecimiento. De modo que poner en valor este sector supone impulsar no solo las visitas, sino también el desarrollo de una localidad a todos los niveles. Por lo tanto, apoyarlo es, sin ninguna duda, una apuesta segura.



TRIBUNA ABIERTA

Jose Vicente Calatayud Cases
CRONISTA OFICIAL DE RIBA-ROJA DE TÚRIA

Retales

Imagino que con la que se avecina podría esperarse que hablara de política y más concretamente de elecciones, habidas y por haber, pero... va a ser que no. Pienso que existen suficientes voceros para este tipo de cuestiones.

Sentado en mi sillón, observo que hay criaturas que se agitan en el exterior y a quienes la primavera tiene igualmente alteradas, se afanan, han convertido las bocatejas de la casita de enfrente en una larga frontera de adosados con vistas; se asoman de buena mañana, se desperezan mientras contemplan el estanque de las carpas y el jardín que les van a proporcionar el baño matutino, el desayuno y agua fresca abundante para, a renglón seguido, ponerse a la faena, que toca aparejar el habitáculo para la puesta que vendrá pronto.

Mientras observo, tengo entre mis manos el resultado de otro parto; hace unos días que el 'Movimiento poético Ribaturia' presentó su recital de primavera y, de paso, su libro 'Poemas'; lo comento porque imagino que no se habrán enterado del acontecimiento pese a que el 'Movimiento' lleva ya unos años de andadura realizando varios recitales anua-

“

El 'Movimiento poético Ribaturia' presentó su recital de primavera y, de paso, su libro 'Poemas'; lo comento porque imagino que no se habrán enterado del acontecimiento"

les y siendo el libro citado el sexto ya de la serie. Comoquiera que pese a lo anterior no acudió ni la radio ni la televisión local pues aprovecho para dejar constancia.

En esta ocasión, participaron trece poetas más la ilustradora de los poemas en el libro, Sonia Sanmartín, bajo la pre-

sidencia de Carmen Torres y Salvador Silvestre, siendo la edición a cargo de Javier Yabeta. Hojeando lo publicado y dejando trabajar a mirlos, palomas y gorriones me detengo donde digo:

*De retales mi corazón está hecho,
cosido con hilo y pegado.
De retales al pecho cogido,
con cable de acero pulido y atado.
Recortado en terciopelo de color púrpura,
moteado con gestos y alado.
Con hilos de oro y plata prestados,
con cariño cedidos por el amado.
¡Y así y todo late, sin parar!
Late, sin callar.
¡Late así y todo!"*

Y me viene a la cabeza esa España nuestra, hecha de retales que, así y todo, late.



TRIBUNA OBERTA

Joanma Miguel
ALCALDE DE LLÍRIA

És una llegenda o és cert

En esta època de xarxes socials, moltes persones opinen i transmeten informació. No sé si el que contaré ha passat en realitat o és una llegenda, però en estes últimes nits, segons m'han dit, la gent ha vist pels carrers de Lliria a un home d'uns 50 anys, no molt alt, amb el monyo rullo i vestimenta informal. En l'obscuritat de la nit, anava corrent per Lliria i portava al costat un "remolquet" no molt gran, dels que porten els obrers.

L'han vist a la zona de Mura, on va accedir a un solar al costat de la Rotonda. Del remolquet va agafar un edifici i el va plantar al solar, deixant un institut, dels que van els nostres joves a estudiar. Al moment va passar al solar del costat i va traure materials de construcció per a deixar l'inici d'un col·legi perquè els xiquets i xiquetes de Lliria estudien en millors condicions.

Corrent pel carrer de Bétera va anar fins a l'edifici multiús i al costat va traure un edifici molt gran que s'havia de veure des de tots els punts de la ciutat. Serien els nous

“

Quan va amanèixer, les obres, l'institut, el jutjat, els carrers arreglats estaven on este home desconegut els havia posat, i allí continuen perquè totes les persones de Lliria les pugen gaudir"

jutjats per recordar a tot el veïnat que cal actuar sempre bé amb els altres.

La nit passava i no quedava molt de temps abans que els veïns i veïnes de Lliria s'alçaren i isqueren al carrer per a anar a treballar al nou polígon o a fer esport a les pistes

del Canó o cap al volgut parc de Sant Vicent. Calia afanyar-se, per la qual cosa va córrer més de pressa pel carrer Sant Miquel, on va deixar jardineres i bancs per les famílies que porten els menuts als col·legis de Lliria. Tant va córrer que va entrar al subsol on va deixar grans canonades que transporten l'aigua potable, després les va tancar, asfaltar i posar arbres i bancs. També al Barranquet, on feien molta falta.

Va trencar l'alba i este estrany personatge va anar-se'n de Lliria pels camins del terme que també va arreglar al seu pas. Amb el seu remolc buit d'obres, però ple de millores per a la ciutat va desaparèixer amb l'avís que tornarà prompte perquè encara té més remolcs plens. El que és ben cert és que, quan va amanèixer, les obres, l'institut, el jutjat, els carrers arreglats estaven on este home desconegut els havia posat, i allí continuen perquè totes les persones de Lliria les pugen gaudir.

Així comencen les llegendes, amb fets. I això sí que és cert.

CAMP DE TÚRIA



Un recorregut per les alcaldies de la comarca

Sessió plenària de la Mancomunitat Camp de Túria durant la present legislatura. / EPDA

■ ELS 17 MUNICIPIS DEL CAMP DE TÚRIA HAN TINGUT VORA UN CENTENAR DE PRIMERS EDILS EN TOTAL DES DELS PRIMERS COMICIS DEMOCRÀTICS

■ JUDITH CELMA | LLÍRIA

Coincidint amb el 45 aniversari dels primers comicis municipals democràtics a Espanya i a només dos mesos que es complisca un any de la investidura dels alcaldes i alcaldesses després de les eleccions del 28M, fem un repàs per la trajectòria política del Camp de Túria. Un recorregut per les vora cent alcaldies que ha tingut la comarca, 99 en concret, que permet albirar l'evolució i els canvis en el panorama polític local al llarg dels anys.

Des de 1979, quan van prendre la vara de comandament els primers alcaldes, cal destacar que tots homes, fins als nostres dies, el poder polític ha passat per diverses mans i partits. Destaquen noms que han marcat una era, com Ximo Segarra o Lola Celda, els qui ostenten les alcaldies dels seus municipis, Benaguasil i Marines respectivament, des de 2003 fins a l'actualitat.

No obstant això, no totes les alcaldies han sigut unidireccionals. Municipis com Lliria o Bétera, han experimentat canvis significatius en el lideratge local, amb alternances entre diferents

partits polítics al llarg de les dècades.

LA PRIMERA DONA ALCALDESSA

Tot i que és cada vegada més habitual veure a dones ocupar alts càrrecs, tant en el món de la política com en el sector privat, encara hui són més els homes que són designats per a estos llocs. Una realitat, la del sostre de vidre, que es fa encara més evident en retrocedir en el temps. Així, en la comarca del Camp de Túria, va haver d'esperar vora vint anys des de les primeres eleccions democràtiques perquè una dona prenguera la vara de primera edil. Va ser el cas de Marines, on la socialista Lola Celda, va ser investida. Un mandat que, tot i que curt, va ser l'inici d'una era. Així, Celda va tornar a ser investida alcaldessa l'any 2003 fins a hui. Esta situació xoca amb la tendència prèvia, en la qual, entre 1979 i 1998, hi va haver fins a quatre alcaldes diferents: Rafael del Toro (AEIM), Federico Navarro (PSPV), Fernando Guardiola (PSPV) i Manuel Vicente Sánchez (PP).

BENAGUASIL

Un cas semblant, d'alcaldia longeva és el de Benaguasil,



Destaquen noms com el de Ximo Segarra en Benaguasil o Lola Celda en Marines, que mantenen el càrrec des de fa més de vint anys



El municipi de l'Eliana es manté com a bastió socialista, amb quatre de quatre alcaldes del PSPV

on el popular Ximo Segarra manté la vara de comandament des de l'any 2003. A ell el van precedir tres alcaldes: Antoni Balaguer (CDB), Baptista Durà (PSPV) i Joaquín Herráez (PP).

BENISSANÓ

El municipi de Benissanó ha comptat amb un total de set alcaldes diferents al llarg de la seua història democràtica, tot i que manté l'alcaldia la socialista Amparo Navarro des de l'any 2015. A l'actual presidenta de la Mancomunitat Camp de Túria li van precedir José María Rioja (AE), Jose Castellano (AP), Vicente Castellano (AP), Nadal Rioja (PP), Serafín Castellano (PP) i María Isabel Castellano (PP).

BÉTERA

Bétera ha sigut un dels municipis amb més alcaldes des de 1979, amb un total de huit, i també amb més alternança política. Des de Vicente Cremades (PSPV/UIPB), José Campos (PSPV), M^a Amparo Domènech (UIPB), Juan José Baudés (BLOC), José Manuel Martínez (PP), Germán Cotanda (PP) o Cristina Alemany (Compromís), fins al mandat de la popular Elia

Verdevío, qui porta en el càrrec des de 2019.

CASINOS

Amb un total de sis alcaldes diferents, el municipi de Casinos ha comptat amb llargs mandats dels diferents partits. Entre 1979 i 1996, els socialistes van ocupar l'alcaldia amb Salvador Espinosa, Joaquín Espinosa i José Murgui; de 1996 a 2019 va ser el torn dels populars, amb José Salvador Murgui i Miguel Espinosa; mentre que des de 2019 i fins a l'actualitat, Miguel Navarré (Compromís) ocupa el càrrec.

DOMEÑO

El cas de Domeño és cridaner per llargs mandats monocolors totalment oposats. Així, llevat de la primera legislatura, amb Ramón Pamblanco (UCD), entre 1983 i 2011 l'alcaldia va recaure en el socialista Vicente Madrid. Per contra, des de 2011 i fins a hui, és el popular Paco Gómez el primer edil del municipi.

GÁTOVA

Gátova ha tingut, al llarg de la seua història democràtica, un total de sis alcaldes. El primer a ocupar el càrrec va ser el socialista Victoriano

Martínez, seguit de José Romero (PSPV), Antonio Martínez (CIG) i Leopoldo Romero (PSPV), l'alcalde més longeu del municipi (1991-2015). Després va ocupar l'alcaldia Manuel Martínez (Cs-Contigo), fins a l'any passat, quan va ser investit el popular Jasús Salmerón.

L'ELIANA

Sense cap dubte, el de l'Eliana és un cas que crida l'atenció com a bastió socialista, ja que el PSPV manté l'alcaldia des dels primers comicis democràtics. Primer va ser investit Lluís Escrivà, seguit de Vicente Tarrazona i José María Àngel, fins a Salva Torrent, actual primer edil i des de l'any 2015.

LA POBLA DE VALLBONA

El municipi de la Pobla de Vallbona ha tingut un total de sis alcaldes diferents des de 1979. El primer va ser Benjamín March (UCD), seguit de Vicente Alba, primer d'OIV i després del PP, que va ocupar el càrrec entre 1983 i 2004, davant d'una moció de censura. El va substituir el socialista Guillermo García, tot i que per poc de temps, ja que en 2007 l'alcaldia va tornar a recaure en els populars amb

2003-...



Ximo Segarra. / EPDA

► Ximo Segarra forma part de la corporació municipal de Benaguasil des de principis dels 90 i ocupa l'alcaldia des de l'any 2003. Així, el primer edil va iniciar la seua sisena legislatura amb majoria absoluta després de les eleccions del 28M. A més, Segarra també va ser diputat provincial en l'anterior legislatura.

2003-...



Lola Celda. / EPDA

► La socialista Lola Celda va ser la primera dona a prendre la vara d'alcaldessa en la comarca en 1998 en el municipi de Marines, un càrrec que manté des de l'any 2003 ininterrompudament. Celda també ha sigut presidenta de la Mancomunitat, diputada provincial i secretària general del PSPV de la comarca.

1999-2015



Vicente Betoret. / EPDA

► Vicente Betoret (PP) va ocupar l'alcaldia de Vilamarxant durant quatre legislatures, entre 1999 i 2015, però és un nom que destaca pel seu càrrec com a president dels populars en la província de València de 2015 a 2017. Actualment, és diputat en les Corts Generals i secretari executiu electoral del PP.

la primera dona alcaldessa del municipi, M^a Carmen Contelles. Josep Vicent García (Compromís) va prendre la vara d'alcaldia en 2015, fins que en 2023 va tornar al Partit Popular de la mà d'Abel Martí.

LLÍRIA

La capital ha sigut el municipi amb més alcaldies de la comarca. Així, Lliria ha tingut un total de 10 alcaldes diferents: José M. Jordán (PCE), Enrique Manuel (independent), Vicente Soldevila (PSPV), Vicente Castellano (AP), Ricard Torres (PSPV), Miguel Pérez (PP), Fina Pérez (PSPV), Manuel Izquierdo (PP), Manuel Civera (PSPV) i l'actual primer edil, Joanma Miguel (Compromís-MOVE).

LORIGUILLA

La inestabilitat política ha caracteritzat el municipi de Loriguilla, no només en els últims anys, sinó també al llarg de la història de la democràcia. La localitat ha tingut huit alcaldes diferents: Jesús Cervera (AP), Miguel Cervera (UV), Francisco Moratín (PP), José Javier Cervera (PP), Manuel Cervera (PSPV), Sergio Alfaro (Cs), Carlos Rodado (PSPV) i Montse Cercera (PP/UCIN).

NÀQUERA

Si per alguna cosa destaca la història política de Nàquera és perquè el govern no ha estat mai en mans de l'esquerra, i fins i tot en l'actualitat es tracta de la primera alcaldia de Vox en la

Comunitat Valenciana. Així, la localitat ha tingut sis alcaldes diferents de l'espectre dretà de la política: Eduardo Pérez (AP), Ernesto Pérez (PP), Salvador Pérez (PP), Juan Bautista Martínez (UV), Ricardo Arnal (PP), Damián Ibáñez (UPdN) i Iván Expósito (Vox).

OLOCAU

Olocau és un altre dels bastions socialistes de la comarca, tot i alguna legislatura del PP. Vicente Zurriaga, del partit Ciutadans Independents d'Olocau, va ser el primer edil del municipi, fins a 1987, quan va ser investit el socialista José Agustín Agustí. Vint anys de mandat van ser interromputs per la victòria dels populars, que va fer alcaldessa

a M^a Ascensión Arnal. Tot i això, en 2011 l'alcaldia va tornar a mans socialistes, amb Antonio Roperó, qui continua en el càrrec.

RIBA-ROJA DE TÚRIA

Riba-roja de Túria ha tingut només quatre alcaldes des de 1979. Els socialistes Vicente Guzmán i Joan Antoni Toledo, seguits del popular Francisco Tarazona. Ara i des de l'any 2015, el socialista Robert Raga ocupa el càrrec.

SANT ANTONI DE BENAIXEVE

El municipi de Sant Antoni de Benaixeve ha tingut un total de tres alcaldes diferents, tot i que cal tindre en compte la seua curta història, ja que no va passar a ser un municipi independent de Paterna

fins a l'any 1997. El primer alcalde va ser Eugenio Cañizares (PP), que va ocupar el càrrec fins al 2015, quan va ser investit Enrique Santafosta, del partit independent AISAB. Després de les eleccions del 28M, Eva María Tejedor (UCIN) ocupa el càrrec, convertint-se en la primera dona alcaldessa de la localitat.

SERRA

L'independent Sixto Català va ser el primer alcalde del municipi de Serra, al qual van seguir cinc més, entre ells Juan Navarro (AP), Francisco Ros (PSPV), Vicente José Ros (PP) o Javier Navarro (PP). L'època de major estabilitat va arribar en l'any 2003, amb el socialista Javier Arnal, fins a la seua dimissió en

2017. En eixe moment, la també socialista Alicia Tusón va prendre la vara d'alcaldessa, la qual manté.

VILAMARXANT

El municipi de Vilamarxant ha tingut un total de set alcaldes durant la seua història democràtica. El primer va ser Eusebio Civera, qui va prendre la vara de comandament en tres legislatures, baix les sigles d'UCD, AP i UV. Altres noms són el de Francisco Gil (AP) o Félix Castellano (PSPV), però destaca el del popular Vicente Betoret, que va ocupar el càrrec entre 1999 i 2015. A Betoret el van seguir Jesús Montesinos (PSPV), Héctor Troyano (PP), actual alcalde, i Xavier Jorge (Cs).

PP

Els populars es mobilitzen "per a promoure el progrés i benestar"

■ MOMPÓ ES REUNIX AMB LA DIRECCIÓ COMARCAL DEL PP DEL CAMP DE TÚRIA

■ REDACCIÓ | LLÍRIA

El president del Partit Popular de la província de València, Vicente Mompó, s'ha reunit amb la direcció comarcal del Camp de Túria, que lidera l'alcaldia de Vilamarxant, Héctor Troyano. Mompó va renovar la seua confiança en Troià el passat 12 de gener, quan el Comitè Executiu el va tornar a nomenar coordinador comarcal. Li acompanya en la direcció, com a secretària, la regidora de Lliria, Susi Subiela.

La reunió, a la qual també ha assistit la secretària general provincial i regidora de Lliria, Reme Mazzolari, s'emmarca en la ronda de trobades de treball que Vicent Mompó està mantenint amb totes les direccions comarcals amb la finali-



Reunió comarcal del PP. / EPDA

tat de "coordinar estratègies i guanyar eficiència de cara a les eleccions municipals de 2027".

En este sentit, ha explicat Mompó, "l'objectiu de la mobilització del partit és promoure el progrés i el benestar dels nostres pobles". "Podrem fer-ho si aconseguim un bon resultat electoral d'ací a tres anys", ha esgrimit, al mateix temps que ha posat en valor "l'esforç de l'equip del Camp de Túria".

"Us anime a seguir en esta línia de treball constant perquè ja ha donat fruits i estic convençut que donarà molts més", ha assegurat el líder provincial, qui ha instat Troyano "a continuar triant als millors". "Tots tenim alguna cosa a aportar i tots som útils en este projecte que, abans de res, pretén vertebrar la província de València i millorar la qualitat de vida de tots els valencians", ha conclòs Mompó.

PSPV

La Mancomunitat paralitza la seua conversió a àmbit comarcal

■ EL PSPV ACUSA EL PP D'ENTORPIR EL PROCÉS PEL SEU "XOC CONTINU"

■ REDACCIÓ | LLÍRIA

El PSPV i la resta de forces que conformen l'equip de govern en la Mancomunitat Camp de Túria, ha decidit paralitzar el procés d'avanç cap a la Mancomunitat d'àmbit comarcal. Una decisió que, segons els socialistes, "s'ha vist abocada davant el xoc i enfrontament continu dels pobles governats pel PP".

El procés es va iniciar als ajuntaments durant l'any 2022 i, després de les decisions dels governs del PP, encapçalats per Benaguasil i Domeño, de no aprovar els estatuts d'àmbit comarcal en els seus respectius ajuntaments, s'ha pres la decisió de deixar sobre la taula la qualificació d'àmbit comarcal.



Seu de la Mancomunitat Camp de Túria. / EPDA

"Cal recordar que va ser el Govern de Ximo Puig el que va impulsar la llei de mancomunitats (21/2018); una normativa capaç de dotar amb més recursos econòmics als ens supramunicipals i al mateix temps encomanar-los més delegacions. Però el govern de l'actual president de la Generalitat ha decidit no dotar pres supostàriament esta llei i, per tant, deixar-la sense efecte", ha explicat la secretària del PSPV al Camp de Túria, Lola Celda.

Es tracta "de continuar ancorats en el passat, amb uns estatuts de l'any 1981 que necessiten actualitzar-se, perquè el PP utilitza la Mancomunitat per a fomentar odi i crispació. No és capaç d'aportar i treballar coordinadament per a beneficiar a la població del Camp de Túria. Només busca la baralla sense entendre el sentit principal de la Mancomunitat: millorar la vida dels veïns i veïnes de la nostra comarca", ha apuntat Celda.

VILAMARXANT

L'incendi al Parc Natural del Túria podria haver sigut intencionat

EL FOC, QUE ES VA ESTENDRE RÀPIDAMENT, VA OBLIGAR A DESALLOTJAR UN ALBERG AMB 80 PERSONES



Estat actual de la zona del Parc Natural del Túria afectada per l'incendi. / EPDA

■ JUDITH CELMA | VILAMARXANT

Un incendi en el Parc Natural del Túria, en el terme de Vilamarxant, feia saltar totes les alarmes el passat 3 d'abril. El foc, el qual comptava amb un total de tres focus diferents, s'estenia ràpidament de manera que va obligar a Emergències de la Generalitat a establir el nivell 1 del Pla Especial d'Incendis Forestals (PEIF), a causa del perill d'afectació greu a béns forestals o lleu a la població i béns de naturalesa no forestal.

En esta línia, només deu minuts després que es decretara l'incendi, agents de la Policia Local i la Guàrdia Civil van haver de desallotjar l'alberg de Mas de Zampa, amb 80 persones, de les quals 50 eren menors que es trobaven ce-

lebrant una convivència, segons va informar el Centre d'Informació i Coordinació d'Urgències (CICU).

El foc, que va afectar unes 50 hectàrees, se sospita que va ser intencionat, pels tres focus diferents, segons va assegurar l'alcalde de Riba-roja de Túria i president de l'Associació de Municipis del Parc Natural del Túria, Robert Raga.

Les altes temperatures i l'origen del foc a una zona de canyar van afavorir la ràpida propagació de l'incendi i la dificultat a l'hora de controlar-lo, però finalment es va donar per extingit tres hores i mitja després del seu inici. I és precisament la presència d'esta espècie invasora en la zona un dels aspectes que els consistoris de la zona reivindiquen



Entre les actuacions de recuperació es contempla la instal·lació de lones per a evitar el creixement de les canyes

que s'elimine, perquè funciona com a "correfocs".

En este sentit, dos dies després de l'incendi, els serveis de seguretat i emergències continuaven treballant per a controlar i vigilar l'àrea afectada pel foc.

El director general de Medi Natural i Animal, Raúl Mérida i l'alcalde de Vilamarxant, Héctor Troyano, junt amb el regidor de Medi Ambient i Parcs Naturals i el director del Parc Natural del Túria, van visitar la zona. "Des de l'Ajuntament, i amb la col·laboració de la Conselleria, ja estem treballant en les actuacions necessàries per a posar en marxa la recuperació i la neteja d'este espai natural", asseguren des del Consistori de Vilamarxant.

Entre les diferents actuacions, es contempla la neteja de la zona, la instal·lació de lones geotèxtils per a evitar el creixement de les canyes, la repoblació amb vegetació autòctona i la substitució dels ponts de fusta.

LLÍRIA



Vehicle de la Guàrdia Civil. / EFE

Detenen a tres menors en Lliria per robatoris amb violència

ELS EFECTES SOSTRETS ESTAN VALORATS EN UN TOTAL DE 20.000 EUROS

■ REDACCIÓ | LLÍRIA

La Guàrdia Civil de València ha detingut a tres menors que delinquen en zones pròximes al seu domicili a Lliria i que van arribar a sotraure efectes valorats en 20.000 euros i provocar danys per valor de 3.000 euros.

Els menors haurien comès delictes de robatori amb força en les coses, robatori amb violència o intimidació, robatori o furt d'ús de vehicle, danys i furt.

La investigació va començar després de dife-

rents denúncies interposades on coincidia el lloc dels fets, el nucli urbà de la localitat de Lliria, així com la franja horària i modus operandi.

Fruit de la labor d'investigació, els agents van aconseguir identificar a un grup de tres menors residents en la capital del Camp de Túria.

Finalment, es va procedir a la detenció de tres homes de nacionalitat espanyola amb edats compreses entre els 15 i 17 anys.

Els detinguts van arribar a sotraure efectes per valor de 20.000 euros i danys per valor de 3.000 euros. Les diligències han sigut entregades en Fiscalia de Menors de València.

BENAGUASIL

La Guàrdia Civil deté al presumpte autor de l'onada de robatoris en habitatges de Benaguasil

► La Guàrdia Civil de València ha detingut a un home per un delictes continuat de robatori amb força en les coses a l'interior d'habitatges. Davant l'augment dels robatoris en la localitat de Benaguasil, un grup d'investigadors van indagar a través de diversos portals web de compravenda de segona mà i van comprovar que, efectivament, un individu estava venent una sèrie d'objectes que havien sigut relatats en les denúncies rebudes. Després de contactar amb l'usuari, els agents van procedir a la seua detenció.



El Show de Natalia

SOCIEDAD VALENCIANA EN ESTADO PURO

Viernes a las 21:00 h. / Televalencia

Producción ejecutiva y Dirección: Natalia Martínez



Provincia de València

ESPECTACULAR

Ademuz

//
Dejarte atrapar por la naturaleza y los pueblos
de València para liberar todas tus emociones
es **un auténtico espectáculo** //

www.turisme.dival.es

 Diputació
de València |  **VALÈNCIA**
TURISME



XIMO SEGARRA
ALCALDE DE BENAGUASIL

“SOBRA BUROCRÀCIA I FA FALTA MÉS AJUDA PER A QUI ÉS UN VALENT HUI EN DIA, L'EMPREDADOR”

SEGARRA ASSEGURA ALS MICRÒFONS DE LA 99.9 VALENCIA RADIO QUE LA SEUA "PRIORITAT ÉS QUE HI HAJA LLOCS DE TREBALL EN BENAGUASIL"

■ JUDITH CELMA | VALÈNCIA

A pocs mesos de què faça un any de les eleccions autonòmiques del 28M, alguns consistoris fan balanç del canvi de govern en la Generalitat Valenciana, un fet que per a l'alcalde de Benaguasil, Ximo Segarra, "ha sigut notori" per al seu municipi.

Així ho afirmava el primer edil als micròfons del programa 'Líderes de Aquí' de la

99.9 Valencia Radio. "Abans no ens rebia cap conseller", mentre que ara "cada setmana tenim reunions amb un representant", afegix. En esta línia, Segarra defén que el govern popular encapçalat per Carlos Mazón tinga obertes les portes a tots els alcaldes i alcaldesses. "Ens reben en tots els llocs, escolten les nostres inquietuds i reptes que tenim, però la caixa està

més buida que el món", denuncia Segarra.

Tot i la situació de dificultat que el govern de Mazón "ha heretat del Botànic, ho portaran avant", confia el popular. En esta línia, el primer edil de Benaguasil assegura que "és ahí on es demostren els líders, i ell és un líder extraordinari". Segarra té també bones paraules per al president popular de la Di-

putació de València, Vicent Mompó, al qual qualifica de "company i amic".

Ja fent referència a la gestió municipal de Benaguasil, Segarra assegura que "els diners no ho són tot" per a les administracions, per a afegir que "són recursos per a fer coses, però cal no oblidar que els que estem en els consistoris estem per a atendre a la gent del nostre poble".

En esta línia, explica que la seua "prioritat és que hi haja llocs de treball en Benaguasil", perquè "la dignitat significa tindre treball i tindre salut, i que vinguen empresaris a cuidar-los bé". Per això Segarra defén el paper dels empredadors i sol·licita més ajuda de l'administració per a ells, perquè "sobra burocràcia i fa falta més ajuda per a

aquell que és un valent hui en dia".

Per això l'Ajuntament de Benaguasil ha impulsat bonificacions per a aquells empredadors que impulsen la remodelació d'un local en el municipi per a obrir un nou negoci, perquè "si no fora pels empredadors açò no aguantaria", afegix Segarra. "Per a poder donar més serveis, fa falta més gent que contribuísca, no que els que contribuïsqen aguanten pujades any rere any".

Ajudar, i no només als empredadors, sinó també a les famílies, és una de les premisses de l'equip de govern de Benaguasil, explica el seu primer edil. "Per això deixarem a zero l'impost de plusvàlua, perquè intentem que les famílies siguen les que tinguen els diners i no siga l'Ajuntament el que haja de recaptar per a després penjar-se medalles", explica Segarra, per a afegir que eixa és una de les coses que diferencia al seu partit d'uns altres.

Pel que fa a les reivindicacions comarcals, Segarra denuncia la falta de connexió amb l'autovia de Madrid, un projecte, el de la CV-50, que donaria a la comarca "un pulmó grandíssim".

Ximo Segarra, alcalde de Benaguasil. / EPDA

TURISMO

CdTJobs, la nueva plataforma laboral gratuita para empresas y profesionales

■ REDACCIÓN | VALÈNCIA

Turisme Comunitat Valenciana ha lanzado CdTJobs, una plataforma online específica para el sector turístico y hostelero de la Comunitat Valenciana. Se trata de un servicio para que las empresas puedan publicar ofertas de empleo dirigidas a los alumnos y exalumnos de la Red CdT.

"No importa cuándo hiciste el curso, aunque lo realizas hace años, también puedes beneficiarte de CdTJobs sin pagar nada", apunta Alicia Arenas, técnico de formación del CdT de Torreveija.

Para las empresas, "es gratis, muy sencillo y la ventaja de esta plataforma es que encuentras personal específico de hostelería con buena formación", explica Roger Romero, director ejecutivo de Mobicacrew, una agencia de selección de personal para cruceros que ya usa CdTJobs.

De hecho, solo pueden publicar sus currículums en CdTJobs los estudiantes de la



Profesionales del sector de la hostelería. / EPDA

Red CdT de la Generalitat, cuya programación de cursos se consensua con las empresas para hacerla lo más aplicada posible.

Si quieres inscribirte a las ofertas en CdTJobs, pero no eres alumno de la Red CdT, puedes visitar la web de la Red de Centres de Turisme,

donde hay una amplia variedad de cursos, tanto presenciales como online, adaptados a cualquier horario.

PROFESIONALES

Para crear un perfil profesional en CdTJobs, el interesado debe acceder a su perfil de usuario en la web www.

cdt.gva.es y darle a la opción 'Crear perfil CdTJobs'.

Después, deberá seleccionar de qué categorías y puestos laborales le interesa recibir ofertas. Antonio Núñez, técnico del área financiera y administrativa de la Red CdT, advierte que "estas son palabras clave importantes por-

que la plataforma te avisará cuando se publique alguna oferta con la misma combinación de categoría y puesto que hayas seleccionado. Si se produce este 'match' te llegará un correo con el enlace directo a la ficha de la oferta para inscribirte en ella".

EMPRESAS

Las empresas podrán buscar profesionales entre las más de 10.000 personas que participan cada año en los cursos de hostelería y turismo de la Red CdT de Turisme Comunitat Valenciana.

Para ello, deberán crear un usuario en la web de la Red CdT y darse de alta en CdTJobs como empresa a través de la opción 'Ofrezco trabajo'.

"No hace falta que el perfil lo abra el gerente de la empresa, puede abrirlo otra persona, pero en todo caso se debe indicar si la empresa está dada de alta en el Registro de Turisme Comunitat Valenciana, o bien una declaración responsable firmada



La Red de Centres de Turisme ofrece una amplia variedad de cursos, tanto presenciales como online, adaptados a cualquier horario

electrónicamente donde se asegure que los datos indicados son verídicos", indica Antonio Núñez.

Una vez hecha la ficha, los técnicos de CdTJobs comprobarán los requisitos exigidos del perfil y lo validarán. Cuando esté autorizado, la empresa recibirá la notificación por correo y ya podrá gestionar sus ofertas en la plataforma.

Las ofertas serán visibles tanto para los usuarios de la plataforma como para el público en general, puesto que aparecerán también en el apartado de CdTJobs de la web de la Red CdT e incluyen la opción de ser compartidas en redes sociales.

LA NOSTRA **ACTITUD** ENS FA **PROFESSIONALS**



PER UN TURISME QUE ENS FA **AVANÇAR**

Que ens permet continuar amb la nostra formació gràcies als cursos gratuïts, especialitzats i de qualitat a través de la Xarxa de **Centres de Turisme** per a seguir creixent i millorant cada dia.
Informa't en: www.cdt.gva.es



PRESSUPOSTOS 2024

La Mancomunitat aprova uns pressupostos de vora cinc milions

EL PLE RATIFICA ELS COMPTES AMB ELS VOTS A FAVOR DEL PSPV, COMPROMÍS, CIUTADANS I UCIN

REDACCIÓ | LLÍRIA

El ple de la Mancomunitat Camp de Túria ha aprovat uns pressupostos per a 2024 que ascendixen a 4.982.579,68 euros, amb 19 vots a favor de PSOE, Compromís, Ciutadans, UCIN, l'abstenció de CUPO i 11 vots en contra de PP i Vox.

Més del 70% del pressupost prové de subvencions de les diferents administracions públiques autonòmiques i provincials i la resta és aportació dels 17 ajuntaments de la comarca. Es destaca la rebaixa en les quotes de 14 de les 17 poblacions que componen l'entitat supramunicipal.

En termes generals, el departament de Benestar Social i Sanitat de la Mancomunitat Camp de Túria és el que ha obtingut major finançament en els comptes supramunicipals amb un 67% i 2.013.979 euros. Després, el departament de Promoció Econòmica, Ocupació i Esports amb el 17,83% i



Sessió plenària de la Mancomunitat Camp de Túria. / EPDA

532.662,97 euros. Els següents són les partides de Turisme, Joventut, Centre Ocupacional, Mesures Judicials, Administració General i altres.

En el ple, també s'ha procedit a l'aprovació provisional de l'Ordenança de Pres-

tacions Econòmiques dels Serveis Socials de Base, destacant l'aprovació per unanimitat per part de tots els partits per ordenar les ajudes d'emergència a les famílies més necessitades de la comarca Camp de Túria.

Amb l'aprovació d'este pressupost, "s'assegura el bon funcionament dels serveis mancomunats i es beneficia a tota la ciutadania de la comarca Camp de Túria", asseguren des de l'ens supramunicipal.

FALLES

Jornada fallera al Centre Ocupacional. / EPDA

El Centre Ocupacional del Camp de Túria crema la seua falla

REDACCIÓ | RIBA-ROJA

Les persones usuàries i el personal del centre ocupacional Camp de Túria van celebrar la seua tradicional crema de les Falles al Parc Maldonado de Ribarroja de Túria. A l'esdeveniment va acudir la presidenta de la Mancomunitat Camp de Túria, Amparo Navarro, el personal tècnic del centre, i els usuaris i els seus familiars.

La falla estava formada de diferents ninots amb temàtiques socials i reivindicacions de les persones usuàries del centre. A més, esta festa fallera va estar amenitzada per un grup de música tradicional i es van repartir bunyols i

xocolata. En definitiva, es va compartir un tradicional dia de falles.

El Centre Ocupacional Camp de Túria és un servei d'atenció especialitzada dirigit a proporcionar a persones amb discapacitat intel·lectual, suport físic-funcional i psicosocial, ocupació terapèutica per al seu ajust personal, activitats convencionals per a la seua integració social facilitant el seu accés als recursos ordinaris, i tècniques professionals per a la seua integració laboral. Ubicat al parc municipal de Ribarroja de Túria, actualment compta amb un total de 40 usuaris.

ESPORTS

El Circuit Camp de Túria clausura l'edició 2023 amb l'acte d'entrega de guardons

REDACCIÓ | RIBA-ROJA

El Circuit Camp de Túria va celebrar el passat 2 de març un esdeveniment que va tenir com a objectiu clausurar l'edició de 2023 i donar la benvinguda a la nova edició de 2024. L'esdeveniment, que va tindre lloc al Castell de Ribarroja de Túria, va acollir prop de 130 assistents, entre participants i acompanyants

que no van voler perdre's este emotiu moment.

En la primera part de l'esdeveniment i per donar per finalitzada l'edició de 2023, es van lliurar guardons als tres primers classificats de cada categoria, reconeixements especials i obsequis i medalles finisher als qui van participar en 7, 8, 9 i 10 proves del circuit, respectivament.

Més tard, es va donar a conèixer el nou patrocinador principal, que serà Caixa Popular. Per això, s'ha establert un nou logotip, ja que el Circuit ara passarà a denominar-se Circuit Camp de Túria Caixa Popular: "Este nou patrocinador ens ajudarà a enriquir les curses populars dels nostres municipis", va explicar la pre-

sidenta de la Mancomunitat Camp de Túria, Amparo Navarro. A més, es va presentar el nou calendari de les curses d'este any, que quedaran inaugurades el pròxim 13 d'abril amb la XI Cursa Popular Sant Vicent de Lliria. Les inscripcions ja estan obertes i es poden accedir a elles a través de l'empresa Cronorunner.



Entrega de guardons al Castell de Ribarroja. / EPDA

PORTAL DE EMPLEO Y EMPRESA MANCOMUNITAT CAMP DE TÚRIA

Llama al 664-533-570

Ofertas de empleo de la comarca Camp de Túria

Soy Candidato/a

Envíanos tu curriculum y apúntate

Soy Empresa

¿Buscas candidatos/as?



INFRAESTRUCTURES

La Diputació millorarà un tram de la via CV-3706 entre Lliria i Benaguasil

LA INTERVENCIÓ CONSISTIRÀ EN ACTUACIONS DE REPARACIÓ, PAVIMENTACIÓ I SENYALITZACIÓ, PER A GARANTIR LA SEURETAT

■ REDACCIÓ | LLÍRIA

La Diputació de València i l'Ajuntament de Lliria subscriuran un conveni per a millorar la CV-3706, coneguda com la carretera de la Vilamarxant, en el tram que va des del carrer Juan Izquierdo, a la localitat edetana, fins a la rotonda de connexió de Benaguasil a la CV-35.

La diputada de Carreteres, Reme Mazzolari, ha indicat que "és una via que té un trànsit considerable perquè és l'eixida natural cap a la A-3 per la CV-50, d'una banda, i a la CV-35 en l'altre sentit. D'aquí ve que hàgem considerat esta actuació com a prioritària".

En este sentit, Mazzolari, ha explicat que "l'Ajuntament de la capital del Camp de Túria ja comptava amb un projecte constructiu, però el cost de l'actuació era inassumible per les arques municipals. Per això, s'ha optat per la fórmula del conveni, que ens estalvia el temps i els diners que implicaria la redac-



Visita institucional al tram de la CV-3706 en el qual es realitzaran les millores. / EPDA

ció d'un projecte propi de la Diputació".

Per part seua, el regidor de Mobilitat Sostenible de Lliria, Paco García, ha assenyalat que "la carretera de Vilamarxant és una via que va cedir

la Generalitat a l'Ajuntament fa anys, però les seues dimensions i característiques feien inviable econòmicament que poguérem assumir la seua renovació", al mateix temps que ha volgut "agrair

la col·laboració de la Diputació, que assumirà el cost de l'actuació que arplega el projecte amb el qual comptàvem en el consistori".

Amb un pressupost de licitació de 658.000 euros, la

intervenció sobre la carretera CV-3706 consistirà principalment en actuacions de reparació, pavimentació i senyalització, per a millorar la seguretat de la carretera comarcal.

MÚSICA



Concert en Leiria. / EPDA

Lliria participa en el 42é Festival de Música de Leiria

■ REDACCIÓ | LLÍRIA

El grup de la localitat edetana 'Vent a Cinc Septet', junt amb el multiinstrumentista gallec, Abraham Cupeiro, i baix el paraigua de la marca 'Lliria City of Music', van actuar en el 42é Festival de Música de la ciutat lusitana de Leiria.

Esta trobada es produïx arran de les bones relacions que Lliria manté amb l'Orfeão de Leiria des de fa uns anys, centre amb el qual ja s'han materialitzat diverses mobilitats educatives, dins del programa Erasmus+. Este vincle s'ha forjat per ser els dos municipis membres de la Xarxa de Ciutats Creatives de la Música de la UNESCO.

Segons explica el regidor de Ciutat Creativa UNESCO, Paco García, esta actuació musical "suposa un avanç en les relacions bilaterals per a la presència dels nostres músics en altres països i consolida el nostre projecte UNESCO".

FESTES

Lliria celebra la festivitat de Sant Vicent amb la seua popular rogativa

MILERS DE PERSONES PARTICIPAREN EN ESTE ACTE PLE DE DEVOCIÓ I TRADICIÓ EL 8 D'ABRIL

■ REDACCIÓ | LLÍRIA

La popular rogativa de Sant Vicent va ser, un any més, el punt de trobada de la ciutadania de Lliria en el dia de la festivitat del copatró de la ciutat el passat 8 d'abril. Milers de persones acompanyaren la imatge del sant des de la parròquia de l'Assumpció fins al parc natural on es troba l'ermita vicentina, per a celebrar esta jornada festiva.

L'alcalde, Joanma Miguel, la regidora de Festes, M^a José Llopis, i la resta de membres de la corporació municipal, així com la Clavaria i Majoralia i representants de la Confraria de Sant Vicent Ferrer, participaren també en este multitudinari acte de les festes vicentines en la localitat.



Rogativa de Sant Vicent en Lliria. / EPDA

La celebració, plena de devoció i tradició, recorda el "Miracle de l'Aigua" obrat pel sant valencià l'any 1410, en el qual va fer rebrotar l'aigua del brollador que estava sec.

En arribar al Parc de Sant Vicent, els veïns i veïnes de Lliria van disfrutar del tradicional esmorzar en este enclavament natural. A continuació, es va celebrar en l'ermita una missa conce-

lebrada amb sermó en valencià.

Abans de tornar al nucli urbà, es va realitzar, en acció de gràcies, la benedicció de les aigües, al costat de l'olivera on va predicar el pare Vicent Ferrer.

En el camí de tornada a la població, al barri del Pla de l'Arc, es va produir també la sempre emotiva trobada entre les imatges dels dos patrons de Lliria, Sant Miquel i Sant Vicent.

Després de l'arribada de la rogativa a l'església de l'Assumpció, el dia festiu va finalitzar a la plaça Major amb l'actuació del Grupo Invictus i els DJs Tony Fimia i Alicia DC, a més d'una paella gegant per a totes les persones presents.

MÚSICA



Concert de La Fúmiga en Lliria. / JUDITH CELMA

La Fúmiga fa vibrar la capital de la comarca

■ BORJA PEDRÓS | LLÍRIA

La Fúmiga va fer vibrar el Camp de Túria el passat 5 d'abril. La plaça Major de Lliria es va quedar menuda amb el concert del grup de música en valencià, un dels plats forts de les festes de Sant Vicent d'enguany.

Els d'Alzira feren la festa; i tant que la feren. I és que la capital de la comarca va ser l'escenari de la primera pa-

rada del seu nou disc, 'Tot està per fer'. Amb l'energia desbordant que els caracteritza, convertiren la nit en una autèntica celebració, fent tribut a un dels temes principals de l'àlbum, 'Ja dormiré'.

A més de les peces del seu últim treball discogràfic, La Fúmiga va regalar als seus fans alguns dels seus clàssics més estimats, com 'Mediterrània', o 'Com no te vaig a estimar'.

EDUCACIÓN

La Pobla de Vallbona da un paso más para la construcción de su segundo instituto

EL GOBIERNO MUNICIPAL SE REÚNE CON EL DIRECTOR GENERAL DE INFRAESTRUCTURAS EDUCATIVAS PARA ASEGURAR EL FUTURO DEL CENTRO

REDACCIÓN | LA POBLA

El equipo de gobierno de la Pobla de Vallbona ha mantenido una reunión con el director general de Infraestructuras Educativas, Rafael Valcárcel, con el fin de asegurar que se siguen dando los pasos necesarios para que el segundo instituto del municipio sea pronto una realidad.

El resultado de esta reunión ha sido productivo, asegurando la construcción del centro educativo. De este modo, desde el Consistorio se sigue trabajando para que en menos de un año se tenga listo el terreno donde estará ubicado el instituto, así como el inicio de la urbanización del entorno.

“En los últimos meses se han realizado avances significativos, gracias a las modificaciones y la ocupación directa de los terrenos, de modo que hemos reactivado por completo la construcción de nuestro segundo instituto”, ha señalado Abel Martí, alcalde de la Pobla de Vallbona. Un centro educativo cuya construcción “es urgente para nuestro pueblo, ya que la oferta de plazas se limita a un único centro, el IES La Vereda, que se ha quedado pequeño para las necesidades de nuestra población”.

Es por esta urgencia que desde el gobierno municipal se han tomado la reactivación y los pasos adelante para la construcción de este nuevo instituto como algo prioritario, manteniendo



El equipo de gobierno junto al director general de Infraestructuras Educativas, Rafael Valcárcel. / EPDA

diferentes reuniones con la Generalitat Valenciana para que este centro sea una realidad lo antes posible. Gracias a esta última reunión “podemos garantizar el futuro del segundo instituto de la Pobla de Vallbona, con el convenio de la Conselleria de Educación, para lo que seguiremos trabajando desde el Ayuntamiento para que todo lo que dependa de la gestión municipal esté lis-

to lo antes posible”, ha asegurado Martí.

MÁS MEJORAS EDUCATIVAS

El segundo instituto no será la única mejora relevante para la Pobla de Vallbona en materia educativa. Otras dos importantes inversiones llegarán desde el Plan Edificant de la Conselleria de Educación.

El IES La Vereda, único instituto en la actualidad en el

municipio poblano, tendrá una inversión de 1.874.437,42 euros con los que se crearán nuevas aulas de Formación Profesional, además de cambiar el sistema de climatización del centro. Esto ha sido posible gracias a la gestión realizada por el gobierno municipal actual, ya que estas necesidades quedaron sin cubrir debido a la imposibilidad de adjudicar en las condiciones económicas de

la primera licitación, motivo por el cual se iniciaron las negociaciones para un aumento del presupuesto que se adecuara más a la realidad de las necesidades que debían cubrirse, logrando un aumento de más 317.000 euros sobre el presupuesto inicial.

Junto a ello, ya se han iniciado los primeros trabajos para mejorar el CEIP Lluís Vives. Gracias a la gestión de la inversión de más de un mi-



La Generalitat también realizará mejoras en el IES La Vereda y el CEIP Lluís Vives a través del Plan Edificant

lón de euros, el centro educativo más antiguo de la Pobla de Vallbona contará con un nuevo gimnasio, además de un nuevo edificio para el comedor, dejando atrás los actuales barracones en los que comía el alumnado.

La empresa encargada de la construcción ha aprovechado los días de las vacaciones de Pascua para comenzar a instalar el vallado de seguridad, ya que la construcción de ambas infraestructuras comenzará de manera inminente.

Con estas son un total de tres las infraestructuras educativas que toman forma en la Pobla de Vallbona desde el Plan Edificant gracias a las gestiones realizadas en los últimos meses, las cuales han reactivado diferentes proyectos de vital importancia para que el alumnado del municipio pueda contar con las mejoras necesarias y disponer de la mejor calidad educativa sin salir de la Pobla.

URBANIZACIONES

La Pobla solicita a Correos el reparto a domicilio en las urbanizaciones Norte y Este

REDACCIÓN | LA POBLA

El reparto domiciliario por parte de Correos en diversas urbanizaciones de la zona Norte y la zona Este de la Pobla de Vallbona está más cerca después de los contactos establecidos por el Ayuntamiento de la Pobla de Vallbona con la empresa pública.

El gobierno municipal ha reclamado que se inicie la prestación de este servicio básico en urbanizaciones del norte y el este del municipio,

después de comprobarse que están dentro de los criterios de densidad poblacional establecidos por la ley para que Correos tenga la obligación de ofrecer el reparto a domicilio diario, como en cualquier otro gran núcleo urbano, lo cual queda demostrado en un informe técnico del Ayuntamiento de la Pobla que fue remitido recientemente a la empresa pública.

“Es un paso importante y que desde el gobierno muni-

cipal consideramos imprescindible, pues ofrecerá un servicio a estas urbanizaciones que merecen por pleno derecho, ya que ha quedado demostrado que cumplen con los requisitos, por lo que hemos trabajado para que esta prestación sea incorporada en estos núcleos de población”, ha señalado el alcalde, Abel Martí.

El gobierno municipal tuvo una reunión en el Ayuntamiento de la Pobla de Vall-

bona el pasado 26 de marzo tanto con representantes de Correos como con la Comisión Nacional de los Mercados y la Competencia (CNMC) con el fin establecer los cauces legales apropiados para que se inicie el procedimiento.

“Hemos retomado el escrito escrito que se llegó a firmar en la anterior legislatura pero, sin embargo, nunca fue enviado a Correos”, ha indicado Juan Aguilar, concejal de Urbanismo.



Buzones en una urbanización de la Pobla. / EPDA

POBLA FEST

18 MAY 2024
ESPAI P3

comercial

BOMBAI

FERCHO · J. BEREN

CRISTIAN ALOS

JAVI CASTILLO · JOSE CABEDO

AXEL GIMENEZ · ADRIAN ARRUE

LLUKO · SALVA PLAUS

JAVI MAROTO · CLAUDIA COLL

KIKON · POCHOLO



<http://poblafest.lapobladevallbona.es>

@poblafest

HABITATGE

Riba-roja cedix sòl públic per a la construcció de 28 habitatges socials

ES TRACTA D'UNA PARCEL·LA DE MÉS DE 1.000 METRES QUADRATS AL COSTAT DE L'IES CAMP DE TÚRIA

■ REDACCIÓ | RIBA-ROJA

L'escassetat d'habitatge de lloguer a preus assequibles que garanteix el seu accés a joves i a persones amb escassos recursos és una realitat a Espanya. Riba-roja de Túria no és una excepció, per la qual cosa l'Ajuntament ja ha posat a la disposició de la Generalitat Valenciana una parcel·la pública, per a la promoció d'habitatges de lloguer social.

La superfície del solar és de 1.179 m² amb una edificabilitat de 4.096 m². Segons l'estudi econòmic realitzat per tècnics municipals, es preveia la construcció de 28 habitatges, 24 de les quals de tres dormitoris i quatre de dos dormitoris en àtic. S'inclou un soterrani amb garatge i trasters per a cadascun dels habitatges.

Esta parcel·la va ser cedida el setembre de 2022 a l'EVHA, Entitat Valenciana d'Habitatge i Sòl, dins del Programa 6 de Fons MRR, d'ajuda a la construcció d'habitatges per a lloguer social en edificis energèticament eficients del Pla de Recuperació, Transformació i Resiliència regulats en el Reial decret 853/2021, de 5 d'octubre.



Imatge d'arxiu d'edificis d'habitatges en Riba-roja de Túria. / EPDA

Riba-roja se suma així al Pla d'habitatge 'Viu Comunitat Valenciana', presentat esta setmana pel president de la Generalitat, Carlos Mazón, i que preveu impulsar la promoció de 10.000 habitatges de protecció pública en esta legislatura mitjançant la mobilització de sòl públic disponible i la col·laboració publicoprivada, que beneficiaran a 24.600 persones.

En el marc d'esta presentació es va firmar un conveni de col·laboració amb la presidenta de la Federació Valenciana de Municipi i Províncies (FVMP), Rocío Cortés, per a promoure habitatges de protecció pública en sòl de les Administracions Locals de la Comunitat.

L'alcalde de Riba-roja, Robert Raga ha posat l'accent en "la necessitat real d'habitatge

en tot el territori espanyol, per la qual cosa el nostre Ajuntament ja va cedir en 2022 a la Generalitat Valenciana, a través de l'EVHA una parcel·la pública per a la promoció d'habitatges destinats al lloguer per a joves i col·lectius vulnerables". Raga va insistir "l'accés a l'habitatge és un dret indiscutible que hem de treballar conjuntament des de les administracions".

TURISME

Un grup de turistes de l'Imsero en Riba-roja. / EPDA

Riba-roja rebrà a un miler de turistes de l'Imsero en abril

ELS VISITANTS CONEIXERAN EL PARC NATURAL, EL CASTELL I ELS MUSEUS DEL MUNICIPI

■ REDACCIÓ | RIBA-ROJA

Riba-roja de Túria rebrà més d'un miler de visitants durant el mes d'abril procedents de diverses ciutats i municipis de tota Espanya. Estes visites s'emmarquen dins del Programa de l'Institut de Majors i Servicis Socials, IMSERSO, per a la temporada 2023-2024, en l'àmbit de 'turisme de naturalesa', impulsat pel Ministeri de Drets Socials i Agenda 2030.

Riba-roja de Túria ha sigut seleccionada per al programa gràcies a les seues característiques turístiques i la seua

rica història que oferix una experiència completa al visitant. Els excursionistes tindran l'oportunitat de submergir-se en la cultura, la història i la bellesa natural de Riba-roja de Túria mentre exploren els seus tresors ocults i aprenen sobre la riquesa patrimonial de la localitat.

Paral·lelament, l'Ajuntament, a través de l'àrea de Turisme, està treballant a adaptar l'oferta turística per a aconseguir que les turoperadors que treballen amb les navilieres la incloguen en les excursions de dia que duen a terme els creueristes quan fan escala. Per això està preparant un catàleg promocional adequat a esta mena de turisme, que mostrarà cadascun dels atractius locals.

SEGURETAT

La Policia Local de Riba-roja va executar vora 13.000 actuacions durant l'any 2023

■ REDACCIÓ | RIBA-ROJA

La Policia Local de Riba-roja de Túria va realitzar un total de 12.700 actuacions al llarg del passat any 2023, enfront de les 12.602 actuacions que es van dur a terme en

l'exercici de 2022, és a dir, 98 de diferència entre els dos anys. Estes xifres estan incloses en la memòria de la policia del passat any en què s'enumeren les tasques executades per tots els agents.

Este document se centra en les actuacions que van dur a terme els agents de la policia com les àrees de Seguretat Ciutadana, Seguretat Viària, Protecció de Menors, Violència de Gènere, Servicis Huma-

nitaris i Emergències. A més, el resum de la tasca policial registra altres actuacions diverses relacionades amb serveis per molèsties en la via pública, controls, accidents o serveis d'alarma, entre altres.

El departament de Seguretat Viària és el que concentra un major nombre d'actuacions amb 2.134 en total, de les quals destaquen les 1.505 denúncies municipals per infraccions a la llei de Seguretat Viària, altres 366 infraccions tramitades per la Prefectura provincial de trànsit, altres 55 controls d'alcoholèmia, i altres actuacions.

L'alcalde de Riba-roja de Túria, Robert Raga, ha subratllat "l'esforç, la dedicació i el treball que desenvolupen cada dia tots els agents de la policia local en el compliment de les normatives legals i en les labors d'ajuda als nostres veïns, de manera que entre tots puguem conformar una Riba-roja de Túria millor, més habitable, respectuosa i amb major qualitat de vida".

MUNICIPAL

San Antonio oficializará su escudo y creará una bandera municipal

EL HEMICICLO TAMBIÉN APRUEBA EL CALENDARIO DE LOS DOS FESTIVOS LOCALES PARA 2024

■ REDACCIÓN | SAN ANTONIO

El pleno de San Antonio de Benagéber ha aprobado iniciar los trámites para oficializar el escudo de la localidad y crear una bandera municipal. La medida, que ha contado con los votos a favor del equipo de gobierno (PP y UCIN) y el resto de formaciones políticas con representación AISAB, Guanyem - SAB, Vox y el concejal no adscrito; dispone al Ayuntamiento a iniciar el camino que consolide definitivamente los elementos identitarios que se utilizan desde la institución local y otras entidades y asociaciones.

La moción, que fue presentada al pleno por Guanyem - SAB, llega a la institución precisamente en vísperas del próximo 8 de abril, fecha en la que se celebra en la localidad la Fiesta de la Segregación de Paterna, un acontecimiento del que se cumplen 27 años este 2024.

El Ayuntamiento encargará ahora un informe al Centre d'Estudis Locals (CEL-SAB) para explicar los elementos que componen el escudo de San Antonio de



Un instante durante el pleno de marzo de San Antonio de Benagéber. / EPDA

Benagéber, el cual incluye la corona real abierta, las cuatro barras, el tau, el depósito de agua y la sabina. Asimismo, se pedirá también al ente que elabore una propuesta de bandera basada en los elementos del escudo existente. Todo ello, con el objetivo de entregarlo para su consideración por parte del

Consell Tècnic d'Heràldica i Vexil·lologia de la Generalitat Valenciana.

■ FESTIVOS LOCALES

El pleno ordinario de marzo también sirvió para aprobar los dos festivales locales del calendario laboral de 2025 y que se sumarán a los autonómicos y nacionales.

La situación del calendario del próximo año ha permitido al Ayuntamiento de San Antonio de Benagéber establecer como no laborales el 8 de abril, Fiesta de la Segregación, y recuperar el festivo en el 15 de mayo, San Isidro, después de que el 16 de agosto, San Roque, recaiga en sábado.

FIESTAS

Más de 1.500 personas celebran la Fiesta de la Segregación en San Antonio

EL AYUNTAMIENTO RECONOCE LA LABOR DE VECINOS Y VECINAS EN UN ACTO INSTITUCIONAL

■ REDACCIÓN | SAN ANTONIO

En un ambiente festivo y de comunidad, más de 1.500 vecinos y vecinas de San Antonio de Benagéber fueron partícipes de la Fiesta de la Segregación el pasado 8 de abril, la cita que pone en valor el arduo proceso que permitió a San Antonio de Benagéber independizarse del

término de Paterna hace ya 27 años.

La jornada arrancó con el V Campeonato Comarcal de Juegos de Mesa UDP Los Azahares - Camp de Túria y continuó con la Feria del Comercio y los hinchables lúdicos para los más pequeños.

A las 13:00 horas, se llevó a cabo el acto institucional



Paella gigante y autoridades en la plaza. / EPDA

de reconocimiento con el objetivo de destacar la exitosa trayectoria de un total de 21 vecinos.

Durante el evento, la alcaldesa de la localidad, Eva María Tejedor, expresó su orgullo "por todos aquellos que contribuyeron a hacer de San Antonio de Benagéber un municipio indepen-

diente" y recordó la figura de los "colonos, aquellos que ocuparon por primera vez el pueblo", incluyendo a sus padres y su familia.

El punto culminante de la jornada fue una paella gigante que se sirvió como cierre festivo y de la cual se vendieron más de 1.000 raciones.

EDUCACIÓN



CEIP 8 de Abril de San Antonio de Benagéber. / GOOGLE MAPS

San Antonio mejorará la accesibilidad en el CEIP 8 de Abril

■ REDACCIÓN | SAN ANTONIO

El pleno de San Antonio de Benagéber ha aprobado por unanimidad impulsar mejoras para la accesibilidad en el Centro de Educación de Infantil y Primaria 8 de Abril, con el objetivo de garantizar la plena autonomía de las personas con diversidad funcional.

La moción, presentada por Guanyem - SAB, ha contado con el visto bueno del equipo de gobierno (PP y UCIN) y el resto de formaciones políticas con representación (AISAB, Guanyem - SAB, Vox y el concejal no adscrito). La misma pretende mejorar la movilidad de los usuarios en el centro y frenar los atascos y los estacionamientos indebidos que se producen en sus inmediaciones en las horas de entrada y salida del alumnado.

Entre las actuaciones previstas en la moción está contemplado incrementar el número de plazas reservadas al

estacionamiento de personas con discapacidad en la calle Griva, así como el aumento de la vigilancia para garantizar el buen uso de las mismas.

A esta actuación se suma la instalación de defensas para proteger los pasos de peatones colindantes al centro y la adecuación de al menos un aseo del gimnasio del CEIP 8 de abril.

En esta línea, el concejal de Seguridad en el Ayuntamiento de San Antonio de Benagéber, Pedro Pérez, subrayó en el pleno que "salvo emergencias la policía ya regula todas las mañanas el acceso a los centros escolares, ubicándose en los puntos estratégicos y más conflictivos". Asimismo, el edil anunció que "se va a instalar un paso de peatones inteligente en una de las intersecciones más grandes de la zona, que iluminará el cruce con el objetivo de redoblar la seguridad".

EDUCACIÓN

San Antonio programa nuevos talleres infantiles gratuitos

■ REDACCIÓN | SAN ANTONIO

El Ayuntamiento de San Antonio de Benagéber, a través de la Concejalía de Educación, ha puesto en marcha nuevos talleres infantiles gratuitos entre abril y junio, con el objetivo de enriquecer la oferta educativa del municipio más allá de las aulas.

La programación contempla un total de nueve actividades en varias sesiones diferenciadas por edades. Cuatro de estos talleres se enmarcan dentro del 'Programa Conci-

liamos 2023-2024', promovido por la Conselleria de Educación, Universidades y Empleo, mientras que el resto han sido financiados con fondos propios del Consistorio. Los padres y madres interesados en inscribir a sus hijos en alguno de estos talleres pueden obtener más información sobre las actividades, los plazos de inscripción y las fechas de celebración en la sección 'Cursos, talleres y actividades socioculturales' de la página web municipal.

URBANISMO

La futura área industrial de Loriguilla contará con una gran zona verde

ESTE ESPACIO DE DESCANSO PRETENDE TENER UN IMPACTO POSITIVO EN LA SALUD OCUPACIONAL

■ REDACCIÓN | LORIGUILLA

El futuro núcleo logístico de la provincia junto a Ribarroja y Cheste, conformado por los sectores industriales I-11 y I-12 de Loriguilla, está cada vez más cerca de ser una realidad. Tras la aprobación y registro del sector I-11 en el Registro de la Propiedad, el Ayuntamiento de Loriguilla centra ahora sus esfuerzos en la creación de un extenso espacio verde, junto con la ampliación del puente sobre la estación de RENFE.

Este pulmón verde abarcará una superficie comparable a más de la mitad de los jardines de Viveros en Valencia, divididos en dos áreas por la nueva carretera. Además, el Consistorio, consciente del impacto positivo en la salud ocupacional y la generación de empleo, aspira a crear un espacio de descanso rodeado de vegetación, destinado especialmente a los trabajadores del área industrial.



Obras de urbanización del sector I-12 en Loriguilla. / EPDA

Por otro lado, la conexión directa con el casco urbano a través de la carretera CV-374, transformada en un bulevar peatonal desde la plaza de la Concordia, promete una entrada verde y acogedora al municipio.

El avance de las obras del sector 12, en sincronía con la ampliación del puente sobre la estación de tren, es vital para el progreso planificado.

La coordinación entre los consistorios de Loriguilla y Ribarroja de Túria, y la Di-



La Masía del Conde se erigirá como un símbolo en la zona logística, integrándose con el paisaje urbano

putación de Valencia es fundamental para garantizar el desarrollo industrial sin contratiempos.

En paralelo, la Masía del Conde, de propiedad municipal, se erige como un símbolo en esta área industrial en crecimiento, con proyectos en marcha para su integración en el paisaje urbano e industrial, añadiendo un toque de historia y significado al entorno.

PUEBLO VIEJO

Pantano y pueblo viejo de Loriguilla. / EPDA

Loriguilla recupera parte de los terrenos del pueblo viejo

EL PROCESO CULMINA TRAS 21 AÑOS DE TRABAJO

■ REDACCIÓN | LORIGUILLA

Después de 21 años, el Ayuntamiento de Loriguilla recuperará parte de los terrenos del pueblo viejo que fueron expropiados para la construcción del pantano. Se trata los 475 m² de la Iglesia, las antiguas escuelas y la casa del médico; los 29.046 m² adyacentes al pantano; y los

100.604 m² del terreno agrícola lleno de oliveras que llega hasta el canal.

“Recibimos la orden ministerial con enorme ilusión y alegría, siendo la culminación de un trabajo y constantes intentos a lo largo de los años”, asegura el concejal de Montes y Pueblos, Carlos Rodado, quien ha agradecido la predisposición de la Confederación Hidrográfica del Júcar, el Gobierno central y su predecesor, Manuel Cervera”.

MEDIO AMBIENTE

Loriguilla y el Consorcio Valencia Interior celebran unas jornadas de compostaje

■ REDACCIÓN | LORIGUILLA

Loriguilla acogió el pasado 21 de marzo unas jornadas sobre compostaje, organizadas por la Concejalía de Urbanismo, liderada por la alcaldesa Montserrat Cervera, y el Consorcio Valencia Interior (CVI).

Así, el personal encargado del área de compostaje y reciclaje del Consorcio Valencia Interior, visitó el municipio para dar una charla sobre el impacto que la separación de residuos y su posterior tratamiento, tienen sobre la sociedad.

Los profesionales enseñaron a los asistentes a la jornada el funcionamiento de los compostadores y presentaron además diversos proyectos para que, de forma individual, cada vivienda pueda llevar a término el suyo propio.

Además, fue interesante comprobar la implantación de esta técnica en los centros educativos, donde los estudiantes participan activamente en la creación del compost que servirá para nutrir los suelos y enriquecer las plantas.



Un instante durante la charla. / EPDA

SEGURIDAD

► La Policía Local de Loriguilla, en colaboración con el Ayuntamiento, impartió una charla a los alumnos y alumnas de los talleres de empleo de Labora sobre Protección de Datos, Derechos de Imagen e Intrusismo Empresarial.

EDUCACIÓN

► El concejal de Educación de Loriguilla, Santiago Rubio, recibe al inspector educativo, Rafael Antolín, para mostrarle el estado de las obras del nuevo CEIPW.A. Mozart, y el funcionamiento de la Escuela Infantil Mandarina, así como del centro educativo actual.

EDUCACIÓN

Visita de Rubio. / EPDA

Éxito de la escuela de Pascua de Loriguilla

► El concejal de Educación, Santiago Rubio, visitó la última jornada de la escuela de Pascua de Loriguilla, organizada por el Consistorio.

DEPORTES

Día del Deporte. / EPDA

El CEIP W.A. Mozart celebra el Día del Deporte

► El CEIPW.A. Mozart celebró una jornada por el Día del Deporte, que contó con una carrera en colaboración con Unoentrecienmil.

MOVILIDAD

Bétera apuesta por la seguridad con pasos de peatones luminosos

EL CONSISTORIO LLEVA A CABO LA EJECUCIÓN DE DIVERSAS INSTALACIONES CON TECNOLOGÍA SOLAR

■ REDACCIÓN | BÉTERA

El Ayuntamiento de Bétera, a través de la Concejalía de Movilidad, continúa trabajando en la mejora de la movilidad, accesibilidad y seguridad vial de todo el municipio. Por ello, dentro de las actuaciones de mantenimiento de la señalización horizontal y vertical, se está llevando a cabo la ejecución de diversas instalaciones con tecnología solar que mejoran la seguridad de los peatones.

Entre ellas, destaca la instalación de dos pasos de peatones luminosos en la avenida País Valenciano, en la zona de la plaza Roja y otro en la avenida Vicente Cremades, en la zona de la antigua báscula. Además, también se ha instalado un radar pedagógico que señala la velocidad de la circulación de los vehículos en la avenida Mila Real para informar y concienciar a los conductores.

“Con la instalación de este paso de peatones lumino-



Elia Verdevío y Gloria Campomanes. / EPDA

so atendemos una demanda de los vecinos y vecinas de la zona de la antigua báscula, puesto que el trazado de la vía dispone de poca visibilidad y requiere de una se-

pecial atención tanto para los conductores como para los viandantes. Un paso que cuenta con tecnología avanzada que permite una mayor eficacia y eficiencia en la se-

guridad”, destaca la alcaldesa, Elia Verdevío.

Además, tal y como explica la concejala de Movilidad, Gloria Campomanes, “estos pasos son una evolución de los tradicionales y están diseñados para mejorar la seguridad en nuestras calles, permitiendo a los peatones cruzar de una manera más segura evitando así posibles accidentes. Una mayor protección y seguridad hacia los colectivos más vulnerables desde el punto de vista de la seguridad vial”.

Estos dispositivos con señalización luminosa, que funcionan con energía solar, remarcan la existencia del paso tanto en las bandas horizontales, como en la señalización vertical, incrementando la seguridad gracias al parpadeo de los focos led, en el que a una distancia mayor a 100m se da visibilidad al paso aun en la noche o en días con baja visibilidad.

CULTURA



Presentación del cartel del Congreso de Flauta. / EPDA

Bétera acoge la segunda edición del Congreso Internacional de Flauta

LA CITA CONTARÁ CON ARTISTAS DE LA TALLA DE FELIX RENGGLI O KERSTENMCCALL

■ REDACCIÓN | BÉTERA

El segundo Congreso Internacional de Flauta llega a Bétera. El mes de noviembre se postula en el municipio como un mes en que destaca este acontecimiento flautístico que tendrá lugar los días 9 y 10.

Este año la cita contará con la presencia de dos grandes solistas internacionales como Felix Renggli y Kersten-McCall.

La alcaldesa, Elia Verdevío, asegura que este proyecto “afianza nuestra apuesta municipal por la educación musical secundando desde la concejalía de Cultura y con la colaboración del Centro Artístico Musical este Congreso de gran importancia e interés internacional”.

FIESTAS

Los Mayorales 2024 de Bétera ponen en marcha un concurso de carteles para las Fiestas

LOS TRABAJOS SE PUEDEN PRESENTAR HASTA EL 27 DE ABRIL

■ REDACCIÓN | BÉTERA

A menos de seis meses de las Fiestas de Agosto de Bétera, los Mayorales y las Obreras de 2024 ya calientan motores para hacer disfrutar al pueblo de Bétera de unas fiestas únicas en el mundo, y para eso es necesario contar con un buen cartel que invite a vecinos y forasteros a visitar el municipio del 12 al 22 de agosto.

En ese sentido, los 22 mayorales y las cuatro obreras han organizado un concurso de bocetos para la portada del libro de fiestas y el cartel anunciador de las Alfábegues 2024.

“Con mucho cariño e ilusión” ha celebrado la puesta en marcha de este concurso la alcaldesa de Bétera, Elia



Mayorales y Obreras 2024 de Bétera. / EPDA

Verdevío, quien ha invitado a todos los vecinos y vecinas de Bétera a participar, porque “en nuestro municipio contamos con verdaderos artistas que estoy segura presentarán grandes trabajos”.

En ese sentido, el concejal de Fiestas, José Vicente Martí, ha destacado que “sin duda, este concurso aviva las ganas de Bétera de disfrutar de estas fiestas”, y recuerda que “la imagen de

nuestras fiestas es muy importante porque pone en valor la identidad de nuestro pueblo”.

Las bases del concurso de pueden visualizar en la web del Ayuntamiento y los trabajos se podrán presentar hasta el próximo 27 de abril en formato papel y digital en el registro de entrada del ayuntamiento, calle Gascón Sirera 9, y dirigido a la Concejalía de Fiestas.

PROYECTOS EUROPEOS

Bétera consigue un nuevo proyecto europeo

GREENPULSE PRETENDE LA CREACIÓN DE VÍNCULOS ENTRE MUNICIPIOS

■ REDACCIÓN | BÉTERA

Cerca de 17.000 euros es el presupuesto que la Comisión Europea, en el marco de los proyectos de hermanamientos de ciudades del programa CERV (Ciudadanía, Igualdad, Derechos y Valores), ha concedido al Ayuntamiento de Bétera pa-

ra llevar a cabo el proyecto europeo GreenPulse que potencia la participación de los estados miembro europeos en cuestiones medioambientales para crear un futuro más sostenible, ecológico y respetuoso en Europa.

Este proyecto se realizará con la ciudad de Roman, sita en Rumanía, con quien el Consistorio beterense será socio en este proyecto que tal y como ha explicado la concejal de Fondos Europeos, Diana

Zaragozá, “nos ofrece la oportunidad de informar y animar a nuestra ciudadanía sobre los problemas medioambientales que afectan a las distintas regiones de Europa y sobre cómo abordarlos conjuntamente”.

GreenPulse nace con el objetivo de crear diferentes actividades para informar y proporcionar recursos a los vecinos y vecinas de Bétera y Roman para que sean capaces de ser participantes activos en temas medioambientales.

El proyecto tiene una duración de 12 meses y va dirigido tanto a jóvenes como al tejido asociativo local vinculado con el ámbito medioambiental.

EDUCACIÓN



► El Ayuntamiento de Bétera ha organizado un acto institucional para felicitar a 14 estudiantes de Primaria y Secundaria de los centros públicos, concertados y privados del municipio que han sido distinguidos por la Conselleria de Educación.

PROYECTOS EUROPEOS

Benaguasil impulsa 'YEPIC' para involucrar a la juventud en la UE

EL PROYECTO EUROPEO SURGE DE LAS CONCLUSIONES EXTRAÍDAS DE LA INICIATIVA BRIDGE 2030

REDACCIÓN | BENAGUASIL

El Ayuntamiento de Benaguasil liderará el proyecto YEPIC (Youth Engagement in European Affairs), que tiene como objetivo principal involucrar a la juventud del municipio en los asuntos europeos y en la Agenda 2030. El proyecto, que celebrará su primera actividad a lo largo de este mes de abril cuenta con un presupuesto de 21.121 euros financiado por el programa Erasmus + a través del INJUVE.

Este es el segundo proyecto que Benaguasil implementa bajo esta convocatoria en respuesta a la creciente demanda de los jóvenes de participar en actividades de este tipo. Con este proyecto se da continuidad a los exitosos resultados del proyecto BRIDGE2030 que dio la oportunidad a jóvenes del municipio de formarse en los ODS y proponer iniciativas que ayuden a la consecución de la Agenda 2030 en Benaguasil.

Queriendo buscar solución a la falta de conocimiento por parte de la juventud en asuntos europeos, YEPIC tiene como objetivo acercar a los jóvenes al corazón de Europa y la Agenda 2030. Más allá de eso, mediante diferentes actividades y eventos, los jóvenes participantes trabajarán en generar ideas e iniciativas para buscar un desarrollo económico, social y medioambiental sostenible para su municipio.

Esta iniciativa contará con 50 participantes de entre 13 y 18 años, los cuales desarrollarán habilidades de gestión de proyectos, comunicación, networking, diseño de conte-



Imagen de archivo del programa BRIDGE 2030. / EPDA

nido digital y marketing. Los jóvenes disfrutarán de una experiencia que pivotará sobre 4 actividades.

La primera de ellas será la "Unveiling the European Union and the SDG", Para que los jóvenes tengan una primera toma de contacto con el programa, se desarrollarán una serie de actividades en el municipio de Benaguasil que incluyen sesiones informativas sobre la Unión Europea, la Agenda 2030 y los Objetivos de Desarrollo Sostenible (ODS).

La segunda actividad "Building Our Town's Sustainable Future" será un evento centrado en el sector empresarial local, donde los jóvenes visitarán empresas de la zona relacionadas con la sostenibilidad ambiental. Podrán

aprender acerca de sus actividades y desafíos, y tendrán la oportunidad de proponer iniciativas para mejorar la sostenibilidad en colaboración con estas empresas.

En tercer lugar, se llevará a cabo el "Action Lab: Benaguasil's youth voice" Un pleno de debate estructurado sobre medidas de sostenibilidad en Benaguasil, donde los jóvenes presentarán sus propuestas a las autoridades locales y se enviará la iniciativa ganadora al Diálogo de la Unión Europea con la Juventud en España.

La cuarta y última actividad se llamará "Benaguasil's EuroQuest: Youth Invasion of Brussels!" Después de todos los conocimientos adquiridos a lo largo de los meses previos, 10 de los 50 jóvenes

participantes viajarán a Bruselas donde conocerán las principales instituciones europeas. Más allá de ello, se reunirán con autoridades de la UE, a las cuales podrán presentar los proyectos que han desarrollado junto a sus compañeros.

Para el concejal de Proyectos Europeos, Stephane Soriano la adjudicación de este proyecto confirma el compromiso de Benaguasil con los jóvenes. "Este nuevo proyecto nos permitirá seguir avanzando en la formación europea de nuestros jóvenes, dotarles de las herramientas para debatir sobre el futuro que quieren y darles la oportunidad de sentirse involucrados en las tomas de decisiones que les afectan", ha señalado.

PROYECTOS EUROPEOS

Logo de la Oficina de Proyectos Europeos. / EPDA

Benaguasil pondrá en marcha un nuevo proyecto europeo

EL OBJETIVO DE LA INICIATIVA ES DAR A CONOCER LAS TRADICIONES DE VARIOS MUNICIPIOS

REDACCIÓN | BENAGUASIL

El Ayuntamiento de Benaguasil ha conseguido casi 20.000 euros para llevar a cabo un nuevo proyecto europeo de cooperación y construcción de una ciudadanía europea común a través de las diferencias, tradiciones e identidad de dos municipios, Benaguasil y Sulmona (Italia).

Bajo el lema "TRADITION-S2EU", el proyecto pretende ser una oportunidad para dar a conocer las tradiciones culturales y gastronómicas de ambos municipios a

través de jóvenes y mayores, para crear una experiencia intergeneracional y sensibilizar sobre el impacto de la UE en la vida cotidiana.

El proyecto tendrá una duración de 12 meses, durante los cuales se celebrarán dos eventos que permitirán a un total de 100 ciudadanos/as (entre visitantes y locales) participar en intercambios que les permitirán conocer otras culturas y difundir la suya propia.

El concejal de Proyectos Europeos, Stephane Soriano ha manifestado su satisfacción por este logro que 'continúa posicionando a Benaguasil como referente en la captación y realización de Proyectos Europeos para acercar a la ciudadanía todas las oportunidades que brinda la Unión Europea'.

BENAGUASIL

La AECC de Benaguasil presenta los resultados económicos de 2023 con actividades infantiles

► La Asociación Española Contra el Cáncer de Benaguasil, en colaboración con el Ayuntamiento, ha organizado, el próximo 13 de abril a las 18 horas en la avenida de Montiel, la presentación de resultados económicos de la campaña 2023. Además, habrá también merienda y talleres saludables para niños y niñas con premios para todos.

DEPORTES

Benaguasil publica la convocatoria de ayudas a jóvenes deportistas locales

REDACCIÓN | BENAGUASIL

El Ayuntamiento de Benaguasil, a través de la Concejalía de Deportes, ha abierto una nueva convocatoria de ayudas municipales a jóvenes deportistas matriculados en las escuelas deportivas del municipio, con el objetivo de fomentar y promover la práctica de la actividad física y el deporte.

Podrán ser beneficiarios los deportistas inscritos en el padrón municipal al menos durante los 12 meses anteriores a la fecha de solicitud de la beca, así como que estén matriculados en cualquier escuela deportiva de Benaguasil durante la temporada 2023/2024 y que tengan una edad inferior a 19 años.

El concejal del área de Deportes, Rubén Araque, ha puesto de relieve "la apuesta del Consistorio de Benaguasil por el fomento del deporte, no solo a través de estas líneas de ayudas, sino a través de las distintas iniciativas y mejoras que contribuyen a favorecer y promover la práctica deportiva en el municipio".

El plazo de solicitud de las subvenciones se encuentra abierto hasta el próximo 22 de mayo. Las personas interesadas en acceder a estas nuevas ayudas pueden encontrar las bases, así como la hoja de solicitud en el tablón de anuncios de la página web municipal del Ayuntamiento de Benaguasil, benaguasil.eu.



Polideportivo municipal de Benaguasil. / EPDA

IGUALDAD

Benaguasil rinde homenaje a Luisa Balaguer en el 8M

EL CONSISTORIO RECONOCE SU LABOR EMPRENDEDORA

■ REDACCIÓN | BENAGUASIL

El Ayuntamiento de Benaguasil conmemoró el Día Internacional de la Mujer rindiendo un emotivo homenaje a la vecina Luisa Balaguer Doménech, en reconocimiento a su dedicación en el supermercado que regenta tras pasar de empleada a franquiciada.

El acto institucional estuvo presidido por el alcalde de Benaguasil, Ximo Segarra, y la concejala de Igualdad, Alicia Molina, y dio inicio con un vídeo en reconocimiento a Luisa, una mujer trabajadora y emprendedora que es un referente para Benaguasil por su trabajo desde la sencillez y la humildad del día a día, y en el que además de su familia participaron empleados y compañeros de trabajo para mostrarle su cariño y afecto.

Tras la proyección, Luisa recibió el escudo del municipio, una placa de agradecimiento y un ramo de flores y, acompañada en todo momento por su marido Vicente y sus hijos Natalia y Ser-



Homenaje a la vecina Luisa Balaguer. / EPDA

gio, hizo gala de la humildad que la caracteriza y tuvo palabras de agradecimiento ya que no esperaba que recayese en ella el reconocimiento del Consistorio.

El acto finalizó con las palabras del alcalde que subrayó que "es importante recono-

cer el trabajo de las mujeres en el ámbito laboral y poner en valor la labor y el esfuerzo y el sacrificio que demuestran las mujeres, en este caso Luisa que decidió apostar por un negocio local, enriqueciendo la vida empresarial y social de Benaguasil".

IGUALDAD

Benaguasil reconoce la labor de las mujeres falleras

EL CONSISTORIO HOMENAJEA A 12 MUJERES POR SU TRAYECTORIA E IMPLICACIÓN EN LA FIESTA

■ REDACCIÓN | BENAGUASIL

El Ayuntamiento de Benaguasil, dentro de la programación del 8M, rindió homenaje a mujeres relevantes de cada una de las comisiones falleras, en reconocimiento a su entrega por las fiestas josefinas.

El acto, celebrado en el centro multifuncional BClub, contó con la presencia del alcalde, Ximo Segarra, de las concejales del Ayuntamiento, así como de la Fallera Mayor de Benaguasil y la presidenta de la Junta Local Fallera. Todas ellas fueron las encargadas de entregar a cada una de las mujeres falleras que han destacado en su comisión un detalle por su dedicación y pasión por la falla.

Con este acto, el Consistorio quiso poner en valor el papel de la mujer y su implicación y pasión por las Fallas, porque "han vinculado sus vidas a sus comisiones y que por su trabajo, esfuerzo y compromiso forman parte de la historia de las Fallas de Benaguasil".



Homenaje a las mujeres falleras de Benaguasil. / EPDA

Las mujeres homenajeadas fueron M^a Montiel Herre- ro, de la falla L'Espardenyada; Alicia Peris y Angelina Donat, de la falla Cervantes; M^a Teresa Muro y Pili Queral, de la falla El Pilar; Laura Gimeno y Maria Báez, de la falla Montiel; Susi Montesinos

e Isabel Bo, de la falla El Penyot; Vicenta Calaforra y Josefina Doménech, de la falla El Picaor; Cristina Ibáñez y Lola Alepuz, de Atra Que Tal; Maruja Durá, Montiel Real y Maruja Durá Orti, de Carrer de Liria y, Fina Darijo y Fina Calaforra de Plaça de Bous.

EDUCACIÓN

Casi 200 niños participan en la escuela de Pascua de Benaguasil

EL OBJETIVO DE ESTA INICIATIVA GRATUITAS ES FACILITAR LA CONCILIACIÓN LABORAL Y FAMILIAR

■ REDACCIÓN | BENAGUASIL

Un total de 196 niños y niñas de Benaguasil han participado, entre el 2 y el 5 de abril, en la Escuela de Pascua que organiza el Ayuntamiento, coincidiendo con el periodo vacacional de los escolares. Las actividades han tenido lugar en el centro multifuncional en horario de 9:00 a 14:00 horas y cada día se ha realizado un taller diferente

relacionado con la Pascua, de manera que la programación ha contado con talleres de manualidades, de pintura y también juegos deportivos y tradicionales, además de la escuela matutina a partir de las 8:00 horas.

Con la puesta en marcha de la escuela de Pascua el Ayuntamiento de Benaguasil busca facilitar la conciliación de aquellos



Participantes en la escuela de Pascua. / EPDA

padres y madres que continúan trabajando durante las vacaciones. En este sentido, desde el Consistorio han destacado la importancia de proporcionar alternativas para lograr la conciliación familiar: "un año más hemos puesto en marcha esta iniciativa para facilitar la conciliación laboral y familiar, y que ofrece una variedad de activida-

des educativas y entretenidas enfocadas a cada grupo de edad".

Para atender a los alumnos, la Escuela de Pascua ha contado con más de 15 monitoras, coordinadas por Paula, que se ha encargado de supervisar la programación y todas las actividades enfocadas a niños y niñas desde los 3 hasta los 14 años de edad.

DEPORTES

Benaguasil abre las inscripciones para la carrera RunCáncer

EL EVENTO TENDRÁ LUGAR EL 4 DE MAYO

■ REDACCIÓN | BENAGUASIL

El próximo 4 de mayo hará parada en Benaguasil la RunCáncer, la carrera solidaria contra el cáncer organizada por la Asociación Contra el Cáncer Benaguasil, con la colaboración del Ayuntamiento.

Los dorsales para la prueba ya se pueden adquirir a un precio de 5 euros en el Centro Deportivo Hidrotermal, en D-Tika y en el Ayuntamiento, o se pueden hacer las inscripciones a través de la web enmarcha.contraelcancer.es.

Desde la organización han recordado que la recaudación íntegra de este acontecimiento deportivo será destinada a la investigación contra el cáncer, por lo que animan a los vecinos a sumarse a la causa y par-



Productos solidarios. / EPDA

ticipar en esta marcha circular de cuatro kilómetros que partirá de la Avenida a las 18 horas y que además de fomentar el deporte ayuda en la lucha contra esta enfermedad.

Asimismo han recordado a aquellas personas que no puedan participar que también pueden comprar el dorsal a modo de colaboración, además de la camiseta de la prueba, bidones de agua y pulseras de hilo.

MEDI AMBIENT

Serra impulsa la seua biomassa amb un projecte europeu

EL MUNICIPI ÉS PIONER EN LA GESTIÓ FORESTAL SOSTENIBLE I LA TRANSFORMACIÓ EN PÈL·LET

■ REDACCIÓ | SERRA

L'Ajuntament de Serra impulsa el seu projecte pioner en l'àmbit municipal de gestió de la biomassa i transformació en pèl·let amb una subvenció europea de 170.000 euros. La inversió serà possible gràcies al projecte València Biovaloriza, una iniciativa de la qual forma part amb altres cinc socis, amb l'objectiu comú de previndre incendis a través de la valorització dels productes forestals.

Esta acció dins del projecte "València Biovaloriza" vol optimitzar la capacitat de les muntanyes per a generar activitat econòmica en zones rurals al mateix temps que reduïx el risc d'incendis forestals i augmenta la resiliència del territori. Tot, a través d'una gestió forestal sostenible en la qual el municipi de Serra, en el cor de la Serra Calderona, fa anys que treballa.

En paraules de l'alcalde, Alicia Tusón: "Estem d'enhorabona perquè rebre esta subvenció suposa un nou impuls per a la



Planta de biomassa al municipi de Serra. / EPDA

nostra planta de biomassa. L'ajuda permetrà més personal, treballar en la qualitat i certificació del producte i assentar les bases per a la creació d'una empresa pública." Tusón afegix: "Som un municipi pioner i referent en esta matèria. La gestió forestal és vital per previndre incendis forestals, i per això continuem treballant en este projecte d'economia circular."

El projecte València Biovaloriza amb un pressupost total d'1.995.000 euros, del qual la Fundació Biodiversitat finança el 95%, està liderat per la Diputació de València al costat d'altres cinc socis: la Universitat Politècnica de València, els ajuntaments de Serra i Lliria i les mancomunitats de Camp de Túria i interior Terra del Vi.

València Biovaloriza compta amb el suport de la Funda-

ció Biodiversitat del Ministeri per a la Transició Ecològica i el Repte Demogràfic (MITECO) en el marc del Pla de Recuperació, Transformació i Resiliència (PRTR), finançat per la Unió Europea-Next Generation EU. Este projecte per a la promoció de la bioeconomia lligada a l'àmbit forestal i la contribució a la transició ecològica es durà a terme durant les anualitats 2024 i 2025.

SANITAT



Mesa intersectorial de salut de Serra. / EPDA

Serra constituïx la seua mesa intersectorial de salut

L'ESPAI DE PARTICIPACIÓ ESTÀ OBERT A NOVES INCORPORACIONS

■ REDACCIÓ | SERRA

L'Ajuntament de Serra ha constituït recentment la mesa intersectorial de salut, un espai de participació per a l'acció comunitària emmarcada en Xarxasalut.

La mesa està formada per diferents agents locals com associacions, col·legi, regidors involucrades en la salut i personal sanitari.

Este espai de participació pretén impulsar la salut local i l'acció comunitària. A més a més, es vol promoure la inter-

sectorialitat, l'equitat i la participació en les polítiques de salut locals.

En paraules de l'alcalde, Alicia Tusón: "la salut del nostre veïnat és prioritària per nosaltres, i per això despleguem tota l'acció de govern pensant en el benestar de totes i tots. Des dels serveis socials, el foment de l'oci saludable, l'esport, la cultura, o el medi ambient. Tot influïx en la salut."

La mesa es reunirà trimestralment i està oberta a noves incorporacions per involucrar-se en l'anàlisi, disseny, posada en marxa i avaluació de processos comunitaris que responguen a les seues necessitats de salut.

Ruta Teatralizada
"La Calderona tiene nombre de mujer"

SÁBADO 20-ABRIL-2024
 11:30H - SERRA

SALIDA: OFICINA TURISMO SERRA
 DURACIÓN APROX: 2.00H

INSCRIPCIONES:
 TELF: 96 168 84 43
 WHATSAPP: 675 292 835
 EMAIL: TURISMO@SERRA.ES

AJUNTAMENT DE SERRA
 Serra TURISME
 VALÈNCIA TURISME

Activitats DIA DEL LLIBRE

20 D'ABRIL 19.00 hores	Biblioteca Municipal	MENÚ DE CUENTOS AMB CECILIA SILVA Narració oral per a adults
21 D'ABRIL 11.30 hores	Local Municipal urbanització Torre de Portacell	ROBA ESTESA AMB EVA ANDÚJAR Contacontes Públc familiar
22 D'ABRIL 19.00 hores	Biblioteca Municipal	CLUB DE LECTURA
22 D'ABRIL 20.00 hores	Biblioteca Municipal	PRESENTACIÓ DEL LLIBRE L'essència de l'arbre, de M ^{re} Carmen Arnou Orts
23 D'ABRIL 17.00 hores	Biblioteca Municipal	PEQUECLUB DE LECTURA
26 D'ABRIL 18.00 hores	Biblioteca Municipal	CONTES DESBARATATS Espectacle contacontes i música
3 DE MAIG 19.00 hores	Casa de la Cultura	PRESENTACIÓ DEL LLIBRE La Cartoixa de Portacelí. Vuit segles de testimoni

SERRA TURISME

HISTORIA

El Antiguo Camino Real de Valencia a Madrid, a su paso por el Camp de Túria

ESTA IMPORTANTE VÍA COMUNICABA LAS POBLACIONES DE LA SERRANÍA Y EL CAMP DE TÚRIA CON VALENCIA Y CUENCA, HASTA LLEGAR A MADRID



José Tomás Varea

CRONISTA OFICIAL DE TUÉJAR

Era una importante vía de comunicación que comunicaba y permitía el tránsito entre muchas de las poblaciones de la Serranía y el Camp de Turia, teniendo su origen o destino en Valencia y que, conectando con Cuenca y sus comarcas, llegaba hasta Madrid.

Su origen podría estar en antiguos caminos de la época ibérica, dado los muchos poblados que se encuentran en sus proximidades y sería utilizado por los romanos para comunicar Valencia con Edeta y, probablemente, con importantes poblaciones romanas de la meseta como Valeria o Segóbriga. Seguiría siendo utilizada como una de las vías de comunicación entre la costa mediterránea y el interior de la península en el periodo visigodo, islámico y medieval, posibilitando el nacimiento de muchos de nuestros pueblos que se situaron a la orilla de ese camino. Primero se construirían castillos y fortalezas para vigilar y controlar ese camino y alrededor de ellas se desarrollarían núcleos de población como Llíria, Domeño Viejo, Chelva, Tuéjar, etc.

En el "Itinerario Español o Guía de caminos para ir desde Madrid a todas las ciudades..." que escribió Escribano, en 1767, se describe como "Camino de herradura", entre la capital de España y Valencia, aunque buena parte de él también se podía recorrer en carro. En ese listado se enumeran los pueblos por donde pasaba y la distancia entre ellos, en leguas.

En el siglo XVIII los Borbones rediseñaron el trazado radial de las carreteras que unían Madrid con las más importantes ciudades costeras. El resultado fue que el Nuevo Camino Real de Castilla a Valencia se trazaría por Requena, Motilla y Tarancón, dejando fuera del trazado a Cuenca, con lo que el Antiguo Camino Real perdió su importancia, quedándose como vía de comunicación comarcal entre los pueblos del

Campo y la Serranía del Turia, el Marquesado de Moya y otras localidades de Cuenca y Madrid.

Según nos cuenta Sebastián de Miñano en su "Diccionario Geográfico y estadístico de España y Portugal", de 1828: "Aunque la longitud del camino real nuevo que conduce de Madrid a Valencia (por Requena) sea de 64 leg., (308,9 Km) esto es, 14 leguas (67'5 Km) más largo que el antiguo (por Llíria), sus buenas cualidades le hacen preferible; su construcción es sólida, en ella se han previsto las dificultades que los obstáculos naturales ponen a las comunicaciones; es ancho y está en buen estado para acarreo de artillería de batir".

DE VALENCIA A LLÍRIA

Los geógrafos Piqueras y Sanchis en las "Relaciones geográficas, topográficas e históricas del Reino de Valencia, hechas en el siglo XVIII a ruego de D Tomás López" publicada por Castañeda en 1921, citan en relación a la salida de Valencia: "(...) se toma su camino pasando el río "Turia" por uno de sus puentes, casas de Beniferri y a corta distancia del camino sobre la izquierda y Poniente están el lugar de Benimamet y sobre la derecha y Norte, a la misma distancia el lugar de Burjasot, (...) continua por las Ventas del "Pozo" y del "Boticario" y algunos caseríos, las casas de la Puebla de Benaguacil hasta la villa de Liria (...), que dista cuatro leguas de Valencia, dejando a izquierda y a media legua los lugares de Benaguacil y la Puebla...".

Los restos ibéricos del camino de la Covatella en la Poblada de Vallbona pueden ser un antecedente de este camino, que pasaba por esta población por el barrio denominado de las Ventas o posadas que daban servicio a este camino.

La población de Benissanó, con su recinto amurallado, daba entrada a este Antiguo Camino Real por el Portal de Valencia y tras cruzar la po-



Portal de Llíria y castillo de Benissanó. / J.T. VAREA



El origen de la vía podría estar en antiguos caminos de la época ibérica, dado los muchos poblados que se encuentran en sus proximidades, y sería utilizada por los romanos para comunicar Valencia con Edeta

blación por la calle Mayor, salía del pueblo por el Portal de Llíria, custodiado por el magnífico castillo, orgullo de la localidad.

Entraba en Llíria por la C/ Juan Izquierdo, antes llamada del Alfòndec, que venía a ser el edificio donde los mercaderes se alojaban y efectuaban sus negocios, lo que confirma la existencia de este importante Antiguo Camino Real. De ahí seguía por la Plaza Mayor, presidida por el Ayuntamiento, con fachada rematada en arquería, estilo muy extendido en Valencia y Aragón y cons-

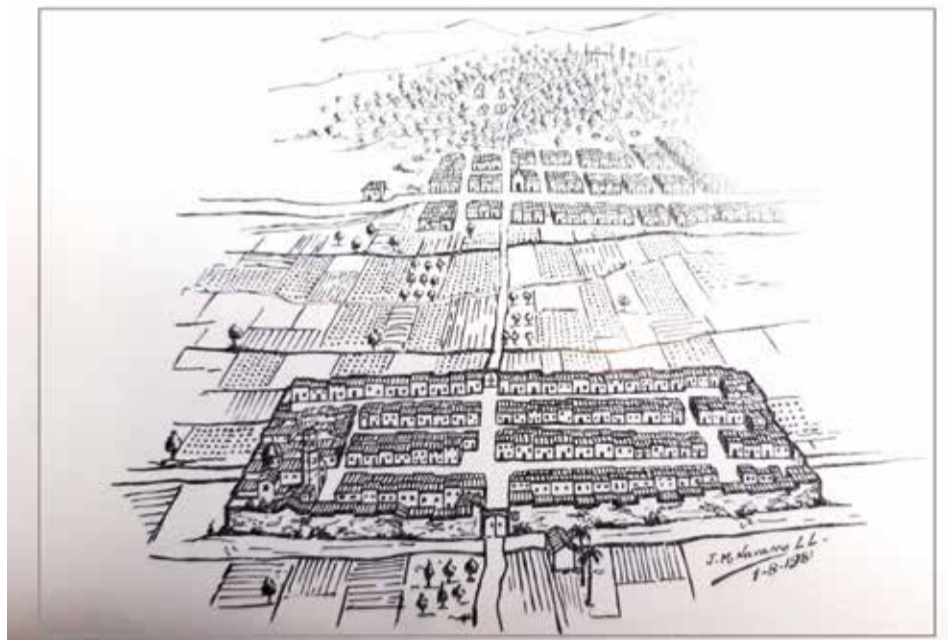

Las Ventas (arriba) y la Poblada de Vallbona (abajo). / JOSÉ MIGUEL NAVARRO LLORENS.

truido en los s. XVI y XVII. A su lado la imponente fachada de la Parroquia Arciprestal de Ntra Sra de la Asunción. El itinerario sigue su recorrido por el actual Carrer Major hasta salir de la población por el norte hacia el que, actualmente, se denomina "Camí Vell de Xelva". Éste sigue sirviendo de acceso para las urbanizaciones San Miguel, Monte Aragón, Moncatí, Llano Bonaire, Calabacín, hasta llegar a Domeño Nuevo.

La denominación de Camino Real no suele aparecer en

los diferentes mapas de la zona. El nombre que suele recibir es el del pueblo o ciudad más próxima o importante. Así a este camino se le denomina camino de Valencia, de Llíria, Camí vell de Xelva, etc. y ya en la Serranía del Turia nuestros abuelos lo llamaban el Camino de Castilla.

Después de Domeño Nuevo continúa su recorrido por la Rambla Castellana, cruza la CV-380, de Casinos a Pedralba, pasa junto al Mas del Juez y abandona el término de Llíria cerca de una torre vigía. Llega al tér-

mino de Chulilla, ya en la vecina comarca de la Serranía del Turia, en la que describiremos el recorrido de este camino en otro artículo.

Estamos ante un camino histórico, bastante bien conservado que conecta localidades, monumentos y parajes naturales. Utilizado en el pasado por viajeros, mercaderes, ejércitos y peregrinos, nos permitiría recorrer a pie, a caballo, en bici, etc la mayoría de sus tramos y disfrutar de un interesante patrimonio natural, histórico y cultural.

L'ELIANA

L'Eliana aprova una modificació de crèdit per a millorar el municipi

LA PROPOSTA HA COMPTAT AMB ELS VOTS A FAVOR DE L'EQUIP DE GOVERN (PSPV I COMPROMÍS)

■ REDACCIÓ | L'ELIANA

L'Ajuntament de l'Eliana ha aprovat en la sessió plenària ordinària del mes de març una modificació de crèdits de 5.212.034 euros. Un punt que va eixir a favor amb els vots del PSPV i Compromís, l'abstenció de Vox i el vot en contra del PP. "És una llàstima que el PP no vote a favor de millorar la qualitat de vida dels veïns i veïnes. Que no vulga que es milloren els serveis que prestem, que continuem ajudant a les associacions del municipi, que no crega en el medi ambient i en polítiques que ajuden a conservar el nostre entorn", ha assenyalat l'alcalde, Salva Torrent.

Quant als crèdits extraordinaris aprovats, destaquen els 230.000 euros per al nou aparcament del poliesportiu; 290.000 euros a ampliar la xarxa d'aigua de qualitat 2-la destinada a reg i altres usos o 300.000 euros per a renovar la xarxa d'aigua potable.



Sessió plenària de març de l'Eliana. / EPDA

Destaquen també, entre moltes altres més, els 280.000 euros en matèria de sostenibilitat ambiental de la subvenció de l'Obra Anell Cavallers i els 370.000 euros per a la compensació d'energia del proveïment domiciliari d'aigua. En total, 200.000 euros es destinaran

a les diferents associacions del municipi. I per a millorar la seguretat ciutadana, s'han previst 31.000 euros per a la instal·lació de noves càmeres.

En definitiva, 2.494.763 euros en crèdits extraordinaris que se sumen als 2.717.270 euros en suplementos de crèdits entre els quals cal subrat-

llar els 303.000 euros per a l'ampliació de la biblioteca; els 320.000 euros per al nou sistema de neteja viària; els 267.000 euros del servei de recollida de residus sòlids o els 200.000 euros destinats als plans d'ocupació, que han donat treball a 35 persones en 2023.

L'ELIANA



Moment de la firma d'un contracte en l'Eliana. / EPDA

L'Eliana destinarà vora 200.000 euros a pacificació del trànsit, sanejament i clavegueram

► L'Ajuntament de l'Eliana ha signat recentment quatre contractes que ascendixen a 193.596 euros per a desenvolupar diferents actuacions que està previst que s'executen en un termini de dos mesos. D'una banda, es renovaran 95 tapes dels pous de la xarxa de clavegueram. D'altra banda, es millorarà la xarxa de sanejament i pluvials en un total de 16 punts. També es realitzaran obres per a ampliar la xarxa de sanejament del carrer del Romerari i, finalment, es millorara la pacificació del trànsit amb 18 noves actuacions per a mantindre la velocitat de circulació reduïda, pacificar el trànsit i incrementar la seguretat viària.

L'ELIANA

L'Eliana invertix més de 400.000 euros en la renovació de voreres en diversos carrers del municipi

► Continuen a bon ritme les obres de renovació de voreres en els carrers València, General Pastor i Molí, una actuació que es va posar en marxa l'octubre passat i que està previst que conclonga en maig. Les obres, amb una inversió de 437.617 euros, consistixen en la repavimentació de part de les voreres, la renovació de l'enllumenat públic i de les canalitzacions de subministrament d'aigua, un nou mobiliari urbà i la reordenació del trànsit rodant.

BENISSANÓ

Finalitzen les obres dels vestuaris de les 'Escoles velles' de Benissanó

L'ACTUACIÓ HAVIA ESTAT MOLT DEMANDADA PER LA JOVENTUT DEL MUNICIPI

■ REDACCIÓ | BENISSANÓ

L'Ajuntament de Benissanó ja ha finalitzat les obres de remodelació dels vestuaris de l'espai recreatiu i esportiu 'Escoles velles', tot i les dificultats per a trobar una empresa que licitara el projecte.

Esta actuació ha consistit en la instal·lació de noves dutxes, sòl i parets viníliques, noves conduccions i nou sistema d'escalfament d'aigua.

El regidor d'infraestructures, Luís Oliver, destaca la importància d'esta nova actuació, que permetrà als usuaris que practiquen esport en estes instal·lacions poder dutxar-se després de practicar activitat esportiva.

Els vestuaris s'obriran per a la celebració dels campionats esportius que es realitzen en les mateixes instal·lacions.

Es tracta d'una actuació que havia estat molt demandada per la ciutadania.



Noves dutxes en les 'Escoles velles' de Benissanó. / EPDA

BENISSANÓ

Benissanó acull les trobades d'escoles en valencià 2024

LA CITA SE CELEBRARÀ EL PRÒXIM 11 DE MAIG

■ REDACCIÓ | BENISSANÓ

Baix el lema 'Fem poble. Parlem en valencià', les trobades 2024 d'escoles en valencià se celebraran per primera vegada al municipi de Benissanó el pròxim 11 de maig. Els actes començaran a les 17 hores amb una

concentració, al col·legi públic 'Verge del Fonament', de tots els centres educatius d'infantil i primària de la comarca del Camp de Túria.

Des del col·legi s'anirà fins al Parc del Pou, on es faran els diferents tallers educatius. L'acte comptarà amb l'actuació del grup musical La Trocamba i finalitzarà amb un correfoc.



L'esdeveniment tindrà lloc en este municipi del Camp de Túria per primera vegada

BENISSANÓ



► Benissanó ha celebrat, com cada any, la Setmana Santa oferint al visitant una visió diferent de la religiositat popular que es manifesta al llarg d'estos dies. La bellesa de les imatges dels passos, en el marc en el qual es desenvolupa el recorregut de les processons han traslladat als visitants a altres èpoques.

VILAMARXANT

Vilamarxant impulsa el 'Paseo de las mujeres ilustres' con motivo del Día de la Mujer

■ LAS CONCEJALAS PRESENTES EN EL ACTO FUERON LAS ENCARGADAS DE LEER EL MANIFIESTO EN CONMEMORACIÓN DEL 8M

■ REDACCIÓN | VILAMARXANT

Con motivo de Día Internacional de la Mujer del pasado mes de marzo, el Ayuntamiento de Vilamarxant, a través de la Concejalía de Igualdad a cargo de Yovana San Pedro, impulsó la creación de un espacio para reivindicar el papel de las mujeres en la lucha por la igualdad.

El 'Paseo de las mujeres ilustres' se inauguró el pasado 8 de marzo en honor en

todas esas mujeres que han marcado la historia y que el día de hoy nos continúan inspirando para construir un futuro mejor.

Las concejalas presentes en este acto fueron las encargadas de leer el manifiesto en conmemoración de este 8M.

Esta iniciativa contó con la participación de los centros educativos CEIP Huerta Mayor, CEIP La Pea y Colegio San Francisco y Santo Domingo.



Varios instantes del 8M en Vilamarxant. / EPDA

VILAMARXANT

Vilamarxant organiza charlas para fomentar la sostenibilidad

■ LA PRIMERA SESIÓN VERSÓ SOBRE LA RECUPERACIÓN DEL AGUA DE LA PISCINA

■ REDACCIÓN | VILAMARXANT

Más de 20 personas participaron en la primera charla para el fomento de la sostenibilidad de Vilamarxant, que versó sobre cómo recuperar el agua de la piscina tras el paso de los meses de invierno y que impartió la empresa local Rogemar.

El área de Sostenibilidad, dirigida por Xavier Jorge, ha organizado una serie de charlas que buscan el fomento de la sostenibilidad en el municipio que se celebrarán en los próximos meses.

De hecho, tras el éxito del evento, se volverá a impartir una nueva charla para explicar cómo mantener una piscina durante el verano, cómo gestionar mejor el depurador y cuáles son los parámetros óptimos de la piscina.

El próximo sábado, 13 de abril, se celebrará una nueva jornada en la que se explicará



Asistentes a la charla. / EPDA

cómo gestionar una compostera y qué se debe hacer para tener una. Los técnicos del Consorci València Interior serán los responsables de impartir esta charla.

Xavier Jorge, concejal de Sostenibilidad, ha explicado la buena acogida de estas charlas: "Queremos que Vilamarxant sea sostenible y responsable con el medio ambiente y, por este motivo, vamos a impartir charlas que ofrezcan soluciones a las dudas y preguntas de nuestros vecinos por técnicos y empresas especializadas".

NÀQUERA

Nàquera hace historia en el ciclismo femenino valenciano

■ EL MUNICIPIO ACOGIÓ EL PASADO 6 DE ABRIL EL I TROFEO NÀQUERA CICLISMO FÉMINAS

■ REDACCIÓN | NÀQUERA

Más de 160 corredoras y una treintena de equipos se dieron cita el pasado 6 de abril en el I Trofeo Nàquera Ciclismo Fémimas, organizado por el club Esport Ciclista Nàquera en colaboración con el Ayuntamiento de Nàquera, a través de la Concejalía de Deportes.

El trofeo es la primera de las diez carreras que componen la II Challenge Fan Sport de Ciclismo Femenino, organizada por la Comissió de Dones de la Federació de Ciclisme de la Comunitat Valenciana. La carrera, una manga única sobre un espectacular circuito de 70 kilómetros que ascendía en varias ocasiones el Alto de Canteras, incorporó a las ciclistas cadetes y máster 40 y 50 en el primer paso por Nàquera, después de que las corredoras junior, élite/sub23



UPV Women's Cycling Team, vencedor absoluto. / FCCV

y máster 30 hubieran realizado la mitad del recorrido. La meta estaba ubicada en la ermita de Nàquera, que coronaba un durísimo repecho de más de 200 metros.

El pelotón se rompió en las primeras rampas de carrera, y dos escapadas, en primer lugar la de la ciclista catalana María Banlles (UPV WOMEN'S CYCLING TEAM) un poco antes del primer paso por Nàquera, y posteriormente la cadete valenciana Carla Bañuls (TEIKA-ALE), consiguió llegar con éxito a la línea de meta.

Multitud de pequeños grupos siguieron a las vencedoras en lo alto de la ermita, en la que se disputaron al sprint el resto de categorías tras un esfuerzo agónico de las corredoras, Leyre Almena (RÍO MIERA-MERUELO-NEXT GENERATION) en la categoría junior, Estefanía Jiménez (VIPEQ TEAM) en sub23, Hanna Eloise Tamoudi (LA CARLOTEÑA FRAN POZO) en máster30, María José Vaño (ALCOY, UC) en máster40 y Elena Escolar (UNIVERSITAT POLITÈCNICA DE VALÈNCIA) en máster50.

NÀQUERA



Merienda. / EPDA

Los mayores de Nàquera celebran las Fallas 2024

■ REDACCIÓN | NÀQUERA

La Asociación de Jubilados San Francisco de Asís de Nàquera celebró el pasado 23 de marzo el cierre de la temporada de Fallas, con una merienda en el Hogar de los Jubilados.

La silenciosa labor de las personas mayores, en el inmenso apoyo a las Fallas es poco reconocida y asumida sin reflexión. Por ello, una vez finalizadas las festividades, se realizó una merienda de felicitación y auto-reconocimiento sabiendo que "sin nosotras y nosotros como canguros, modistas, transportistas y/o cocineros de nuestros hijos y nietos, no podrían celebrar y disfrutar plenamente dichas fiestas", expresó la directiva en la convocatoria del evento.

La agenda de Nàquera

12 de abril
Presentación del Libro 'Crónicas de Balansiya. De Rhia a Balansiya'.

A las 19:30 horas en la biblioteca municipal.

13 de abril

'Ball als majors', a cargo del Grup de Rondalla i Danses La Caldeirona de Nàquera. Salida a las 17 horas desde la Plaza del Ayuntamiento.

19 de abril

Foro joven. Conferencia 'Supérate a ti mismo', a cargo de Toni Pons. A las 18:30 horas en el Espai Jove.

20 de abril

II trobada de Bous a Carrer de la Comunitat Valenciana. 8 horas. Bou en corda. 11 horas. Hinchables, toro mecánico y carretones. 12 horas. Transhumanicia Infantil. 13 horas. Taller de emboladores. 14 horas. Comida Popular.

15 horas. Charla coloquio. 16 horas. Tarde de toros.

27 de abril

I encuentro del Podenco Ibicenco. A las 11 horas en la Plaza del Ayuntamiento.

3 de mayo

Club de lectura del libro 'La huella de una carta de Rosario Raro'. A las 19 horas en la biblioteca municipal.

4 de mayo

Concierto de primavera a cargo de la Sociedad Musical Santa Cecilia de Nàquera. A las 22:30 horas en el salón de actos del ayuntamiento.

10 de mayo

Presentación del libro 'Juanita Banana', de Cristina Tamarit. A las 19 horas en la biblioteca municipal.

17 de mayo

Bebeteca para niños de 1 a 4 años. '¿Te canto un cuento?'. A las 18 horas en la biblioteca municipal.

CASINOS

Casinos aprueba unas cuentas para 2024 más sociales y con deuda cero

EL CONSISTORIO CONSIGUE PAGAR TODOS LOS PRÉSTAMOS CONTRAÍDOS DESPUÉS DE 40 AÑOS

■ REDACCIÓN | CASINOS

El Ayuntamiento de Casinos ha aprobado, en el pleno ordinario celebrado el pasado 30 de marzo, las cuentas públicas para el ejercicio 2024, con un total de ingresos y gastos por un valor de 5.576.000 euros.

El alcalde de la localidad, Miguel Navarré, quiso destacar durante la defensa de las cuentas en la sesión plenaria, que por primera vez se presentaban unos presupuestos con todos los préstamos pagados.

El primer edil explicó que en el último semestre de 2023 dio instrucciones para amortizar los últimos préstamos que otras corporaciones contrajeron en otras legislaturas: "Uno de los principales ejes de la política presupuestaria ha sido la eliminación de la deuda contraída mediante amortizaciones anticipadas de préstamos, que pasó de los 900.000 euros en 2019 a los



Pleno ordinario de marzo del Ayuntamiento de Casinos. / EPDA

cero euros en las cuentas actuales, gracias a un uso eficiente de los recursos públicos", ha explicado Navarré.

El presupuesto para el ejercicio 2024 también contempla importantes medidas sociales, como el aumento del cheque bebé a

600 euros y el incremento de la partida del cheque escolar desde los 9.000 euros en 2023 a los 12.000 euros en 2024.

Desde el punto de vista de las inversiones, se prevé que en 2024 se ejecuten las obras de equipamiento in-

terior del museo municipal, así como la urbanización de la segunda fase de la Avenida del Cristo de la Paz, la mejora de los accesos a la urbanización del Pinar, la restauración de los caminos rurales o la mejora del firme del camino de la Rambla de Artaj.

CASINOS



Un instante durante la reunión en la Conselleria. / EPDA

Casinos insta la Generalitat a mejorar la conexión del municipio en transporte público

► El alcalde de Casinos, Miguel Navarré, y la concejala de Movilidad, M^a Carmen González, asistieron a una reunión de trabajo con el secretario autonómico de Infraestructuras y Transporte, José Vicente Dómine, en la que se solicitó un aumento de frecuencias del transporte público con Llíria. Además, la concejala defendió la inclusión de Casinos en la línea de transporte CV-145 que actualmente llega hasta Llíria. En el encuentro, ambas delegaciones exploraron fórmulas que pudiesen satisfacer las demandas de las vecinas y vecinos. En este sentido, Compromís per Casinos presentó una propuesta en el pasado pleno ordinario para instar a la presidencia de la Mancomunitat Camp de Túria a reunirse con la directora gerente de la Autoridad de Transporte Metropolitano de Valencia, María del Mar Martínez Aparicio, con el fin de buscar fórmulas que faciliten la puesta en marcha de un sistema de transporte a demanda en la comarca del Camp de Túria.

CASINOS

Casinos mejora en seguridad gracias a la instalación de cámaras de vigilancia

► En el pasado pleno ordinario, el alcalde de Casinos, Miguel Navarré, dio cuenta de la eficacia de las 22 cámaras de seguridad instaladas en los últimos cuatro años, que han ayudado a esclarecer la mayoría de delitos cometidos en la población. Navarré avanzó que en la próxima subvención de Smartcities, se solicitará financiación para instalar más cámaras en puntos sensibles de la población.

OLOCAU

L'alcalde d'Olocau es reünix amb la consellera Salomé Pradas

LA MILLORA DEL TRANSPORT PÚBLIC VA SER UN DELS TEMES TRACTATS

■ REDACCIÓN | OLOCAU

L'alcalde d'Olocau, Antonio Roperó, es va reunir el passat 27 de març amb la consellera de Medi Ambient, Aigua, Infraestructures i Territori, Salomé Pradas. La trobada es va celebrar a la Ciutat Administrativa 9 d'Octubre de València i, en ella, el primer edil va poder transmetre-li les demandes del municipi en diferents matèries.

A més de Pradas, hi van estar presents altres alts càrrecs de la Conselleria, com el secretari autonòmic d'Infraestructures i Transports, Vicente Dómine; el director general de Transports i Logística, Manuel Ríos; el director general de Medi Natural i Animal, Raúl Mérida; i la directora general d'Infraestructures i Projectes Urbans, María José Martínez.

En la trobada, Roperó va dialogar amb ells sobre la possibilitat de millorar i am-



Salomé Pradas i Antonio Roperó. / EPDA

pliar el servei de transport públic interurbà, sobre assumptes en matèria mediambiental relatiu a la Serra Calderona i sobre l'estat de l'estudi de situació sobre les deficiències i les condicions en les quals es troba la carretera CV-333.

En paraules de l'alcalde d'Olocau, la trobada va ser

"molt productiva i positiva", ja que, segons va afirmar, "la consellera m'ha transmés la seua total disposició a abordar les necessitats que li he plantejat". "Amb la reunió, fem un pas més perquè les nostres reivindicacions relatives al transport, la mobilitat i el medi ambient es puguin fer realitat", va assegurar.

OLOCAU

Olocau celebra els dies de la Poesia i del Teatre amb diferents activitats

EL MUNICIPI ACULL 'OLOCAU EN VERS' I UNA MOSTRA DE TEATRE

■ REDACCIÓN | OLOCAU

Amb motiu de la commemoració dels dies mundials de la Poesia (21 de març) i del Teatre (27 de març), Olocau va dur a terme diverses activitats per acostar estes dos disciplines artístiques a tots els veïns.

Així, el cicle de foment de la poesia 'Olocau en Vers', impulsat per l'associació El Sitio de las Palabras amb la col·laboració de l'Ajuntament, va oferir propostes com l'habilitació d'un punt d'interès en la Biblioteca amb llibres de poesia per a totes les edats; l'entrega d'un poema per la compra d'una barra de pa en la Panaderia-Pastisseria Olocau; i el recital 'El Ladrado Suave', a càrrec de la companyia Ferialfónica (formada per Jesús Ge i Antonio J. Iglesias) en el col·legi.

D'altra banda, la Mostra del Taller de Teatre Infantil del CRA Alt Carraixet i del Taller de



Mostra de Teatre. / EPDA

Teatre per a Adults va oferir un magnífic espectacle en el qual van destacar les excel·lents interpretacions i el gran sentit de l'humor. Així, baix la direcció de Jesús Ge, els seus membres van mostrar el seu talent en l'escenari representant un conjunt de contes i improvisant a partir del concepte 'La carta', respectivament.

En paraules de l'alcalde, Antonio Roperó, estos esdeveniments reflectixen que "Olocau és sinònim de cultura", ja que, "el nostre municipi sempre recolza i promou este tipus d'actes amb una programació en la qual hi ha espai per a totes les manifestacions artístiques".

OLOCAU



Moment de la firma. / EPDA

Olocau subscriu el conveni amb l'AMPA del CRA Alt Carraixet

■ REDACCIÓN | OLOCAU

L'alcalde d'Olocau, Antonio Roperó, ha firmat juntament amb Mirco Reali, president de l'AMPA del CRA Alt Carraixet, el conveni de col·laboració entre l'Ajuntament i l'associació per al 2024.

La subvenció va dirigida a l'adquisició de llibres de text d'Infantil i de Primària no inclosos en el Banc de Llibres (Xarxa Llibres) de la Generalitat, així com a la realització de diverses activitats extraescolars.

Per al primer edil, el conveni subscrit suposa "reforçar el suport de la Corporació Municipal al teixit associatiu local i, concretament, renovar el compromís amb l'AMPA i el gran treball que duu a terme".

GÁTOVA

Arrancan los trabajos de asfaltado del apeadero de Chirivilla en Gátova

LA GENERALITAT HA INICIADO ESTE PROYECTO, QUE TENDRÁ COSTE CERO PARA EL AYUNTAMIENTO

REDACCIÓN | GÁTOVA

La Generalitat Valenciana ya ha iniciado los trabajos de asfaltado del apeadero de Chirivilla en Gátova, en la CV-25, una actuación muy demandada por los amantes del ciclismo de montaña.

El teniente de alcalde, Víctor Sánchez, se ha mostrado "contento de poder cumplir con una de nuestras promesas electorales".

"Desde el Ayuntamiento, hemos conseguido que la Ge-

neralitat Valenciana asfalte el apeadero de Chirivilla a coste cero para el Consistorio", algo que era "necesario debido a las particularidades del calzado que utilizan los ciclistas para ir en bici ya que no podían parar a descansar en la esplanada que hay en el lateral izquierdo al ser esta de tierra y lo hacían en los arceles", ha explicado Sánchez.

Cabe recordar que la zona del apeadero de descanso del puerto de Chirivilla, que



El alcalde de Gátova, Jesús Salmerón, y el teniente de alcalde, Víctor Sánchez, visitan los trabajos. / EPDA

separa las provincias de Valencia y Castellón, es una zona de parada de los ciclistas que transitan por la CV-25 entre Olocau y Segorbe, y que, al ser de tierra hasta ahora, no solo era peligroso para ellos por los posibles vehículos que pudieran pasar, sino que también era peligroso para coches, motocicletas e incluso para otras bicicletas que transitaran por la carretera.

Por ello, desde el Ayuntamiento de Gátova se sienten



Se trata de una zona de parada de los amantes del ciclismo que transitan por la CV-25 entre Olocau y Segorbe



"orgullosos de que la Conselleria de Medio Ambiente, Agua, Infraestructuras y Territorio, Salomé Pradas, y la directora general de Infraestructuras y Proyectos Urbanos, María José Martínez, cumplan de nuevo con su palabra, recordando que ya lo hicieron al ejecutar las obras de la CV-25 entre Marines y Gátova, y de nuevo hayan hecho todo lo posible para destinar los fondos necesarios para adecuar la zona de des-

canso del puerto de Chirivilla y así evitar que los ciclistas jueguen la vida y la salud parando en los laterales de la carretera", ha afirmado el alcalde de Gátova, Jesús Salmerón.

Se trata de una "inversión que servirá para prevenir posibles accidentes en una de las carreteras con más curvas de la provincia y que es utilizada todos los días por numerosos ciclistas, sobre todo los fines de semana", ha concluido el primer edil.

MARINES

Marines amplía sus instalaciones deportivas con un parque saludable

EL NUEVO ESPACIO SE HA INSTALADO EN LA AVENIDA DE DOMEÑO, JUNTO A LA VÍA CICLOPEATONAL

REDACCIÓN | MARINES

El Ayuntamiento de Marines ha instalado en la avenida de Domeño el 'Área de Entrenamiento Físico Parque El Palmeral', un parque saludable que comprende maquinaria para las actividades de tipo bio-saludable en los ámbitos de ejercicios cardiovasculares, de amplitud articular, de flexibilidad, de equilibrio y de fuerza.

Esta nueva instalación está dirigida tanto a gente mayor como joven y viene a completar la oferta deportiva del municipio. Así, este parque se suma a las diferentes instalaciones deportivas con las que cuenta Marines, entre las que destacan el Aula Multiusos, en la que se realizan actividades como yoga o pilates, el Gimnasio y el Polideportivo Municipal.

Según la alcaldesa, Lola Celda, "tenemos una gran oferta de actividades deportivas, que viene favorecida



Nuevo parque saludable en Marines. / EPDA

por las buenas instalaciones con las que contamos a pesar de ser un pueblo pequeño".

En esta línea, destacan los ocho equipos que conforman el Club de Fútbol de Marines,

los tres equipos de baloncesto femenino o el reciente Club de Frontenis. Además, el Parque El Real dispone también de un campo de baloncesto y fútbol que se llena

de niños y niñas a la salida del colegio.

El nuevo parque saludable ha sido instalado en un lugar estratégico, junto a una vía ciclopeatonal, con el objetivo de que el vecindario pueda hacer una parada en su ruta y realizar ejercicio.

Según Celda, "el Ayuntamiento está preparando una serie de actividades para dar a conocer el correcto funcionamiento de cada una de las máquinas con el objetivo de realizar un buen uso de ellas y sacarles el máximo rendimiento".

Este espacio ha sido subvencionado por la Diputación Provincial de Valencia en su Plan de Inversiones para el bienio 2022-2023 (PI/2022/896/1), con un importe de 14.609,93 euros. Además, el Ayuntamiento ha asumido el acondicionamiento de la parcela con fondos propios, por un total de 5.347,75 euros.

MARINES



Actividad infantil en Marines. / EPDA

Éxito de participación en las actividades de Pascua de Marines

REDACCIÓN | MARINES

El Ayuntamiento de Marines programó durante la semana de Pascua diferentes eventos para el público infantil. Así, los más pequeños pudieron disfrutar de espectáculos y talleres durante estos días no lectivos en el Parque del Real.

El 2 de abril se celebró un Taller de Conejitos de Pascua para niños de entre 4 y 12 años. El miércoles, la Bruixa Xocolata ofreció el cuento 'Un fum de contes'. El jueves, los más pequeños disfrutaron del espectáculo '¡Acachibú! El mago y el genio de la lámpara'. Por último, el

viernes se celebró una gran Gymkana Pascuera, que contó con una amplia participación.

Según la alcaldesa, Lola Celda, "hemos pretendido hacer entretenidas las tardes de esta semana para las familias y ha sido todo un éxito. Además, se ha favorecido que los niños y niñas jueguen en el parque al finalizar los eventos, por lo que este espacio ha sido un auténtico hervidero". Son actividades que, según Celda, pretenden ayudar con la conciliación familiar a la vez que entretener a los niños y niñas de Marines durante estos días festivos.

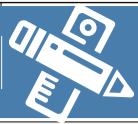

REDACCIÓN | VALENCIA

En el mundo actual, la educación ha experimentado una revolución impulsada por la tecnología. Desde la proliferación de dispositivos digitales hasta el desarrollo de plataformas educativas en línea, los métodos de enseñanza y aprendizaje han evolucionado significativamente en los últimos años. En este reportaje especial, exploraremos cómo la tecnología ha modificado los modos de aprendizaje y ha dado forma a las últimas tendencias educativas.

ACCESO A LA INFORMACIÓN INSTANTÁNEA

Uno de los cambios más notables impulsados por la tecnología en el ámbito educativo es el acceso instantáneo a una amplia gama de información. Con solo unos pocos clics, los estudiantes pueden acceder a recursos educativos, investigaciones académicas y contenido multimedia que antes solo estaban disponibles en bibliotecas físicas o a través de libros de texto. Esta democratización del conocimiento ha nivelado el campo de juego, permitiendo que estudiantes de todo el mundo accedan a información relevante y actualizada en cualquier momento y lugar.

PLATAFORMAS DE APRENDIZAJE EN LÍNEA

La proliferación de plataformas de aprendizaje en línea ha abierto nuevas oportunidades para la educación a distancia y el aprendizaje autodidacta. Desde cursos en línea masivos y abiertos (MOOCs) hasta tutoriales en vídeo y aplicaciones educativas, los estudiantes tienen acceso a una amplia variedad de recursos que les permiten aprender a su propio ritmo y según sus propios intereses. Estas plataformas no solo ofrecen contenido educativo, sino que también brindan herramientas interactivas y oportunidades de colaboración que enriquecen la experiencia de aprendizaje.

APRENDIZAJE ADAPTATIVO

La tecnología ha permitido el desarrollo de sistemas de aprendizaje adaptativo que personalizan la experiencia educativa según las necesidades y el progreso de cada estudiante. Utilizando algoritmos de inteligencia artificial y análisis de datos, estos sistemas pueden identificar las áreas de fortaleza y debilidad de un estudiante y proporcionarle actividades y recursos específicos para maximizar su aprendizaje. Esta adaptabilidad garantiza que cada estudiante reciba la atención y el apoyo necesarios para alcanzar su máximo potencial.

REALIDAD VIRTUAL Y AUMENTADA

La realidad virtual (VR) y la realidad aumentada (AR) están revolucionando la forma en que los estudiantes interactúan con el contenido educativo. Estas tecnologías ofrecen experiencias inmersivas que permiten a los estudiantes explorar entornos virtuales y manipular objetos tridimensionales como nunca antes. Desde visitas virtuales a museos y sitios históricos hasta simulaciones de experimentos científicos y entrenamiento práctico en habilidades técnicas, la VR y la AR están llevando el aprendizaje fuera de las aulas tradicionales y proporcionando experiencias educativas más ricas y memorables.

COLABORACIÓN EN LÍNEA

La tecnología también está facilitando la colaboración entre estudiantes y docentes a través de herramientas en línea. Plataformas de colaboración como Google Workspace y Microsoft Teams permiten a los estudiantes trabajar juntos en proyectos,



LA TECNOLOGÍA MARCA EL FUTURO DEL APRENDIZAJE

LOS MODOS DE ENSEÑANZA HAN EVOLUCIONADO SIGNIFICATIVAMENTE EN LOS ÚLTIMOS AÑOS CON LA PROLIFERACIÓN DE LOS DISPOSITIVOS DIGITALES



Varios niños y niñas utilizan las nuevas tecnologías en el ámbito educativo. / FREEPIK

compartir recursos y comunicarse en tiempo real, independientemente de su ubicación geográfica. Esta capacidad de colaboración en línea fomenta el trabajo en equipo, la creatividad y el intercambio de ideas, preparando a los estudiantes para colaborar de manera efectiva en entornos profesionales y académicos.

DESAFÍOS Y CONSIDERACIONES ÉTICAS

A pesar de los numerosos beneficios que ofrece la tecnología en el ámbito educativo, también plantea desafíos y consideraciones éticas. La brecha digital puede exacerbar las desigualdades de acceso a la educación, dejando atrás a aquellos que no tienen acceso a dispositivos o conectividad a Internet.



La tecnología ha transformado radicalmente la educación en el siglo XXI, proporcionando acceso instantáneo a la información, personalizando la experiencia educativa y ofreciendo oportunidades innovadoras de aprendizaje

Además, la privacidad de los datos y la seguridad en línea son preocupaciones importantes que deben abordarse para garantizar un entorno educativo seguro y protegido.

En conclusión, la tecnología ha transformado radicalmente los modos de aprendizaje en el siglo XXI, proporcionando acceso instantáneo a la información, personalizando la experiencia educativa y ofreciendo oportunidades de aprendizaje innovadoras. Sin embargo, es crucial abordar los desafíos y consideraciones éticas asociadas con el uso de la tecnología en el aula para garantizar que todos los estudiantes puedan beneficiarse de estas innovaciones y alcanzar su máximo potencial en un mundo digitalizado.



ENTRENARANJOS INTERNATIONAL SCHOOL: 50 AÑOS DE INNOVACIÓN Y CALIDAD EDUCATIVA

DEL CENTRO INFANTIL DE EDUCACIÓN TEMPRANA AL BACHILLERATO: UN VIAJE DE APRENDIZAJE INTEGRAL

■ REDACCIÓN | RIBA-ROJA DE TÚRIA

El Colegio Entrenaranjos International School celebra su 50 aniversario, como un centro educativo privado, bilingüe y laico. Situado en un entorno natural privilegiado en Riba-roja de Túria, este colegio ofrece una enseñanza de calidad desde la edad más temprana hasta Bachillerato.

Fundado hace cinco décadas, Entrenaranjos International School destaca por su compromiso con la excelencia académica y la formación integral de sus estudiantes. Con un enfoque en el desarrollo de habilidades lingüísticas, científicas y humanísticas, el colegio ha cultivado un ambiente propicio para el aprendizaje y el crecimiento personal.

Rafael y María Arias, directores del Colegio Entrenaranjos International School, son la segunda generación de una familia dedicada vocacionalmente a la enseñanza. "Estamos orgullosos de celebrar estos 50 años de excelencia educativa. Durante este tiempo, hemos mantenido nuestro compromiso de ofrecer una educación de calidad que prepare a nuestros estudiantes para los desafíos del mundo actual", comenta María.

Uno de los pilares fundamentales del colegio es su cuerpo docente, caracterizado por su calidad humana y su vocación por la enseñanza. Los profesores de Entrenaranjos International School son reconocidos por su dedicación y capacidad para inspirar y guiar a los estudiantes en su proceso de aprendizaje.

PROYECTOS INNOVADORES

El Colegio Entrenaranjos International School destaca por su compromiso con la innovación y la sostenibilidad. Tal es así que en el año 2023, el colegio llevó a cabo diversos proyectos en esta línea.

Entre estos proyectos se encuentran el proyecto internacional "Wrapped in Colours", que promovió la conciencia sobre la diversidad cultural a través del arte y la creatividad, así como la acción "WRecycleM" durante la Semana Europea de la Reducción de Residuos, fomentando la cultura del reciclaje y la gestión sostenible de los recursos. Además, el colegio participó activamente con la iniciativa "Sustainable Energy WeekCloser to Young People", la cual incluyó la creación del "Mural del Clima" como una herramienta educativa para concienciar sobre el cambio climático y promover el uso de energías renovables. Estos proyectos son solo ejemplos del compromiso continuo del colegio, iniciativas que continuas implementando y desarrollando en este año y en el futuro.

SUMMER SCHOOL

Entrenaranjos International School ofrece una excelente escuela de verano durante los meses de junio y julio. Con un enfoque en la inmersión lingüística en inglés, semanas temáticas y una amplia gama de talleres que incluyen danza, chino, cursos intensivos de inglés y español, natación, música, entre otros, el programa está diseñado para que los niños se diviertan y desarrollen su máximo potencial.

La Summer School está disponible para infantil, primaria y secundaria, con instalaciones diferenciadas, profesores cualificados y servicios exclusivos.



+información



El centro organiza una jornada de puertas abiertas el 27 de abril para que padres, madres y alumnos conozcan de primera mano la metodología e instalaciones del centro educativo

Cuenta con un programa dinámico de inmersión lingüística en inglés donde cada semana se aborda una temática asignada que involucra una variedad de actividades, desde música y arte hasta ciencias y cocina. Además, se ofrecen sesiones de refuerzo de matemáticas y tiempo para tareas de verano, todo bajo la supervisión de profesores que dinamizan las clases en inglés y brindan una guía integral para los alumnos.

Las instalaciones cuentan con dos zonas separadas para preescolar y primaria/secundaria, cada una con su propia piscina exclusiva y baños diferenciados por grupo, asegurando seguridad, amplitud y diversión para todos los niños. Por último, incluye baño libre todos los días y más actividades lúdicas y creativas para maximizar su disfrute y aprendizaje.





REPORTAJE



Una ruta por las iglesias más espectaculares

Interior de la Iglesia Arciprestal Nuestra Señora de los Ángeles de Chelva. / EPDA

ESTOS TEMPLOS SON LUGARES DE CULTO DONDE SE CELEBRAN MOMENTOS IMPORTANTES COMO BODAS, BAUTIZOS, COMUNIONES O FUNERALES

REPORTAJE ELABORADO POR:
JUDITH CELMA, BORJA PEDRÓS, LAURA FLORENTINO, DANIEL NAVARRO, ADA DASÍ, JÉSSICA MEDINA, RAFA MARTÍN

Desde las altas torres hasta los detalles de su arquitectura, las iglesias de la Comunitat Valenciana son testigos silenciosos de siglos de historia, fe y cultura. Enclavadas en paisajes urbanos y rurales, estas majestuosas estructuras no son solo monumentos arquitectónicos impresionantes, sino también lugares de culto donde se celebran momentos importantes de la vida como bodas, bautizos, comuniones y otros eventos religiosos. En este reportaje, nos adentraremos en el fascinante mundo de las iglesias más espectaculares de la Comunitat Valenciana, explorando sus tesoros artísticos, su significado histórico y su papel como centros de devoción.

IGLESIA DE SAN NICOLÁS, VALENCIA

Una de las grandes joyas artísticas de la Comunitat Valenciana es la Iglesia de San Nicolás de Bari y San Pedro Mártir, en la ciudad de Valencia. Ubicada en la calle Caballeros, el templo ha sido recientemente restaurado, saliendo a la luz

una muestra pictórica que los expertos han denominado como la 'Capilla Sixtina' valenciana. Es una de las primeras doce parroquias cristianas de la ciudad de Valencia tras la reconquista de Jaume I en 1238.

Su restauración ha sido calificada como "la intervención arquitectónica y pictórico-ornamental más importante realizada hasta la fecha a nivel internacional por la magnitud de la obra y las técnicas empleadas". Por todo ello se ha convertido en uno de los lugares más visitados de la ciudad por vecinos y turistas. Sin duda, uno de los espacios favoritos de los valencianos para celebrar bautizos y bodas, aunque se ofrecen también otros servicios parroquiales como la unción y la comunión de enfermos.

IGLESIA DE LA ASUNCIÓN, LLÍRIA

Ser Ciudad Creativa de la Música por la UNESCO y tener uno de los conjuntos arqueológicos y monumentales más importantes de la Comunitat Valenciana hacen de Lliria, la capital del Camp de Túria, un destino que merece la pena conocer. Y entre esos monumentos destaca la Iglesia Parroquial de La Asunción de Nuestra Señora, cuya cúpula es imagen caracte-



La Iglesia Parroquial de la Asunción de Nuestra Señora de Lliria sigue los preceptos de estilo adoptados en la Contrarreforma, que buscaba impresionar a todo aquel que la visitara



La Iglesia Arciprestal Nuestra Señora de los Ángeles de Chelva está considerada como una de las mejores obras del barroco valenciano

terística de la ciudad. Se trata de un magnífico templo, cuya construcción arrancó en la primera mitad del siglo XVII, con una fachada barroca de principios del siglo XVIII. Esta impactante iglesia sigue los preceptos de estilo adoptados en la Contrarreforma, que buscaba impresionar a todo aquel que la visitara.

IGLESIA ARCIPRESTAL, CHELVA

Considerada una de las mejores obras del barroco valenciano, en el centro de la capital de La Serranía, Chelva, se alza la Iglesia Arciprestal Nuestra Señora de los Ángeles. Este templo, declarado en 2006 Bien de Interés Cultural, es el monumento más emblemático del municipio. Se trata de una iglesia, de dimensiones catedralicias, cuya construcción se inició en 1626 y se extendió durante ochenta años. Se atribuye a Juan Bautista Pérez Castiel la exuberante decoración barroca interior, la gran cúpula de media naranja y el campanario considerado el primero del Barroco Valenciano. Con casi 60 metros de altura, esta torre culmina con un original reloj, de propiedad municipal, que señala las horas, días de la semana y el mes.

MONASTERIO DEL PUIG

El Monasterio del Puig de Santa María es la joya de la comarca, con permiso de la iglesia San Juan Apóstol y Evangelista de Massamagrell, conocida por sus dimensiones y esbeltez como la catedral de l'Horta Nord. Pero dispuestos a celebrar una ceremonia a la altura de algunas influencers, muchas parejas optan por el enclave de El Puig, con un escenario que traslada al visitante a otra época, y con el encanto y el misterio que rodea a un claustro, tanto en el interior como en el exterior.

El monasterio, declarado Monumento Nacional y Bien de Interés Cultural, está compuesto de dos edificios arquitectónicos diferentes, por un lado el Santuario de la Patrona del antiguo Reino de Valencia construido en el siglo XIV, y por el otro el convento, cuya construcción terminó en 1670, residencia de los religiosos Mercedarios.

La iglesia de Santa María de los Ángeles tiene una estructura gótica con elementos arquitectónicos del renacimiento, neoclasicismo y románico. En el centro del retablo neogótico, la imagen bizantina original de la Virgen, de 200 kilos, que fue recompuesta después de la

guerra civil. El retablo tiene escenas de la vida de Jesús, imágenes y figuras de mercedarios, mercedarias y escenas de la reconquista de Valencia. Alrededor de la cúpula del camarín está escrita la leyenda que José de Vergara interpretó con sus frescos tanto su ocultación por la invasión musulmana como su descubrimiento por San Pedro Nolasco y Jaime I.

ERMITA DE SANTA ANNA, ALBAL

En l'Horta Sud destaca la ermita de Santa Anna en Albal, no por su majestuosidad, sino por el significado y simbolismo que guarda y que la han convertido en un lugar muy especial para ceremonias exclusivas, rodeado de una hermosa pinada.

El origen del edificio está datado en el siglo XIV, del cual solo quedan dos muros, en el lateral y tras el altar, porque ha sufrido sucesivas transformaciones, la última en el siglo pasado, cuando se definió la fachada que hoy está oculta tras el porche y que dio forma a la imagen contemporánea que hoy se conserva.

Preside el altar la imagen de la 'Sentaneta', como llaman los vecinos a su patrona, de estilo gótico, de 25 centímetros y elaborada en piedra alabastrina.



Frescos de la iglesia de San Nicolás de Valencia. / EPDA



Una boda en la iglesia del Monasterio del Puig. / EPDA



Bóveda del Camarín de la Virgen del Niño Perdido. / EPDA

Según la tradición oral, la ermita se construyó en el mismo sitio donde un pastor de Torrent la encontró en 1289, dentro del hueco de una olivera. De ahí la devoción que le profesan y que convierten el Replà donde se ubica, en un espacio de culto muy especial y privilegiado.

IGLESIA DE SANTA MARÍA, SAGUNT

La Iglesia de Santa María es uno de los monumentos más emblemáticos de una de las capitales culturales de nuestro territorio, Sagunt. Este templo cristiano fue construido sobre la antigua Mezquita Mayor de Murviedro, en el año 1334, tras la toma por las tropas del rey don Jaime I de Aragón. La obra no acabaría hasta el siglo XVIII. Tiene una mezcla de estilos, cosa habitual en una construcción tan dilatada en el tiempo,

aunque predomina un majestuoso gótico valenciano con una fachada barroca. La edificación es de planta casi cuadrada, algo inusual en la arquitectura religiosa del gótico. Cuenta con tres naves de más de veinte metros de altura, con capillas entre los contrafuertes que forman las capillas laterales. Entre los años 1910 y 1913 se eliminó el campanario barroco por peligro de derrumbe y se construyó el actual, que se divisa desde gran parte de la localidad. El departamento de Turismo de Sagunt ofrece una vista 360º en www.saguntoturismo.com.

TEMPLO DE SANTA MARÍA, REQUENA

El Templo de Santa María de Requena fue declarado Monumento Histórico-Artístico Nacional en 1931. Es una de las tres parroquias que se funda-

ron en la Edad Media en La Villa de Requena junto con El Salvador y San Nicolás. Incluso, hay documentación sobre ella ya en 1333. Sin duda, lo primero que destaca del templo es su hermosa portada del gótico flamígero tardío de principios del siglo XVI que posee un muy interesante programa iconográfico e iconológico. Una parte importante del programa iconográfico e iconológico se encuentra en sus arquivoltas que también reflejan una abundante decoración vegetal de hojas de cardo, cintas, uvas, etc. La representación de figuras antropomorfas, de animales y fantásticas es variadísima con dos héroes. Las imágenes representadas se encuentran cobijadas en pedestales-doseletes y en el intercolumnio más interno

se presentan ocho querubines con tres pares de alas.

EL CAMARÍN, CAUDIÉL

Gótico, barroco, neoclásico... desde la Catedral de Segorbe como primer templo de la Diócesis, hasta la más pequeña ermita de las que se reparten por todos los pueblos, las comarca del Palancia y Mijares reúnen una excelente colección de iglesias, construidas en distintas épocas y en distintos estilos que distinguen y encabezan la riqueza patrimonial de los municipios. La singularidad y la belleza tienen su máxima expresión en la Iglesia Parroquial de San Juan Bautista de Caudiel. En su interior y como un ejemplo extraordinario del barroco valenciano, se encuentra el Camarín de la Virgen del Niño Perdido. Fue realizado en

los primeros balbucesos del siglo XVIII por el arquitecto turorolense Juan Bta. Pérez Castiel que también dejó su impronta en otras iglesias del Palancia como parece ser la Iglesia de San Joaquín y Santa Ana de Segorbe. En la riquísima decoración de la iglesia de Caudiel, destacan las tallas de estuco, con guirnaldas, querubines, carteles, copetes... que decoran todo el camarín, ofreciendo una imagen preciosa.

IGLESIA DE SANTA CATALINA, ALZIRA

Son muchas las iglesias, ermitas y parroquias de la Ribera Alta i Baixa de gran interés cultural y religioso donde hacer una parada y poder visitar y conocer su esplendor e historia, pero en este caso vamos a destacar la Iglesia de Santa Catalina en Alzira, declarada

bien de interés cultural y patrimonio histórico de España. La iglesia arciprestal de Santa Catalina Virgen y Mártir, es un templo de estilos gótico y barroco. Se trata de una importantísima muestra de la arquitectura del gótico valenciano de la época de la Reconquista que evoluciona a través del tiempo. Estilísticamente se encuentra dentro de un eclecticismo neoclásico barroco del que es la mejor muestra la portada barroca de la plaza de Santa Catalina realizada por Gaspar Dies, muy similar a la de San Andrés de Valencia. En su interior se custodian las reliquias de San Bernardo de Alzira, patrón de la ciudad y en la capilla del Sagrario, se venera la imagen de Nuestra señora de la Murta, copatrona de la ciudad.



Iglesia de Santa María de Sagunt. / EPDA



Arco del templo de Santa María de Requena. / EPDA



Iglesia de La Asunción de Nuestra Señora de Lliria. / EPDA



TANATORI DE LLIRIA

24 Hrs. AL SEU SERVICI

OFICINES: EN EL CARRER MAJOR Nº 13 DE LLIRIA
TANATORI: EN EL POL. IND. PLÀ DE RASCANYA
CARRER SAFAREIG Nº 6 EN LLIRIA

Email: ftalcocer@gmail.com Telf. de contacte: 962 781 931

