

ECONOMÍA

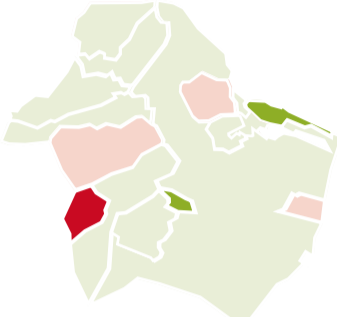

Morvedre registra un descenso del paro

► El número de desempleados baja cerca de un 4% en un año. ► P6

ENTREVISTA



Salva Costa: "Se ha alarmado interesadamente a los vecinos del Balcón de la Peña"

► Entrevista al alcalde de Gilet y presidente de la Mancomunitat de la Baronía. ► P4-5

SAGUNT



La Diputación mejorará la conexión entre Sagunt y Les Valls

► LAS OBRAS PONDRÁN FIN AL CAMINO EN MAL ESTADO, LOS BACHES, LA AUSENCIA DE CUNETAS Y LA FALTA DE SEÑALIZACIÓN



TANATORIO
SERVICIOS FUNERARIOS
SAGUNTO

24 H. 96 268 34 41 • 96 267 03 01

Trabajamos con todas las compañías

Polígono Ingruinsa
C/ Laboratorio Parc, 85
Tfno 96 268 34 41

SEL
DISTRIBUIDORES DE GASOL

Consigue puntos, con ellos regalos en calefacción

www.selsel.com / sel@selsel.com
96 265 04 00

LA FIBRA + POPULAR
AL PRECIO + BAJO
500Mb 19'90€ MES

sentim + que internet distribuidor oficial GRUPO MASMOVIL

*Promoción durante el primer año, después 29,90eur/mes

900 87 74 74 | www.sentiminternet.es | sentiminternet | Sentim Telecomunicaciones

MDR
ASESORÍA
Fiscal-Contable-Laboral

- Asesoría fiscal
- Asesoría laboral
- Asesoría contable
- Rentas
- Gestiones Administraciones públicas
- Extranjería
- Herencias
- Subvenciones

C/ Periodista Azzati, 12 - Puerto de Sagunto (Valencia) · Tel. 962 682 675 / 627 53 90 51 / 628 14 82 63 · info@mdrasesoria.es

EL PERIÓDICO
De aquí

© Medios Impresos y Digitales de Aquí S.L. no puede ser reproducida, distribuida, comunicada públicamente o utilizada, ni en todo ni en parte, ni registrada en, o transmitida por, un sistema de recuperación de información, en ninguna forma, ni por ningún medio, sea mecánico, fotoquímico, electrónico, magnético, electroóptico, por fotocopia o cualquier otro, ni modificada, alterada o almacenada sin la previa autorización por escrito de la sociedad editora. Queda expresamente prohibida la reproducción de los contenidos de Medios Impresos y Digitales de Aquí S.L. a través de recopilaciones de artículos periodísticos, conforme al Artículo 32.1 de la LEY 23/2006, texto refundido de la Ley de Propiedad Intelectual. Para autorizaciones: redaccion@elperiodicodeaqui.com



Polígono Alqueria de Moret
Carrer Sèquia de Mestalla, 2,
Piso 2.
46210 Picanya (Valencia)

Teléfono: 691 516 509
Publicidad: 691 516 508

redaccion@elperiodicodeaqui.com
www.elperiodicodeaqui.com

PRESIDENTE DEL GRUPO:

PERE VALENCIANO

CEO:

DANI NAVARRO

ceo@elperiodicodeaqui.com

Delegados:

VALENCIA:
Dani Navarro
valencia@elperiodicodeaqui.com

CASTELLÓ:
Judith Celma
castellon@elperiodicodeaqui.com

ALICANTE:
alicante@elperiodicodeaqui.com

CAMP DE MORVEDRE:
Borja Pedrós
morvedre@elperiodicodeaqui.com

L'HORTA NORD:
Ada Dasí
horta@elperiodicodeaqui.com

L'HORTA SUD:
Ada Dasí
hortasud@elperiodicodeaqui.com

CAMP DE TÚRIA / LA SERRANIA:
Judith Celma
turia@elperiodicodeaqui.com
laserrania@elperiodicodeaqui.com

LA SAFOR:
Jessica Medina
lasafor@elperiodicodeaqui.com

PALANCIA / MIJARES:
Rafa Martín
palancia@elperiodicodeaqui.com

**LA PLANA DE UTIEL-REQUENA /
LA HOYA DE BUÑOL-CHIVA /
EL VALLE DE AVORA-COFRENTES**
Laura Florentino
requenautil@elperiodicodeaqui.com
lahoya@elperiodicodeaqui.com
elvalle@elperiodicodeaqui.com

LA RIBERA ALTA / LA RIBERA BAIXA:
Jessica Medina
laribera@elperiodicodeaqui.com

Comerciales:
publicidad@elperiodicodeaqui.com

DIANA BALLESTAR
691 516 508
web@elperiodicodeaqui.com

DANI RIERA
636 713 236
dani@elperiodicodeaqui.com

OLGA ROGER
664 411 186
olga@elperiodicodeaqui.com

MIGUEL ÀNGEL MARTÍNEZ
637 590 935
miguelangel@elperiodicodeaqui.com

Coordinación:

Comercial:
DIANA BALLESTAR
Tel. 691 516 508
publicidad@elperiodicodeaqui.com

Eventos:
MIRIAM SÁNCHEZ
Tel. 611 62 41 92
secretaria@elperiodicodeaqui.com

Diseño:
JAIME SORIANO
arte@elperiodicodeaqui.com

Diseño web:
KONOCER SOFTWARE

Administración:

RUBÉN FERIA
Tel. 656 878 031
ruben@elperiodicodeaqui.com

EDITA:
Medios Impresos y Digitales de Aquí S.L.
Depósito Legal: V-3531-2012

**25 LÍNIES I UN PAPER**

Lluís Mesa i Reig

CRONISTA OFICIAL D'ESTIVELLA

El desconegut pare Andreu

Els carrers de la comarca estan plens de personatges que amb el pas del temps oblidem. Entre ells es troba a Estivella el dedicat al pare Andreu. Fou un capellà que tot i que passà solament cinc anys a la localitat, la seua activitat fou destacada i profitosa. Joaquín Andreu Royo va ser el rector d'Estivella des de 1819 a 1925. En eixe temps, es va encarregar amb diverses accions de la potenciació de la festivitat de la Santa Creu del Garbí.

Va nàixer l'any 1787, el mateix que s'inicià la festa de la Santa Creu. Inicià la seua trajectòria com a capellà d'Alfara del Patriarca. Seguidament, va anar a la població de Betxí, en la diòcesi de Terol. Després de la seua estada a Estivella, va passar al poble de Godelleta. D'allí se'n anà com a canonge de la Col·legiata de Calatayud per dos anys. Tornà a la diòcesi de València, concretament al municipi de Benissa, durant tres anys. La trajectòria va acabar-la en l'església de Sant Andreu de València. Hi va ser rector fins a la seua mort el 31 de juliol de 1863.

En els anys que va estar a Estivella, participà en el projecte de refor-

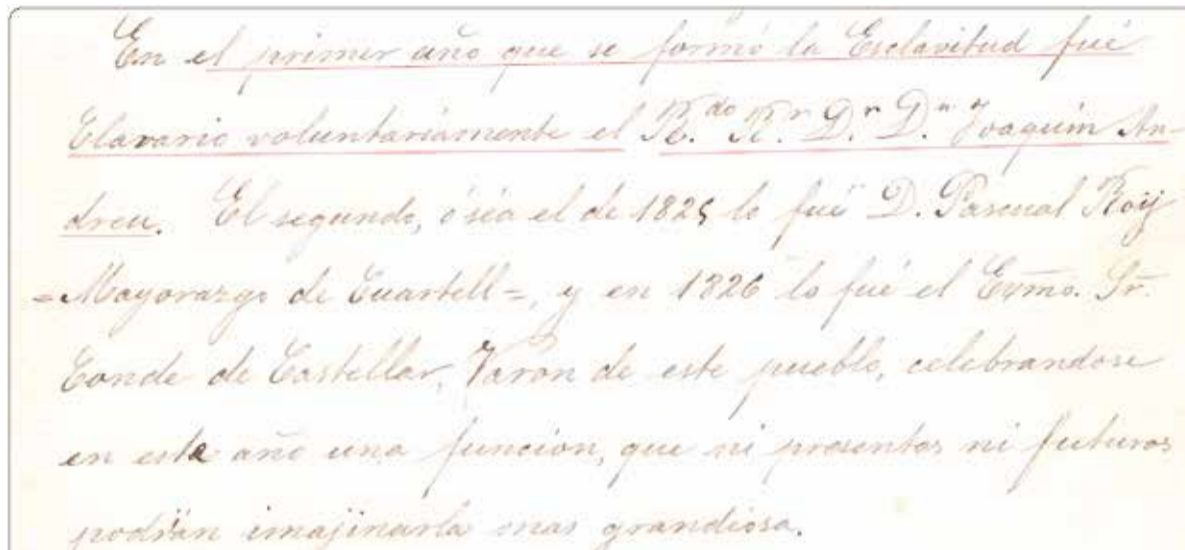

Document de l'Arxiu Parroquial d'Estivella on es relata que el pare Andreu fou el primer Clavari. / EPDA

ma de l'ermita a la Santa Creu de Garbí en l'any 1820. També va beneir les campanes "Grossa" (Santa Creu i Puríssima Concepció) i "Xicoteta" (Sant Blai i Sants Joans) el 30 de juny de 1821. Però, allò pel que serà recordat especialment és pel fet que va promoure la constitució de la confraria de la Santa

Creu del Garbí l'any 1823. Esta va posar-se en marxa l'any 1824. Ell va oferir-se com a primer clavari voluntari. Així que, gràcies a la seua idea, enguany Estivella celebra com fa 200 anys que té una comissió encarregada de gestionar eixa destacada devoció. Al pare Joaquín Andreu, el poble li va de-

dicar un carrer, concretament el que tradicionalment es deia de l'Antiguitat.

En definitiva, recuperem el pare Andreu, amb motiu d'este aniversari, i pensem també en tots els personatges desconeguts i importants que s'amaguen entre els taulells dels carrers del Camp de Morvedre.

AMNISTÍA, POR VICENTE J. GARCÍA NEBOT



@ZENITEJUAKIN-24

Seguidores del grupo

▶ TOTAL 86.000

Seguidores de @aquimorvedre

▶ 2.257

▶ 4.861

XARXES



OPINIONES DE AQUÍ

Incipiunt Ludi Saguntini MMXXIV

Arriba la primavera, els dies allarguen i després de la cendra tornen els Ludi Saguntini a omplir els carrers de Sagunt de cultura clàssica. Un projecte que va iniciar-se ja fa més de dos dècades -concretament enguany serà la 26 edició-, i que compta any rere any amb una participació de més de 15.000 alumnes d'arreu l'estat. Un esdeveniment que ve impulsat per l'associació Ludere et Discere i per Prósopon Sagunt amb el festival de teatre grecollatí que ja compleix 27 anys, i posa en el mapa cultural i pedagògic, la nostra ciutat en l'àmbit internacional.

Després de tants anys podem dir que els Ludi Saguntini han arrelat fermament en la programació cultural anual de Sagunt. Vull destacar l'espectacular xifra d'alumnes que han visitat la nostra ciutat al llarg d'aquestes dècades: més de 250.000! De segur que molts d'ells i elles, passat el temps, han tornat a visitar-nos com a persones adultes per redescobrir la nostra magnífica ciutat.

És d'agrair el treball de totes les persones implicades en el projecte. Recordem que va nàixer d'iniciatives de l'associació Prósopon i del professorat de clàssiques del Clot del Moro i l'associació Ludere et Discere. Durant els anys, i a mesura que ha anat creixent, ha pogut comptar amb la implicació de més agents, com la complicitat del CEFIRE -reobert en 2017 gràcies a nosaltres, on s'incorporà l'assessor de cultura clàssica, tan necessari. També amb la participació d'associacions del municipi, l'Ajuntament, la GVA, Universitat de València, Mvsevm Scaenicvm Graecolatinv...

Fruit d'aquestes ganes per fer el projecte més gran i participat va nàixer, el 2008, a iniciativa de Ludere et Discere, l'aula didàctica Domus Baebia, un programa pioner d'innovació i experimentació en la didàctica de la cultura clàssica que compta, des de l'origen, amb el suport de la Conselleria d'Educació i l'Ajuntament de Sagunt.

Per la part que ens pertoca, com a organització política puc sentir-me molt orgullós pel treball dut a terme per aquelles persones que m'han precedit, com Manolo Civera que va estar clau en la construcció i desenvolupament dels Ludi i fora una realitat o José Manuel Tarazona, que des de la seua tasca de regidor d'Educació va implicar-se perquè fora la nostra destacada "acròpoli", com a Ciutat Educadora des de la legislatura en la qual Quico Fernández va ser l'alcalde d'aquesta gran ciutat.

Els Ludi Saguntini i tot el que els envolten és un exemple perfecte de com per a mi, ha de ser l'acció política. Els representants de la ciutadania hem de centrar-nos per fer de ferramenta que articule tota una mena de projectes que naixen dels que vertaderament saben de qualsevol tema, sense ambició de posar-nos cap medalla que no ens pertoque. Escoltem els agents socials i ajudem-los en la tasca de transformar la nostra societat a millor.



Pepe Gil

PORTAVEU DE COMPROMÍS PER SAGUNT



LO NO EVIDENTE

Carolina Fuentes

PROFESORA

No con mis impuestos

La lucha constante entre lo privado y lo público. La defensa inminente y social de lo público, frente a lo privado. Eso es lo que vemos en la actualidad, pero nada más allá de la realidad al son de: "quien quiera lo privado, que se lo pague", canturrean y vociferan con la boca llena mientras tienen Netflix, Amazon Prime, Disney +, Movistar... y se quejan cuando las privadas ponen límites como no dejar compartir cuentas, etc. Pero esto es sólo una contextualización. Aquí, creo yo el debate social está claro. La Corporación de Radio y Televisión Española, Sociedad Anónima, S. M. E., conocida simplemente como Radiotelevisión Española o por su acrónimo RTVE, es una sociedad mercantil estatal que organiza la gestión indirecta del servicio público de radio y televisión de España. Además, esta fue creada en el año 2007 tras la refundación del antiguo Ente Público Radiotelevisión Española.

Entre los años 1982 y 1996, más concretamente en las elecciones de 1982, José María Calviño es nombrado director general de RTVE. Entre los años 1996 y 2004, fue nombrada directora general de RTVE Mónica Ridruejo. Y así, hasta

el año 2018 y hasta hoy. Una televisión pública que cambia de director/a con cada efecto climático electoral. Aun así, las funciones de nuestra televisión pública son por ley tienen algunas características varias como: Promover el conocimiento y difusión de los principios constitucionales y los valores cívicos; Garantizar la información objetiva, veraz y plural; Facilitar el debate democrático y la libre expresión de opiniones; Promover la cohesión territorial, la pluralidad y la diversidad lingüística y cultural de España.

Ahora bien, aparte de conocer todo esto, es necesario saber que, en su naturaleza jurídica, la corporación RTVE está bajo supervisión del Gobierno, actualmente con Pedro Sánchez, la cual es ejercida por el Ministerio de Hacienda y Función Pública a través de la SEPI (Sociedad Estatal de Participaciones Industriales) que es tenedora del 100% de las acciones de RTVE.

Y, yéndonos a la actualidad, la presidenta de RTVE es Concepción Cascajosa. Aquí, en este año 2024, la presidenta de RTVE ha decidido comprar un programa que a todos nos suena llamado "La Resistencia", al mando de David Bronca-

ojo ajeno pero no la viga en el propio. La actualidad política española va saliendo por fascículos, tapando unas cosas las otras como si el caso Koldo fuera tapado por el escándalo del novio de Ayuso. Lo del caso Koldo huele muy mal y quién sabe con qué nos encontraremos pero lo del novio de Ayuso no huele mucho mejor. No sé cómo una persona con responsabilidades políticas a la que se ha de pedir ejemplaridad luego convive con un defraudador confeso que flaco favor le hace a la presidenta de la comunidad de Madrid. Las cosas como son y lo que no está bien no está bien y punto se llame como se llame.

Como decía la política española ha entrado en una espiral cuyo alcance podremos comprender con el tiempo. En los próximos meses tenemos elecciones vascas, catalanas y europeas y mucho me temo que este ambiente asfixiante va a durar hasta entonces. Unos tiempos convulsos cuyas consecuencias se dejarán sentir en los próximos tiempos aunque mucho me temo que solo los rigores del verano calmarán los ánimos. Mientras los españoles se tiran los trastos a la cabeza pocas esperanzas caben, volviendo a la sensatez y a la convivencia pacífica sin altercados.



POR SI ACASO

Paco Novella

Leyes

Las distintas leyes que han aprobado diferentes parlamentos autonómicos sólo han servido para encontrar unos odios que creíamos pasados. Como si los años no hubieran pasado los problemas de nuestra historia contemporánea vuelven a estar de actualidad. No tiene ningún sentido que las personas cuyos seres queridos siguen en cunetas o no localizados no tengan una sepultura digna como cualquier hijo de vecino que se precie. Eso no debería admitir discusión porque el respeto es la base de una convivencia pacífica y mutua. Vox se equivoca y el PP no debería dejarse arrastrar por un guerra civilismo que se ha instalado de nuevo en la conciencia de los españoles. La Transición fue una muestra de generosidad que parece haberse olvidado de nuevo como si España estuviera condenada a no entenderse nunca. Lo que tampoco se puede hacer es sangre de tristes sucesos entre hermanos que marcaron la historia de España. Desgraciadamente la actualidad política española favorece unos odios que no ayudan nada. Lo estamos viendo en las comisiones de investigación que se están llevando a cabo en el Senado y en el Congreso de los diputados. Parece que unos y otros disfrutan viendo la paja en el

VEINTICUATRO VERSOS

¡A vivir!

El otro día salí a tomar el sol un rato, poco después me senté, (necesitaba un descanso).

Después llegó una pareja que se sentó en otro banco sin querer les escuché y hablaban de "contrabando".

La muchacha le decía con el temblor en los labios: "es que es la primera vez, y tengo miedo Fernando".

Y él dijo: "no tengas miedo, que tendré mucho cuidado, y compraré protecciones en la farmacia de al lado.

Y pensé en mi adolescencia lo reprimidos que estábamos, los curas ultracatólicos ¡Nos tenían acojonados" Porque todo lo agradable resultaba ser pecado.

Por lo tanto yo os diría que de todo eso, ni caso, protegeos bien y punto: ¡Vivid la vida muchachos!



Juan Picazo

EL POETA DEL PUEBLO

SALVA COSTA

Alcalde de Gilet y presidente de la Mancomunitat de la Baronia

“SE HA ALARMADO INTERESADAMENTE A LA POBLACIÓN SOBRE EL PAI DEL BALCÓN DE LA PEÑA; PIDO TRANQUILIDAD”

EL ALCALDE AVANZA QUE LOS VECINOS DE LA URBANIZACIÓN CONTARÁN “CON TODAS LAS FACILIDADES: NO VAMOS A AHOGAR A NADIE; HAREMOS UN TRAJE A MEDIDA PARA CADA FAMILIA”

■ BORJA PEDRÓS | GILET

Salva Costa (PSPV-PSOE) revalidó la Alcaldía de Gilet por tercera vez consecutiva en las elecciones de mayo de 2023. El presidente de la corporación municipal afronta su noveno año al frente del Consistorio con unos meses algo turbulentos tras la aprobación de la urbanización del PAI del Balcón de la Peña. Costa concede en este número una entrevista a El Periódico de Aquí en la que hace un llamamiento a la tranquilidad. Además, extrae un balance de su gestión y desvela las principales inversiones para los próximos meses.

► **Alcalde por tercera legislatura consecutiva. Nueve años al frente de la corporación municipal de Gilet. Empecemos esta entrevista con un balance general de cómo ha sido este tiempo.**

► La primera legislatura fue de mucha ilusión y muchos proyectos. Luego, uno se va asentando en la Alcaldía y ve que mucho de lo que quiere hacer es muy ambicioso, además de que la administración tiene sus ritmos. No obstante, el balance es muy positivo. Gilet ha vivido un cambio muy grande y muchos de los proyectos que llevábamos en los programas de ambas legislaturas se han llevado a cabo.

Uno de nuestros buques insignia era el colegio. Por fin se materializó el pasado mes de septiembre. Un centro para más de 500 alumnos y con todas las modernidades habidas y por haber.

Otra de las reivindicaciones era el campo de fútbol. Era de los únicos de tierra que quedaba en toda la provincia de Valencia. Gracias a ello hemos podido crear una escuela de fútbol en la que hay, en estos momentos, unos

200 niños y niñas que practican el deporte rey. Destaco también una estructura de fútbol femenino único en la comarca.

► **En 2015, el PSOE no ganó por mayoría. En 2019 sí y en 2023 la volvió a perder. ¿Ve partido en Gilet? En la Comunitat Valenciana ha habido un cambio de ciclo político hacia la derecha. ¿Qué sensación tiene para 2027?**

► La muestra está en los resultados de las últimas elecciones municipales. Es cierto que no estaba en las quinielas de nadie lo que ocurrió a nivel autonómico, pero la mayoría de municipios de la comarca no solo resistimos, sino que mejoramos resultados. Creo que no es extrapolable lo que ha ocurrido en la Comunitat Valenciana. En estos momentos, el Partido Socialista está muy bien posicionado en el Camp de Morvedre: gobernamos en los cuatro pueblos con más habitantes. Hay músculo y hay partido, claro que sí. El gobierno autonómico seguro que nos aprieta para intentar ahogar a los pueblos donde gobierna el PSOE, pero seguiremos reivindicando y apostando por políticas por y para las personas.

► **¿Se volverá a presentar?**

► En estos momentos, no lo sé. Llevo 21 años en el ayuntamiento. Soy muy joven aún. No me lo he planteado.

► **Hay polémica en Gilet por el sí del Consistorio al PAI Balcón de la Peña. Algunos residentes dudan de la legalidad del proyecto. ¿Es legal?**

► Totalmente. Todos los movimientos que hacen las administraciones están dentro



Salva Costa, alcalde de Gilet, en un instante de la entrevista concedida para El Periódico de Aquí. / BORJA PEDRÓS

“

Hay bulos que dicen que algunas viviendas tendrán que pagar hasta 100.000 euros; según los baremos estipulados, lo máximo serán 32 euros por metro cuadrado”

de la legalidad; para eso hay unos técnicos, unos abogados y unos secretarios. Puedo llegar a entender el nivel de crispación que se ha generado, pero también es importante

destacar la parte importante de vecinos del Balcón de la Peña que está a favor de que el PAI se desarrolle. Es muy bonito tener un chaletazo que costó 100.000 euros y no tener nada urbanizado; con razón ese precio.

Nuestro objetivo es, precisamente, legalizar las cosas. En los años 70 y 80 se urbanizó a diestro y siniestro sin ninguna ordenación. En Gilet, salvo en la Paz y Santo Espíritu, se construyó desordenadamente y sin servicios. Se empezó la casa por el tejado. A nivel legal, no podemos tener viviendas de los años 70 sin desagües y sin agua potable. Estamos hablando de Clot del Oliver, la Vidriera, la Calderona, Camí Convent o Balcón de la Peña.

Se ha intentado alarmar interesadamente a la población y, sobre todo, a los vecinos

del Balcón de la Peña. Llevamos 30 años con este tema. Siempre ha habido problemas. El Ayuntamiento ya les ha perdonado dos zonas verdes adquiridas por sentencia judicial por un valor de un millón doscientos mil euros. Las ha pagado el Ayuntamiento. Hay otras dos zonas por adquirir y las tienen que adquirir ellos. Hay gente que dice que va a tener que pagar hasta 100.000 euros. Esto es imposible. Se han estipulado tres baremos de precio: el más caro, de 32 euros por metro cuadrado; el de 23 euros, y el de 17, en función de los servicios que ya haya en cada zona. En una parcela de 100.000 metros cuadrados, que casi no hay con esta superficie, se tendrán que pagar, como máximo, 32.000 euros. Estas son las cantidades reales. Bulos sobre canti-

dades falsas crean malestar. Ya hay más de 50 viviendas que han solicitado adherirse al PAI.

Lo que hace ruido es lo que se oye, pero mucha gente está a favor. Esto hay que hacerlo sí o sí. Hay casas que se están abasteciendo de un pozo de Albalat cuya agua es para el riego. Cuando se hacen análisis de esa agua, todos salen muy negativos, con nitratos y herbicidas. Imagínate que una persona falleciera por el consumo de esa agua: ¿a quién pedirían responsabilidades?

Esto hay que hacerlo. Punto. La gente se ha alarmado porque la notificación dice que si no se adhieren se procederá a la expropiación. Esto lo dice la ley, no Salva Costa. Pido tranquilidad. El Ayuntamiento va a poner todas las facilidades; no vamos a aho-

tidos; me parece una falta de respeto.

► **¿Cómo ha mejorado el municipio en estos últimos años?**

► El municipio está creciendo. Estamos rozando los 4.000 habitantes censados, aunque somos más. La población en verano llega hasta los 12.000. La población no crece por casualidad. Avanzamos hacia el futuro.

► **¿Cuáles son las inversiones que destaca?**

► Destaco las inversiones hidráulicas, tanto en desagües, redes de agua potable y modernización de la red. Una inversión muy fuerte fue la sectorización de la red de distribución de agua potable para no tener que cortar la red de todo el municipio en caso de una avería. Otra inversión fuerte ha sido la telelectura: todos los contadores de agua son inteligentes y cuando hay un exceso de agua o una fuga se detecta. También hemos llevado a cabo inversiones en materia de desagüe, de aguas fecales: se han renovado los tramos de varias calles.

Aparte de eso, una renovación de los vestuarios del polideportivo. También se han adecentado las pistas con pintura plástica y los frontones. Se consiguió también que la Conselleria ejecutara el desagüe desde el área recreativa de Santo Espiritu hasta el municipio.

► **En cuanto a inversiones próximas, ¿qué destaca?**

► Nos quedan muchas cosas por hacer. Estamos organizando el plan de inversiones 2024-2027 de la Diputació de València. Gilet dispondrá de 1.223.000 euros. Queremos cubrir las gradas del campo de fútbol con un techado en el que colocaremos placas solares. Pretendemos convertir uno de los frontones del polideportivo, que no se usa, en unas salas multideporte. Por otro lado, queremos hacer al lado de la Pérgola de Santo Espiritu una pista multideportiva con paredes alrededor donde practicar fútbol, baloncesto, balonmano, etc.

Asimismo, nos gustaría ejecutar un plan de asfaltado a nivel general de unos 200.000 euros. Hablamos de la calle País Valencià, Font del Pi, plaza Francisco Gil, carrer Sant Francesc, la zona del Romeral, Avenida Rambleta, Miguel Hernández y algunas más que saldrá sobre la marcha.

Está pendiente la última fase de las actuaciones relacio-



Las mayores reivindicaciones que tiene el municipio en estos momentos son la construcción de un nuevo centro de salud y de una residencia para la tercera edad; ya estamos trabajando en ello”



Las casas del Balcón de la Peña se abastecen de un pozo de Albalat cuya agua es de riego; cuando se hacen análisis, salen muy negativos; esto hay que solucionarlo porque si ocurriera algo grave la responsabilidad sería del ayuntamiento”



Hemos llevado, estamos llevando, y llevaremos a cabo inversiones importantes en materia deportiva en el municipio”

nadas con el alumbrado público en la urbanización la Paz, que todavía tiene la antigua. Lo mismo en Clot del Oliver.

En el salón de actos del Centro Cívico hemos quitado todas las butacas, dejando un espacio diáfano para renovarlo de manea retráctil. También queremos adecentar el escenario y hacerlo accesible para personas con discapacidad.

Además, dotaremos la zona de la ermita y de la fuente del pino de hormigón impreso con mesas de picnic.

► **¿Necesita otro centro de salud el municipio?**

► Esta es una de nuestras mayores reivindicaciones. El que tenemos está muy deteriorado y en una zona de mal acceso. Estamos en contacto con Conselleria para la construcción de un nuevo centro o, al menos, habilitar las instalaciones del antiguo colegio. Otra de nuestras principales demandas es la construcción de una residencia para la tercera edad con un centro de día. Tenemos ya los terrenos y falta la inversión. Estaría por la zona de Consum. Necesitamos una inversión privada o pública. Tenemos una cita pronto con la Conselleria de Bienestar Social.

Otro de los proyectos que queremos desarrollar es un parking de caravanas para que la gente pueda venir a Gilet. Somos un punto de paso importante tanto hacia el norte como hacia el sur. La zona estará totalmente adecuada para cargar agua y descargar las aguas sucias, con instalación lumínica y de wi-

fi. Es es una inversión menor pero. Aparte de esto, tenemos en marcha la construcción de dos pistas de pádel en adosadas al polideportivo. Estarán ubicadas en la zona de enfrente de Consum y construiremos una pasarela que la conecte con el polideportivo sobre el barranco. También un parking.

► **¿Qué necesidades más importantes tiene Gilet?**

► Las dos más ambiciosas que ya he comentado: el centro de salud y una residencia para la tercera edad. Estamos trabajando en ello, pero no es fácil. Además, queremos impulsar el turismo aprovechando que nos encontramos en una de las principales puertas de la Sierra Calderona. Enfatizo, explotarlo pero de una manera ordenada y sin que valga todo.

► **Una última pregunta general como presidente de la Mancomunitat de la Baronía. ¿Qué necesidades ve en la subcomarca?**

► Tenemos una necesidad brutal de sacar cuanto antes la licitación de la recogida de basura. Llevamos un año en prórroga, pero no está siendo lo efectiva que nos gustaría que fuera. Lo necesitamos de ya para ya. Por otro lado, ya tenemos sede, en Estivella. Los servicios sociales están funcionando muy bien. Aprovecho para pedir a la Generalitat Valenciana que mantenga todas las subvenciones que se han ido dando estos últimos años en materia social, ya que a las mancomunidades nos ha beneficiado de una manera enorme. Estas nos han permitido crecer a unos niveles que eran insospechables hace unos años. Estamos llegando a todos los rincones con un magnífico equipo que hemos formado y gracias al dinero que nos llega de fuera, porque, si no, no sería posible. Somos una mancomunidad pequeña; somos 10.000 habitantes entre los nueve y, por tanto, la capacidad económica no es tan grande como nos gustaría, pero todo va funcionando gracias al trabajo.



gar a nadie. Haremos un traje a medida de cada situación familiar. Se pagará en las cuotas que necesite cada vivienda. También tienen que ver los vecinos que cuando esto esté sus viviendas no valdrán 100, sino 300 o 400.

► **Usted criticó el momento en que se convocaron las concentraciones.**

► Estoy a favor de cualquier concentración; faltaría menos. El momento no era el idóneo. Se convocó en justo el momento en el que nos visitaron más de 400 personas de todas las fallas. Tenemos tres policías locales y fue un escándalo. También se convocó un sábado de pascua, hora punta y coincidiendo con el Nature Fest. El Jueves Santo la misa apenas se escuchaba por los pi-



El alcalde en el salón de plenos del ayuntamiento. / BORJA PEDRÓS

EMPLEO

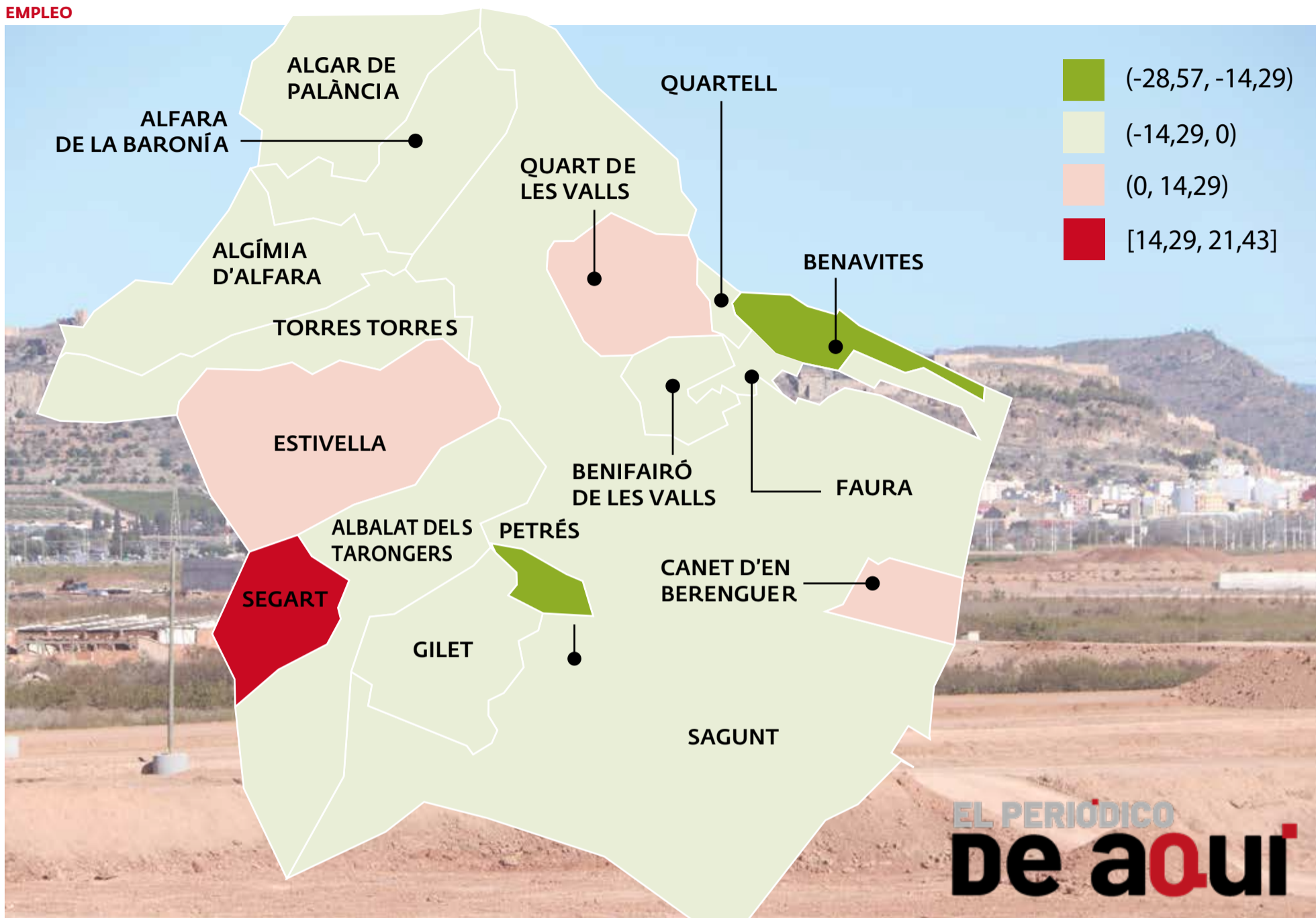

Variación porcentual de personas con desempleo por municipios en el Camp de Morvedre: comparación entre febrero de 2023 y febrero de 2024. / FUENTE: MINISTERIO DE TRABAJO

EL DESEMPLEO BAJA UN 4,17% EN LA COMARCA EN UN AÑO: HAY 250 PERSONAS MÁS CON TRABAJO QUE EN FEBRERO DE 2023, SEGÚN LOS ÚLTIMOS DATOS

Baja el paro en el Camp de Morvedre

■ BORJA PEDRÓS | SAGUNT

El paro tiende a la baja en todo el Camp de Morvedre. La comarca cuenta con un total de 5.628 personas desempleadas, según los últimos datos dados a conocer por el Ministerio de Trabajo. Con respecto al mismo mes del año pasado, la tasa de desempleo ha bajado en un 4,17%. En comparación con 2019, hace cinco años, el número de parados ha bajado en un 9,6%.

El paro ha bajado en todos los municipios durante el último año salvo en Estivella, Quart de les Valls, Canet d'en Berenguer y Segart. En Faura, se ha mantenido.

En la capital, Sagunt, el número de desempleados ha pasado de 4.657 en 2023 a 4.476 a fecha de hoy, lo que



En la capital, Sagunt, el número de desempleados ha disminuido en casi un 4% en un año y en un 11,5% en los últimos cinco

se traduce en una disminución del 3,89%. El descenso es más significativo atendiendo a los datos de hace cinco años. El paro ha bajado en más de un 10% –un

11,49%– desde el año 2019, hace cinco ejercicios. Sagunt también es uno de los municipios donde más ha aumentado la población; la ciudad ha sobrepasado la barrera de los 70.000 habitantes

Por su parte, en la segunda localidad más poblada de la comarca, Canet d'en Berenguer, el paro ha disminuido en los últimos años, pero ha aumentado en el último. El municipio ha pasado de tener 264 personas desempleadas en 2023 a 273,

Los dos únicos municipios de la comarca donde la tasa de desempleo ha aumentado en el último año son Estivella y Quart de les Valls. No obstante, la cifra es insignificante: únicamente ha variado en una persona en cada localidad.

Albalat dels Tarongers, Algímia d'Alfara y Faura mantienen el mismo número de trabajadores activos sin empleo que el año pasado. Son 76, 54 y 164 personas, respectivamente.

Por su parte, Alfara de la Baronia ha pasado de tener 41 personas sin empleo hace un año a 37, por lo que la tasa de paro ha disminuido.

También disminuye el número de desempleados en Algar de Palancia. El municipio de la Baronia ha pasado de 34 desempleados a 32.

Gilet ha pasado de tener 190 trabajadores activos sin empleo en 2023 a 165.

Petrés, por su parte, ha recibido su número de parados en casi 10 personas, pasando de 61 a 53.

DATOS

Descenso en el resto del territorio

El paro en la Comunitat Valenciana ha descendido en cerca de 16.000 personas respecto al mes de marzo del año pasado, lo que supone una bajada que roza el 5%. En concreto, entre febrero y marzo el número de parados ha descendido significativamente en el territorio, sobre todo por los servicios relacionados con las fiestas falleras de Valencia, las de la Magdalena de Castelló y la Semana Santa. Según los datos dados a conocer por el Ministerio de Trabajo, la cifra de desempleados en la autonomía bajó en alrededor de 1.600 personas, con lo que los parados totales disminuyen hasta los 327.300. El descenso en el conjunto de España fue de 7.452, con 2,76 millones de personas inscritas en los registros públicos de esta estadística. La Comunitat Valenciana fue el segundo territorio con un mejor comportamiento, después de Andalucía.



La comarca cuenta con un total de 5.628 trabajadores activos que no tienen trabajo frente a las 6.226 que había en febrero de 2019

En Quartell, el paro ha bajado de manera poco significativa, igualmente. El número de parados ha pasado de 59 a 56.

Torres Torres tiene, a día de hoy, 35 personas con capacidad de trabajar sin empleo. La cifra ha disminuido en 9 habitantes con respecto al mismo mes de 2023.

En cuanto a Segart, la localidad de 166 habitantes de la Baronía, la menos poblada de la comarca, ha pasado de tener 14 trabajadores activos sin empleo a 17, según los últimos datos que maneja el Gobierno.

MUNICIPIO	Febrero de 2019	Febrero de 2023	Febrero de 2024	Variación en 1 año	Comportamiento
ALBALAT DELS TARONGERS	71	76	76	0%	=
ALFARA DE LA BARONIA	27	41	37	-9.76%	↓
ALGÍMIA D'ALFARA	46	54	54	0%	=
ALGAR DE PALANCIA	27	34	32	-5.88%	↓
BENIFAIRO DE LES VALLS	67	88	86	-2.27%	↓
ESTIVELLA	65	69	70	+1.45%	↑
FAURA	184	164	164	0%	=
GILET	183	190	165	-13.16%	↓
PETRÉS	60	61	52	-14.75%	↓
QUART DE LES VALLS	35	37	38	+2.7%	↑
QUARTELL	54	59	56	-5.08%	↓
SAGUNT	5.057	4.657	4.476	-3.89%	↓
CANET D'EN BERENGUER	287	264	273	+3.41%	↑
SEGART	7	14	17	+21.43%	↑
BENAVITES	21	21	15	-28.57%	↓

Datos de desempleo por municipios en el Camp de Morvedre. / FUENTE: MINISTERIO DE TRABAJO Y ECONOMÍA SOCIAL (GOBIERNO DE ESPAÑA)

TURISMO

CdTJobs, la nueva plataforma laboral gratuita para empresas y profesionales

REDACCIÓN | VALENCIA

Turisme Comunitat Valenciana ha lanzado CdTJobs, una plataforma online específica para el sector turístico y hostelero de la Comunitat Valenciana. Se trata de un servicio para que las empresas puedan publicar ofertas de empleo dirigidas a los alumnos y exalumnos de la Red CdT.

"No importa cuándo hiciste el curso, aunque lo realizas hace años, también puedes beneficiarte de CdTJobs sin pagar nada", apunta Alicia Arenas, técnico de formación del CdT de Torrevieja.

Para las empresas, "es gratis, muy sencillo y la ventaja de esta plataforma es que encuentras personal específico de hostelería con buena formación", explica Roger Romero, director ejecutivo de Mobicrew, una agencia de selección de personal para cruceros que ya usa CdTJobs.

De hecho, sólo pueden publicar sus currículums en CdTJobs los estudiantes de la



Profesionales del sector de la hostelería. / EPDA

Red CdT de la Generalitat, cuya programación de cursos se consensua con las empresas para hacerla lo más aplicada posible.

Si quieres inscribirte a las ofertas en CdTJobs, pero no eres alumno de la Red CdT, puedes visitar la web de la Red de Centros de Turisme,

donde hay una amplia variedad de cursos, tanto presenciales como online, adaptados a cualquier horario.

PROFESIONALES

¿Necesitas contratar personal? Más de 10.000 personas participan cada año en los cursos de hostelería

y turismo de la Red CdT de Turisme Comunitat Valenciana. Son potenciales profesionales y ahora, gracias a CdTJobs, puedes acceder a los perfiles interesados en trabajar. Debes crear un usuario en la web de la Red CdT y darte de alta en CdTJobs como empresa a tra-

vés de la opción "Ofrezco trabajo".

"No hace falta que el perfil lo abra el gerente de la empresa o puede abrirlo otra persona, pero en todo caso se debe indicar si la empresa está dada de alta en el Registro de Turisme Comunitat Valenciana o bien una declaración responsable firmada electrónicamente donde se asegure que los datos indicados son verídicos" indica Antonio Núñez.

Una vez hecha la ficha, los técnicos de CdTJobs comprobarán los requisitos exigidos del perfil y lo validarán. Cuando esté autorizado, te llegará la notificación por correo y ya podrás gestionar tus ofertas en la plataforma.

Ten en cuenta que es necesario que selecciones categoría y puesto laboral para que CdTJobs envíe tu oferta sólo a los candidatos que busquen el perfil que requieres. Si alguno de ellos se inscribe para optar al puesto, Cd-

TJobs te enviará un correo con su curriculum.

Siempre podrás crear nuevas ofertas si así lo consideras o modificar las existentes. Cada oferta aparecerá publicada con la ubicación del puesto de trabajo geolocalizada en Google Maps.

Las ofertas que hayas creado serán visibles tanto para los usuarios de la plataforma como para el público en general, puesto que aparecerán también en el apartado de CdTJobs de la web de la Red CdT e incluyen la opción de ser compartidas en redes sociales.

Roger Romero, de Mobicrew, dice que ya ha empezado a recibir candidatos para su oferta. Son 8 meses de contrato trabajando 8 horas al día, 6 días a la semana. A los 3 meses de trabajar a bordo, el personal tiene 3 semanas de vacaciones. Saber inglés es un requisito.

La plataforma CdTJobs tiene ya registrados los currículums de unos 200 candidatos dispuestos a trabajar en hostelería y turismo y más de 50 ofertas de trabajo, desde cocineros y camareros hasta recepcionistas o sumillers.

EMPRESAS

Unanimidad en Les Corts para apoyar el futuro de Galmed

EL PARLAMENTO VALENCIANO EXHORTA AL MINISTERIO DE INDUSTRIA A ACTUAR PARA PRESERVAR LOS MÁS DE 100 PUESTOS DE TRABAJO

■ EFE | SAGUNT

La Comisión de Industria, Comercio y Turismo de Les Corts Valencianes ha aprobado, con el voto unánime de todos los grupos, el apoyo de la cámara al futuro de la planta ThyssenKrupp Galmed y al sector industrial de Sagunt y de la Comunitat Valenciana.

La proposición no de ley fue presentada por el grupo parlamentario del PP, que reclamó al Ministerio de Industria que "asuma las medidas de competencia estatal" y convoque el grupo de trabajo que se comprometió a poner en mar-

cha para salvar los más de 100 puestos de trabajo de la planta.

ThyssenKrupp comunicó en noviembre de 2023 al comité de empresa el cierre de la planta por "un significativo empeoramiento del mercado automovilístico europeo", muy por debajo de las expectativas y previsiones originales en las que se basó la estrategia "Business Segment", que lleva a la reducción de las perspectivas de demanda de galvanizado.

El diputado del grupo popular, Salvador Aguilera, pidió al resto de partidos en Les Corts "unidad de acción" para esta-



Planta de Galmed en el Port de Sagunt, al fondo. / B. PEDRÓS

blecer mecanismos en defensa del empleo, de "esta industria y nuestro futuro", ya que advirtió de que la deslocalización de las empresas "va a ser un hecho si no se adoptan medidas".

Aguilera instó asimismo al Gobierno central a convocar una mesa de trabajo que ponga en marcha las medidas que son competencia exclusiva del Estado, ya que ha considerado

que sin esa coordinación la solución a esta situación "es imposible".

Al respecto, recordó que el Consell está trabajando desde el primer día para proponer acuerdos a la empresa e intentar salvar estos puestos de trabajo a través de las consellerías de Empleo, Industria y Hacienda para ofrecer soluciones.

Así, informó de que el Consell de Mazón ya ha ofrecido

medidas concretas, basadas tanto en el apoyo financiero como en la descarbonización, que han sido "favorablemente acogidas por la compañía".

Ahora bien, precisó que para que las propuestas que ofrece la Generalitat se puedan concretar es necesario que el Gobierno de España cree previamente la comisión, que se comprometió a poner en marcha, y aplique

algunas medidas que reclama la empresa como prioritarias pero que son de competencia exclusivamente estatal.

La diputada del PSPV, Yaisel Sánchez, consideró "llamativo" que el PP llame a la unidad cuando "no acude" a las mesas con el Gobierno de España y el Ayuntamiento de Sagunt, y defendió que desde el estado y el consistorio "se está trabajando para buscar alternativas y llegar a soluciones".

Sánchez dio la "bienvenida" a los miembros del Gobierno de Mazón a la "defensa del tejido industrial", pero les pidió que presenten una "hoja de ruta" y medidas concretas.

Por su parte, el diputado de Compromís, Vicent Marzá, también se sumó a la propuesta de los populares en apoyo a los trabajadores de la planta de Sagunt, pero les recriminó su argumento de que "todo lo malo es competencia del gobierno central y lo positivo del gran presidente Mazón".

La diputada de Vox, Julia Llopis, afirmó que "es muy difícil" desde la Comunitat frenar los intereses de las empresas y "ahí tiene que estar tendida la mano del Gobierno central".

CAMPAÑA RENTA 2024

EL PROTAGONISTA DEL MES

Gestoría y asesoría Gramage: calidad y eficiencia

Gestoría y Asesoría Gramage, fundada en 1958 por D. Joaquín Gramage Belda, es una empresa con una amplia trayectoria en la asesoría de empresas y particulares en la comarca del Camp de Morvedre, específicamente en Puerto de

Sagunto, Valencia. Su compromiso con la calidad, eficiencia y accesibilidad ha ganado la satisfacción y fidelidad de sus clientes.

Cuenta con un equipo de asesores expertos en áreas como fiscal, contabilidad, labo-

ral, pensiones, tráfico y seguros. Aunque se encuentra en Sagunto, ofrece sus servicios a empresas y particulares en toda la Comunidad Valenciana.

Con más de medio siglo de experiencia, Gestoría Asesoría Gramage garantiza un servi-

cio responsable y profesional, asegurando la tranquilidad de sus clientes. Si necesitas asesoramiento integral y coordinado, ¡no dudes en contactarlos!

Av. Camp de Morvedre, 89
Tlf: 96 267 00 00



Establecimiento en Puerto de Sagunto. / EPDA

+50 años

a su Servicio

Gestoría Asesoría Gramage

Garantía PROFESIONAL

Servicios a empresas y particulares en toda la **Comunidad Valenciana**

Asesores expertos en

Fiscalidad	Pensiones
Contabilidad	Tráfico
Laboral	Seguros

962 670 000

info@gestoriagramage.com

www.gestoriagramage.com

Av/ Camp de Morvedre 89,
Puerto de Sagunto, 46520, Valencia

LA NOSTRA **ACTITUD** ENS FA **PROFESSIONALS**



PER UN TURISME QUE ENS FA **AVANÇAR**

Que ens permet continuar amb la nostra formació gràcies als cursos gratuïts, especialitzats i de qualitat a través de la Xarxa de **Centres de Turisme** per a seguir creixent i millorant cada dia.
Informa't en: www.cdt.gva.es



GENERALITAT
VALENCIANA



TURISME
COMUNITAT VALENCIANA

INVERSIONES

Un tramo del camino que une la zona del Norte del Palancia (Sagunt) con Faura y Benifairó de les Valls. / EPDA



La inversión contempla actuaciones para mejorar el drenaje superficial en los cruces del camino con los barrancos de la Rodana y del Pillo

mos debido al paso de la A-7 y la AP-7, presenta un firme en mal estado, baches, ausencia de cunetas, problemas de drenaje y falta de señalización. Por todo ello, las obras consisten en la renovación del firme en todo el recorrido, empleando para ello materiales que reducen significativamente el impacto medioambiental. También se procederá a la limpieza de los bordes y la vegetación del camino.

Además se llevarán a cabo actuaciones para mejorar el drenaje superficial en los cruces del camino con los barrancos de la Rodana y del Pillo, mediante la ejecución de badenes inundables de hormigón. Por último, se incrementará la señalización vertical, las marcas viales y la dotación de elementos de balizamiento necesarios, con el objetivo de aumentar la seguridad de los usuarios del camino.

El presupuesto destinado por la Diputació de València para estos trabajos asciende a 590.000 euros, con un plazo de ejecución estimado de 5 meses.

LA DIPUTACIÓN PONDRÁ FIN AL CAMINO EN MAL ESTADO, LOS BACHES, LA AUSENCIA DE CUNETAS Y LA FALTA DE SEÑALIZACIÓN

Medio millón para mejorar al fin la conexión entre Sagunt y Les Valls

REDACCIÓN | SAGUNT

La mejora de la conexión de Faura con la zona residencial de Sagunt está cada vez más cerca. La Diputació de València ha redactado ya el proyecto que contempla el acondicionamiento, el cual se someterá a información pública de manera inminente.

Se trata de una actuación enmarcada en la pri-

mera fase del Plan de Mejora de Caminos de Interés Territorial, llevado a cabo por el área de Carreteras que dirige la vicepresidenta segunda Reme Mazzolari.

La mejora se centra en un trayecto de cerca de cuatro kilómetros que va desde Faura hasta la zona residencial de Sagunto, afectando

también al término municipal de Benifairó de les Valls.

“Facilitar la conexión de núcleos de población es uno de los criterios de peso para valorar la intervención del área de Carreteras en los caminos de dominio público, en los que estamos poniendo el foco tras escuchar las demandas de alcaldes y alcaldesas”, explica la diputada de Carreteras.

En este sentido, Mazzolari destaca que “la primera fase del Plan de Mejora de Caminos de Interés Territorial ya está plenamente operativa, con algunas intervenciones ya finalizadas, y otras siguiendo los procesos previos al inicio de las obras”.

“De manera paralela –continúa la también vicepresidenta segunda de la Diputa-

ció– los técnicos del área de Carreteras están inventariando la red de caminos de dominio público para acondicionar aquellos que tengan un especial interés para los municipios, que son los que tienen la titularidad de estas vías”.

ACTUACIONES

El Camino de Faura a Sagunto, que se divide en dos tra-

QUARTELL

Torna la primavera de teatre a Quartell

REDACCIÓN | QUARTELL

La primavera desplega la seua màgia en l'escena de Quartell. Enguany, el festival Una Primavera de Teatre compleix 19 anys; mostra d'una trajectòria compromesa amb el teatre en valencià. La trobada serà cada diumenge a les 19h a l'auditori municipal amb propostes dramàtiques suggeridores, riques, dotates d'humor i compromís social que sempre aporta l'art.

Companyies experimentades com Tok2 Teatre, Asprella, Pla i revés o Zorongo emplenaran l'escena d'un festival que pretén, un any més, esdevenir la porta del teatre amateur a un públic experimen-

tal, que any rere any emplena la sala.

Una vegada més, Pànic Escènic organitza i dinamitza el concurs amb la professionalitat i el saber fer que ha garantit la celebració de la trobada. “Dona gust vore com un poble menut es volca amb el seu concurs de teatre i dona suport a l'art de Talia, i és un orgull per a Pànic Escènic any darrere any es conte amb nosaltres per a dur endavant esta cita cultural tan important afegia, José Enrique Pérez, director del concurs.

“Quartell viu especialment l'art; l'ajuntament aposta un any més pel teatre en valencià com un dels estandards

de la cultura pròpia. Convertir l'escena de l'auditori municipal en un aparador de les millors companyies del teatre amateur i alhora dinamitzar les vesprades dels diumenge per a tots els amants de la comèdia és la cita essencial de la programació cultural de primavera”, afegia el regidor, Pepe Sebastián.

La XIXTQ arranca amb ‘Sopirs d'Espanya’ un obra presentada per Tok2 teatre; la companya de València que no deixarà ningú indiferent. La cita serà diumenge 21 d'abril amb la conseqüent trobada dels seguidors que any rere any visiten Quartell en primavera.

El segon diumenge compartirà amb l'obra ‘I tu què penses?’ presentada pels il·licitans de la Comanyia l'Asprella. La mirada crítica des de l'escena plantejarà al públic els dubtes i qüestionaments necessaris per afrontar l'actualitat.

Des d'Altea arriba a Quartell la companyia Pla i revés que presentarà la seua obra ‘El joc’; la cita serà el 5 de maig, una proposta novedosa amb tocs d'humor i crítica social que deixarà la petjada de la Marina Baixa a l'escenari quarteller.

La darrera representació ‘Qui té por de Virgínia Woolf’ de la companyia Zorongo de Bétera barreja ferides reals



Cartell. / EPDA

amb cures imaginàries que permeten l'espectador gaudir d'una mirada esperançada.

Un any més, la cloenda serà conduïda per Pànic Escènic; la companyia que fa de Quartell bandera del teatre valencià. Una festa final

que combina representació, veredictes del jurat i participació veïnal en una trobada enriquidora. La festa serà el 25 de maig, el teló de la Primavera baixarà amb l'anhel d'organitzar la XX edició en 2025.

EDUCACIÓN

Morvedre protesta contra la paralización de las obras en sus centros educativos

■ FAMILIAS, SINDICATOS Y REPRESENTANTES POLÍTICOS DE SAGUNT, QUARTELL Y CANET REIVINDICAN UNA "EDUCACIÓN PÚBLICA Y DE CALIDAD" SIN RECORTES DE LA GENERALITAT

■ BORJA PEDRÓS | SAGUNT

Familias, alumnos, sindicatos y representantes políticos del Camp de Morvedre se concentraron el martes 26 de marzo –y así lo seguirán haciendo– frente al Palau de la Generalitat Valenciana, en Valencia, a modo de protesta contra la paralización de las obras en varios centros educativos. Lo hicieron junto a otros muchos municipios para reclamar una "educación pública de calidad" y la recuperación de las inversiones del Pla Edificant recortadas por el actual gobierno de la Generalitat Valenciana.

Más de dos centenares de personas, según los organizadores, se concentraron para exigir al Gobierno valenciano que recupere el plan y no recorte los presupuestos asignados a mejorar las infraestructuras educativas. En concreto, en el Camp de Morvedre se paralizarán las obras de ampliación y mejoras del CEIP Santa Ana de Quartell y las actuaciones de reforma de IES Eduardo Merello del Port de Sagunt para convertirlo en un centro específico de Formación Profesional.

ALTA DEMANDA EN SAGUNT

A la convocatoria en Valencia acudieron miembros de la corporación municipal de Sagunt, como varios ediles del PSOE y de Compromís. "Las inversiones en infraestructuras educativas no son un capricho y no entiendo de colores políticos, son una necesidad prioritaria y urgente ante el crecimiento poblacional que está experimentando la ciudad", explicaba el concejal de Educación, Raúl Palmero. En concreto, Sagunt reclama, además de la rehabilitación prometida para el CIPFP Eduardo Merello, más centros de infantil y primaria y centros de Secundaria y Bachillerato.

DEFICIENCIAS EN QUARTELL

Representantes de Quartell tampoco se perdieron la convocatoria. Y es que el municipio de Les Valls verá cómo se paralizará la reforma del centro prevista por el Pla Edificant, unas obras aprobadas por el anterior gobierno autonómico. El colegio presenta deficiencias graves constatadas en varios informes negativos por parte de inspecciones sanitarias.

Tanto es así que la asociación de padres y madres del



Representantes del Camp de Morvedre en la protesta del 26 de marzo. / EPDA



Sagunt ve "prioritarias y urgentes" las obras en el Eduardo Merello ante el crecimiento poblacional

centro ha anunciado su determinación de abogar por una intervención en el colegio ante las autoridades correspondientes para garantizar un entorno digno para el alumnado.

Las obras planeadas incluían la demolición del comedor y la cocina, así como de las aulas exteriores. También se contemplaba la ampliación y conexión de dos edificios, la creación de un porche con el vallado perimetral del edificio y la construcción de un nuevo acceso, junto con las instalaciones necesarias para el centro de educación infantil y primaria.

MÁS MUNICIPIOS AFECTADOS

Son 22 localidades y un total de 43 actuaciones de construcción y mejora de centros educativos, una cantidad económica de más de 190 millones de euros que se han visto afectados. Además, hay en total 12 municipios a los que el Gobierno ha comunicado que no tendrán Edificant "por un informe de lesividad", según la confederación, y otros 12 con las obras paralizadas porque no les autorizan unos incrementos derivados de la inflación.

La última concentración comenzó con un audio del presidente de la Generalitat, Carlos Mazón, que anunció en época electoral: "Tengo el compromiso de completar el 100% el Pla Edificant para el curso 2024-2025, en el que estará finalizado de manera expreso con toda la contratación, apoyo Técnico y gestión para todas las infraestructuras educativas que se necesitan en la Comunidad Valenciana".

Escáneres 3D

Impresoras 3D

Software 3D

Servicios 3D

RV/RA



bero paper

Soluciones 3D personalizadas

www.beropaper.es

PARTNER OFICIAL

IT3D GROUP

Tumaker

IT3D SCAN

SCANTECH

CoLiBo

KYOCERA

hp

C/ Sierra Calderona, 1. Puerto de Sagunt

Tlf: 962 690 722

TORRES TORRES

+entrevista



El proyecto también incluye la instalación de nuevas infraestructuras, como faros led para iluminar el parque y el estacionamiento adyacente para vehículos, así como la colocación de mesas y un pipicán. Además, según avanza el alcalde, se están programando eventos culturales, como un concierto de Mozart en colaboración con el coro de Torres Torres.

Para garantizar la seguridad y preservación del área, se implementarán medidas de vigilancia, posiblemente cámaras de seguridad, una vez que el parque esté abierto al público en general.

EL TESORO DE LOS BAÑOS

Los baños árabes de Torres Torres fueron declarados en 1938 Monumento Nacional, y es uno de los tres que se conservan todavía en España. En estos baños se han acometido trabajos de restauración con objeto de hacerlos visitables al público. La primera referencia documentada en los baños es de 1555, cuando seguramente ya no se utilizarían los baños como tal. El edificio corresponde al esquema típico de baño árabe (hammam), que por otra parte heredan en esencia la estructura formal de los baños romanos, adaptándolos a sus necesidades peculiares y a su sentido social de la práctica religiosa.

Su ubicación geográfica no es arbitraria, pues Torres Torres se encuentra a unos 40 kilómetros de Valencia, lo que suponía un día de viaje a caballo. De camino a Aragón, Torres Torres era, por tanto, parada obligatoria y los baños suponían un lugar de descanso para los viajeros.

Siguiendo el esquema tradicional, los baños se componen de tres salas principales paralelas, cubiertas con una bóveda de medio cañón las externas y bóveda rebajada en la central. Cada una tenía una temperatura, pasando de la más fría (bayt al-barid) a la intermedia (bayt al-wastani) para acabar en la más caliente (bayt al-sajun). Las tres salas se iluminan por medio de unas lumbreras en forma de estrella, muy representativas en la arquitectura árabe, colocadas a lo largo y ancho de las bóvedas.

Adosada a la sala caliente se encuentra la leñera, donde estaba el horno para calentar el agua. Se encuentra a nivel inferior. Se conservan restos del horno que calentaba el agua y producía el vapor necesario para que a través del hipocausto existente calentase la sala. La temperatura del suelo podía llegar a los 70 grados.



El alcalde de Torres Torres, Javier Peris, abre el entorno de los baños árabes a El Periódico de Aquí antes de acabar las obras. / BORJA PEDRÓS

EL AYUNTAMIENTO DE LA LOCALIDAD ABRE A LA CIUDADANÍA EL TERRENO ANEXO A ESTE ENTORNO PATRIMONIAL

Torres Torres adecuenta un parque para impulsar los baños árabes

■ BORJA PEDRÓS | TORRES TORRES

La nueva obra, que en su conjunto, ha costado 86.170 euros, es una muestra clara del impulso que el Ayuntamiento pretende dar a este entorno único en la Comunitat Valenciana y declarado, merecidamente, Monumento Nacional. El parque, que hasta ahora se abría al público únicamente en ocasiones especiales, podrá disfrutarse por toda la ciudadanía como

mo lugar de recreo, aunque también se ha habilitado para acoger eventos culturales. El alcalde de Torres Torres, que abrió el espacio a El Periódico de Aquí dos semanas antes de la inauguración oficial, enfatizaba la importancia de los baños árabes como ventana al pasado. El parque abarca todo el perímetro delimitado con piedra de rodeneo que

rodea los Baños Árabes. El espacio se convierte ahora en un área pública accesible para todos.

La iniciativa fue concebida por el anterior gobierno municipal y última ahora los remates finales. Con más de 4.000 metros cuadrados de superficie, el parque ofrece un entorno ideal para actividades recreativas y eventos culturales.

Para garantizar la protección de la zona más cercana a los Baños, de 2.000 metros cuadrados, se ha instalado una valla perimetral, diseñada para armonizar con el entorno y preservar la integridad histórica de los Baños Árabes. La verja se abrirá, de momento, únicamente durante las visitas guiadas y eventos autorizados.

COMARCA

Las lluvias de Pascua son insuficientes para salvar a Morvedre de la Sequía

LA CONFEDERACIÓN HIDROGRÁFICA DEL JÚCAR MANTIENE AL SISTEMA PALANCIA-LOS VALLES EN ALERTA, AUNQUE SAGUNT SE LIBRA, YA QUE EL AGUA QUE CONSUME PROVIENE DE LA PRESA DE TOUS

■ BORJA PEDRÓS | SAGUNT

La Confederación Hidrográfica del Júcar (CHJ) ha informado este jueves de que el sistema Palancia-Les Valls, que abarca gran parte del Camp de Morvedre, continúa en un escenario de emergencia por escasez hídrica. Aunque han venido bien, las últimas lluvias registradas durante la Semana Santa no han sido suficientes para librar la comarca de la situación de sequía prolongada que se alarga desde hace ya varios meses.

Sagunt se salva. El suministro de agua en la capital está garantizado, ya que proviene de la presa de Tous y no del Palancia. En el término municipal, los principales afectados por la emergencia hídrica son los regantes, que sí que se nutren del agua del río que atraviesa la comarca.

Los sistemas Cenja-Maestrazgo y la Marina también se encuentran en alerta, según los últimos datos que maneja el Ministerio de Transición Ecológica. Además, siguen en prealerta por escasez los sistemas de Mijares-Plana de Castellón, Serpis y Vinalopó-Alacantí.

FALTA DE PRECIPITACIONES

La CHJ indica en su informe que se define como sequía

prolongada aquella producida por circunstancias excepcionales o que no han podido preverse razonablemente, y se identifica mediante el uso de indicadores relacionados con la falta de precipitación durante un periodo de tiempo y teniendo en cuenta aspectos como la intensidad y la duración.

En efecto, en el Camp de Morvedre no ha llovido prácticamente en los últimos meses. Al menos, no lo suficiente. Algunos días de la Semana Santa estuvieron pasados por agua. Incluso alguno de los actos centrales de la fiesta, como la Procesión del Encuentro, tuvieron que modificarse en la capital por las precipitaciones. El agua ha salvado el mes, pero los datos son malos al no llegar ni a la media.

El objetivo del sistema de indicadores de sequía prolongada elaborado por la CHJ es identificar temporal y territorialmente la reducción coyuntural de la escorrentía por causas naturales, independientemente de la gestión de los recursos hídricos.

Para la realización del informe, la CHJ tiene en cuenta las variables de las precipitaciones medidas en las

estaciones meteorológicas, las aportaciones de los ríos en las estaciones de aforo y las aportaciones de entradas a embalses, las evoluciones de los niveles piezométricos en los acuíferos y los volúmenes embalsados, con un diagnóstico mensual.

La Confederación señala que cuando algún escenario se encuentre en situación de escasez se podrán tomar las medidas necesarias para paliar los efectos de la misma dentro del marco de actuación establecido en el Plan Especial de Sequías (PES).

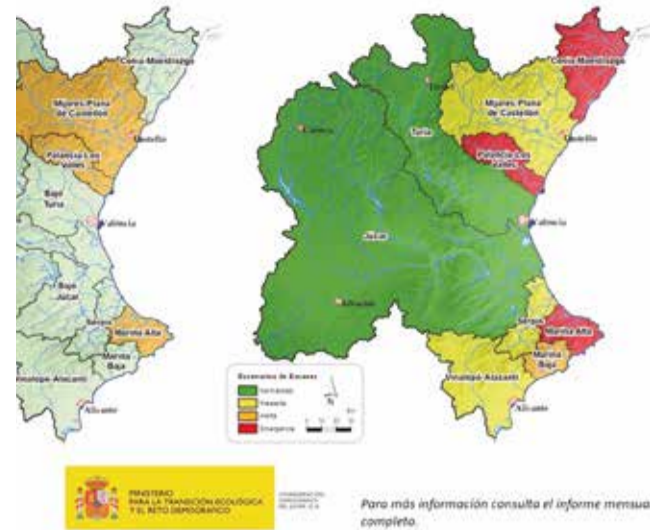

Morvedre, en estado de sequía. / GOB. ESPAÑA

CANET D'EN BERENGUER

Canet prepara un abril lleno de actividades

DEPORTE, MÚSICA Y TEATRO CONFORMAN LA PROGRAMACIÓN DE LA 'PRIMAVERA ACTIVA'

■ REDACCIÓN | CANET

Canet d'en Berenguer continúa con su apuesta por desestacionalizar el turismo y garantizar actividades durante la gran mayoría de fines de semana del año. En esa línea, el Ayuntamiento ha iniciado, un año más, la programación de la 'Primavera Activa' tras el éxito de las últimas ediciones de la campaña.

El mes de abril llega lleno de actividades para todos los gustos y edades en la localidad del Camp de Morvedre. Iniciativas deportivas, cultu-

rales, para pequeños y mayores conforman la propuesta.

A partir del segundo fin de semana del mes, vecinos y visitantes podrán disfrutar del bautismo de buceo, conciertos de música y triatlón. El fin de semana siguiente, se ha programado teatro infantil de la mano de 'La vuelta al mundo en 80 días' y 'Ruta Contes de la Iaia' por el municipio, además de un concierto de primavera y un taller infantil medioambiental. La programación incluye, además, el campeonato APNEA y el campeonato de volley playa. El día 23, el Ayuntamiento ha preparado varias actividades para celebrar el 'Día del Libro', junto con la asociación de jubilados de Canet d'en Berenguer.

IGUALTAT

Quartell, Albalat, Algímia, Torres Torres y Segart s'unixen a la Xarxa contra la Violència de Gènere

■ MÉS DE LA MEITAT DELS MUNICIPIS DEL CAMP DE MORVEDRE ESTAN ADHERITS A LA PLATAFORMA DE LA DIPUTACIÓ DE VALÈNCIA

■ REDACCIÓ | VALÈNCIA

Quartell, Albalat dels Tarongers, Algímia d'Alfara, Torres Torres i Segart ja estan adherits a la Xarxa de Municipis Protegits contra la Violència de Gènere de la Diputació de València. Així va ser aprovat en l'onzena Assemblea de la Xarxa de Municipis Protegits en este sentit. Una sessió en què quedaren inclosos a la plataforma 25 nous membres.

D'esta manera, ja són nou els municipis del Camp de Morvedre que estan adherits a esta xarxa provincial, que suposen el 56% del total de localitats que conformen la comarca.

Al final de l'assemblea, celebrada en les instal·lacions de l'IVAF, centre educatiu dependent de la Diputació, el president Vicent Mompó va destacar que amb estes adhesions "són ja 236 dels 266



Assemblea General de la Xarxa contra la Violència de Gènere. / EPDA

municipis valencians els que formen part d'una Xarxa que arriba al 90% de la província".

Mompó va participar al costat de la vicepresidenta primera, Natàlia Enguix, en una assemblea que va dirigir la mateixa Enguix com a responsable d'Igualtat de la corporació. "Donem la benvinguda als 25 ajuntaments que han sol·licitat la seua incorporació a la Xarxa i que han complert amb els requi-

sits exigits; amb estes adhesions estem molt més prop del nostre objectiu que tots els municipis de totes les comarques treballen en equip per a donar la millor resposta davant la xacra social de la violència exercida contra les dones", va assenyalar Enguix.

El president Mompó va posar en valor "el treball que realitza l'àrea d'Igualtat de la Diputació, un treball que este govern entén de manera

transversal en tots i cadascun dels departaments de la institució". El màxim responsable provincial va assegurar que mantindrà "la determinació necessària per a fomentar el treball en xarxa dels nostres ajuntaments, fent un esforç educatiu per a acabar amb els maltractadors".

Per part seua, la vicepresidenta Enguix va confirmar l'increment de 200.000 euros en les subvencions que re-



El 56% de les localitats que conformen la comarca estan inclosos ja en esta plataforma impulsada per l'òrgan provincial

bran enguany els consistoris que formen part de la Xarxa i va avançar "una nova convocatòria que eixirà pròximament per a mancomunitats i consorcis, quan s'actualitze el reglament". A més, Enguix va recordar que formar part de la Xarxa "és un incentiu que ha puntuat favorablement en el repartiment d'inversions del Pla Obert, la qual cosa demostra la nostra implicació en una lluita que per a nosaltres és prioritària".

Quartell, Albalat dels Tarongers, Algímia d'Alfara, Torres Torres i Segart s'unixen així als ajuntaments de Sagunt, que es va sumar al maig de 2019; Estivella i Benifairó de les Valls, que es van incorporar a l'abril de 2022; i Canet d'en Berenguer, adherit al desembre de 2022.

ALBALAT DELS TARONGERS

Albalat elimina les barreres arquitectòniques del centre històric

■ EL MUNICIPI FINALITZA LES OBRES D'ADOQUINAT DEL CARRER MAJOR EN ESTA PRIMERA FASE

■ REDACCIÓ | ALBALAT

Albalat dels Tarongers ha finalitzat les obres del carrer Major després de diversos mesos d'obres. Les actuacions s'emmarquen dins de la primera fase del pla d'eliminació de les barreres arquitectòniques del barri antic de la localitat l'objectiu de la qual és crear una plataforma única.

Les obres han consistit en la pavimentació dels adoquins de formigó. "El color de les ha sigut triat acuradament per a harmonitzar amb els projectes pròxims a executar en l'àmbit del Castell-Palau i l'Església, respectant els tons marrons i vermellors característics d'estos elements arquitectònics", ha expressat la regidora d'Urbanisme, Gisela Sáez.

A més de la pavimentació, s'han afegit millores al projecte inicial proposat en la legislatura anterior, com a actuacions en els desguassos i les



Membres de l'equip de govern i tècnics. / EPDA

reixetes pluvials per a reforçar punts conflictius i habitatges pròxims al carrer. S'han afegit vàlvules antiretorn amb clapetas per a millorar la gestió de l'aigua i evitar la propagació d'olors desagradables.

Una altra de les modificacions de la proposta inicial és la solució a un escaló en la trobada del final del carrer

Major amb la plaça de Dalt. S'ha actuat amb formigó imprés, material utilitzat actualment en aquesta plaça, per a esmenar les diferents pendents i inclinacions que conflueixen en eixe punt.

Sáez ha destacat que "estem molt satisfets amb el resultat d'estes obres, que no sols milloren l'estètica del

nostre carrer Major, sinó que també contribueixen a fer-la més segura i accessible per a tots els nostres veïns".

Per part seua, l'alcaldessa d'Albalat dels Tarongers, María Asensi, ha afegit que "estes millores són només el principi del nostre compromís per fer del nostre barri antic un lloc més acollidor i accessible. L'objectiu principal és prioritzar al vianant i fer que els nostres carrers siguen espais més habitables i disfrutables per a tots". A això, ha avançat que "farem tot el que és a les nostres mans perquè la segona fase d'este projecte, que contempla l'adequació de l'entorn del Palau-Castillo i de la plaça del Molí, s'inicie com més prompte millor".

El pressupost assignat per a aquestes millores ascendeix a 118.000 euros, finançat gràcies al Pla d'Inversions de la Diputació de València 2020-2021.

GILET



Nature Fest a Gilet. / EPDA

Gilet celebra amb èxit el Nature Fest en Pasqua

■ B. PEDRÓS | GILET

Èxit en la segona edició del Nature Fest, una iniciativa posada en marxa per l'Ajuntament de Gilet amb la finalitat principal de potenciar el turisme familiar durant les vacances de Pasqua, un dels moments de l'any que més visitants rep el municipi.

La festa va tindre lloc entre els dies 5 i 8 d'abril a la plaça de la Mare de Déu de l'Estrella. L'espai es va concertir en l'epicentre de l'esdeveniment que va reunir famílies i visitants d'altres

municipis de la zona, a més de Gilet.

El Nature Fest, a més de concerts i diferents activitats, va comptar amb una oferta gastronòmica variada de 'foodtracks'. A més, grups musicals i DJs en directe van debutar en la plaça. El festival també va incloure un mercat solidari i tallers per als més menuts, així com dinars i 'tardeo' adaptat a la generació de l'EGB.

L'Ajuntament extrau un balanç positiu de l'edició i avança que no serà l'última.

NUEVAS TECNOLOGÍAS

Benavites organiza un taller gratuito de capacitación digital

EL CURSO OFICIAL TIENE PLAZAS PARA 100 PERSONAS Y UNA DURACIÓN TOTAL DE 30 HORAS

■ BORJA PEDRÓS | BENAVIDES

El Ayuntamiento de Benavites ha obtenido una subvención de la Administración General del Estado cuyo fin es lanzar un programa integral de talleres de capacitación digital. La iniciativa, dirigida a un total de 100 participantes, tiene como objetivo brindar habilidades digitales esenciales a los inscritos, fomentando la inclusión y el desarrollo en un entorno cada vez más digitalizado.

Según ha explicado el alcalde de la localidad, Carlos Gil, el curso se desarrollará en dos tandas, ofreciendo flexibilidad a los participantes: la primera se llevará a cabo durante los meses de mayo y junio, mientras que la segunda tendrá lugar en septiembre y octubre. Cada tanda estará compuesta por grupos de 25 personas, permitiendo



Fachada del ayuntamiento de Benavites. / EPDA

una atención personalizada, con un ordenador asignado por participante para maximizar el aprendizaje.

Con una duración de 30 horas, distribuidas en 12 sesiones de 2 horas y media cada una, los talleres abordarán

una variedad de temas relevantes para el mundo digital actual. Además, se ofrecerán dos modalidades de participación: presencial y mixta online. "Prendemos que todos tengan la oportunidad de asistir según sus preferen-

cias y necesidades", expresa el alcalde.

La inscripción para estos cursos es completamente gratuita y de libre acceso, sin necesidad de que los participantes estén empadronados en la localidad. Tendrá lugar en el primer piso del ayuntamiento. Para aquellos interesados, se alienta a estar atentos a las redes sociales y canales de difusión del Consistorio para obtener más información sobre fechas y horarios de inscripción.

Los talleres serán impartidos por profesionales altamente capacitados. Además, al completar con éxito el curso, los participantes recibirán una titulación oficial del Ministerio.

El Ayuntamiento anima a la población a apuntarse a los cursos.

PATRIMONIO

La iglesia de Benicalaf finaliza una otra fase de su restauración

EL AYUNTAMIENTO INICIA LA QUINTA FASE DEL PLAN QUE RECUPERARÁ LAS PINTURAS DE LA NAVE CENTRAL DEL TEMPLO

■ BORJA PEDRÓS | BENAVIDES

La restauración de la iglesia de Benicalaf encara la recta final. El Ayuntamiento ha iniciado la ejecución de la quinta fase del plan que adecuará el templo perteneciente al antiguo poblado. Con un enfoque en la recuperación de los grafiados y pinturas de la nave central, esta fase será determinante en el proceso de revitalización de este importante patrimonio histórico para la subcomarca de Les Valls.

"Con un presupuesto de unos 50.000 euros, en esta fase quedarían completados dos tercios de la nave central en términos de restauración interior, que se suman a la limpieza de fachadas, del tejado, fachada norte, presbiterio y, ahora, la nave central", explica el alcalde de Benavi-



Restauración del interior de la iglesia. / EPDA

tes, Carlos Gil. "Esperamos llevar a cabo lo antes posible la fase que queda pendiente, que contempla la excavación arqueológica y solera y cierre de ventanales", avanza el primer edil. El proyecto de restauración incluye la toma de medidas preventivas adicionales para evitar la entrada de aguas que puedan comprometer los trabajos en curso.

Un andamio montado en el interior de la iglesia facilita el trabajo en el techo y en las partes más altas de las pare-

des, con la expectativa de que la fase actual pueda concluir en aproximadamente dos semanas, según las previsiones del alcalde.

Para celebrar este importante hito, el Ayuntamiento tiene previsto organizar una jornada de puertas abiertas una vez finalizados los trabajos, permitiendo a todos los vecinos y seguidores de Benicalaf admirar el resultado de las restauraciones. "La iglesia tiene un aspecto totalmente distinto al que tenía", expresa Gil.

INFANCIA

Benavites imparte una jornada infantil de iniciación al deporte

LA ACTIVIDAD SE ENMARCA EN EL PROGRAMA DE 'CIUDAD AMIGA DE LA INFANCIA'

■ BORJA PEDRÓS | BENAVIDES

En colaboración con el Club de Atletismo Español de Morvedre, el Ayuntamiento de Benavites ha organizado una jornada de iniciación al deporte destinada a niños de primaria. Tendrá lugar el día 16 de abril por la tarde a partir de las 17 horas en el entorno del parque de l'Arap o del colegio público de la localidad.

"La actividad está pensada para que participen to-

dos los niños de Benavites y las escuelas deportivas de Sagunt que acuden al evento", explicaba el alcalde del municipio, Carlos Gil. Durante la jornada, se llevará a cabo una pequeña sesión de concienciación en el deporte y unas carreras, así como una merienda para los más pequeños. Además, habrá regalos para los asistentes. La afluencia está abierta para los niños que estén cursando Primaria.

La actividad, según Gil, está enmarcada en el programa de Ciudad Amiga de la Infancia, sello con el que ha sido reconocido recientemente el Ayuntamiento de Benavites.

INFANCIA

Una excursión a la Ciudad de las Ciencias por participar en el Día del Libro

■ BORJA PEDRÓS | BENAVIDES

Un año más, el Ayuntamiento de Benavites ha organizado un concurso infantil para celebrar el Día del Libro. Como en ediciones anteriores, se ha preparado un nuevo reto para los más pequeños de la localidad de Les Valls. El objetivo de este año es buscar un final alternativo para un libro o cuento tradicional.

El premio para todos los participantes es una excursión a la Ciudad de las Artes y las Ciencias de Valencia, que incluye las entradas a diferentes espacios del conjunto. Además, los ganadores del concurso obtendrán un premio especial que se anunciará próximamente.

Según informa el Ayuntamiento, los trabajos se deberán entregar a lo largo de la semana que empieza el 22 de abril. La lectura y entrega de premios será el día 27.

En paralelo, el día 18 de mayo tendrá lugar la excursión para los participantes del concurso el año pasado, programada a Dinópolis (Teruel).

FIRA D'ABRIL BENAVIDES 2024

DISSABTE 13 D'ABRIL
PROGRAMACIÓ

17:00:
APERTURA RECINTE FERIAL
-MUSICA EN DIRECTE
DURANT TOTA LA FIRA
AMB EL GRUP
"SENTIR DEL SUR"

"TOTA LA VESPRADA QUINTO
O REBUJITO I TAPA"
TALLADOR DE PERNIL

18:30:
EXHIBICIO EQUËSTRE

19:15:
CLASSE PRACTICA DE
SEVILLANES PER A TOTS
ELS ASSISTENTS AMB EL
MESTRE "LEO MOLINA"

21:15:
SOPAR AL RECINTE FERIAL:
-BOCADILLOS:
(AMB VARIETAT I TOT A LA BRASSA)
-PLATS:
PESCAITO FRITO
PERNIL
CARN A LA BRASSA
CAZÓN EN ADOBO

EN ACABAR CONTINUAREM AMB LA
MUSICA EN DIRECTE
ES PREMIARAN ELS MILLORS VESTITS SEVILLANS
TANT PER A DONA/HOME/CABALLISTA I XIQUETS

ORGANITZA:
A.C.T BOU DE JULIOL BENAVIDES

COLABORACIO:
EXMO. AJUNTAMENT DE BENAVIDES

TURISMO

La Semana Santa deja un 40% más de turistas en Sagunt

■ LA MAYORÍA DE HOTELES DE LA CIUDAD CUELGA EL CARTEL DE COMPLETO DURANTE LOS DÍAS CLAVE DE LAS FIESTAS

■ BORJA PEDRÓS | SAGUNT

Las oficinas de turismo de Sagunt y el Port de Sagunt han aumentado las consultas en este primer periodo de Pascua, del 29 de marzo al 1 de abril, en comparación con el año pasado, según los datos recogidos el departamento de Turismo. El incremento más elevado se ha producido en la Casa dels Berenguer, con un 21,37 % de visitas más que el año pasado, seguido por la Oficina de Turismo del Port con un incremento del 15,6 %.

El puente de San Vicente también fue muy positivo para el turismo de la capital. Se registró un incremento de tres puntos respecto al año anterior de visitantes.

Las principales demandas de información han sido sobre monumentos, fiestas, información local y gastronomía. El perfil del turista es principalmente familiar, seguido de un turismo reducido o escapadas, y grupos amplios. Se han recibido un 85 % de turistas nacionales, con la Comunidad Valenciana (43%) y Madrid (13 %) como principales emisores, y un 15 % de internacionales, con italianos



La capital recibe un 85% de visitantes nacionales, con la Comunitat y Madrid como principales emisores

(15%) e ingleses (12%), además de otras nacionalidades.

En lo referente a la ocupación hotelera, se ha superado la previsión inicial del 80%, llegando a una ocupación del 95 %. En los días clave de las fiestas se ha llegado al 100%, colgando el cartel de completo, tanto en el centro histórico como en las zonas de playa del municipio.

La concejala de Turismo, Natalia Antonino, ha destacado: "Son datos positivos para el turismo de la ciudad, ya que año tras año, siguen en aumento, fruto del trabajo del departamento de Turismo y todos los agentes implicados. Esperamos que lo que resta de festividad para el puente de San Vicente sean igual de positivos".



Varios actos de la Semana Santa en Sagunt y el Port. / ALGUNAS IMÁGENES CEDIDAS POR KIVI OSMÁ



El Show de Natalia

SOCIEDAD VALENCIANA EN ESTADO PURO

Viernes a las 21:00 h. / Televalencia

Producción ejecutiva y Dirección: Natalia Martínez





Críticas a la **Generalitat** por cerrar a mediodía el **Castillo** y el **Teatro Romano** los días con más visitantes

■ BORJA PEDRÓS | SAGUNT

Los principales monumentos de la ciudad cerraron a mediodía. Una decisión que ha criticado el Ayuntamiento, que solicitó a la Generalitat, la administración competente, la apertura completa durante los días principales.

El cierre pasadas las 14 horas dejó numerosas quejas de los visitantes al ser informados de que el Castillo, el Teatro Romano y el Museo, cerraban por la tarde, y no podrían visitarlos como pretendían.

Antonino ha querido mostrar el rechazo a “que una ciudad co-

mo Sagunt, que cuenta con un patrimonio de primer orden, no sea tenido en cuenta por la administración autonómica competente”. La edil delegada ha lamentado que “muchos turistas se quedaron sin poder visitar los principales reclamos patrimoniales del

municipio”. “Continuaremos reclamando con insistencia que los espacios tengan un horario más amplio como se venía haciendo hasta el momento”.

Los monumentos, gestionados por la Vicepresidencia Primera y Conselleria de Cultura y Deporte, solo abren los domingos y festivos en horario por la mañana, una circunstancia “insólita” que ya ha provocado molestias en otras ocasiones.

“No tiene sentido que las puertas del Teatro Romano y el Castell permanezcan cerradas en momentos en que, justamente, la

gente tiene la posibilidad de acudir a visitarlos”, expresaba también la concejala de Patrimonio, Patricia Sánchez.

El Consistorio pide un horario coherente con el volumen de turistas que recibe el municipio en fechas como la Semana Santa. En otras ocasiones, la Generalitat lo ha tenido en cuenta y la apertura se ha alargado hasta las 18 horas. Sagunt pretende impulsar un modelo de turismo “desestacionalizado, sostenible y respetuoso con el entorno. Algo que no es posible si se ponen obstáculos”.

Desde 1989 Expertos en Equipamiento, Suministros y Mantenimientos de Oficinas

DIGITAL INTER-FAX



Grupo
INTER-FAX
Equipos y Suministros de Oficina



AVD. OJOS NEGROS, 63 POL. IND. INGRUINSA
www.interfax.es 962 660 383



SEQUIA

Sagunt no enviará barcos de agua a Cataluña

■ LAS ÚLTIMAS LLUVIAS Y LAS RESTRICCIONES REVIERTEN LA MEDIDA



Imagen de archivo que evidencia el estado de sequía en Barcelona. / EPDA

■ EFE | SAGUNT

Las últimas lluvias, el ahorro y el incremento de la desalinización y regeneración de agua permiten que Cataluña no tenga que ampliar restricciones de cara al verano, ni tampoco reducir las vigentes de la fase de emergencia, por lo que de momento se descartan los barcos con agua desde Sagunt en junio o julio.

Así lo han explicado el portavoz del Govern catalán, Patricia Plaja, y el secretario del Departamento de Acción Climática de la Generalitat de Cataluña, Josep Vidal, en la rueda de prensa posterior a la reunión quincenal de la Comisión Interdepartamental de Sequía.

Plaja ha destacado que, gracias a las lluvias del mes de marzo, al “esfuerzo colectivo” que ha reducido un 10% el consumo de agua, y a las acciones de la Generalitat de Cataluña

para incrementar el agua desalada y regenerada, la situación es “destacablemente mejor”, lo que permite que este verano “no haya más restricciones, pero tampoco menos”.

Actualmente, las reservas de las cuencas internas están al 17,14 % y en concreto el sistema Ter Llobregat, que abastece al área metropolitana de Barcelona y parte de Girona, casi al 18 % (17,81 %) de su capacidad.

Las unidades de las cuencas internas-destinadas principalmente a las provincias de Girona y Barcelona-están en la fase I de la emergencia por sequía y la previsión es seguir en este mismo estadio y en las mismas restricciones durante el verano, sin pasar a la fase previa (la preemergencia o excepcionalidad) ni a la posterior (fase II de emergencia).

Para esta segunda fase de emergencia la Generalitat de

Cataluña tenía previsto, en coordinación con el Gobierno, fletar barcos de agua desde la desalinizadora de Sagunt (Valencia) hasta el Puerto de Barcelona, una operación que se proyectaba para el mes de junio, pero el panorama ha cambiado.

“No está contemplado que sea necesario para los próximos meses ni en junio o julio”, ha apuntado Plaja, que en todo caso ha puntualizado que los barcos no quedan descartados como una opción para después del verano si la situación empeora.

Aunque ha cambiado “la tendencia decreciente” de las reservas de los pantanos, que en marzo han crecido casi 3 puntos porcentuales, Plaja ha advertido de que la sequía “sigue siendo extrema” por lo que no se prevé que se flexibilicen restricciones de forma inmediata.

MOVILIDAD

La Avenida de la Hispanidad se transformará en un espacio más “sostenible, amable y accesible”

■ LA VÍA TENDRÁ MÁS APARCAMIENTO Y NUEVAS MARQUESINAS DE BUS

■ REDACCIÓN | SAGUNT

La avenida Hispanidad ganará en “sostenibilidad y seguridad” gracias a una intervención que dará lugar a un nuevo carril bici, generará más plazas de estacionamiento y supondrá la instalación de nuevas marquesinas de autobús. La iniciativa busca la transformación de la avenida en un espacio “más amable y accesible” para las personas residentes, mediante la pacificación del tráfico, según ha explicado el concejal de Movilidad Urbana, Javier Raro.



Actuaciones en la avenida. / EPDA

Así, las obras, que ya han comenzado, “forman parte de un proyecto de mejora integral de la avenida, pensando, sobre todo, en la ciudadanía”, ha afirmado el concejal Javier Raro, quien ha destacado el incremento de la seguridad de la vía. “En los últimos años, se ha producido un

aumento importante en el uso de patinetes. Esta intervención permitirá liberar las aceras y la calzada de estos vehículos, que ahora tendrán un espacio propio por donde circular”, ha explicado Raro.

SANIDAD

La zona del Norte del Palancia ya dispone de farmacia

■ LA FARMACIA TORTAJADA SE TRASLADARÁ A LA CALLE PUIG DE PASQUÈS

■ REDACCIÓN | SAGUNT

El vecindario del Norte del Palancia contará con una farmacia que prestará servicio en la zona. El Ayuntamiento de Sagunt ha trabajado, juntamente con la Farmacia Tortajada, para hacer efectiva una modificación en la ubicación del establecimiento, que se instalará, próximamente, en la calle Puig de Pasquès.

“Detectamos una necesidad vecinal. Buena parte de la población del Norte del Palancia tenía que hacer un desplazamiento importan-



Propietaria de la farmacia y alcalde. / EPDA

te para acudir a la farmacia, una situación que no es viable en caso de emergencia y que sufren, sobre todo, personas mayores, muchas de ellas con problemas de mo-

vilidad”, ha explicado el alcalde de Sagunt, Darío Moreno, quien ha mantenido una reunión con la responsable de la Farmacia Tortajada, Helena Tortajada.

PATRIMONIO

Luz verde a la recuperación del campamento Les Escales

■ REDACCIÓN | SAGUNT

El pleno del Ayuntamiento de Sagunt ha aprobado estudiar la viabilidad de recuperar el campamento de Les Escales para ponerlo a disposición de la ciudadanía. Además, ha acordado impulsar un diálogo con las entidades civiles y ecologistas, con el objetivo de conseguir que es-

te espacio se convierta en un proyecto de concienciación de protección del territorio y lucha frente al cambio climático, a imagen del trabajo de custodia del territorio efectuado por Agró en la Casa Peña y dar traslado del presente acuerdo al Consejo Agrario de Sagunt, al departamento de Medio Ambien-

te, Patrimonio, y a la Empresa Pública SAG.

La moción, cuyos ponentes fueron Roberto Rovira (EU-Podem) y María Josep Picó, (Compromís), fue aprobada gracias a los votos a favor de PSOE, PP, IP, Compromís y EU-Podem, y contó con la abstención de Vox.

La última actuación importante llevada a cabo en las instalaciones fue en el año 2010, por un importe de 55.000€, destinados a la reparación de las edificaciones existentes, renovación de los lavabos y vestuarios, y la eliminación de goteras en las cubiertas, además de las zonas de juegos y paellers.



Campamento de Les Escales, en el término de Sagunt / EPDA

TRANSPORTE



La carretera V-23 en direcció a Sagunt. / BORJA PEDRÓS

Inversió milionària per a millorar les connexions amb el Sagunt de la gigafactoria

EL MINISTERI ADJUDICA LA REDACCIÓ DEL PROJECTE QUE UNIRÀ L'A-23 AMB LA V-23 I L'AP-7

■ REDACCIÓ | SAGUNT

El Ministeri de Transports i Mobilitat Sostenible ha adjudicat per 2,1 milions d'euros el contracte per a la redacció del projecte de traçat i construcció de la millora de la connectivitat de l'autovia A-23 amb la V-23 i amb l'autopista AP-7/A-7 al seu pas per Sagunt.

Les obres, que compten amb un pressupost estimat de 87 milions d'euros, es desenvoluparan entre els km 0 i 3,5 de la A-23, i entre els km 471,5 i 475,5 de l'AP-7/A-7, i se centraran en el redisseny de la geometria dels nusos existents i l'ampliació de les plataformes de les vies.

Amb aquesta actuació es reforçarà la seguretat viària i la funcionalitat d'aquestes connexions. A més, es millorarà la connectivitat de l'entorn de Sagunt i el Port de Sagunt amb la Xarxa d'Interès General de l'Estat, tant cap a l'interior i nord a través de la A-23, com cap al mateix Corredor Mediterrani nord/sud integrat per la A-7 i l'AP-7.

Igualment, es resoldrà el problema de capacitat existent en el subtram de l'AP-7/A-7 que discorre entre l'A-23 i Sagunt nord, que s'integra en la circumval·lació de Sagunt, sent aquest l'únic tram del corredor Mediterrani, juntament amb el bypass de València del qual és prolongació, en el qual totes dues vies d'alta capacitat discorren solapades sense alternatives paral·leles.

S'actuarà tant en els dues nusos –connexió A-23 amb V-23 i connexió A-23 amb

AP-7/A-7–, redissenyant la geometria dels seus ramals, de manera que es milloren i prioritzen els moviments principals, desconnectant els secundaris. També en el tram inicial de la A-23, ampliant la seua plataforma amb els trenats necessaris en la zona de solape entre tots dos.

En el cas de la millora dels ramals de connexió amb l'AP-7/A-7, la seua prolongació cap al nord convertint-los en directes, salvant per a això el pas sota el FFCC València-Terol i travessant el riu Palància, fa que els inicis dels carrils d'acceleració i desceleració queden pròxims a la zona de bifurcació/confluència de l'AP-7 amb l'A-7 al nord de Sagunt, per la qual cosa es considera necessari prolongar-los com a quart carril, addicional als tres existents en l'actualitat, fins a la zona de bifurcació.

COSTA

Sagunt planteja un projecte de sis milions per a les platges

LA INICIATIVA INCLOU UN DIC SUBMERGIT QUE EVITARÀ LA PÈRDUA D'ARENA I CALMARÀ L'ONATGE

■ REDACCIÓ | SAGUNT

Sagunt planteja la protecció de les platges de Almardá, Corint i Malva-rosa amb la instal·lació d'un dic submergit que evite la pèrdua del sediment més fi en condicions de temporal, alhora que atenui l'onatge. "Complim amb el compromís que assumim amb els veïns i veïnes. A més del macroprojecte plantejat pel Ministeri de Transició Ecològica, necessitem mesures de retenció d'arenas i d'aquesta manera posem sobre la taula una opció tècnica viable, una cosa concreta que poder defensar", ha expressat l'alcalde, Darío Moreno.

En aquest sentit, des del departament de Platges es va encarregar un estudi tècnic, que ja es troba a la disposi-

ció del consistori, i recolza aquesta solució alternativa per a protegir el litoral. Es tracta d'un projecte pilot, de tres anys de duració, que suposarà la col·locació d'unes estructures de formigó, a 6 metres de profunditat, enfront de la platja de la Malva-rosa de Sagunt, concretament entre la gola de Queral i la gola de Quartell, que actuaran a mode d'escull artificial.

"Sent conscients del greu problema que pateixen les nostres platges del nord juntament amb la platja dels nostres veïns de Canet i tenint en compte que els efectes del canvi climàtic són cada vegada més forts, veiem necessari explorar noves solucions innovadores com aquest projecte. Aquesta i altres solucions plantejades per l'Ajuntament de Sagunt formen part dels nostres compromisos amb les associacions veïnals, de les quals donarem compte en la pròxima Comissió Especial de Plat-

ges", ha anunciat el regidor de Platges, Roberto Rovira.

Cal recordar que aquesta opció ja va ser debatuda amb el Ministeri de Transició Ecològica, però finalment va quedar fora del projecte de 17 milions d'euros que el Ministeri ha plantejat per a les platges del nord de Sagunt. L'Ajuntament de Sagunt va plantejar en el tràmit de Declaració d'Impacte Ambiental la inclusió de mesures d'aquest tipus, però també va ser rebutjat per l'òrgan gestor. És per això que els Ajuntaments de Canet d'en Berenguer i Sagunt van buscar una via alternativa a través del Ministeri de Ciència, Innovació i Universitats, el qual els van mostrar tot el seu suport i van sol·licitar la màxima concreció en el seu plantejament. Tots dos ajuntaments han comptat amb la mateixa empresa especialitzada i han remès ja els seus corresponents estudis al Ministeri per a poder continuar avançant.



Platja del terme municipal de Sagunt. / EPDA

Nuevo Hyundai KONA
Mejor Coche del Año 2024.

SABC
MULTI-REDACCIÓN DE AÑO 2024

HYUNDAI

Talleres Salvador

Ctra. Valencia - Barcelona Km 25. Sagunto
96 266 23 22

5 años Garantía sin límite de km
8 años Garantía de Batería

Gama Nuevo Hyundai KONA: Emisiones CO₂ combinadas (gr/km): 126-159. Consumo combinado (l/100km): 5,6-7,4. Valores de consumos y emisiones obtenidos según el ciclo de homologación WLTP.
Modelo visualizado: Nuevo Hyundai KONA. La garantía comercial de 5 años sin límite de kilometraje y la de 8 años o 160.000 km. (lo que antes suceda) para la batería de alto voltaje, ofrecidas por Hyundai Motor España S.L.U a sus clientes finales, es sólo aplicable a los vehículos Hyundai vendidos originalmente por la red oficial de Hyundai, según los términos y condiciones del pasaporte de servicio. Más información en la red de concesionarios Hyundai o en www.hyundai.es

EDUCACIÓ

Tornen els Ludi Saguntini

■ L'EDICIÓ COINCIDIRÀ UN ANY MÉS AMB LA CELEBRACIÓ DEL XXVII FESTIVAL DE TEATRE GRECOLLATÍ

■ REDACCIÓ | SAGUNT

Els Ludi Saguntini, en la seva vint-i-sisena edició, es desenvoluparan del 15 al 19 d'abril de 2024. Inclouen el XXVII Festival de Teatre Grecollatí, organitzat per l'Associació Prósopon Sagunt, i tallers didàctics de cultura clàssica, organitzats per l'Associació Lvdere et Discere. Tots dos esdeveniments estan organitzats per l'Associació Lvdere et Discere i la Domus Baebia, amb el suport de la Conselleria d'Educació, Cultura i Esport, l'Ajuntament de Sagunt i empreses patrocinadores, així com entitats i personal voluntari.

L'alcalde de Sagunt, Darío Moreno, i el regidor d'Educació, Raúl Palmero, participaren en la presentació, destacant la importància de la col·laboració entre diferents entitats per a realitzar els Ludi Saguntini. Rosario Escrig, directora general d'Innovació Educativa i Ordenació de la Conselleria d'Educació, ressaltava que els Ludi acolliran entre 11.000 i



Una edició anterior del Ludi Saguntini. / EPDA

14.000 alumnes de tota Espanya, oferint oportunitats d'aprenentatge innovador.

El festival de teatre grecollatí inclourà representacions d'obres clàssiques com Èdip, Gemelos, Ifigenia en Àulide, Las Asambleistas, Agón, Pséudolo, Las bacantes, La paz, Pompea i "Totum Latine", i Clá-

sicos en la luna, amb la participació de diversos grups escolars de diferents regions d'Espanya.

Els tallers sobre cultura clàssica abordaran diverses temàtiques com epigrafia, cuina romana, mosaics, ceràmica grega, danses gregues, ciència antiga, i altres, amb un total de

15 tallers i 13 espais temàtics. Destaca el retorn de la Olimpochola per a alumnes de primària i el nou Olimpomenus per a xiquets i xiquetes d'1 a 6 anys. Hi ha un total d'uns 1.200 alumnes inscrits als tallers, a més de 800 a l'Olimpochola i aproximadament 200 en el programa infantil.

DENUNCIA



Colonia felina en las instalaciones de Arcelor. / EPDA

Arcelor protege a los felinos tras la denuncia de El Periódico de Aquí

■ LA MULTINACIONAL EXPEDIENTÓ A TRES TRABAJADORES POR CUIDAR A LOS ANIMALES

■ P. VALENCIANO | SAGUNT

Arcelor Mittal ha decidit finalment intervenir a favor de la colina felina que hay en sus instalaciones de Sagunt. Después de la denuncia de El Periódico de Aquí, que recogió que dos empresas que trabajan para la multinacional habían expedientado a tres empleados con una multa de 3.000 euros y tres meses suspendidos de trabajo y sueldo, la firma ha tomado cartas en el asunto. Según ha podido saber este rotativo, la empresa ha comenzado a esterilizar a los animales, siguiendo las indicaciones de una protectora, así como se ha comprometido a crear espacios para

dar cobijo a las decenas de gatos que malviven en la extensa parcela en Parc Sagunt.

Igualmente, han dado instrucciones para que varios voluntarios se hagan cargo de alimentar a los animales, que contarán con las condiciones de vida adecuadas. Según han explicado a este rotativo fuentes de confianza, la presencia de gatos desnutridos era un peligro para las instalaciones, dado que algún animal había provocado en más de una ocasión un problema grave en la maquinaria, produciendo paros costosos económicamente. Sin embargo, tras la publicación de la información, la firma se ha tomado muy en serio el bienestar animal y hará compatible la vida de los felinos en las mejores condiciones, con las imprescindibles condiciones de seguridad laboral en todas sus instalaciones.

La junta contra el cáncer organiza su cena anual

► La Junta Local contra el cáncer de Sagunt / Port de Sagunt organiza este sábado, 13 de abril, su cena benéfica anual. Tendrá lugar a las 21 horas en el restaurante El Faro de Canet d'en Berenguer. Solidaridad y compromiso definen este evento cuyo objetivo es recaudar fondos en la lucha contra la enfermedad, así como promover la investigación. El precio es de 35 euros por persona e incluye la participación en el sorte de varios regalos que tendrá lugar durante la celebración del acto. Para apuntarse, al 666 80 95 14.

+ De aquí

INNOVACIÓN



Representantes de Sagunt. / EPDA

► El Ayuntamiento de Sagunto ha participado en la feria 'Logistic Spain', promoviendo la ciudad como un destino de inversión en logística. Presentaron ventajas competitivas y ayudas para empresas, y el alcalde destacó el potencial logístico de Sagunto. La presencia en la feria refuerza su posición como referente industrial y logístico, mostrando servicios y ventajas mediante vídeos promocionales.

SOSTENIBILIDAD



Trabajos. / EPDA

La SAG da un paso adelante hacia la sostenibilidad ambiental

► Se ha desarrollado una técnica para enriquecer el suelo de parques y jardines con restos de poda, aprovechando todos los beneficios.

EDUCACIÓ

Fundació Bancaixa fomenta la formació amb noves beques

■ REDACCIÓ | SAGUNT

La Comissió Delegada de la Fundació Bancaixa a Sagunt ha llançat una nova edició dels seus programes Beques de Mobilitat. La presentació de candidatures es troba ja oberta i es poden presentar sol·licituds fins al pròxim 31 de juliol. El programa convoca tres beques per a estades en centres nacionals i/o estrangers, amb una dotació de 1.000 euros cadascuna. La convocatòria està dirigida a graduats, llicenciats, diplomats i estudiants residents a la comarca del Camp de Morvedre.



ORQUESTAS Y MUSICALES



CABALGATAS



EVENTOS CORPORATIVOS



GESTIÓN DE RESIDUOS

LA RED DEL CONSORCIO PALANCIA BELCAIRE INCREMENTA EN UN 12,6% EL NÚMERO DE USUARIOS EN 2023

ESTA ÁREA DE GESTIÓN C3/V1 VUELVE A SUPERAR LAS 20.000 TONELADAS DE RESIDUOS REINCORPORADOS A LA ECONOMÍA CIRCULAR TRAS SU VALORIZACIÓN

■ REDACCIÓN | ALGÍMIA

Durante el 2023, la red consorciada de ecoparques del Consorcio Palancia Belcaire intensifica notablemente su gestión, gracias al aumento de un total de 2.572 nuevos usuarios que han acudido a la red de ecoparques a depositar los residuos municipales separados en origen en sus domicilios y actividades.

Con este dato, que se traduce en un incremento del 12,60% de usuarios, esta área de gestión vuelve a superar las 20.000 toneladas de residuos reincorporados a la economía circular tras su valorización.

“En nuestra Área de Gestión C3/V1, alcanzamos así la importante ratio de recogida separada en origen de 21,1% de residuos depositados únicamente en la red consorciada”, ha destacado la presidenta del Consorcio Palancia Belcaire, Carmen Climent, quien ha recordado que esta red está formada por nueve ecoparques fijos (situados geográficamente para abarcar todo el territorio en Algímia d'Alfara, Almenara, Estívvella, Gilet, Nules, Quart de les Valls, Sagunto, Soneja y La Vall d'Uixó), y el servicio de ecomóviles con paradas semanales en 37 municipios, “con el objetivo de facilitar a la ciudadanía el reciclaje de pequeños aparatos eléctricos y electrónicos, residuos voluminosos, bombillas y residuos peligrosos, entre otros, y evitar así su desplazamiento”.

■ SI MÁS RECICLAS, MENOS PAGAS

Desde el 2017, el Consorcio Palancia Belcaire mantiene la ini-



Ecoparques móviles del Consorcio Palancia Belcaire. / EPDA



ciativa medioambiental Si más reciclas menos pagas, en la que se premia a las personas usuarias y a las actividades que separan en origen los residuos urbanos y cuyo destino es la red consorciada e informatizada de ecoparques del Área de Gestión C3/V1 permitiendo su reutilización, reciclaje y valorización.

De esta manera, se acumulan puntos en la Tarjeta Verde que se traducen en bonificaciones en la tasa por valorización y eliminación de residuos urbanos. De hecho, en los últimos años, el número de usuarios que han acudido a la red de ecoparques y que han sido premiados por su mayor implicación ambiental en la separación en origen ha incrementado. La Tarjeta Verde se puede solicitar en todos los ecoparques móviles de la red y en los ecoparques fijos de La Vall d'Uixó, Sagunto y Nules. Para ello, se debe acudir con el recibo de la tasa por tratamiento de residuos domésticos del Consorcio de Residuos C3/V1 o bien, presentar el documento identificativo del titular del recibo.

Cabe recordar que el Consorcio Palancia Belcaire está formado por 56 municipios de las comarcas del Camp de Morvedre, Alto Palancia y Plana Baixa. Los ayuntamientos de esos 56 municipios, junto a la Diputación de Castellón, la Diputación de València y la Generalitat Valenciana, gestionan de la manera más eficiente posible los residuos urbanos del Plan Zonal C3/V1.

VISITAS PRESENCIALES A NUESTRA PLANTA

de Valorización y Eliminación de Residuos Urbanos de Algímia d'Alfara

Sus avanzadas instalaciones son referentes

tanto en la Comunitat Valenciana como a nivel nacional

Solicita tu visita a través de la web www.consorcipalanciabelcaire.com o enviando un mail a: visitas@consorcipalanciabelcaire.com

C3/V1
Consorcio Plan Zonal Residuos

RP3
Reciclados Palancia Belcaire



REPORTAJE



Una ruta por las iglesias más espectaculares

Interior de la Iglesia Arciprestal Nuestra Señora de los Ángeles de Chelva. / EPDA

ESTOS TEMPLOS SON LUGARES DE CULTO DONDE SE CELEBRAN MOMENTOS IMPORTANTES DE LA VIDA COMO BODAS, BAUTIZOS O COMUNIONES

REPORTAJE ELABORADO POR:
JUDITH CELMA, BORJA PEDRÓS, LAURA FLORENTINO, DANIEL NAVARRO, ADA DASÍ, JÉSSICA MEDINA, RAFA MARTÍN

Desde las altas torres hasta los detalles de su arquitectura, las iglesias de la Comunitat Valenciana son testigos silenciosos de siglos de historia, fe y cultura. Enclavadas en paisajes urbanos y rurales, estas majestuosas estructuras no son solo monumentos arquitectónicos impresionantes, sino también lugares de culto donde se celebran momentos importantes de la vida como bodas, bautizos, comuniones y otros eventos religiosos. En este reportaje, nos adentraremos en el fascinante mundo de las iglesias más espectaculares de la Comunitat Valenciana, explorando sus tesoros artísticos, su significado histórico y su papel como centros de devoción.

IGLESIA DE SAN NICOLÁS, VALENCIA

Una de las grandes joyas artísticas de la Comunitat Valenciana es la Iglesia de San Nicolás de Bari y San Pedro Mártir, en la ciudad de Valencia. Ubicada en la calle Caballeros, el templo ha sido recientemente restaurado, saliendo a la luz

una muestra pictórica que los expertos han denominado como la 'Capilla Sixtina' valenciana. Es una de las primeras doce parroquias cristianas de la ciudad de Valencia tras la reconquista de Jaime I en 1238.

Su restauración ha sido calificada como "la intervención arquitectónica y pictórico-ornamental más importante realizada hasta la fecha a nivel internacional por la magnitud de la obra y las técnicas empleadas". Por todo ello se ha convertido en uno de los lugares más visitados de la ciudad por vecinos y turistas. Sin duda, uno de los espacios favoritos de los valencianos para celebrar bautizos y bodas, aunque se ofrecen también otros servicios parroquiales como la unción y la comunión de enfermos.

IGLESIA DE LA ASUNCIÓN, LLÍRIA

Ser Ciudad Creativa de la Música por la UNESCO y tener uno de los conjuntos arqueológicos y monumentales más importantes de la Comunitat Valenciana hacen de Lliria, la capital del Camp de Túria, un destino que merece la pena conocer. Y entre esos monumentos destaca la Iglesia Parroquial de La Asunción de Nuestra Señora, cuya cúpula es imagen caracte-



La Iglesia de Santa María de Sagunt fue construida sobre la antigua Mezquita Mayor de Murviedro, en el año 1334, tras la toma por las tropas del rey don Jaime I de Aragón



El departamento de Turismo del Ayuntamiento impulsó una vista 360º para poder entrar de manera 'online' en el templo cristiano del Camp de Morvedre

terística de la ciudad. Se trata de un magnífico templo, cuya construcción arrancó en la primera mitad del siglo XVII, con una fachada barroca de principios del siglo XVIII. Esta impactante iglesia sigue los preceptos de estilo adoptados en la Contrarreforma, que buscaba impresionar a todo aquel que la visitara.

IGLESIA ARCIPRESTAL, CHELVA

Considerada una de las mejores obras del barroco valenciano, en el centro de la capital de La Serranía, Chelva, se alza la Iglesia Arciprestal Nuestra Señora de los Ángeles. Este templo, declarado en 2006 Bien de Interés Cultural, es el monumento más emblemático del municipio. Se trata de una iglesia, de dimensiones catedralicias, cuya construcción se inició en 1626 y se extendió durante ochenta años. Se atribuye a Juan Bautista Pérez Castiel la exuberante decoración barroca interior, la gran cúpula de media naranja y el campanario considerado el primero del Barroco Valenciano. Con casi 60 metros de altura, esta torre culmina con un original reloj, de propiedad municipal, que señala las horas, días de la semana y el mes.

MONASTERIO DEL PUIG

El Monasterio del Puig de Santa María es la joya de la comarca, con permiso de la iglesia San Juan Apóstol y Evangelista de Massamagrell, conocida por sus dimensiones y esbeltez como la catedral de l'Horta Nord. Pero dispuestos a celebrar una ceremonia a la altura de algunas influencers, muchas parejas optan por el enclave de El Puig, con un escenario que traslada al visitante a otra época, y con el encanto y el misterio que rodea a un claustro, tanto en el interior como en el exterior.

El monasterio, declarado Monumento Nacional y Bien de Interés Cultural, está compuesto de dos edificios arquitectónicos diferentes, por un lado el Santuario de la Patrona del antiguo Reino de Valencia construido en el siglo XIV, y por el otro el convento, cuya construcción terminó en 1670, residencia de los religiosos Mercedarios.

La iglesia de Santa María de los Ángeles tiene una estructura gótica con elementos arquitectónicos del renacimiento, neoclasicismo y románico. En el centro del retablo neogótico, la imagen bizantina original de la Virgen, de 200 kilos, que fue recompuesta después de la

guerra civil. El retablo tiene escenas de la vida de Jesús, imágenes y figuras de mercedarios, mercedarias y escenas de la reconquista de Valencia. Alrededor de la cúpula del camarín está escrita la leyenda que José de Vergara interpretó con sus frescos tanto su ocultación por la invasión musulmana como su descubrimiento por San Pedro Nolasco y Jaime I.

ERMITA DE SANTA ANNA, ALBAL

En l'Horta Sud destaca la ermita de Santa Anna en Albal, no por su majestuosidad, sino por el significado y simbolismo que guarda y que la han convertido en un lugar muy especial para ceremonias exclusivas, rodeado de una hermosa pinada.

El origen del edificio está datado en el siglo XIV, del cual solo quedan dos muros, en el lateral y tras el altar, porque ha sufrido sucesivas transformaciones, la última en el siglo pasado, cuando se definió la fachada que hoy está oculta tras el porche y que dio forma a la imagen contemporánea que hoy se conserva.

Preside el altar la imagen de la 'Sentaneta', como llaman los vecinos a su patrona, de estilo gótico, de 25 centímetros y elaborada en piedra alabastrina.



Frescos de la iglesia de San Nicolás de Valencia. / EPDA



Una boda en la iglesia del Monasterio del Puig. / EPDA



Bóveda del Camarín de la Virgen del Niño Perdido. / EPDA

Según la tradición oral, la ermita se construyó en el mismo sitio donde un pastor de Torrent la encontró en 1289, dentro del hueco de una olivera. De ahí la devoción que le profesan y que convierten el Replà donde se ubica, en un espacio de culto muy especial y privilegiado.

IGLESIA DE SANTA MARÍA, SAGUNT

La Iglesia de Santa María es uno de los monumentos más emblemáticos de una de las capitales culturales de nuestro territorio, Sagunt. Este templo cristiano fue construido sobre la antigua Mezquita Mayor de Murviedro, en el año 1334, tras la toma por las tropas del rey don Jaume I de Aragón. La obra no acabaría hasta el siglo XVIII. Tiene una mezcla de estilos, cosa habitual en una construcción tan dilatada en

el tiempo, aunque predomina un majestuoso gótico valenciano con una fachada barroca. La edificación es de planta casi cuadrada, algo inusual en la arquitectura religiosa del gótico. Cuenta con tres naves de más de veinte metros de altura, con capillas entre los contrafuertes que forman las capillas laterales. Entre los años 1910 y 1913 se eliminó el campanario barroco por peligro de derrumbe y se construyó el actual, que se divisa desde gran parte de la localidad. El departamento de Turismo de Sagunt ofrece una vista 360º en www.saguntoturismo.com.

EL CAMARÍN, CAUDIEL

Gótico, barroco, neoclásico... desde la Catedral de Segorbe como primer templo de la Diócesis, hasta la más pequeña er-

mita de las que se reparten por todos los pueblos, las comarca del Palancia y Mijares reúnen una excelente colección de iglesias, construidas en distintas épocas y en distintos estilos que distinguen y encabezan la riqueza patrimonial de los municipios. La singularidad y la belleza tienen su máxima expresión en la Iglesia Parroquial de San Juan Bautista de Caudiel. En su interior y como un ejemplo extraordinario del barroco valenciano, se encuentra el Camarín de la Virgen del Niño Perdido. Fue realizado en los primeros balbuceos del siglo XVIII por el arquitecto turoense Juan Bta. Pérez Castiel que también dejó su impronta en otras iglesias del Palancia como parece ser la Iglesia de San Joaquín y Santa Ana de Segorbe. En la riquísima deco-

ración de la iglesia de Caudiel, destacan las tallas de estuco, con guirnaldas, querubines, carteles, copetes... que decoran todo el camarín, ofreciendo una imagen preciosa.

IGLESIA DE SANTA CATALINA, ALZIRA

Son muchas las iglesias, ermitas y parroquias de la Ribera Alta i Baixa de gran interés cultural y religioso donde hacer una parada y poder visitar y conocer su esplendor e historia, pero en este caso vamos a destacar la Iglesia de Santa Catalina en Alzira, declarada bien de interés cultural y patrimonio histórico de España. La iglesia arciprestal de Santa Catalina Virgen y Mártir, es un templo de estilos gótico y barroco. Se trata de una importantísima muestra de la arquitectura del gótico valenciano

de la época de la Reconquista que evoluciona a través del tiempo. Estilísticamente se encuentra dentro de un eclecticismo neoclásico barroco del que es la mejor muestra la portada barroca de la plaza de Santa Catalina realizada por Gaspar Dies, muy similar a la de San Andrés de Valencia. En su interior se custodian las reliquias de San Bernardo de Alzira, patrón de la ciudad y en la capilla del Sagrario, se venera la imagen de Nuestra señora de la Murta, copatrona de la ciudad.

INSIGNE COLEGIATA DE GANDIA

En la comarca de la Safor no podíamos dejar de destacar la colegiata de Santa María, una iglesia colegial católica en funcionamiento ubicada en el centro his-

tórico de la ciudad. Ostentó la titularidad de Santa María de la Asunción desde sus orígenes -hacia 1245-, a raíz de la conquista del Castillo de Bayrén por Jaime I. situada en pleno centro de la ciudad, la Plaza Mayor. Su construcción comenzó en el siglo XIV, promovida por el primer duque real Alfonso de Aragón el Vell sustituyendo así la primitiva iglesia de conquista, de esta primera etapa destaca la puerta de Santa Maria o del Mercat, obra de Pere Balaguer. Más tarde, en época de los Borja, será la nuera del Papa Alejandro VI y duquesa regente de Gandia, María Enríquez de Luna, la encargada de terminar la segunda fase, la obra comenzada por el duque real Alfons el Vell.



Iglesia de Santa María de Sagunt. / EPDA



Arco del templo de Santa María de Requena. / EPDA



Iglesia de La Asunción de Nuestra Señora de Llíria. / EPDA



EL MIRADOR DE SAGUNTO
Junto al castillo milenario de Sagunto



Mercat Sagunt

la compra tranquil·la!

Comerços Associats



Pots realitzar la teua comanda via Whatsapp

BAR MERCADO	687765026
CARNISSERÍA DE CAVALL	649706276
CRISTINA CARNS I EMBOTITS	627683231
CARNS GOMIS SABORS DEL MON	652395940
PORC I LLET	666873236
CARNISSERÍA GERMANES CUENCA	605824175
XARCUTERÍA I ULTRAMARINS "EL MÚSIC"	615202889
ANNAETXERA – SALADURES I ENCURTITS	675072196
CARNISSERÍA 33	625473741
XARCUTERÍA JAVIER REMOY	665540463
XARCUTERÍA JUANJO GUINART	651851536
CASA PLANES	962650784
PEIX I MARISC-SAGUNT	637320647

