William Shakespeare: "Tan lleno de espíritu como el mes de mayo, y tan hermoso como el sol en pleno verano"

AÑO VIII
MAYO / JUNIO DE 2024

EL PERIÓDICO de aquí

L'Horta Nord
TIRADA: 10.000 EJEMPLARES/MES

Nº 303 | LA VOZ DE NUESTROS PUEBLOS, CIUDADES Y COMARCAS | ElPeriodicodeAqui.com | INIGUALABLES



AGRICULTURA: La operación Horta de la Generalitat, controla cerca de 90 toneladas de productos del campo en la comarca. P11

MASSAMAGRELL: Los vecinos del barrio de la Magdalena viven atemorizados por los okupas que se han asentado en una decena de unifamiliares. P12

GENERALITAT VALENCIANA
Conselleria d'Educació, Universitats i Ocupació

L'HORTA NORD



Las líneas de bus nocturnas llegan a l'Horta Nord

LA NUEVA LICITACIÓN DE LA AUTORITAT DE TRANSPORTE METROPOLITANA CONTEMPLA UN AUMENTO DE FRECUENCIAS P4-7

LA POBLA DE FARNALS



Doblet de Banderes blaves per a les dos platges de La Pobla de Farnals

▶ Pobla Marina rep per primera vegada esta prestigiosa distinció que reconeix la qualitat de la zona i els serveis que es presten, i se suma a la platja Nord. P18

ALBALAT DELS SORELLS



Albalat dels Sorells obri l'Espai Escorxador reconvertit en un centre cultural P16

GASTO NETO
Administración de Fincas
96 142 13 13
SOLUCIONAMOS EL DIA A DIA DE SU COMUNIDAD

¿Cansado de pagar muchos GASTOS DE COMUNIDAD?
Empiece a ahorrar, pídanos presupuesto y los tres primeros meses serán gratis.*
*En caso de aceptación, 3 meses sin cargo de honorarios por administración de su finca.
Oferta válida hasta el 30 de junio de 2024.
3 meses GRATIS
Av. Del Mar, 1 - Bjo. - ORLY Caracolas
46.137 PLAYA POBLA DE FARNALS (Valencia)
gastoneto.com

XAPA-PUIG S. L.
TALLER XAPA MECÁNICA Y PINTURA
Avda la Pau, nº 5 46540 El Puig
Tfnos: 96 195 89 05 - 657 161 336
xapapuig84@gmail.com



EL PERIÓDICO de aquí

© Medios Impresos y Digitales de Aquí S.L.no puede ser reproducida, distribuida, comunicada públicamente o utilizada, ni en todo ni en parte, ni registrada en, o transmitida por, un sistema de recuperación de información, en ninguna forma, ni por ningún medio, sea mecánico, fotoquímico, electrónico, magnético, electroóptico, por fotocopia o cualquier otro, ni modificada, alterada o almacenada sin la previa autorización por escrito de la sociedad editora. Queda expresamente prohibida la reproducción de los contenidos de Medios Impresos y Digitales de Aquí S. L. a través de recopilaciones de artículos periodísticos, conforme al Artículo 32.1 de la LEY 23/2006, texto refundido de la Ley de Propiedad Intelectual. Para autorizaciones: redaccion@elperiodicodeaqui.com.

Polígono Alqueria de Moret
Carrer Sèquia de Mestalla, 2,
Piso 2.
46210 Picanya (Valencia)

Teléfono: 691516509
Publicidad: 691516508

redaccion@elperiodicodeaqui.com
www.elperiodicodeaqui.com

PRESIDENTE DEL GRUPO:
PERE VALENCIANO

CEO:
DANI NAVARRO
ceo@elperiodicodeaqui.com

Delegados:
VALENCIA:
Dani Navarro
valencia@elperiodicodeaqui.com

CASTELLÓ:
Judith Celma
castellon@elperiodicodeaqui.com

ALICANTE:
alicante@elperiodicodeaqui.com

CAMP DE MORVEDRE:
Borja Pedrós
morvedre@elperiodicodeaqui.com

L'HORTA NORD:
Ada Dasí
horta@elperiodicodeaqui.com

L'HORTA SUD:
Ada Dasí
hortasud@elperiodicodeaqui.com

CAMP DE TÚRIA / LA SERRANIA:
Judith Celma
turia@elperiodicodeaqui.com
laserrania@elperiodicodeaqui.com

LA SAFOR:
lasafor@elperiodicodeaqui.com

PALANCIA / MIJARES:
palancia@elperiodicodeaqui.com

LA PLANA DE UTIEL-REQUENA / LA HOYA DE BUÑOL-CHIVA / EL VALLE DE AYORA-COFRENTES
Laura Florentino
requenautiel@elperiodicodeaqui.com
lahoya@elperiodicodeaqui.com
elvalle@elperiodicodeaqui.com

LA RIBERA ALTA / LA RIBERA BAIXA:
Jessica Medina
laribera@elperiodicodeaqui.com

Comerciales:
publicidad@elperiodicodeaqui.com

DIANA BALLESTAR
691 516 508
web@elperiodicodeaqui.com

DANI RIERA
636 713 236
dani@elperiodicodeaqui.com

OLGA ROGER
664411186
olga@elperiodicodeaqui.com

MIGUEL ÁNGEL MARTÍNEZ
637590935
miguelangel@elperiodicodeaqui.com

Coordinación:
Comercial:
DIANA BALLESTAR
Tel. 691 516 508
publicidad@elperiodicodeaqui.com

Eventos:
MIRIAM SÁNCHEZ
Tel. 611 62 41 92
secretaria@elperiodicodeaqui.com

Diseño:
JAIME SORIANO
arte@elperiodicodeaqui.com

Administración:
RUBÉN FERIA
administracion@elperiodicodeaqui.com

Diseño web:
KONOCER SOFTWARE

EDITA:
Medios Impresos y Digitales de Aquí S.L.

Depósito Legal: V-1649-2024

EDITORIAL

La unión hace la fuerza

Ya es hora de que alguien se de cuenta de que la capital, Valencia, no es una ciudad aislada, sino que comparte límites y área con otros pueblos que, sin querer o queriendo, están relacionados con ella. El hecho de ninguenar a los pueblos por el mero hecho de serlo es una cuestión de otros tiempos. Ahora ya casi se han difuminado las diferencias y da igual vivir en Alboraya, que unas calles más allá, en Valencia, por poner un ejemplo.

Bueno no, no da igual, en tanto en cuanto pagas un IBI diferente por vivir en uno u otro sitio. No obstante, los problemas de la capital repercuten en los pueblos y por eso mismo, a la hora de diseñar estrategias, como pongamos por caso la vivienda, los gobernantes deberían bajar las orejas y escuchar la voz del resto.

Un ejemplo: el encarecimiento del alquiler o la compra de pisos. Lo sufre Valencia y por extensión los municipios de l'Horta Nord que han acogido a todos aquellos que no podían acceder a los precios de la capital. Quizás una estrategia conjunta facilite las cosas y nadie se tenga que ir de su zona de confort para poder vivir. También son evidentes los enfrentamientos por el tema del transporte o de la mejora de los accesos.

Sería conveniente para todo esto recuperar el Consell Metropolità de l'Horta. ¿Por qué no poner de nuevo en marcha este organismo supramunicipal que facilite el diálogo y las propuestas conjuntas? Aunque tenemos en común la Entidad Metropolitana de Servicios Hidráulicos (Emshi), la Entidad Metroplitana de Tratamiento de Residuos (Emtre), y también la Agencia del Transporte Metropolitano de València, la capital mantine la mayoría en todos ellos.

Por eso necesitamos un CMH, como el que estuvo funcionando desde 1987 hasta 1999, integrando a 44 municipios, cuando fue disuelto por una mayoría del Partido Popular, pero adaptado a los nuevos tiempos. Un organismo que aglutine a toda el área metropolitana, desde el que diseñar una nueva estrategia de futuro en el que todos tengan voz y voto en cuestiones que les afectan, porque la unión, hace la fuerza.



TRIBUNA ABIERTA

Paco Gómez
PORTAVOZ Y CONCEJAL DEL PSPV DE MASSAMAGRELL

¡Se queda!

¡¡Se queda!! Esta es la respuesta a la pregunta que todo el mundo se hacía estos días después del anuncio del Presidente del Gobierno, Pedro Sánchez, sobre si valía la pena soportar el acoso que sufren a diario, tanto él como su familia desde hace años, y quedarse; o marcharse. Después de 5 días de reflexión e incalculables muestras de apoyo y solidaridad (y lo contrario), la respuesta a la pregunta se resolvía el pasado lunes 29 de abril: ¡¡Se queda!! ¡¡Continua!! Lo que sí esta claro es que después de su anuncio, y de su carta a la ciudadanía, se ha abierto un tiempo de reflexión que el propio presidente ha iniciado. ¿Vale todo en política?

Porque a primera vista parece que las personas que han decidido convertirse en servidores públicos, y dedicar el mayor tiempo de su vida a la política, no sean personas, y que ni sientan ni padezcan, y eso no es cierto. Al final se demuestra que todos somos personas, que todos tenemos fortalezas y debilidades, y que también tenemos límites, porque somos personas. Lo que le ha pasado a Pedro Sánchez estos días es un caso más (multiplicado por mil por ser el Presidente del Gobierno) de lo que diariamente sufren y tienen que aguantar miles y miles de servidores públicos que están en los ayuntamientos, ya que son la primera puerta a la que llaman los vecinos para quejarse, porque el 90% de las veces es eso, una queja. Si además consentimos que se justifique el odio, la insidia y la falsedad para estos ataques continuados contra las personas, es cuando una persona se replantea si seguir o no dedicando su tiempo a estos menesteres, si merece o no la pena continuar.

Por eso a veces, hay que parar para continuar. Si lo hacemos nosotros, ¿por qué no lo puede hacer un presidente? ¿O es qué él es "menos persona"? En un tiempo en el que nos "llenamos la boca" con el tema de la salud mental, creo sinceramente que lo que ha hecho Pedro Sánchez, parar unos días y reflexionar, es una acción que deberíamos de hacer muchos de nosotros para valorar lo que hacemos. Y seguramente muchos, sin parar, la hayamos hecho.

Lo de "en política se viene llorado de casa" seguramente sea una de las peores afirmaciones contra una persona que he visto en este mundo de la política, y a los que nos ha tocado vivirla en primera persona, ¿nos convierte en malos servidores públicos? Pienso que no. Porque esto no es cuestión de ideologías. Porque estamos hablando de respeto, de dignidad, y estamos hablando de personas.

Creo sinceramente que lo que ha pasado estos días debe de marcar un antes y un después. Debe de hacer replantear estrategias, de seguir el debate legítimo de las ideas, de las opciones y las opiniones políticas, pero sin perder nunca el respeto y las formas. Es más que necesario bajar esta crispación que en la política se está viviendo, evitar la política del fango. Y si conseguimos acabar con todo eso, tengo claro que seguiremos avanzando como sociedad.



MAL



► El problema de la ocupación ilegal de viviendas sigue siendo una lacra social que convierte a los barrios en guetos y que desprotege totalmente a los propietarios. No puede ser que un persona, por dar una patada a la puerta, tenga más derechos que la que ha comprado legalmente la vivienda.



XARXES

Seguidores del grupo

► TOTAL **86.000**

@AquilHortaNord

► SEGUIDORES **1.788**

► SEGUIDORES **3.602**



TRIBUNA ABIERTA

Carles Martí

REGIDOR DE COMPROMÍS PER PATERNA

La paradoxa de l'habitatge protegit

Molt es parla aquests dies que el Consell de la Generalitat vol construir o millor dit vol fer un pla de vivenda de protecció oficial. De fet, els titulars de premsa són cridaners "Mazon presenta su plan para construir 10000 viviendas" " Mazon presenta un plan para construir 10.000 VPO" o "los promotores apremian a Mazon para que apruebe su plan de 10.000 VPO", i ací en aquest últim on tenim la vertadera qüestió del pla.

Qui eixirà guanyant amb el pla de Mazon? Els de sempre, els grans promotors. I és que no podem dir que Mazon estiga mentint, ell ho té molt clar, però crec que la gent no. Quan parlem d'habitatge social, els que defenem que l'única manera que hi ha d'equilibrar la demanda i el preu de l'habitatge al País Valencià és la construcció d'habitatge públic, no estem parlant de VPO, sinó d'habitatges construïts amb diners públics i de titularitat pública, destinats a lloguer social.

La VPO és una altra cosa, són promocions privades construïdes baix els paraigües de la normativa adient que permet als promotors vendre els habitatges a un preu taxat a canvi de rebre ajudes públiques i exempcions en els tributs sobre els beneficis que obtenen. Això solucionarà el preu exorbitant que té pagar la gent per llogar una vivenda?, puix no, ho demostren nombroses experiències arreu del món. La gent jove, amb els sous actuals té molt difícil optar a la compra d'un habitatge encara que siga de VPO, els és molt difícil optar al finançament necessari i, per tant, haurà de llogar al preu que siga. Al contrari, si es construeixen habitatges públics, s'extrau de la demanda a eixos usuaris que lloguen habitatges socials, amb el que aplicant les regles bàsiques de l'economia, si baixa la demanda baixa el preu.

És important que la gent entenga que no és el mateix una Vivenda protegida que un habitatge públic, la vivenda protegida afavorirà els beneficis de les grans constructores i promotores i l'habitatge públic afavoriria a tota la ciutadania, per un costat oferint un habitatge digne a la gent més vulnerable i per altre reabaixant el preu del lloguer i de la venda per a la resta de la població a conseqüència de la reducció de la demanda.

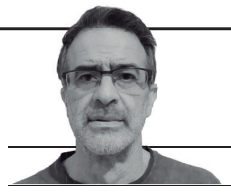

TRIBUNA ABIERTA

Miguel de la Cruz

CONCEJAL Y PORTAVOZ DE GUANYEM ROCAFORT

Rocafort un pueblo para convivir

U Rocafort población de unos 7.700 habitantes, extensión de 2,3 km2, densidad de población superior a 3.045,22 hab./km², con un 56% de habitantes nacidos fuera de la localidad, un 12% inmigrante extranjero, y un entorno que invita a la tranquilidad. Rocafort es un pueblo que tiene unas condiciones idóneas para vivir. Sin embargo, los servicios que la localidad son débiles y escasos si los comparamos con los que ofrecen las localidades próximas.

Realidades objetivas: La Casa de Cultura lleva cerrada más de 4 años, el antiguo Cuartel de la Guardia Civil prácticamente en ruinas, el mercado de los sábado en decadencia, el Bar Hogar del jubilado cerrado, las antiguas escuelas c/Ausiàs March donde realizan actividades algunas asociaciones no tiene condiciones adecuadas ni los accesos adaptados, el bar de la Plaza España continúa cerrado, el servicio de ayuda a domicilio con falta de personal, el PDAI Bovalar sin solucionar, zonas inundables cuando llueve, problemas de personal en la escoleta, las aceras en mal estado: estrechas, baldosas rotas o inexistentes, escasos cruces de calle accesibles para las personas con movilidad reducida, los cochecitos de bebé y las personas mayores, sin política cultural ni deportiva, , etc, podemos concluir que las condiciones objetivas, las infraestructuras locales, no es que son deficientes, sino que solo existen en el nombre.

Aunque la realidad es dura, más duro es mirar la gestión del gobierno PP y Vox. El gobierno local ha perdido subvenciones, ha dejado de solicitar algunas por no tener proyectos, ha tenido que devolver otras y pagar intereses, ha renunciado a 266.000€ del taller empleo (teniéndolo aprobado) que daba trabajo a 13 personas durante 2024, así como el despido de la Psicóloga.

Rocafort disponía a 31 de diciembre de 2020 de un ahorro de 6.500.000€ que se podía haber utilizado en mejoras, por la suspensión de la regla de gasto, pero ha ocurrido lo contrario, a 31 de diciembre de 2023 el saldo a aumentado a 10.311.869'29€ y que ahora únicamente se va a poder gastar poco más de ochocientos mil euros. La ciudadanía se pregunta ¿cómo es posible que teniendo tantas necesidades que resolver se haya incrementado el ahorro en casi 4 millones y no se haya invertido en mejoras? La respuesta es la mala gestión, no tienen proyecto global, solo lo que va saliendo.

La esperanza de la ciudadanía en este gobierno PP-Vox se está perdiendo.



TRIBUNA ABIERTA

Javier Valero

CONCEJAL Y PORTAVOZ DEL PP EN BONREPÒS I MIRAMBELL

Bonrepòs i Mirambell, un año perdido

Ya hace un año de las elecciones municipales en Bonrepòs i Mirambell y de los pactos de los perdedores de PSOE-COMPROMÍS. Es hora de reflexionar, sobre que aún estamos sin Policía Local en todos los turnos, o sobre la finca de okupas que se produjo un incidente en el cuadro eléctrico con subida de tensión en el edificio colindante, con el peligro que ello conlleva.

Reflexionemos si nuestra calle Mayor o nuestra "Plaça de la Llar" presentan su mejor cara. Toca pensar que el "Magatzem" sigue parado otro año más. Que seguimos gastando dinero público para arreglar los desperfectos de "La Llar", recién inaugurada. Un Polideportivo Municipal mermado por el paso de los años, y que lo único que van a mejorar, es quitar la pista de tenis y poner dos pistas de pádel.

Reflexionemos sobre que en el año 2019 se hicieron en total 8 contratos menores, según el portal de transparencia del Ayuntamiento, frente a los más de 50 que llevamos en el último año. ¿Porque tanta adjudicación "a dedo" sin hacer licitación pública? No podemos pasar por alto que en alguna de estas adjudicaciones hay personas allegadas o afiliadas al PSOE. Muchas de estás contrataciones están previstas cada año, y el PP advierte pleno tras pleno de la opacida y la falta de transparencia.

Cómo es posible que nuestro pueblo este peor que hace un año. Que el equipo de gobierno de PSOE-COMPROMÍS cobren un 60% más en sus sueldos que pagamos todos los vecinos, y la Alcaldesa cobra 8.000 euros más que al comienzo de legislatura anterior, perdiendo las elecciones.

Cuantas cosas se podrían haber hecho en un año, si hubieran dejado gobernar al PP, que ganó las elecciones siendo el partido más votado por los vecinos. La vida me ha enseñado, de la forma más dura, que sobretodo hay que ser buena persona, afrontar los problemas con fuerza y dedicación, y no diciendo que la culpa es de los demás.

Es la hora de reflexionar si lo que hoy gobierna nuestro municipio, es lo que realmente quiere el pueblo. Lo que se seguro, es que no se merece esto que está pasando.

TRIBUNA ABIERTA

Nuevas reflexiones

Recuerdo los grandes mapas desplegados en la pared de clase y al profesor con el puntero señalando las provincias, los ríos y los cabos. Pero esos mapas ya desaparecieron, igual que los mapas de carretera y los mapas de las ciudades, esos callejeros tan útiles hasta hace poco. Todo se lo ha tragado la voracidad de Internet.

- Un matrimonio imperfecto es aquel que ha cumplido las bodas de oro y aun no ha hecho un crucero por el Mediterráneo.

- Todo el mundo quiere morirse en la cama y sin dolor. De los tres deseos, el único que está garantizado es el primero.

- Encontrar una aguja en un pajar es la cosa más fácil del mundo. Depende del tamaño del imán que usemos.

- El invento de la escritura, supuso un descanso enorme para la memoria y al mismo tiempo, nos hicimos más vagos para recordar.

- Los dedos de la mano son los primos hermanos del ábaco y los bisabuelos del ordenador.

- La mayoría de las personas que toman café no lo hacen porque sea excitante, ni porque sea la consumición más económica, ni siquiera porque les guste, lo hacen porque no saben qué otra cosa pedir.

- La cota más alta de este mundo está en el monte Everest; la sima más profunda, en nuestro corazón.

- La sociedad de las orugas representa la aristocracia entre los gusanos.

- Entre los años 60 y 70 se escuchó la mejor música pop que se ha hecho hasta ahora. Todas las canciones que ahora son himnos, son aquellas que se escribieron entonces.

- Los mejores amigos son esos que sólo se ven de tarde en tarde.

- Siempre me pongo un año más a cuenta del tiempo que estuve vivo dentro de mi madre.

- La nostalgia son las arrugas del tiempo.

- Una comida familiar siempre es una puesta a punto entre sus miembros.

- Estamos tan apegados a la vida, que nos duele dejarla, tan apegados a las cosas que matamos por ellas, tan apegados al amor, que morimos por él.



Rafa Escrig

HTTPS://WWW.FACEBOOK.COM
RAFA.ESCRIGFAYOS

L'HORTA NORD

Autobús nocturno y más frecuencias para la comarca en el nuevo contrato del servicio

LA GENERALITAT VALENCIANA ADJUDICA LAS 34 LÍNEAS DEL ÁREA METROPOLITANA QUE ESE PONDRÁN EN MARCHA ANTES DE QUE ACABE EL AÑO POR UN IMPORTE DE CERCA DE 208 MILLONES



Un autobús pasa por delante del Monasterio de El Puig de Santa Maria./ EPDA

■ ADA DASÍ | L'HORTA NORD

La Conselleria de Medio Ambiente, Agua, Infraestructuras y Territorio ha adjudicado tres nuevas concesiones de autobuses que conectarán con Valencia y, en menor medida, Torrent, a casi un millón de personas de 46 municipios, con una inversión de 208 millones de euros.

Las nuevas concesiones, aprobadas en el consejo de administración de la Autoridad Metropolitana de Valencia (ATMV), corresponden a la nomenclatura CV102, CV106 y CV108.

La consellera de Medio Ambiente, Salomé Pradas, ha destacado que, con esta triple adjudicación, "continuamos con el proceso de renovación de las concesiones de 38 líneas de transporte regular de pasajeros que estaban caducadas y que supondrá una inversión total de 400 millones de euros para la adquisición de 600 autobuses entre modelos completamente eléctricos, híbridos y, en menor medida, convencionales".

En este sentido, ha subrayado que estas tres adjudicaciones "estarán dotadas de un centenar vehículos eléctricos, lo que elimina la emisión de gases contaminantes y el impacto acústico en los entornos urbanos en los que se presta el servicio". De esta manera, "la Generalitat culmina la mayor apuesta por el servicio de transporte público en el entorno de la ciudad", señala.

La nueva licitación que afecta a l'Horta Nord incluye siete líneas diurnas y otras tres nocturnas que unen los municipios entre si, con otras localidades del Camp de Morvedre y con Valencia

Los usuarios de la comarca de la línea CV-102 tendrán 165 expediciones en días laborables, 99 expediciones en sábados y 71 en domingos y festivos

VALENCIA NORD

La línea CV-102. Valencia Metropolitana Nord se ha adjudicado a Autos Vallduxense, S.L. (AVSA) con la previsión de que entre en funcionamiento en este 2024. La línea cubrirá la conexión entre Valencia con: Albalat dels Sorells, Alboraia, Port Saplaya, Almàssera, Almenara, Bonrepòs i Mirambell, Canet d'En Berenguer, Platja de Canet, El Puig de Santa Maria, Platja del Puig, Emperador, Foios, La Pobla de Farnals, Platja de la Pobla, La Vall d'Uixó, Massalfassar, Massamagrell, Meliana, Museros, Puçol, Rafelbunyol, Sagunt, Port de Sagunt y Tavernes Blanques.

Esto representa una población de 251.500 habitantes, aproximadamente, y se trata de uno de los corredores de autobús de mayor demanda en el área metropolitana, con un número estimado de 730.000 viajeros anuales.

El contrato tiene una duración de diez años, con un presupuesto de adjudicación de 36,87 millones de euros. La renovación, que llevaba meses bloqueada, va a representar un gran salto cualitativo en el servicio ya que se va a mejorar la oferta actual en más de un 160%, lo que permitirá una mejora de frecuencias de paso general en todo el corredor.

Se estructura en siete líneas diurnas y dos nocturnas, con 165 expediciones en días laborables, 99 expediciones en sábados y 71 en domingos y festivos. En total

LÍNEA CV-102, VALENCIA METROPOLITANA NORD	DESCRIPCIÓN
L-1	València - Sagunt - La Vall d'Uixó
L-2A	València - Sagunt - Port de Sagunt
L-2B	València - Sagunt - Port de Sagunt (por V-21)
L-2C	València - Sagunt - Port de Sagunt (por V-21, hasta Canet)
L-2D	València - Sagunt - Port de Sagunt (por V-21, hasta Platja Canet)
L-2E	València - Sagunt - Port de Sagunt (por Massalfassar)
L-2F	València - Sagunt - Port de Sagunt (por V-21, hasta Almardà)
L-3A	València - Port de Sagunt
L-3B	València - Port de Sagunt (hasta Canet)
L-3C	València - Port de Sagunt (hasta Platja de Canet)
L-4	Alboraia - Sagunt - Port de Sagunt (Mini Fe)
L-5NA	Puçol - Rafelbunyol
L-5NB	Puçol – València
L-6A	València - Platges - El Puig
L-6B	València - Port Saplaya
L-6C	València - Platges – Rafelbunyol
L-7N	Nocturno València – Sagunt



se realizarán alrededor de 48.000 anuales.

VALENCIA OEST

Por su parte la CV-106, Valencia Metropolitana Oest, se ha adjudicado a Fernanbus, S.A para dar servicio al corredor noroeste metropolitano y conectar la capital con: Alaquàs, Aldaia, Burjassot, Chiva (Calicanto), Manises, Mislata, Paiporta, Paterna, Picanya, Quart de Poblet, Torrent y Xirivella, lo que representa una población de 441.000 habitantes, pues no se incluye la ciudad de Valencia. Este corredor tiene una demanda estimada de cinco millones de viajeros anuales.

El contrato tiene una duración de diez años, con un presupuesto de adjudicación de 107,31 millones de euros. La nueva concesión mejorará la oferta actual en más de un 40% y se estructurará en 11 líneas diurnas y tres nocturnas, con 790 expediciones en días laborables, 460 expediciones en sábados y 283 en domingos y festivos para llevar a cabo alrededor de 235.000 expediciones al año.

La línea Valencia Oest, que afecta a Paterna y Burjassot, tendrá 790 expediciones en días laborables, 460 en sábados y 283 en domingos y festivos

VALENCIA SUD

Por último, la línea CV-108. Valencia Metropolitana Sud se ha adjudicado a Autocares Herca, S.L. y unirá la capital valenciana con: Albal, Alcàsser, Alfafar, Benetússer, Beniparrell, Catarroja, Massanassa, Paiporta, Picanya, Picassent, Sedaví, Silla, Sueca (El Perelló y El Mareny) y Torrent, lo que representa una población de, aproximadamente, 305.000 habitantes, pese a que la demanda anual estimada asciende a 2,1 millones de viajeros.

Como las otras dos concesiones, el contrato es para 10 años con un presupuesto de 63,87 millones de euros y mejorará la oferta del servicio actual en un 55%. Realizará 136.700 expediciones al año en 9 líneas diurnas y 2 nocturnas, con 462 expediciones en días laborables, 231 expediciones en sábados y 161 en domingos y festivos.

MEJORA DE CONEXIONES

Salomé Pradas ha destacado también que las nuevas concesiones "mejoran las conexiones con estaciones de cercanías y metro para los municipios atendidos y se potencia también el acceso con centros de gran atracción como el Hospital de Sagunt, el Centro de Especialidades de Port de Sagunt y el Hospital Clínic de Valencia, entre otros".

Por otra parte, Pradas ha confirmado que los vehículos serán accesibles a personas de movilidad reducida e "incorporarán sistemas de geolocalización para ofrecer información en tiempo real del horario de paso en parada", ha añadido.

PROCESO

A principios del año 2019, más del 90% de los contratos de concesión de servicio público de transporte interurbano regular de uso general de viajeros por carretera de la Comunitat Valenciana se encontraban caducados (prorrogados), o próximos a la fecha de su vencimiento.

El sistema vigente obedece a un modelo obsoleto, diseñado en base a criterios y necesidades de hace más de 50 años, que evidencia carencias y disfuncionalidades con la realidad de la sociedad actual, generando sobrecostes y empeorando la calidad del servicio prestado al usuario.

La Conselleria de Vivienda, Obras Públicas y Vertebración del Territorio, consciente de todo lo anterior, definió y aprobó una nueva estructura y modelo para la prestación de los servicios, que favorezca la racionalización y modernización de los servicios públicos de transporte de su titularidad.

MEJORAS

Los nuevos recorridos propuestos permiten asegurar conexiones directas de la mayoría de los municipios con los principales centros atractores como son los hospitales o los campus universitarios, así como la conectividad con las estaciones de las redes ferroviarias que dan accesibilidad al transporte metropolitano.

En la línea CV-102, aumentan considerablemente el número de expediciones diarias en los municipios de l'Horta Nord. En algunos casos, localidades como Albalat dels Sorells, Almàssera, Emperador, Foios o Tavernes Blanques i Bonrepòs, crecen en las expediciones de lunes a viernes, y tendrán servicio los sábados laborables y los domingos y festivos. No obstante, se quedan fuera de este rango Massalfassar y Almàssera que no tendrán expediciones en estos dos últimos casos.

En la línea CV-103, se mejora sustancialmente la calidad del servicio con que se venía contando hasta ahora. La mayoría de municipios contarán con conexiones con estaciones de metro para aquellos que no disponen de ellas, y el acceso al Hospital de Llíria, bien de manera directa, bien mediante transbordo en el mismo municipio, conectando, además, a los municipios con la Universidad Politécnica de Valencia (UPV) y el Campus de Tarongers de la Universidad de Valencia (UV), bien de manera directa o bien mediante transbordo, así como servicios nocturnos, en gran parte, en aquellas franjas horarias no cubiertas por Metrovalencia.

OTROS SERVICIOS

Respecto a la línea CV103, al objeto de facilitar la in-



La consellera, Salomé Pradas, con representantes de la ATMV./ EPDA

CV-103, VALÈNCIA METROPOLITANA NORD-OEST	DESCRIPCIÓN
L-1	Estació Empalme (FGV) - Facultats - Parc Tecnològic
L-1B	Estació Empalme (FGV) - Burjassot - Parc Tecnològic
L-2	València - Facultats - Mas Camarena (Sector C)
L-3A	València - Paterna - El Plantío
L-3B	València - Paterna
L-3C	València - Lloma Larga / Valterna
L-3D	Paterna - Hospital La Fe
L-3E	Paterna - Centro Especialidades Burjassot
L-3F	Paterna - Port Saplatja
L-4A	València - Llíria
L-4B	València - Llíria - Gestalgar (por Rambla)
L-5	València - l'Eliana - C.C. El Osito
L-6A	Bétera - Serra
L-6B	Hospital de Llíria - Bétera - Serra
L-6N	València - Serra
L-7A	Vilamarxant - Riba-roja de Túria
L-7B	Vilamarxant - Benaguasil - Llíria
L-7N	Nocturno Vilamarxant - València
L-8A	València - Hospital Dr. Moliner
L-8B	València - Torre en Conill
L-9	Aeropuerto de Manises - Estació Empalme (FGV
L-10N	Nocturno València - Llíria
L-11	València - Parc Tecnològic - l'Andana
L-12	València - Fuente del Jarro (por Parque Empresarial Táctica)
L_13A	Llíria - Universidades (UPV y UV)
L-13B	L'Eliana - Universidades (UPV y UV)
L-13C	Paterna - Universidades (UPV y UV)
L-14	Nocturno València - Burjassot - La Canyada

termodalidad con otros modos de transporte público, el servicio que se presta según el nuevo contrato, potencia la coordinación física entre los servicios de autobús y de ferrocarril que se ofrecen en municipios coincidentes, y asegura obligatoriamente la coordinación entre estos dos modos en las estaciones de FGV de Bétera (con la línea de Serra), Riba-roja (con la línea de Vilamarxant) y Empalme (con la línea del Parc Tecnològic).

Por otra parte, también hay otras coincidencias relevantes de itinerarios con dos líneas de Metrovalencia. Respecto a las líneas 4 y 6 de tranvía (Dr. Lluch - Mas del Rosari y Tossal del Rey - Maritim), el recorrido de la primera coincide parcialmente con el de la Línea 1 (Estació Empalme - Parc Tecnològic). Ambas, realizan las conexiones entre la estación de Empalme de Burjassot, Facultats, La Coma y Mas del Rosari. Además esta línea tranviaria da también servicio a la Fira de Valencia donde se prestará la nueva línea 9 que enlazará con el Aeropuerto de Manises.

La Línea 2 de metro sirve el corredor: València - Paterna - l'Eliana - La Pobla de Vallbona - Benaguasil - Llíria, coincidiendo parcialmente su itinerario con los de las siguientes líneas del presente contrato: Línea 3 (València - Paterna), Línea 4 (València - Llíria - Gestalgar), Línea 5 (València - CC El Osito), Línea 7B (Vilamarxant - Benaguasil - Llíria), Línea 10N (Nocturno València - Llíria), Línea 12 (València - Fuente del Jarro (por Parque empresarial Táctica).

Respecto a la línea 9 de Metrovalencia sirve al corredor de Riba-roja - València - Alboraia, y presenta coincidencia parcial en el tramo entre Riba-roja y Valencia con la nueva línea nocturna 7N Vilamarxant-València.

En cuanto a coincidencias relevantes de tráfico en la línea CV-102, cabe señalar las que existen entre el servicio de autobús y el servicio ferroviario que se presta en el corredor, así como entre el servicio interurbano de autobús y los servicios urbanos de Sagunt y Valencia.

La Línea 3 de Metrovalencia: Aeropuerto - Rafelbunyol: conecta los municipios de Rafelbunyol, La Pobla de Farnals, Massamagrell, Museros, Albalat dels Sorells, Foios, Meliana y Almàssera entre sí y con la ciudad de València. Mientras que la C-6 de Renfe: València Nord - Castelló: realiza los tráficos entre València, Massalfassar, El Puig, Puçol y Sagunt.

En Puçol, coincide en la parte con el municipio y la estación de FGV de Rafelbunyol, si bien es cierto que el transporte urbano de Puçol responde a un servicio diurno diario frente a la línea nocturna que se presta al amparo de este contrato únicamente los viernes, sábados y vísperas de festivos.

Respecto a la líneas de EMT de València: coincide en el tramo entre València y Les Cases de Bàrcena, siendo la relación entre los municipios de Tavernes, Almàssera y Bonrepòs i Mirambell con València, tráficos compartidos con el servicio urbano que preste el Ayuntamiento de Valencia.

REIVINDICACIONES

No todo han sido buenas noticias para los municipios de la comarca respecto a la nueva licitación de las líneas de autobuses de la ATMV. El más perjudicado es Albuixech. La CV-102 deja sin servicio a los vecinos al no tener parada en la localidad. La alcaldesa, Marta Ruiz, ya ha tomado cartas en el asunto y advierte de que es el único municipio de la comarca que se ha quedado fuera del servicio. Según explica, bajo el gobierno del Botànic, "se nos dijo que nos avisarían para presentar alegaciones", pero, "la comunicación no se ha producido".

Ruiz afirma que "los vecinos de Albuixech no son menos que los vecinos de otros pueblos de la comarca, nos merecemos ese autobús" y ha anunciado que "reivindicaré ante la Conselleria de Transportes y ante quién haga falta la inclusión en esa nueva línea".

El diseño de las líneas potencia la coordinación física entre los servicios de autobús y ferrocarriles, con conexiones entre las estaciones y paradas

Albuixech se queda sin parada en la nueva concesión y reclama a la ATMV que se tenga en cuenta, mientras que Port Saplaya, en Alboraya, tendrá un mayor número de expediciones

El Puig solicitó a la ATMV que se prolongara durante todo el año la futura línea estival que conectará Rafelbunyol con la playa del Puig, y que se creara una parada en el centro comercial El Manar, donde se ubican empresas importantes como Stadler.

Por su parte, Burjassot ha visto cumplida una de sus reivindicaciones con una nueva línea que atravesará todo el casco urbano, ya que hasta ahora todas van por la CV-35, aunque todavía falta por comprobar cuales serán las ubicaciones de las paradas para que sea efectiva y precisa para los vecinos.



El autobús lanzadera que conecta Port Saplaya. / EPDA

La parada que está prevista para Massalfassar, ubicada en la carretera CV-32, todavía está sin marquesina con respecto a otros municipios que ya disponen de ella. Pero ese no es el problema más importante para esta localidad. Desde el consistorio apuntan a que la parada está muy desplazada del casco urbano y, además, tiene un difícil acceso.

"Se podría haber estudiado que el autobús entrara dentro del municipio para facilitar el acceso y el uso del servicio a más vecinos y vecinas. Hace unos años se hacía de este modo y no tenía casi uso por la ubicación de la parada", comenta el alcalde Higinio Yuste.

En el caso de Alboraya, el Ayuntamiento solicitó que en lugar de salir del municipio a Palmaret, lo hiciera desde Port Saplaya para que sirviera asi de lanzadera para el metro y que también conectara con el casco urbano y otros municipios como Tavernes o Almàssera.



Un vehículo de transporte eléctrico. / EPDA

No obstante, la nueva licitación ha tenido en cuenta duplicar la oferta de servicio en días laborables del período de invierno. El horario de servicio se ampliará con una expedición más por sentido por las mañanas y dos expediciones más por la noche en la línea 6A, en los días de entre semana de invierno; en verano, entre semana, se aumentará una expedición más por sentido por la mañana y se mantendrá las expediciones de cada 30 minutos a medio día.

La Pobla de Farnals también tiene pendiente su reivindicación para que se instale una parada en el centro comercial del Manar de Massalfassar.

Por parte de Puçol, se desestimó la alegación presentada por el Ayuntamiento en la que solicitaban un bus lanzadera hasta que no se prolongue la L-3 ya que el municipio dispone en estos momentos de un servicio de Renfe para su conexión con Valencia y Sagunt.



El Show de Natalia
SOCIEDAD VALENCIANA EN ESTADO PURO
Viernes a las 21:00 h. / Televalencia
Producción ejecutiva y Dirección: Natalia Martínez
7

CV-102/LÍNEA 2A
Valencia-Sagunt-Port de Sagunt

Itinerario de ida: VALÈNCIA – Calle Ricardo Micó / Avda. Menéndez Pidal / Calle de Mauro Guillén / Calle Llano de la Zaidia / Calle Poeta Monmeneu / Calle Sagunt / Avda. Constitución – TAVERNES BLANQUES – Avda. Corts Valencianes / Calle Cardenal Benlloch – ALMÀSSERA – Ctra. Barcelona – VALÈNCIA – Camí Cases de Bàrcena – MELIANA – Avda. La Senyera – FOIOS – Calle La Lluna – ALBALAT DELS SORELLS – Calle Mayor / CV-3017 – MUSEROS – Avda. Barcelona – MASSAMAGRELL – Avda. Raval / Avda. Mayor – LA POBLA DE FARNALS – Avda. País Valenciano / Plaza de la Creu / Camí Vell del Puig / CV-300 / CV-306 – PUÇOL – Carrer Serra Llarga / Avda. dels Hostalets / Ctra. Barcelona / CV-3007 / V-23 / N-340 – SAGUNT – N-340 / Avda. País Valenciano / N-237 / Avda. Fausto Caruana / CV-320 / Avda. Ramón y Cajal / Hospital de Sagunto / CV-320 / Avda. de la Hispanidad / Carrer Periodista Azzati / CV-3201 / Calle Sierra de Javalambre / CV-3201 – CANET D'EN BERENGUER – Calle Montgó / Carrer del Far / CV-3175 / Calel Jaime I / Calle Mare Nostrum / Avda. Blasco Ibáñez / Calle Entre Naranjos.



CV-102/LÍNEA 5NB
Puçol - València

Itinerario de ida: PUÇOL – Ctra. Barcelona / Avda. dels Hostalets / Carrer Serra Llarga / CV-306 / CV-319 – EL PUIG DE SANTA MARIA – Avda. de la Pau / Avda. Valencia / Avda. Virgen del Puig / CV-318 / CV-306 – RAFELBUNYOL – Camí de la Cebolla / Carrer Alicant / Carrer 1 de Maig / Carrer Horteta / Carretera de Barcelona – LA POBLA DE FARNALS – Avda. País Valenciano – MASSAMAGRELL – Avda. Mayor / Avda. Raval – MUSEROS – Avda. Barcelona / CV-3017 – ALBALAT DELS SORELLS – Calle Mayor / Carrer Crist de les Ànimes / Carrer Rei Jaume I / Carrer de la Mar / CV-300 – FOIOS – Calle Joaquín Muñoz Peirats / Avda. de la Senyera – VALÈNCIA – Avda. de la Senyera / Camí de les Cases de Bàrcena – BONREPÓS I MIRAMBELL – Ctra. Barcelona – TAVERNES BLANQUES – Calle Cardenal Benlloch / Avda. de las Cortes Valencianas – VALÈNCIA – Avda. Constitución / Avda. Hermanos Machado / Calle Comte de Lumiares / Avda. Constitución / Calle Llano de la Zaidía / Calle de Mauro Guillén / Avda. Menéndez Pidal / Calle Profesor Beltrán Baguena / Calle Ricardo Micó / Estación de Autobuses de València.



CV-102/LÍNEA 5N
Puçol - Rafelbunyol

Itinerario de ida: PUÇOL – Ctra. Barcelona / Avda. dels Hostalets / Carrer Serra Llarga / CV-306 / CV-319 – EL PUIG DE SANTA MARIA – Avda. de la Pau / Avda. Valencia / Avda. Virgen del Puig / CV-318 / CV-306 – RAFELBUNYOL – Camí de la Cebolla / Calle Poeta Arroyo Almela /Calle Alacant.

CV-102/LÍNEA 7N
Nocturno València - Sagunt

Itinerario de ida: VALÈNCIA – Estación de Autobuses de València / Calle Ricardo Micó / Avda. Menéndez Pidal / Calle de Mauro Guillén / Calle Llano de la Zaidía / Calle Guadalaviar / Calle Cronista Rivelles / Calle la Trinidad / Pont de Fusta / Calle del Conde de Trénor / Calle Pintor López / Plaza del Templo / Puente del Real / Calle General Elio / Avda. Blasco Ibáñez / Avda. Cataluña / Camí de Vera / V-21 / CV-3115 / CV-311 – ALBORAIA – Avda. del Mar / CV3115 / V-21 – LA POBLA DE FARNALS – Avda. Massamagrell / Avda. Neptuno / Pl. de les Corts Valencianes – EL PUIG DE SANTA MARIA – Camí de la Playa / Calle Semillar / Calle de Gomera / Camí del Mar / V-21 / V-23 / N-340 – SAGUNT – N-340 / Avda. País Valenciano / N-237 / Calle Concha Pallarés / Avda. del Racó de l'Horta / N-237 / Avda. Fausto Caruana / Avda. de la Hispanidad / Avda. Camp de Morvedre / Avda. Mediterráneo.

CV-102/LÍNEA 4
Alboraya - Sagunt - Port de Sagunt (Mini Fe)

Itinerario de ida: ALBORAIA – Avda. L'Orxata / Avda. Tribunal de las Aguas / CV-3112 – TAVERNES BLANQUES – Calle Alboraya / Avda. Ausiàs March / Avda. Corts Valencianes / Calle Cardenal Benlloch – ALMÀSSERA – Ctra. Barcelona – VALÈNCIA – Camí de les Cases de Bàrcena – MELIANA – Avda. de la Senyera – FOIOS – Calle La Lluna – ALBALAT DELS SORELLS – Calle Mayor / CV-3017 – MUSEROS – Av. Barcelona – MASSAMAGRELL – Avda. Raval / Avda. Mayor– LA POBLA DE FARNALS – Avda. País Valenciano / Camí Vell del Puig / CV-3181 / Camí Vell del Puig / CV-318 – EL PUIG DE SANTA MARIA – Avda. Valencia / Avda. de la Pau / CV-319 / CV-306 – PUÇOL – Carrer Serra Llarga / Avda. dels Hostalets/ Ctra. Barcelona / CV-3007 / V-23 / N-340 – SAGUNT – N-340 / Avda. País Valenciano / N-237 / Avda. del Racó de l'Horta / Avda. Fausto Caruana / Avda. de la Hispanidad / CV-320 / Avda. Ramón y Cajal / Hospital de Sagunto.



CV-102/LÍNEA 6B
València - Port Saplaya

Itinerario de ida: VALÈNCIA – Estación de Autobuses de València / Calle Ricardo Micó / Avda. Menéndez Pidal / Calle de Mauro Guillén / Calle Llano de la Zaidía / Calle Guadalaviar / Calle Cronista Rivelles / Calle la Trinidad / Pont de Fusta / Calle del Conde de Trénor / Calle Pintor López / Plaza del Templo / Puente del Real / Calle General Elio / Avda. Blasco Ibáñez / Avda. Cataluña / Camí de Vera / V-21 / CV-3115 / CV-311 – ALBORAIA – Avda. del Mar.

CV-102/LÍNEA 6C
València - Platges - Rafelbunyol

Itinerario de ida: Estación de Autobuses de València / Calle Ricardo Micó / Avda. Menéndez Pidal / Calle de Mauro Guillén / Calle Llano de la Zaidía / Calle Guadalaviar / Calle Cronista Rivelles / Calle la Trinidad / Pont de Fusta / Calle del Conde de Trénor / Calle Pintor López / Plaza del Templo / Puente del Real / Calle General Elio / Avda. Blasco Ibáñez / Avda. Cataluña / Camí de Vera / V-21 / CV-3115 / CV-311 – ALBORAIA – Avda. del Mar / CV3115 / V-21 – LA POBLA DE FARNALS – Avda. Massamagrell / Avda. Neptuno / Pl. de les Corts Valencianes – EL PUIG DE SANTA MARIA – Camí de la Playa / Calle Semillar / Calle de Gomera / Camí del Mar / Avda. Semillar / Avda. Virgen del Puig / CV-318 / CV-306 – RAFELBUNYOL – Camí de la Cebolla / Carrer Alacant.



CV-102/LÍNEA 6A
València - Platges - El Puig

Itinerario de ida: VALÈNCIA – Estación de Autobuses de València / Calle Ricardo Micó / Avda. Menéndez Pidal / Calle de Mauro Guillén / Calle Llano de la Zaidía / Calle Guadalaviar / Calle Cronista Rivelles / Calle la Trinidad / Pont de Fusta / Calle del Conde de Trénor / Calle Pintor López / Plaza del Templo / Puente del Real / Calle General Elio / Avda. Blasco Ibáñez / Avda. Cataluña / Camí de Vera / V-21 / CV-3115 / CV-311 – ALBORAIA – Avda. del Mar / CV3115 / V-21 – LA POBLA DE FARNALS – Avda. Massamagrell / Avda. Neptuno / Pl. de les Corts Valencianes – EL PUIG DE SANTA MARIA – Camí de la Playa / Calle Semillar / Calle de Gomera / Camí del Mar / Avda. Semillar / Avda. Virgen del Puig.

ANA GÓMEZ

CONCEJALA Y PORTAVOZ DEL PSPV DE PUÇOL

"El municipio está paralizado desde hace cinco años y solo funciona por inercia"

LA EDIL SOCIALISTA ADVIERTE DE LAS DEFICIENCIAS QUE SUFRE LA LOCALIDAD EN LIMPIEZA, ACCESIBILIDAD, ALUMBRADO PÚBLICO, SEGURIDAD CIUDADANA Y VIVIENDA



La concejala y portavoz socialista de Puçol, Ana Gómez. / EPDA

■ REDACCIÓN | **PUÇOL**

Tras un año de legislatura en el que la popular Paz Carceller sigue al frente de la alcaldía con el Partido de las Urbanizaciones como socio de gobierno, Ana Gómez asegura que el municipio continúa "paralizado, abandonado y siguiendo la línea de los últimos cincos años, cada vez peor". "Los servicios básicos y sobre todo el tema de la limpieza viaria, que es algo por lo que hemos luchado mucho desde el partido socialista, están muy dejados", asegura la portavoz del PSPV en el municipio.

Respecto a esta materia, Gómez explica que lo que ha hecho el equipo de gobierno, en lugar de cubrir las plazas que faltaban de la brigada municipal, ha sido "privatizar" el servicio, que actualmente está en proceso de licitación. "Nosotros nos hemos opuesto desde el principio a esta medida. Ya conseguimos parar el proceso en la legislatura anterior, pero en esta, con la mayoría absoluta en sus manos, no hemos podido hacer nada", advierte.

"Siempre hemos defendido que se cubran las plazas que han quedado libres por jubilación pero se han negado, es casi un millón de euros de presupuesto. Las calles están sucias, no se hace baldeo porque la brigada está mermada y entendemos que no se puede hacer nada más si no se aumenta el personal", señala Gómez.

Una situación similar pasa con el mantenimiento de los parques, como señala la edil, "con mobiliario urbano roto, bancos destrozados y sin reponer".

Otro de los temas recurrentes de los socialistas es la accesibilidad, "en el último pleno ya advertimos de que hay zonas donde no existen rampas y nos dicen que están en ello y nos acusan a nosotros de que no lo hemos hecho".

SEGURIDAD Y VIVIENDA

Pero lo que más preocupa a los socialistas es el tema de la seguridad ciudadana. "La plantilla de la Policía Local está mermada, seguimos teniendo los mismo efectivos que teníamos a pesar de que ya somos 20.000 habitantes desde febrero de 2023, no se ha montado la estructura del Cuerpo que manda la ley autonómica de policía y hemos estado peleando para evitar que en el último pleno se aprobara suprimir seis plazas de agentes, pero no lo hemos conseguido".

"Hubo un problema con delegación de Gobierno y dijeron que solo nos correspondían tres plazas y en vez de agentes de policía se destinó a técnicos municipales. Ahora tenemos los mismos agentes que cuando éramos 17.000 habitantes".

Por otra parte, los socialistas muestran su preocupación por el tema de la vivienda pública, "porque nos lo preguntan mucho los vecinos". "Actualmente el consistorio dispone de varias de ellas sin adjudicar pero dicen que no se pueden utilizar porque tenemos una ordenanza que data de 2018 y está desfasada, aunque los populares la votaron a favor en su momento, y tampoco la han cambiado en este tiempo".

En esta misma materia, los socialistas preguntaron por la adhesión al plan de la conselleria para aumentar el parque público de vivienda y como señala Gómez, "nos dijeron que sí, pero estaremos atentos para que así sea y seguiremos insistiendo".

> **Hemos tenido que denunciar al Consell de Transparencia que el portal no se actualizaba desde 2019"**

> **Ahora son más concejales pero atienden menos a los vecinos y acuden a nosotros para trasladarnos sus quejas"**

El polideportivo también se ha quedado pequeño y están en malas condiciones y lo único que se les ha ocurrido es hacer una piscina en la playa en lugar de remodelar las instalaciones que ya tenemos. En la anterior legislatura ya se lo echamos atrás, porque eso no soluciona que la piscina del polideportivo sea pequeña.

El ocio para los jóvenes también es casi inexistente, se iba a crear un nuevo espacio para que las asociaciones pudieran hacer eventos y no se ha hecho. y los agujeros de las calles los tenemos en 2019. Obras importantes no se han hecho. De momento lo único que se va a hacer es cambiar el autobús municipal por uno eléctrico pero no se mejora nada más.

POCA TRANSPARENCIA

En el tema de transparencia "tuvimos que denunciar que el portal no se había puesto en marcha en el mes de julio al consell de transparencia porque estaban todavía publicados los datos de 2019, lo denunciamos en enero y empezaron hace unos meses a ponerlo al día y actualizarlo".

"Estamos atendiendo a los vecinos más que nunca, los lunes en el ayuntamiento y los viernes en nuestra sede, porque vienen a visitarnos buscando la atención que no les presta el equipo de gobierno". El mayor número de quejas están relacionadas con la limpieza, la seguridad, la policía, accesibilidad y vivienda, según explica.

También el aumento de la tasa de la basura en un 50% es una de las preocupaciones vecinales. "Ha subido por el nuevo contrato de la Mancomunitat de l'Horta Nord que dobla el precio de la recogida de residuos. Nosotros nos opusimos y propusimos que lo asumiera el ayuntamiento para que no repercutiera en los vecinos, como han hecho otros municipios pero de nuevo la mayoría absoluta lo impidió, aunque tenemos remanentes y estamos amortizando deuda".

POLÍTICA LOCAL

A nivel político, Gómez, critica "la dejadez existente, porque ahora la alcaldesa está en la Diputación de Valencia y aunque hay más concejales, los vecinos se queja de falta de atención. Ahora son más, pero atienden menos, no se entiende muy bien", asegura Gómez. "El pueblo está paralizado y seguimos funcionando por inercia", señala.

"En los plenos vamos a peor, nos faltan el respecto a los concejales de la oposición y se inventan turnos que no corresponden", explica al concejala socialista, quien además matiza que en la última sesión, "una vez acabada la votación la alcaldesa se inventa un turno para atacarme y sin que pudiera defenderme y no me dejó hablar por alusiones".

Además, comenta que en el pleno de marzo "se quitó la palabra al público, se modificó el ROM con la mayoría absoluta del PP y del Partido de las Urbanizaciones, y ahora los vecinos que quieran hacer algún ruego o pregunta tienen que presentarlo por escrito unos días antes de cada sesión". "También en el pleno en febrero se cortaron los ruegos y preguntas de los vecinos de la grabación", añade.

A esto se suma que "en las redes municipales los concejales de la oposición no existimos, ni salimos en las fotos". "Es una legislatura complicada para nosotros porque no podemos sacar ninguna propuesta adelante y lo que hacemos es reclamar todo lo que nos reclaman los vecinos", matiza la edil.

"Mociones presentamos pocas porque hemos visto como destrozan las propuestas que presentan los concejales de otros grupos y que luego se quedan en nada con sus enmiendas. Estamos más por la labor de reclamar en pleno y por escrito lo que nos piden, pero a partir de ahora nos centraremos también en las mociones", explica.

PATERNA

El PSPV promueve un memorial en el conocido como Paredón de España

LOS SOCIALISTAS VALENCIANOS SE REUNIERON EN ESTE LUGAR EN PATERNA, COMO CADA AÑO, PARA CONMEMORAR EL DÍA DE LA REPÚBLICA Y RENDIR HOMENAJE A LAS VÍCTIMAS DE LA DICTADURA

■ A. DASÍ | **PATERNA**

Varios cargos socialistas, entre ellos el embajador de España ante la OCDE y expresidente de la Generalitat, Ximo Puig, y el alcalde de Paterna y senador, José Antonio Sagredo, se congregaron en el considerado Paredón de España para conmemorar el día de la República y anunciar la promoción de un memorial al aire libre en este espacio.

En este paredón del Terrer fueron fusiladas aproximadamente 2.238 personas de 191 municipios de toda la Comunitat Valenciana y también de otros lugares de España durante la etapa del franquismo, y se trata del primer espacio declarado como Lugar de la Memoria Democrática en aplicación de la ley valenciana de Memoria Democrática de 2017.

Durante el acto, Sagredo señaló que "mientras haya un alcalde socialista en Paterna, el Paredón de España -donde fueron fusiladas más de 2.200 personas- y la dignificación de la memoria histórica no estarán en peligro".

El dirigente también anunció que "desde el Ayuntamiento estamos trabajando para la tramitación de un PAI con el objetivo de que la zona del Paredón de España se contemple como protegida y en el que construiremos un memorial al aire libre para que todo el mundo pueda acudir libremente sin muros ni horarios".

Además, manifestó todo su apoyo a todas las familias de los represaliados e insistió que "mientras mantengamos actos como hoy, la dignificación y la memoria seguirán vivas".



El PSPV se reúne en el Paredón de España./ EPDA





Morant y Bolaños, con los socialistas valencianos. / EPDA

El consistorio paternero trabaja en la tramitación de un PAI que protegerá la zona y que incluirá este elemento al aire libre

Asimismo, recordó que "los socialistas de Paterna hemos sido los primeros en celebrar este día del 14 de abril, con la II República, desde hace muchos años" y tildó este período como "el más fructífero para la construcción de escuelas que es algo esencial para nuestra sociedad española".

Por su parte, el secretario general del PSPV de la provincia de Valencia, Carlos Fernández Bielsa, aseguró que "los socialistas vamos a trabajar para que el blanqueamiento de la dictadura y la represión del franquismo no llegue a las instituciones" al mismo tiempo que avanzó que "tenemos mucho trabajo por delante con un PP que es rehén de la ultraderecha".

El acto finalizó con las palabras del actual embajador del Reino de España ante la Organización para la Cooperación y el Desarrollo Económico (OCDE), Ximo Puig, quien subrayó que "es fundamental la memoria para defender y poner en valor la dignidad de toda una sociedad, no solamente de aquellos que desgraciadamente fueron asesinados de manera deshumanizada. No puede haber convivencia sin memoria".

MORANT Y BOLAÑOS

El ministro de Presidencia, Justícia y Relaciones con las Cortes, Félix Bolaños, y la ministra de Ciencia, Diana Morant, también visitaron la zona días después, reivindicado la ley de Memoria Democrática aprobada en el Congreso de los Diputados en 2022 frente a la ley "de la infamia" que han aprobado PP y Vox en la Comunitat Valenciana.

Los mandatarios también pasearon por el cementerio de Paterna, donde hay unas 135 fosas comunes donde fueron depositados los restos de las víctimas de ese paredón, el segundo lugar de toda España en el que se ejecutó más gente.

Bolaños denunció que la ley de Concordia del PP y Vox en la Comunitat quiere "blanquear el franquismo" y las ejecuciones del Terrer, y añadió que desde el Gobierno de España articularán "todos los recursos posibles para parar una ley que intenta dejar de dignificar a las víctimas, que pone en la misma situación a víctimas y verdugos y que busca que no se recuerde con gratitud a aquellos que defendieron la democracia".

Dra. Sheila Bermúdez
CLÍNICA DENTAL
www.sheydent.es
Encuéntranos en Doctoralia
Avenida Virgen del Puig, nº 10, bajo
El Puig, 46540, Valencia
96 115 65 62 635 468 608

L'HORTA NORD



Un campo de chufas en la huerta de Valencia./ EPDA

La D. O. de la chufa se amplía a cuatro municipios de l'Horta Nord

LA CONSELLERIA DE AGRICULTURA APRUEBA AÑADIR A LA DENOMINACIÓN DE ORIGEN A LAS LOCALIDADES DE LA POBLA DE FARNALS, RAFELBUNYOL, EL PUIG Y MASSAMAGRELL

■ A. D. | **L'HORTA NORD**

La Conselleria de Agricultura, Ganadería y Pesca ha aprobado la ampliación del número de municipios con cultivos amparados por el Consejo Regulador de la Denominación de Origen Protegida (CRDO) Chufa de Valencia.

En concreto, se incorporan un total de cinco localidades limítrofes con la zona actualmente amparada: Rafelbunyol, Pobla de Farnals, el Puig de Santa Maria y Massamagrell en l'Horta Nord, y Sagunt en Camp de Morvedre. Estos municipios tienen el mismo vínculo al cultivo de la chufa que los municipios colindantes ya amparados por el CRDO Chufa de Valencia.

Según el pliego de condiciones de la DO Chufa de Valencia, la calidad de las chufas producidas en los municipios que se quieren adherir a la zona protegida es similar a las cultivadas en la zona ya incluida. Esto se debe a que las condiciones edafoclimáticas de estos municipios y los de la amparada son similares, por lo que se considera que son zonas aptas para el cultivo de la chufa.

ZONA DE PRODUCCIÓN

La zona de producción de las chufas acogida a la DO está situada en la huerta de Valencia, con una extensión aproximada de 542 hectáreas.

Comprende los términos municipales de: Aldaia, Albalat dels Sorells, Alboraya, Albuixech, Alfara del Patriarca, Almàssera, Bonrepòs i Mirambell, Burjassot, Emperador, Foios, Godella, Massalfassar, Massamagrell, Meliana, Moncada, Museros, Nàquera, Paterna, Pobla de Farnals, Puçol, el Puig de Santa María, Rafelbunyol, Rocafort, Sagunto, Tavernes Blanques, València y Vinalesa, todos de la provincia de Valencia.

La producción aproximada es de unos 5,3 millones de kilos de chufa seca, de los que un 90% están amparados por la DO.

ALMÀSSERA



La inauguración del evento. / EPDA

Éxito de participación y ventas en la Feria del Comercio de Almàssera

EL EVENTO SUPONE UN IMPORTANTE IMPULSO PARA LA ECONOMÍA LOCAL

■ REDACCIÓN | **ALMÀSSERA**

La Feria del Comercio de Almàssera, FirAL 2024, cerró sus puertas con un rotundo éxito, tanto en participación como en ventas. El evento, organizado por la Concejalía de Comercio, junto con la Asociación de Comerciantes y Empresarios del municipio (ACEA), reunió a numerosos vecinos y visitantes que pudieron disfrutar de una amplia oferta comercial, cultural y de ocio. También colaboró la Generalitat Valenciana y el Consorcio para la Creación de Empleo Pactem Nord.

FirAL, ya es una cita plenamente consolidada en la primavera y fue una oportunidad para que los comercios locales mostraran sus productos y servicios a un público más amplio. Además, contó con un completo programa de actividades paralelas, como talleres, charlas, actuaciones musicales y animación infantil.

Por segundo año se puso en marcha la iniciativa Interfires, en colaboración de Pactem Nord y la Federación de Asociaciones de Comercio del l'Horta Nord, con el objetivo de dinamizar el sector y fomentar la participación en las ferias de la comarca, a través de los 'Pasaportes de Comercio' y el sorteo de 3.000 euros para consumir en los negocios de l'Horta Nord.

La concejala de Comercio, Teresa Gómez-Lobo hace un balance muy positivo. "Estamos muy satisfechos con la acogida que ha tenido FirAL 2024. Este evento ha sido una gran oportunidad para dinamizar el comercio local y mostrar todo lo que Almàssera tiene que ofrecer".

La Feria del Comercio ha supuesto un importante impulso para la economía local. El alcalde Emilio José Belencoso destaca que "apoyando el comercio local invertimos en la economía local y contribuimos a mantener un pueblo vivo y dinámico".

L'HORTA NORD

El desempleo desciende en 673 personas

■ REDACCIÓN | **L'HORTA NORD**

Un nuevo informe del Observatorio de Empleo de Pactem Nord, con datos de Labora correspondientes al paro registrado en la comarca de l'Horta Nord, recoge la evolución del desempleo en los municipios que la integran, con un total de 17.796 personas desempleadas.

El documento correspondiente al mes de marzo de 2024 sitúa la cifra total de hombres en los 6.973 y en 10.823 entre las mujeres, predominando el desempleo entre aquellas personas que buscan trabajo en el sector servicios (74,6 %), principalmente en los subsectores de la restauración y el comercio.

Si a nivel estatal el desempleo ha descendido en el último año un 4,72% (135.257 personas menos), en la Comunitat Valenciana la disminución ha sido de un 5,32 % (18.194 personas) y en l'Horta Nord un 3,64 % (673 personas). Respecto del mes de febrero el desempleo ha bajado en la comarca en 174 personas.

En este mes de marzo el descenso del paro ha sido superior entre las mujeres con 443 menos desempleadas, de las 673 personas que conforman el total. En el informe de Pactem Nord se aprecian los mayores disminuciones porcentuales en los municipios de Vinalesa (-17,14%), Albalat dels Sorells (-17,12%) y Massalfassar (-15,20%), mientras que términos absolutos es en las localidades de Paterna (-292), Massamagrell (-90) y Moncada (-53) en los que más se ha reducido el desempleo.

Por el contrario, el mayor aumento del las cifras del paro interanual se ha producido en El Puig de Santa Maria (7%) y en Bonrepòs i Mirambell (5,71%), mientras que en términos absolutos destaca la subida en Burjassot y de nuevo en el Puig de Santa Maria, con 28 personas cada uno de estos municipios de la comarca.



Una actividad informativa de Pactem Nord. / EPDA

L'HORTA NORD

Controlan 90 toneladas de productos cultivados en la comarca

LA OPERACIÓN HORTA DE LA GENERALITAT HA REALIZADO 500 INTERVENCIONES CON OCHO PERSONAS DETENIDAS

■ REDACCIÓN | **L'HORTA NORD**

La Operación Horta de la Generalitat Valencia ha controlado 90 toneladas de productos del campo en la comarca de l'Horta Nord, la cuarta en cantidades del ámbito de la Comunitat Valenciana, donde se ha desplegado este dispositivo especial.

En los dos primeros meses, los agentes de la Policía de la Generalitat han realizado 500 intervenciones en las tres provincias valencianas, siendo detenidas ocho personas e identificadas 1.035 y 1.735 vehículos controlados con el levantamiento de 121 actas.

De las cerca de 850 toneladas de producto controlado en la Comunitat Valenciana, 566.322 kilos corresponden a la provincia de Valencia; 169.890 a la provincia de Alicante y 105.500 a la provincia de Castellón. Por comarcas, hay que destacar los 138.200 kilos controlados en la Ribera Alta, seguido de los 131.400 kilos de Los Serranos; los 90.000 de L'Horta Nord; 77.340 de la Marina Baixa; 72.472 de El Camp de Túria y 60.400 kilos del Baix Maestrat.

La consellera de Justicia e Interior, Elisa Núñez, y el conseller de Agricultura, Ganadería y Pesca, José Luís Aguirre, mostraron su apoyo en la lucha contra los robos a los agricultores en una visita a la Cooperativa Sant Josep de Borriana.

Allí se ha realizó una demostración del dispositivo de control y vigilancia de esta campaña, impulsada y coordinada por ambos departamentos, que dio comienzo el pasado mes de marzo y se prolongará hasta finales de junio con el objetivo de controlar la trazabilidad en la venta de los productos hortofrutícolas sustraídos en las zonas agrícolas de la Comunitat Valenciana y que no están acreditados de forma legal.



Los consellers, José Luis Aguirre y Elisa Nuñez, visitan el operativo. / EPDA

El operativo especial lleva activo dos meses y se extenderá hasta el mes de julio

La consellera Elisa Núñez declaró que "la Conselleria de Justicia e Interior seguirá poniendo todos los medios de los que dispone para que los agricultores ejerzan su actividad con las máximas condiciones de seguridad y garantías en unos momentos en los que más que nunca hay que apoyar al sector agrario".

Además, mostró la "preocupación por el incremento de robos en extensiones agrícolas". "Sin ir más lejos, añadió, en la zona de Almenara durante el mes de abril se han producido más de 10 robos en explotaciones agrarias, con lo cual aprovecho para solicitar a la delegada del Gobierno que reaccione e inste a dotar a las fuerzas y cuerpos de seguridad de todos los medios materiales y humanos para garantizar la seguridad no sólo de los agricultores sino de todos los ciudadanos".

También se hizo eco de la petición que se les ha trasladado por parte del sector y avanzó "que utilizaremos nuestra voz ante el Ministerio para solicitar un endurecimiento de las penas". La titular de Interior calificó de "satisfactorios" los resultados de la Operación Horta.

Por su parte, el conseller Aguirre recordó que "al problema de robos en el campo se suman otros muchos factores como la pérdida de competitividad del sector, la competencia desleal con países terceros o las políticas derivadas del Pacto Verde, que no están precisamente pensadas para el campo, tal y como nos lo han trasladado los agricultores en sus movilizaciones".

+deAQUÍ

RAFELBUNYOL



Reunió amb el club. / EPDA

Rafelbunyol torna a ser Illa del Raspall

►El municipi de Rafelbunyol tornarà a ser l'Illa del Raspall gràcies a la implicació del consistori junt amb el club i escola de pilota El dau. L'Ajuntament aposta fort per l'esport femení i en aquesta línia pretenen promoure-ho més.

BURJASSOT



Un paseo por la zona. / EPDA

Burjassot estrena su vía verde

►La vía verde de Burjassot ya es una realidad, tras el soterramiento de la infraestructura ferroviaria en el barrio del Empalme. Esta nueva zona cuenta con un carril bici y para el paseo, nueva iluminación y elementos de gimnasia biosaludables, y es un paso natural hacia la huerta.

ROCAFORT

Vecinos de Rocafort protestan por los solares abandonados

UNA CONCENTRACIÓN RECLAMA QUE SE OBLIGUE A LOS PROPIETARIOS A SU LIMPIEZA Y VALLADO

■ REDACCIÓN | **ROCAFORT**

L'Associació Veïns i Veïnes Antonio Machado de Rocafort ha iniciado una campaña contra los solares abandonados. El primer acto fue una concentración en una parcela, ubicada en las calles Antonio Machado y Federico García Lorca, frente al Parc del Poble, para protestar por los problemas que causa a los vecinos el estado en el que se encuentra, repleto de maleza y con una plaga de roedores. Los organizadores instalaron un cartel de grandes dimensiones con el lema 'Solar abocador, perill públic, Ajuntament responsable'. Vecinos de la zona no descartan acudir a la Fiscalía de Medio Ambiente para exigir al consistorio su limpieza y vallado.



La concentración de los vecinos. / EPDA

PATERNA

El PP de Paterna reclama la mejora de la jardinería

LA PORTAVOZ POPULAR, SARA PALMA, CONSIDERA "INSOSTENIBLE" EL ESTADO QUE PRESENTA LA CAÑADA

■ REDACCIÓN | **PATERNA**

El grupo municipal del Partido Popular de Paterna presentará, en el próximo pleno municipal, una moción para reclamar mejoras en el plan de jardinería en La Cañada. Un barrio que, según la portavoz popular Sara Palma, "está abandonado por el alcalde".

Según Palma, la gestión de los recursos en La Cañada es "absolutamente ineficaz, como demuestra un simple paseo por sus calles". Una situación que ha sido denunciada por los populares y por los vecinos, ante lo que el equipo de gobierno "no hace nada, el alcalde se toma como una afrenta personal cualquier crítica y no está dispuesto a hacer nada para implementar mejoras".

Palma acusa al alcalde, Juan Antonio Sagredo, de "tapar su irresponsabilidad con anuncios". Así, considera "una broma de pésimo gusto" que el alcalde "anuncie en redes sociales una campaña anual de limpieza en Paterna, como si no fuese su obligación garantizar la limpieza de las calles todos los días".

Entre otros aspectos, la edil popular hace mención a una poda y mantenimiento "insuficiente" del arbolado, que provoca "la caída de ramas, con el riesgo que supone para los vecinos y los vehículos estacionados en la calle" y el "abandono" de los alcorques y la proliferación de malas hierbas, que "acumulan suciedad e impiden andar por las aceras".

Los populares exigen al equipo de gobierno "tomarse en serio La Cañada de una vez por todas".

MASSAMAGRELL

Vecinos de Massamagrell viven con miedo por la ocupación ilegal

INQUILINOS ILEGALES SE HAN ASENTADO EN UNA DECENA DE VIVIENDAS DEL BARRIO DE LA MAGDALENA PROPIEDAD DE LA SAREB

■ A. DASÍ | **MASSAMAGRELL**

Vecinos del barrio de la Magdalena de Massamagrell están pasando un calvario desde hace unas semanas, cuando un grupo de okupas decidieron instalarse en una decena de viviendas unifamiliares vacías de una promoción fallida.

Los residentes se han visto obligados desde entonces a compartir vecindario con inquilinos ilegales, con todo lo que ello conlleva. El problema comenzó primero con la okupación de cuatro casas y el efecto llamada provocó que en poco tiempo, la cifra aumentara a una decena de adosados, la mayoría de ellos propiedad de la Sareb.

La inseguridad se ha apoderado del barrio, concretamente de la calle Ametller, además de la suciedad que los inquilinos han dejado en un solar contiguo a la zona, donde han tirado los escombros que había dentro de las viviendas para poder habitarlas. A esto hay que sumar los enganches ilegales a la luz, que suponen un peligro para todos.

"La situación se está volviendo insostenible, ahora ya aparcan los coches encima de las aceras", señalan los vecinos, que añaden que "tienen siempre a alguien vigilando e increpan verbalmente a los que se acercan". Además, como advierten, "hay menores y perros peligrosos". La situación es tal que muchos residentes han instalado cámaras de seguridad y algunos inquilinos en situación legal han dejado las viviendas que tenían arrendadas.

Para los propietarios también es un problema, puesto que tienen que soportar las amenazas, mientras que ven como se devalúa la zona en la que viven, lo que les imposibilita poder vender su casa con unas buenas condiciones del mercado.

Fueron los propios vecinos los que dieron la voz de alarma a la llegada de las primeras familias, tal y como ya ocurrió con la okupación de un bajo de una de las fincas, que se solucionó rápidamente tras la denuncia del propietario. Pero en esta ocasión, no se ha podido intervenir al tratarse de la Sareb. Supuestmante, y según creen los residentes, ha sido un vecino del municipio el que se ha encargado de vender los adosados a los inquilinos, en una operación fraudulenta, lo que complica mucho más la situación. Esta es la forma en la que actúan en muchas ocasiones las bandas organizadas; una persona detecta las casas susceptibles de ocupación, pega la patada y la vende o alquila a un tercero, a pesar de no ser el propietario legal.

En una reunión con los afectados, el Ayuntamiento se comprometió a incrementar la vigilancia y ponerse en contacto con los propietarios para agilizar el proceso de desocupación. De hecho, los residentes afirman que han notado una mayor presencia policial, pero el problema persiste y continuará hasta que no desalojen las viviendas.







Las viviendas ocupadas ilegalmente en el barrio de la Magdalena. / EPDA

VISITA DEL VICEPRESIDENTE DE LA GENERALITAT

Barrera: "Hay que defender a los propietarios"

El vicepresidente primero y conseller de Cultura y Deporte, Vicente Barrera, anunció que estudiará la puesta en marcha de medidas, dentro de sus competencias como gobierno autonómico, para "defender los derechos de los propietarios" de las viviendas frente a la ocupación ilegal, conjuntamente con las consellerias de Servicios Sociales, Igualdad y Vivienda, y de Justicia e Interior. Estas declaraciones las hizo en su visita a los afectados por la okupación de Massamagrell. "Desde el Consell nos queremos poner en marcha para defender, con la ley en la mano, a quien nunca se ha defendido, que son los propietarios legítimos de las viviendas. Es algo es sorprendente e increíble, que hoy en día", con la legislación estatal vigente "no se defiende a quien cumple la ley, sino que se defiende al delincuente, con la ley en la mano, y esto se tiene que acabar." Barrera también afirmó que "todas las víctimas tienen que saber que tienen, nuestro marco competencial, un Gobierno que entiende sus quejas y que, en la medida de lo posible, vamos a luchar junto a ellos para acabar con esta lacra social". El vicepresidente segundo también estuvo acompañado durante su visita, acompañado por altos cargos de la Conselleria de Justicia, Interior y Administración Pública y explicaron a los afectados los recursos de los que disponen. A continuación, mantuvo una reunión de trabajo con la alcaldesa de la localidad, Pilar Peris, en la que también participó la de Museros, Cristina Civera, y diferentes representantes municipales, judiciales y policiales para analizar cómo afrontar el problema que se está cebando con el barrio de la Magdalena.

BURJASSOT



Les ulleres d'Estellés. / EPDA

Les Trobades pel Valencià a Burjassot

■ REDACCIÓ | **BURJASSOT**

Amb el lema 'Fem poble. Parlem valencià', Burjassot va acollir les Trobades d'Escoles en Valencià el passat 21 d'abril, organitzades per Escola Valenciana amb la col·laboració de l'Ajuntament i en les que participaren milers de persones de nombroses poblacions de tota la comarca.

El matí festiu i reivindicatiu va començar amb dos cercaviles que van desembocar al mateix temps en la plaça de l'Ajuntament , encapçalada per les autoritats locals i els representants de l'organització. Li seguien representants de tots els col·legis i instituts presents.. La jornada va continuar amb els llocs informatius dels col·lectius i nombroses taules en què les escoles i instituts oferien tallers de manualitats.

El Centenari de Vicent Andrés Estellés va tindre un protagonisme notable amb la inauguració de l'escultura commemorativa del 100 aniversari del naixement del poeta de Burjassot, en la qual han col·laborat nombrosos centres educatius de l'Horta Nord. L'obra representa les icòniques ulleres d'Estellés i si es mira a través d'elles, es veu la seua l'estàtua de bronze en la plaça.

PATERNA

Los drones vigilan La Vallesa para evitar incendios

■ REDACCIÓN | **PATERNA**

Con el objetivo de reforzar la protección y prevención de incendios forestales en el bosque de La Vallesa en verano, los agentes de la Unidad de Drones de la Policía Local de Paterna, dependiente de la Unidad de Emergencias y Medio Ambiente (UEMA), están sobrevolando con drones este paraje para llevar a cabo una supervisión de las masas forestales de la zona y de la interfaz urbana de La Canyada. Esto se suma a los agentes de la brigada forestal de Gespa y de la Unidad de Medio Ambiente de la Policía Local que están pendientes de la zona todo el año.

L'HORTA NORD

Una comissió dissenyarà les infraestructures per a l'àrea metropolitana



Les obres de la CV-32 entre Museros y Massamagrell, a punt de licitació./ EPDA

LA CONSELLERA, SALOMÉ PRADAS, ANUNCIA QUE LES OBRES DE LA CV-32 PER A LA VERTEBRACIÓ DE L'EIX LOGÍSTIC S'ADJUDICARAN "DE MANERA IMMINENT"

■ REDACCIÓ | **L'HORTA NORD**

La Generalitat Valenciana posa en marxa una comissió tècnica per a dissenyar un pla d'infraestructures i logística en l'àrea metropolitana de València. La consellera de Medi Ambient, Aigua, Infraestructures i Territori, Salomé Pradas, va avançar esta iniciativa que comptarà amb la participació dels principals agents econòmics.

Així ho va confirmar la titular d'Infraestructures en una trobada organitzada per l'associació de directius i empresaris logístics Propeller València, en la qual també destacà que el president de l'entitat, Alfredo Soler, serà el coordinador d'este nou òrgan.

A més de Propeller, Pradas proposà que hi estiguen presents l'Associació Valenciana d'Empresaris, la Confederació Empresarial Valenciana, el Consell de Cambres, Port València, Ford, PowerCo i la Federació Valenciana d'Empresaris del Transport (FVET). També l'Ajuntament de València i altres consistoris de l'àrea metropolitana a través de la Federació Valenciana de Municipis i Províncies (FVMP), a més del Comissionat del Corredor Mediterrani i la Universitat Politècnica de València (UPV).

Per a Pradas, "és vital unir esforços per a dissenyar un verdader pla d'infraestructures i logística en l'àrea metropolitana de València". En este sentit, va recordar que la Generalitat està duent a terme actuacions molt importants com ara la futura estació intermodal de Sagunt, en la qual s'invertiran 98 milions d'euros de fons propis.

D'altra banda, avançà que el projecte per al desdoblament de la CV-32 s'adjudicarà "de manera imminent". "Esta obra suposarà una inversió de 19 milions d'euros per part de la Generalitat i contribuirà a connectar l'àrea metropolitana amb els principals nodes logístics de la província", afirmà Pradas.

"Les actuacions de la Generalitat -ha dit- han de comptar amb el suport necessari del Govern central". Per això va reclamar al Govern obres essencials, com ara la connectivitat del port de València, transformant la V-30 "en un verdader eix logístic-viari".

De la mateixa manera, la consellera considerà vital que també s'aborden altres intervencions clau en el bypass o la llançadora ferroviària que connectarà el Port de València amb el Corredor Mediterrani.

ALFARA

Cuestió de confiança en Alfara del Patriarca

■ REDACCIÓ | **ALFARA**

L'alcalde d'Alfara del Patriarca, Jaume Martínez (PSPV) va perdre la qüestió de confiança presentada en el ple del 18 d'abril per a forçar l'aprovació dels pressupostos, amb els vots en contra de Compromís (3) i PP (4) i quatre a favor del seu partit, el PSPV.

Ara ja queden menys de 10 dies perquè els dos grups presenten un candidat alternatiu a l'alcaldia. En cas que no ho facen, els pressupostos seran aprovats automàticament passats 30 dies.

Martínez lamenta la postura adoptada per l'oposició, "que ha ignorat els oferiments de l'equip de govern per acordar els comptes municipals i enllestir un full de ruta per al poble". "Els hem convocat en diverses ocasions per a treballar junts i acordar uns pressupostos importants per a Alfara del Patriarca. Però ens hem trobat amb un altre entrebanc que demorarà l'acció de l'ajuntament", assenyala el primer edil que ha tingut que recórrer a esta fórmula per a tirar endavant els pressupostos.



MELIANA

Nous cursos del programa d'inclusió social de Meliana

LES CLASSES SÓN IMPARTIDES PER ACADÈMIES DE FORMACIÓ ESPECIALITZADES

■ REDACCIÓN | **MELIANA**

El Programa d'Itineraris d'Inclusió Social forma part de la Regidoria de Servicis Socials de l'Ajuntament de Meliana. Este mes de maig ha posat en marxa dos cursos per a alguns dels seus participants, actuació cofinançada pel fons social europeu +2021-2024. Estos cursos seran impartits per acadèmies de formació especialitzades en les matèries.

D'una banda, el curs de conducció de carretons elevadors amb un total de 15 hores de teoria i 5 hores de pràctiques que es realitzaran en una empresa pròxima al municipi. Els participants adquiriran coneixements en mecànica, manteniment, maneig, seguretat i ergonomia en el carretó elevador.

Per un altre costat, un curs de monitors i monitores de menjador escolar amb un total de 25 hores de teoria. Les participants a més de formarse en matèries pròpies de les funcions del lloc, obtindran també el certificat de manipuladora d'aliments per a poder treballar en este sector.



Els alumnes d'un dels programes./ EPDA

Un del pilars en els quals es recolza el Programa d'Itineraris és l'ajuda a l'adquisició d'habilitats i competències adaptades a cada perfil personal. En este programa es pretén millorar i especialitzar l'ocupabilitat de la persona per a motivar-la a la recerca activa d'ocupació.

En l'actualitat, el programa compta amb 50 persones participants. Part d'elles han participat en estes accions formatives. En el programa es treballa per a provocar una millora de la seua situació personal amb diferents objectius dissenyats d'una manera individualitzada. Este mètode de treball pretén atendre a les seues necessitats i expectatives tant en l'àmbit social com laboral.



MELIANA

Meliana informa de les novetats en el procés de matriculació

L'AJUNTAMENT ORGANITZA UNA REUNIÓ PER ALS INTERESATS EL DIA 20 DE MAIG

■ REDACCIÓN | **MELIANA**

L'Ajuntament de Meliana anuncia actualitzacions importants en el procés d'admissió d'alumnes per al pròxim curs escolar. Així, informa que s'han implementat canvis en l'assignació de punts per a garantir una major igualtat en l'accés a l'educació. En este sentit, es pritoritzen situacions especials com la custòdia compartida i l'acollida familiar. Una de les altres coses que canvia és la publicació de vacants en tres fases distintes: inicial, provisional i definitiva.

En este sentit, el consistori ha organitzat una reunió informativa el dia 20 de maig a les 18 hores en el Saló de Plens. "Esta és una oportunitat excel·lent per a aclarir detalls sobre el procés d'admissió i respondre preguntes dels assistents", expliquen fonts municipals.

Després, també s'han programat jornades de portes obertes en tots els centres educatius, que són una invitació oberta per a conéixer les instal·lacions i el personal dels col·legis, "com una excel·lent oportunitat perquè les famílies interesades experimenten l'ambient educatiu i les facilitats disponibles", assenyales les mateixes fonts. Els centres disponibles són el CEIP Mediterrani, CEIP El Crist i Sagrado Corazón.

El procés de solicitud començarà de forma telemàtica del 30 de maig fins al 6 de juny.

MELIANA



►Volta en bici. La Penya Ciclista de Meliana va organitzar esta carrera que comptà amb la participació de prop de 200 veïns i 45 voluntaris. Tampoc faltaren a la cita amb l'esport l'alcaldessa, Trini Montañana i regidors de la corporació municipal. L'Ajuntament va aportar el seu granet d'arena repartint als inscrits una bossa de tela, aigua i un entrepà.

MELIANA



►Èxit de la desfilada de moda. La regidoria de Comerç va organitzar una passarel·la en la que participaren els comerços locals amb un gran èxit d'assitència. Una perfecta nit en la qual el públic va poder veure les últimes tendències. La desfilada va acabar en sortejos de vals de 50 euros per gastar als negocis participants. L'objectiu va ser el de mostrar l'oferta del municipi.

MONCADA

Panadería Artesana, variedad y calidad para las personas celíacas

LA PANADERIA SIN GLUTEN BAKING FREE DE MONCADA ES LA ÚNICA DE ESTAS CARACTERÍSTICAS QUE EXISTE EN LA COMARCA DE L'HORTA CON PRODUCTOS PARA TODOS



Carlos Bernabé, con sus hijas, Pilar y María./ EPDA



El pan y las tartas sin gluten./ EPDA

■ REDACCIÓN | **MONCADA**

La Panaderia sin Gluten Baking Free de Moncada es una parada obligatoria no solo para las personas amantes del producto artesano, sino también para las celiacas o aquellas que tienen alguna intolerancia alimentaria, un valor añadido por el que destaca en el sector desde que abrió sus puertas en 2010 en la calle Quart de esta localidad y se convirtió en la única de estas características de la comarca de l'Horta.

Panadería sin gluten Baking Free ha sabido adaptarse a las necesidades de la sociedad con un amplio escaparate de productos para los paladares más exigentes, recién horneados y de texturas y sabores que no tienen nada que envidiar a los que llevan gluten. Pan, magdalenas, pasteles, cocas, ensaimadas, y los tradicionalmente valencianos que no pueden faltar como las rosquilletas, los fartons o las monas de pascua, además de suculentas tartas para estar a la altura de cualquier celebración. mantienen su esencia y sabor en manos de los artesanos de Moncada, con Carlos Bernabé al frente de la gerencia, y sus hijas, Pilar y María, en el negocio.

"Somos la farmacia para las personas intolerantes al gluten porque eliminando esta proteína desaparece la sintomatología ocasionada por la celiaquía", asegura su fundador.

En la variedad está el gusto y como una excelente panadería, su escaparate incluye todo tipo de panes del día, desde la barra más común, hasta la rústica, con semillas o sarracena, pasando por otras más originales con quinoa o avena.

Pero además del "sin gluten", Panadería Artesana, atiende la demanda de otras intolerancias alimentarias, incluyendo productos adecuados para los que no pueden tomar lactosa o huevo, y otros con menos azúcar específicos para diabéticos, con el fin de que ninguna persona se quede sin poder darle gusto al paladar.

La calidad y la innovación son los valores que rigen el negocio y que le han hecho expandirse más allá de las fronteras locales, con envíos exprés a otras ciudades fuera de la Comunitat Valenciana, sin que los productos libres de gluten pierdan la frescura del recién horneado. Además, son muchos los restaurantes y hoteles que confían en su saber hacer para ofrecer a sus clientes una excelente calidad

Los productos de la Panadería Artesana Sin Gluten se pueden adquirir en la calle Arcipreste Vila, 37, de Moncada y en la calle Gil Roger, 1, y avenida de Francia 55, en Valencia. También online a través de la web www.bakingfree.es.

És just
El just pagar just

GENERALITAT VALENCIANA



Pla autonòmic de deduccions de l'IRPF

TAVERNES BLANQUES

Deporte y solidaridad en Tavernes Blanques

EL MUNICIPIO ORGANIZA LA X VOLTA A PEU Y MARCHA ANDANDO A BENEFICIO DE LA ASOCIACIÓN VALENCIANA DE AYUDA A LA PARÁLISIS CEREBRAL

■ REDACCIÓN | **TAVERNES**

Las calles de Tavernes Blanques se llenaron hel pasado día 1 de mayo de deporte y solidaridad con la X Volta a Peu y la Marcha andando, donde una vez más los vecinos del municipio se volcaron con la iniciativa que busca la inclusión de las personas afectadas por parálisis cerebral, a la vez que fomentar la práctica del deporte entre la población.

Ambas competiciones, congregaron a un total de 900 deportistas con ganas de colaborar con la Asociación Valenciana de Ayuda a la Parálisis Cerebral (Avapace), entidad a la que se destinó la recaudación y que también participó en las carreras.



Los participantes en la meta, antes de la carrera. / EPDA



El alcalde entrega los trofeos a los ganadores. / EPDA

Los corredores recibieron como obsequio camisetas en el momento de la inscripción y además, fruta, agua, refrescos y cerveza, tras realizar el recorrido que concluyó con una gran fiesta. Una master class de Cubbá a cargo de Mia Fit, amenizó la jornada no solo para los participantes, sino también para el público asistente.

El alcalde, Arturo Ros, y el concejal de Deportes, Sergio Climent, acompañaron a los corredores durante toda la jornada, dando el pistoletazo de salida de las dos competiciones y entregando los premios. Tras el éxito conseguido, ambos han trasladado "nuestro agradecimiento a todas las asociaciones, colaboradores y funcionarios públicos que han hecho posible este evento", señalan, al igual que a los vecinos "por volcarse nuevamente con una iniciativa solidaria".

En la categoría general masculina, los tres primeros puestos fueron para Borja Capilla Portales, Ángel con Handbike Silla Blas Moreno y Joshua Bellot Sarrión. En la femenina el triunfo fue para Vanesa López Ganan, seguida por María Ángeles Leo Cobo e Irene Peralta Naranjo.

El pódium local masculino fue para José Miguel Rubio Pérez, seguido por Víctor Almenar Campillo y Juan Fernández Expósito. En cuanto a la categoría local femenina, la ganadora fue Iris Sánchez Giménez, y en segundo y tercer puesto, Debora Mínguez y Sofía Sánchez Martínez.

Ayuntamiento de Tavernes Blanques

SEMANA CULTURAL DEL Mayor

DEL 20 AL 25 DE MAYO

PROGRAMA DE ACTIVIDADES

20 - MAYO — INAUGURACIÓN SEMANA DEL MAYOR

21 - MAYO — VISITA CENTRO DE ARTE HORTENSIA HERRERO

22 - MAYO — EXHIBICIÓN GIMNASIA Y BAILE

23 - MAYO — VIAJE AL PALMAR

24 - MAYO — JUEGOS PARA MAYORES Y CENA DE SOBAQUILLO

25 - MAYO — ACTOS SOLEMNES Y HOMENAJES

10:30H EN EL PARQUE ESCOLAR.
Habrá almuerzo y entrega de trofeos de Dominó, Despistado, Parchís y Petanca. Inscripciones juegos en local de los Jubilados los lunes, miércoles y viernes de 10h a 12:30h.

9:30H SALIDA DESDE PLAZA ESPAÑA CON LA EMT.
Se hará grupos para entrar a la exposición.
Inscripción en local de los Jubilados los lunes, miércoles y viernes de 10h a 12:30h.
Entrada a la exposición patrocinada por el Ayuntamiento.

9:30H EXHIBICIÓN GIMNASIA MANTENIMIENTO EN PABELLÓN MUNICIPAL.
Agua y zumo patrocinado por el Ayuntamiento.
17:30H BAILE EN EL BAR DEL JUBILADO.
Merienda patrocinada por el Ayuntamiento.

9:30H SALIDA PARQUE LLADRÓ.
11:30H PASEO EN BARCA POR LA ALBUFERA.
13:30H COMIDA EN EL RESTAURANTE ALBUFERA EN EL PALMAR.
Vuelta a Tavernes Blanques a las 18h aproximadamente. Plazas Limitadas.
Inscripciones los días 6, 8 y 10 de mayo de 10h a 12:30h en el local de los Jubilados.
Precio 8€. Resto del coste patrocinado por el Ayuntamiento.

19:30h EN EL PARQUE ESCOLAR.
Organiza la Asociación de jubilados y pensionistas. Bebida y picoteo patrocinado por el Ayuntamiento.

12H MISA SOLEMNE EN LA PARROQUIA DE LA SANTÍSIMA TRINIDAD.
12:45H HOMENAJE A NUESTROS MAYORES DIFUNTOS EN LA PLAZA.
13:30H SALIDA DE LOS AUTOBUSES DESDE LLADRÓ A MONCADA.
14:00 COMIDA DE HERMANDAD EN LOS SALONES SANTA BÁRBARA.
Habrá homenaje al socio más mayor y al más antiguo por parte del Ayuntamiento y de la asociación de jubilados y pensionistas. Obsequio a todos los socios por parte del Ayuntamiento. Baile y sorteo por parte de los colaboradores.

ALBALAT DELS SORELLS

Albalat obri l'Espai Escorxador reconvertit en un centre cultural

EL CONSISTORI INVERTIX PROP DE 800.000 EUROS EN LA REFORMA I REHABILITACIÓ DE L'EDIFICI QUE S'INAUGURARÀ EL PRÒXIM DILLUNS 13 DE MAIG A LES 19:30 HORES



La façana de l'edifici. / EPDA





L'alcalde i els tècnics visiten les instal·lacions. / EPDA

■ REDACCIÓN | **ALBALAT**

L'Espai Escorxador obri les seues portes com el primer edifici administratiu en la part est d'Albalat dels Sorells, per a donar serveis culturals i socials per a tota la població. L'acte inaugural tindrà lloc el dilluns 13 de maig a les 19:30 hores, amb la presència de l'alcalde, Nicolau Claramunt i la corporació municipal.

La reforma de l'edifici ha implicat una inversió de 800.000 euros provinents de fons municipals i també subvencionats per la Diputació i fons europeus. La dotació de mobiliari ha suposat un cost de 120.000 euros també costejats per la corporació provincial.

L'Espai Escorxador és ja una realitat després d'un retard considerable de les obres a causa de l'augment de preus dels materials i uns problemes amb l'empresa que es van solucionar als tribunals a favor de l'Ajuntament, com explica l'alcalde, Nicolau Claramunt.

L'edifici compta amb una superfície de 800 metres quadrats dividits en tres plantes. Després de la reforma, la primera planta acull una sala de conferències i exposicions, una altra d'ordinadors amb una dotzena d'ells, dos aules per a organitzar cursets i un espai bebé. "Este és el segon edifici municipal que compta amb un d'estos espais", destaca Claramunt, en referència este últim.

En la primera planta, se situa la ludoteca municipal, amb eixida a una terrassa, un espai on podran desenvolupar-se els tallers de les escoletes que organitza l'Ajuntament. A més, es troba també en este pis els despatxos del departament de Cultura, una sala de reunions i una altra de cuina, que s'equiparà més endavant amb una huitena de foguers per a fer cursos.

En l'últim pis hi ha una sala de reunions destinada a entitats i associacions locals per a desenvolupar les seues activitats, i una altra d'audiovisuals.

Amb esta reforma també s'hi ha aconseguit fer un edifici energèticament eficient amb la instal·lació d'energies renovables i un bon aïllament tèrmic que permeta un consum reduït d'energia.

L'alcalde destaca que este és "el primer edifici administratiu que s'obri en la part este sud-oest del municipi" perquè fins ara tots els serveis estaven congregats al voltant de la plaça. Açò també suposa apropar els serveis als veïns i guanyar un espai per a tot el poble.



LA POBLA DE FARNALS

Doblet de Banderes blaves per a les platges de La Pobla de Farnals

POBLA MARINA REP PER PRIMERA VEGADA ESTE DISTINTIU QUE RECONEIX LA QUALITAT I ELS SERVEIS

■ REDACCIÓ | **LA POBLA**

La costa de La Pobla de Farnals està d'enhorabona en rebre la Bandera Blava en les seues dues platges, la platja Nord i la platja Pobla Marina, un reconeixement al seu compromís amb la sostenibilitat, l'accessibilitat i la qualitat dels seus serveis turístics.

Aquest guardó és un distintiu en l'àmbit internacional que a Espanya, atorga l'Associació d'Educació Ambiental i del Consumidor (ADEAC).

Des de la regidoria de Turisme, es van presentar totes dues candidatures per a obtindre aquest distintiu, complint amb els rigorosos criteris en àrees com la informació i l'educació ambiental, la qualitat de l'aigua, la gestió ambiental, la seguretat i els serveis oferits a les persones que cada any visiten les platges de la localitat. En el cas de La Pobla, les dues platges han superat amb èxit totes les avaluacions.

La platja Nord ha sigut guardonada amb la Bandera Blava des de l'any 2005, a excepció de la temporada 2020. No obstant això, el compromís de l'Ajuntament ha sigut constant amb la millora ambiental i la qualitat dels seus serveis.



La Bandera Blava de la platja de La Pobla. / EPDA

D'altra banda, la platja Pobla Marina celebra el seu primer assoliment, després de diversos anys presentant candidatures. Aquesta fita marca un important pas avant en el seu compromís amb els estàndards de qualitat i sostenibilitat, consolidant la seua posició com una destinació turística d'excel·lència.

A més, totes dues han aconseguit altres certificacions que destaquen la seua gestió de qualitat, accessibilitat universal i compromís ambiental. Entre elles es troben l'ISO 9001 per a gestió de qualitat, l'UNE 170001-2 per a l'accessibilitat universal, l'ISO 14001 per a gestió ambiental, l'UNE-ISO 13009:2016 Platges (Q) i el segell Qualitur.

NOVETATS

Com a novetat per a aquesta temporada, l'Ajuntament ha invertit en una grua mòbil que amplia el material adaptat disponible en els punts accessibles, facilitant així l'experiència inclusiva i segura per a totes les persones que necessiten aquesta assistència. Els serveis oferits en aquests punts inclouen préstec de material adaptat, zona d'ombra, vestuari adaptat i servei de bany assistit, entre altres.

Els guardons i altres certificacions se sumen al treball continu que es realitza des de l'Ajuntament de La Pobla de Farnals a través de la regidoria de Turisme, en el qual es destaca el compromís amb la qualitat turística, la sostenibilitat i la inclusió.

LA POBLA DE FARNALS



Els voluntaris de Protecció Civil donen botelles. / EPDA

Repartixen botelles per a netejar l'orina dels animals de companyia

LA INICIATIVA ESTÀ DINS DE LA CAMPANYA DE CONSCIENCIACIÓ 'EL PIPÍ EM DESTRUEIX'

■ REDACCIÓ | **LA POBLA**

La regidoria de Medi Ambient de La Pobla de Farnals continua amb les accions previstes de la campanya de conscienciació 'El pipí em destrueix' per a combatre la presència d'orina i femta de gossos en les vies públiques.

"L'orina de les mascotes pot ser corrosiva i causa danys en el mobiliari urbà i les façanes, a més de generar molèsties. Per eixe motiu, des del Consistori hem posat en marxa mesures pràctiques i senzilles per a mitigar aquests efectes i ajudar a la ciutadania", comenta el regidor de l'àrea, Manuel Segura.

Una d'aquestes mesures és el lliurament gratuït de botelles en les quals les persones que tinguen una mascota podran realitzar una mescla d'aigua i vinagre, destinada a dissoldre l'orina dels gossos i eliminar les males olors. En total, Protecció Civil ha repartit 500 botelles entre els veïns i veïnes en diferents fases i zones.

LA POBLA DE FARNALS

La Policia de La Pobla promou la figura de l'Agent Tutor

L'OBJECTIU DEL PROGRAMA ÉS MILLORAR LA CONVIVÈNCIA EN EL ENTORN ESCOLAR

■ REDACCIÓN | **LA POBLA**

La Policia Local de La Pobla de Farnals ha posat en marxa el nou Programa Agent Tutor amb un agent especialitzat al càrrec, que té com a objectiu millorar la convivència en els centres educatius a través de la mediació. A més, promou el respecte als drets dels i les menors i preveu conductes problemàtiques dins i fora de l'entorn escolar.

L'Agent Tutor és un col·laborador pròxim i especialitzat a resoldre conflictes i situacions de risc en l'entorn escolar, cooperant de manera directa amb els serveis municipals, així com amb els professionals dels centres educatius i les AMPA.



Un dels cursos de formació. / EPDA

Aquest nou servei posa a la disposició dels centres educatius la presència de l'agent tutor en moments puntuals durant l'esbarjo, visites programades amb la direcció del centre, contacte amb les AMPA, un control i vigilància de l'entorn dels centres amb patrulla i a més accions formatives, entre moltes altres accions que realitzen els agents.

En el marc d'este programa d'Agent Tutor, un membre especialitzat de la Policia Local va impartir al professorat un curs de primers auxilis en l'Escoleta Municipal La Creu, oferint així eines pràctiques i coneixements útils per a situacions d'emergència que puguen sorgir en l'àmbit escolar.

LA POBLA DE FARNALS

Reforcen la seguretat a la platja amb càmeres de videovigilància

ESTA MESURA ÉS UNA PROVA PILOT PER A MILLORAR LA SEGURETAT VIÀRIA DE LA ZONA

■ REDACCIÓ | **LA POBLA**

Un sistema de videovigilància en la zona de la platja millorarà la seguretat ciutadana. Aquest projecte pilot parteix de la implementació de noves eines per al control i la seguretat viària de la Policia Local. En total s'han instal·lat quatre, segons els criteris del Cos Local. La ubicació permetrà monitoritzar tots els accessos al nucli urbà de la platja i facilitarà el control per a la gestió i la vigilància del trànsit de vehicles en els voltants.

A més, aquestes càmeres són estàtiques i abasta únicament els trams de vies públiques, per la qual cosa no afecta propietats privades i salvaguarda la privacitat i la intimitat de les persones. A més, el sistema informàtic que utilitzen és capaç d'identificar matrícules i models de vehicles.



La instal·lació de les càmares. / EPDA

D'altra banda, també podran controlar l'accés a l'aparcament d'autocaravanes. Aquesta mesura facilitarà l'aplicació de l'ordenança en tràmit, així com una futura proposta de taxa d'ús d'aquests vehicles.

L'alcalde Enric Palanca recalca que estes actuacions "formen part del compromís del govern municipal per a millorar la seguretat ciutadana, especialment en el nucli de la platja, ja que cada vegada, durant més mesos a l'any, la població no censada duplica a la empadronada".

EL PUIG DE SANTA MARIA

El Puig se viste de arte con el nuevo mural de Pedro Mecinas

LA OBRA ES UN SÍMBOLO DEL ESPÍRITU DE PROTECCIÓN HACIA EL PATRIMONIO NATURAL

■ REDACCIÓN | **EL PUIG**

El Ayuntamiento de El Puig, a través de la concejalía de Turismo, ha dado vida a una nueva iniciativa de sensibilización ambiental con la ayuda del artista Pedro Mecinas. En una acción que busca armonizar el entorno urbano con la naturaleza, Mecinas ha pintado la caseta de la Comunidad de Regantes de las Tierras Arroceras frente a Valhotel, ilustrándola con aves autóctonas de los ecosistemas dunares y las marjales.

Esta intervención artística no solo embellece el espacio público sino que también sirve como un potente mensaje para recordar a los ciudadanos y visitantes que las playas son espacios compartidos que merecen respeto.

El alcalde Vicent Porta ha expresado la conveniencia de esta iniciativa, especialmente en un momento en que los proyectos



El artista remata su obra. / EPDA

urbanísticos aprobados por administraciones anteriores comienzan a materializarse. "Los sectores SP-3, SP-4, SP-5 y SP-6 que se están construyendo en la zona de la playa llevan más de diez años aprobados y los proyectos que se están ejecutando cuentan con la autorización de la Generalitat", explica.

"Por imperativo legal estamos obligados a respetar su desarrollo, pero lo estamos haciendo asegurándonos de que siguen escrupulosamente el marco legal y velando dentro de nuestras competencias para que ocasionen las menores molestias posibles."

Porta ha destacado que la aplicación del Plan de Acción Territorial de la Infraestructura Verde del Litoral (PATIVEL), que nació para proteger el litoral, ha sido efectiva sólo en los sectores SP-1 y SP-2, por la zona del antiguo barrio de Pescadores, donde se ha instalado el mural. "Este mural nos recuerda el espíritu de protección y valoración del patrimonio natural que nosotros sí que queremos fomentar y proteger", concluye Porta.



PUÇOL

La Marimandona, el sabor del Mediterráneo

■ REDACCIÓN | **PUÇOL**

Hace algo más de un año La Marimandona Beach abría sus puertas frente a la playa de Puçol para ofrecer todo el sabor del Mediterráneo. En su carta brillan desde los platos tradicionales de la Comunitat Valenciana hasta las delicias de la cocina italiana y algún que otro de la griega, aunque los arroces son los verdaderos protagonistas, con una amplia variedad donde escoger, sumados a las carnes y pescados.

La calidad de su cocina ha quedado demostrada con el primer premio de la VI edición de las Jornadas de Arroces caldosos y otros platos de cuchara, organizado por la Asociación de Gastronomía y Turismo hace unos meses. Esto ha significado un reconocimiento y mayor prestigio para el chef Riccardo, quien, además de estar al frente de los fogones, es cofundador del restaurante junto a Isabella. Pero además del buen comer, los clientes de La Marimandona Beach podrán disfrutar de una cerveza artesanal de calidad de su propia marca 'Beer To Beer', en cualquiera de sus referencias y bajo el asesoramiento del también maestro cervecero, Riccardo.



Riccardo e Isabella muestran el premio./ EPDA



ALMÀSSERA

Almàssera, el primer municipio de la comarca en eliminar la Plusvalía

OTROS AYUNTAMIENTOS APLICAN BONIFICACIONES EN ESTE IMPUESTO ENTRE UN 75 Y UN 95% PARA COMPENSAR, Y MASSAMAGRELL HA ANUNCIADO QUE LO SUPRIMIRÁ EN 2025



El ayuntamiento de Almàssera. / EPDA

■ ADA DASÍ | **ALMÀSSERA**

Almàssera se ha convertido en el primer municipio de la comarca de l'Horta Nord en eliminar el impuesto sobre el Incremento del Valor de los Terrenos de Naturaleza Urbana (IIVTNU) conocido como Plusvalía, y otros ayuntamientos como Massamagrell, estudian hacerlo próximamente. No obstante, la gran mayoría, con alguna excepción, aplican bonificaciones de entre un 75% y un 95%.

La plusvalía es un impuesto que se abona al Ayuntamiento de cada localidad y que grava el beneficio obtenido en la venta o transferencia mediante herencia o donación de un inmueble, ya que generalmente, con el tiempo, el valor del suelo tienden a aumentar. Esto implica que no cuesta lo mismo heredar un inmueble en uno u otro pueblo.

De esta manera, los vecinos de Almàssera son los únicos que, a partir de ahora, no tendrán que abonar ninguna suma de dinero al Ayuntamiento por vender, donar o heredar un terreno de naturaleza urbana, aunque solo será aplicable para las transacciones a partir del día 8 de mayo de 2024. No obstante, los beneficiados deberán comunicar al consistorio la transacción realizada para poder inscribir los bienes en el Registro de la Propiedad.

El alcalde, Emilio J. Belencoso, comenta que "se elimina este impuesto por tratarse de un tributo injusto, ya que los propietarios de estos bienes ya han pagado durante toda su vida y no es justo que se realice una carga impositiva a los descendientes, hijos o nietos". Belencoso también recuerda que "ha sido un impuesto muy conflictivo, incluso el Tribunal Constitucional ha anulado determinados artículos de este por ser considerados confiscatorios".

Por su parte, el concejal de Hacienda de Massamagrell, Miguel Bailach, anunció al presidente de la Asociación Contra el Impuesto de Sucesiones en la Comunitat Valenciana (Fencis CV), Antonio Garañena, en una reunión que también lo hará en 2025. Garañena planteó las propuestas para modificar la ordenanza fiscal sobre el impuesto para los casos de transmisión cuando se produzcan por fallecimiento y acabar con este tributo, aunque desde la asociación entienden que se debe plantear gradualmente.

Así, en 2025 se aplicaría una bonificación del 95% cuando los inmuebles sean la vivienda habitual, negocio familiar o vivienda alquilada, y el mismo porcentaje para todos los inmuebles de herederos menores de edad o de víctimas por asesinatos, accidente de circulación, suicidio, accidente laboral o en acto de servicio y pandemias.

"Unas medidas perfectamente asumibles económicamente por las arcas municipales, pues según nuestros cálculos representan solo el 0,17% de los ingresos y en el caso de Massamagrell, con unos presupuestos de ingresos que rondan los 12.500.000 euros, supondrían solamente unos 20.100 euros", declaró el presidente de Fencis CV.

LA POBLA DE FARNALS



La cofradía con la cruz. / EPDA

Cruces de Mayo en La Pobla de Farnals

■ REDACCIÓN | **LA POBLA**

El núcleo urbano de la playa de La Pobla de Farnals celebró las cruces de mayo. La recién constituida Cofradía del Santísimo Cristo de La Vida se estrenó instalando una en el acceso a la iglesia Virgen del Carmen. El presidente, Gonzalo Ebri, manifestó su satisfacción por "la gran acogida que ha tenido la cofradía en los feligreses en tan corto espacio de tiempo" y avanzó que "durante la época estival se celebrarán actos lúdicos y religiosos para unión y regocijo del vecindario y de los veraneantes".

La cofradía de Sant Antoni de la mar y las clavariesas de Nuestra Señora de la Virgen del Carmen, que celebran su 25 aniversario, también instalaron una, así como los alumnos de la catequesis con la colaboración de Cáritas, en el interior del templo, con elementos marinos recogidos por ellos en la playa.



ALBUIXECH

Albuixech regula con una ordenanza el "salir a la fresca"

EL CONSISTORIO PONE NORMAS PARA ESTA PRÁCTICA CON UNA ORDENANZA MUNICIPAL



La fachada del ayuntamiento. / EPDA

■ REDACCIÓN | **ALBUIXECH**

No hay costumbre más sana en los municipios de la comarca que "salir a la fresca", un ritual que se sigue practicando en la mayoría de ellos y que consiste en sacar las sillas a la puerta de casa para pasar un rato de convivencia con vecinos o incluso con los mismos miembros de la familia.

El Ayuntamiento de Albuixech ha decidido regular esta ocupación de la vía pública para evitar problemas con el vecindario y al mismo tiempo mantener esta sana costumbre. Para ello ha elaborado una ordenanza municipal, con la colaboración de la Policía Local.

De este modo, se autoriza la ocupación de la vía pública con mesas y sillas para "salir a la fresca" en la población, siempre que se cumplan tres condiciones. Por una parte, que no suponga el corte de la calle, por otra que la colocación de mesas y sillas no obstaculice el paso de vehículos por la calzada, dejando un ancho mínimo de 2,40 metros en la misma, ni el paso de peatones por la acera, dejando un ancho mínimo de 1,50.

La última de las condiciones es que no se generen molestias vecinales atendiendo a lo recogido en la ordenanza de convivencia ciudadana. Además, se especifica que estas condiciones afectarán tanto a vías transitables por vehículos como a vías de uso peatonal.

También se puntualiza que cuando se celebre cualquier tipo de evento organizado por el Ayuntamiento, asociaciones o particulares previamente autorizados, siempre y cuando implique el corte de calle, las mesas y sillas se podrán instalar en la zona afectada por el corte sin respetar las medidas anteriores.

FOIOS

Foios, capital del videojuego con 'Territorio Gamer'

ESTA NUEVA EDICIÓN DEL EVENTO SE CELEBRA LOS DÍAS 18 Y 19 DE MAYO EN EL ESPAI JOVE

■ REDACCIÓN | **FOIOS**

Foios se reivindica una vez más como capital del videojuego con una nueva edición de 'Territori Gamer'. Tras el éxito de la celebrada el pasado noviembre, el Espai Jove vuelve a acoger la cita el 18 y 19 de mayo.

"Invitamos a la juventud a participar en 'Territori Gamer', donde encontraremos simuladores, torneos y juego libre, realidad virtual... de algunos de los juegos más populares del momento. Todo ello, en nuestro Espai Jove, que desde su apertura ofrece una propuesta de ocio saludable, cursos y zona de estudio, un lugar de encuentro útil y muy disfrutado", ha señalado el concejal de Juventud, Paco Serrano,

Tanto el sábado como el domingo el horario será de 11 a 14 horas y de 16 a 20 horas, y en ese tiempo se podrá disfrutar de la zona de juego libre con videojuegos como el 'Let's Sing' y 'Gran Turismo', así como otros muchos de Play Station, Nintendo y de realidad virtual.



Un torneo de ediciones anteriores. / EPDA

No obstante, a esta oferta también se suman los torneos. El sábado 18, a las 11 horas, se disputará el de EA Sports FC 24 y a las 16 horas, el de Super Smash Bros; mientras que el domingo 19 a las 11 horas será de Fortnite y a las 16 horas de Mariokart Deluxe. Los ganadores se llevarán material gaming como premio.

Participar en 'Territori Gamer' es gratuito. Tan solo hay que ser mayor de 12 años y obtener la entrada en Omega World Games a través del enlace:https://www.omegawg.com/territori-gamer-foios-2024/.



ALBORAYA

Alboraya refuerza la seguridad en las zonas de huerta y Vinival

■ REDACCIÓN | **ALBORAYA**

Alboraya reforzará la seguridad, especialmente en los sectores de la huerta y Vinival de cara a la temporada estival. El alcalde, Miguel Chavarría; los concejales de Seguridad Ciudadana, Sebastián Torres, y de Servicios Sociales, Susana Cazorla; Policía Local y Guardia Civil se reunieron para preparar las medidas que se seguirán en los próximos meses.

El encuentro tenía por objetivo abordar también cuestiones anuales como el dispositivo de seguridad para el verano, en el que se incluyen las fiestas de los tres núcleos, lo que incluye las fiestas de los tres núcleos urbanos, el incremento poblacional propio de estas fechas debido al turismo de calidad y la vigilancia del resto de calles paralelas a la costa.

Este operativo estival tuvo una amplia aceptación el año pasado con el Puesto de Mando de la Policía Local en el recinto ferial, el punto violeta y la presencia de la Guardia Civil.

Respecto a la vigilancia de las zonas cercanas a la playa, el alcalde hizo hincapié en el entorno de Vinival, el polígono en desuso donde el verano pasado hubo que intervenir por el aumento de okupas tras las actuaciones en Valencia de las llamadas 'casas rosas'. Con el fin de anticipar situaciones similares, Guardia Civil y Policía Local están ultimando operativos de vigilancia, reforzados con drones, mientras Servicios Sociales continúa trabajando con los inquilinos ilegales.

No es el único flanco por el que el Ayuntamiento se está preparando, en paralelo, en las próximas semanas se espera la actuación de los actuales propietarios de Vinival para reconvertir el espacio en un lugar dotacional con viviendas de protección oficial y equipamientos. Los trabajos contemplan terminar el muro perimetral, el vallado, tapar agujeros, desbrozar y limpiar de residuos la zona, entre otras medidas relativas a la seguridad como la contratación de una empresa de vigilancia.

Otro de los temas en el que profundizaron fue la huerta y sus viviendas. "Quiero recordar que creamos específicamente la policía de la huerta para que se dedicara exclusivamente a las personas que allí residen y a los campos. También pusimos en marcha el dron, que continúa recorriendo este espacio cada día", explicó Chavarría y destacó los turnos habituales de la Policía Local, que se reforzará con la colaboración de otros Cuerpos.



La reunión de seguridad en el ayuntamiento./ EPDA



MASCOTAS

Una ruta por los rincones más 'pet friendly' de la provincia

HACEMOS UN RECORRIDO POR LAS COMARCAS VALENCIANAS EN BUSCA DE PARQUES, PLAYAS Y OTROS DESTINOS PARA DISFRUTAR CON TU MASCOTA

■ REPORTAJE ELABORADO POR:
JUDITH CELMA, ADA DASÍ, LAURA FLORENTINO, DANIEL NAVARRO Y BORJA PEDRÓS

Con la llegada del buen tiempo, los amantes de los perros buscan lugares al aire libre donde poder disfrutar de su tiempo de ocio junto a sus fieles compañeros. Desde parques y playas diseñados especialmente para la actividad y la sociabilización de los canes, hasta rutas de senderismo o un autocine que admite su entrada. En la provincia de Valencia hay una amplia variedad de opciones para explorar y compartir momentos con nuestras mascotas. En este reportaje, descubriremos algunos de estos destinos.



Un perro durante una ruta senderista en Chelva. / TURISMO CHELVA

ASOCIACIONES, CAMP DE TÚRIA

Pasar tiempo con nuestras mascotas va más allá de un corto paseo alrededor de casa. La comarca del Camp de Túria cuenta con un magnífico entorno, en el cual disfrutar de largas caminatas: desde la huerta hasta el Parque Natural del Túria. Lugares donde además de pasear podemos compartir tiempo de calidad con nuestras mascotas y otros amantes de los animales. Asociaciones como Túria Canina en Ribaroja de Túria o Club Canino Boomerang Llíria organizan actividades junto a sus mascotas, en las que los perros disfrutan de un ocio saludable, a la vez que sus dueños entablan relaciones sociales. Desde rutas senderistas hasta cursos de habilidades, socialización, adiestramiento, etc.

El Camp de Túria cuenta con un magnífico entorno para disfrutar de largas caminatas: desde la huerta hasta el Parque Natural del Túria

SENDERISMO EN CHELVA

Si nos adentramos en el interior de la provincia de Valencia, es más complicado encontrar espacios cerrados habilitados para la socialización y el esparcimiento de nuestras mascotas. Pero estos espacios se encuentran en el entorno en sí mismo. La comarca de La Serranía y sus montes ofrecen una gran variedad de rutas para hacer senderismo, la mayoría habilitadas para realizarlas con perros. Una de ellas es la Ruta del Agua de Chelva, un itinerario turístico de trazado circular, que combina naturaleza y cultura en un agradable paseo de aproximadamente dos horas de duración con áreas de descanso, ideal para un público familiar. El acceso de perros está permitido en toda la ruta excepto en La Playeta.

Asociaciones como Túria Canina en Riba-roja o Club Canino Boomerang Llíria organizan actividades junto a sus mascotas



El Slow Life Camping en Venta del Moro. / EPDA



Juegos en el parque canino de Torrent. / EPDA

PARQUES CANINOS EN L'HORTA

En l'Horta Nord, Moncada cuenta desde primeros de año con un nuevo espacio de esparcimiento para mascotas donde pueden pasear sin necesidad de llevar correa o bozal, siempre bajo la supervisión de sus dueños, ubicado en la calle Nou Muses, en una parcela próxima al IES Tierno Galván.

La zona cuenta con varios elementos para que los animales puedan jugar y hacer ejercicio, y una fuente de agua potable. Además, dispone de dispensadores de bolsitas para recoger los excrementos, fomentando así que la ciudad permanezca más limpia al mismo tiempo que se cuida el parque. En la misma localidad se ubica la tienda Petfriendly Valencia de nutrición y complementos para las mascotas, situada en la calle Colón de este municipio, donde destaca la calidad de sus productos, especialmente los relacionados con la alimentación de todo tipo de animales y, además, con servicio a domicilio. En esta línea, ofrecen asesoramiento nutricional completamente gratuito, para garantizar la mejor alimentación para las mascotas.

Los perros de Torrent, en l'Horta Sud, disponen de una amplia zona para su esparcimiento en la calle Mineta, inaugurada hace unos cuantos meses. Se trata de 1.500 metros cuadrados con numerosos juegos para los canes como el zigzag, una valla para saltos o el clásico tubo.

También se ha instalado una fuente para que los animales puedan hidratarse en sus tiempos de descanso, así como numerosas papeleras para mantener limpia el área canina y diversos bancos para



Ruta senderista con perros de la asociación Túria Canina de Riba-roja de Túria. / EPDA

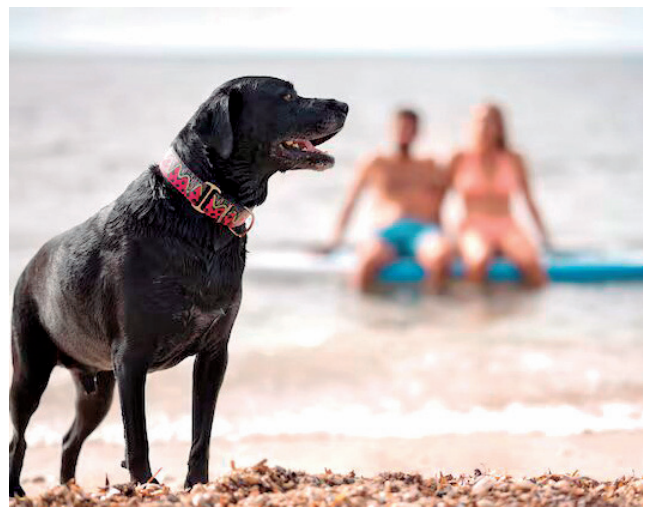

Un perro en la playa del Port de Sagunt. / EPDA



Espectadores en el Autocine Star en Pinedo. / EPDA

que las personas propietarias puedan sentarse mientras sus mascotas disfrutan. Además, se han habilitado dos entradas de puerta doble, de forma que los canes puedan jugar con seguridad y sin salir del área.

Esta se suma a otros tres espacios donde los perros pueden socializar y hacer ejercicio físico respetando las ordenanzas municipales. También existen rutas y sendas para recorrer con las mascotas en plena naturaleza, aunque siempre cumpliendo las obligaciones de llevar a los animales atados y con el respectivo bozal si es necesario.

CAMPING EN VENTA DEL MORO

Si disfrutas del turismo interior y estás en la búsqueda de un camping en las Hoces del Cabriel, que sea cercano, encantador, familiar, con amplias sombras, donde está permitido animales y con todos los servicios para garantizar tu comodidad y diversión, este es uno de los lugares idóneos, ubicado en Venta del Moro, 'Slow Life Camping'. Podrás relajarte, disfrutar de una excelente gastronomía y a explorar todas las oportunidades de turismo activo, rural y enológico que ofrece el Parque Natural de las Hoces del Cabriel y la comarca de la Plan de Utiel-Requena. Están especializados en turismo familiar y en experiencias en la naturaleza, asegurando que no quede ningún rincón por descubrir en esta tierra emblemática de vinos y naturaleza salvaje. Unas instalaciones pet friendly donde las mascotas son más que bienvenidas en todas las zonas habitadas.

AUTOCINE EN VALENCIA

Valencia se destaca como una ciudad ideal para disfrutar con nuestras mascotas, una de las más curiosas es la de compartir momentos de cine al aire libre con nuestros fieles compañeros. Una opción perfecta la ofrece Autocine Star en Pinedo, un cine pet-friendly que ofrece sesiones durante todo el año. Además, la oferta se multiplica durante la temporada estival, con otras alternativas como la Filmoteca d'Estiu y los cines de verano

La comarca de La Serranía y sus montes ofrecen una gran variedad de rutas de senderismo aptas para hacer con perros

en las playas, que hacen posible disfrutar del cine con nuestras mascotas. Estos espacios brindan una atmósfera única para relajarse, disfrutar del buen clima y compartir momentos especiales con nuestros amigos peludos mientras disfrutamos de una buena película. Cualquier de estas opciones ofrecen una experiencia cinematográfica incomparable para todos, tanto humanos como animales. Valencia se consolida así como una ciudad donde el entretenimiento se combina perfectamente con el amor por nuestras mascotas.

PLAYA CANINA EN SAGUNT

La Platja Port de Sagunt es una playa ubicada en Valencia. A lo largo de los años, ha experimentado un aumento en la actividad turística, lo cual ha llevado a un cambio en su ambiente. A pesar de esto, sigue siendo un destino popular tanto para los lugareños como para los visitantes. La playa es conocida por su belleza natural. Es de menor tamaño en comparación con otras playas en Valencia, pero está bien cuidada y limpia. La playa también es amigable para los perros, lo que la convierte en un excelente lugar para que los dueños de mascotas paseen a sus perros. En cuanto a las comodidades, la playa está rodeada de varios restaurantes y tiendas. Estos establecimientos contribuyen al atractivo general de la zona, brindando a los visitantes una variedad de opciones gastronómicas y de compras. El estacionamiento no es un problema y la playa no suele estar abarrotada.



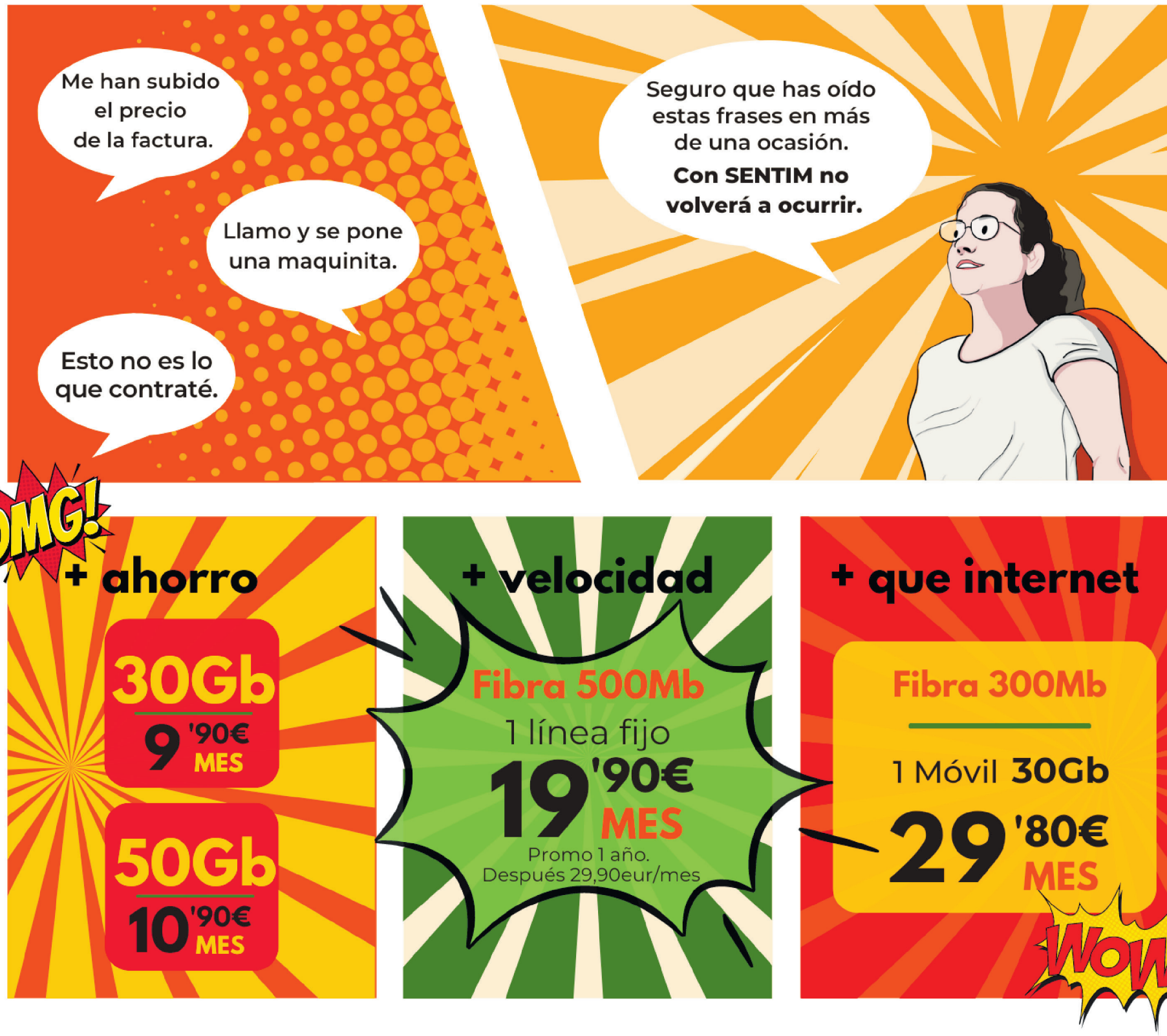
Me han subido el precio de la factura.
Llamo y se pone una maquinita.
Esto no es lo que contraté.
Seguro que has oído estas frases en más de una ocasión.
Con SENTIM no volverá a ocurrir.
OMG!
+ ahorro
30Gb
9'90€ MES
50Gb
10'90€ MES
+ velocidad
Fibra 500Mb
1 línea fijo
19'90€ MES
Promo 1 año.
Después 29,90eur/mes
+ que internet
Fibra 300Mb
1 Móvil 30Gb
29'80€ MES
WOW!
¡Llama gratis!
900 87 74 74
sentim
+ que internet
Siente con nosotros
www.sentiminternet.es
@sentiminternet
@sentiminternet
distribuidor oficial
GRUPOMASMOVIL