

Refrán popular: "Si en septiembre ves llover, otoño seguro es."

AÑO XI
SEPTIEMBRE /
OCTUBRE
DE 2024

EL PERIÓDICO De aquí



Camp de
Túria

TIRADA: 15.000 EJEMPLARES/MES



Nº 119

LA VOZ DE NUESTROS PUEBLOS, CIUDADES Y COMARCAS

ElPeriodicodeAqui.com

MOVILIDAD. Cinco municipios de la comarca reciben una ayuda de la Diputación de Valencia para ampliar los servicios de transporte a demanda. ▶ P6

RIBA-ROJA DE TÚRIA. El pleno municipal da luz verde al proyecto para la construcción del nuevo acceso del polígono de Baló desde la A-3. ▶ P10



EDUCACIÓN



El Camp de Túria reclama más infraestructuras educativas

MUCHOS CONSISTORIOS DENUNCIAN LA FALTA DE CENTROS ANTE EL AUMENTO POBLACIONAL ▶ P4-5

LLIRIA MOTORS
Ctra. Valencia-Ademús, km 23
46183 Benissano (Dolores)
Tel. 96 276 20 61

TALLER MULTIMARCA
Especialistas en:

División Benissano Autavia Valencia Ademús s/n km 23

DOMEÑO



Domeño inaugura su ermita de la Santa Cruz en el pueblo viejo ▶ P17

TOMAS GIMENO
SERVICIOS FUNERARIOS

SERVICIOS: ASESORAMIENTO · PARTICULARES
TRASLADOS · INCINERACIONES
COMPAÑÍAS SEGUROS

TANATORIOS

Riba-Roja
C/Sequia de Mestalla, 2
CREMATORIO

Benaguasil
C/Naquera, 13

96 277 12 27 | 609 630 518
funerariatomasgimeno@gmail.com | www.funerariaenribarroja.es

Destinemos
TRAVEL PLANNING

**EXPLORA
SUEÑA
DESCUBRE**

Tus viajes comienzan aquí

¡Vamos!

Agencia de Viajes
T. 960 48 65 76
M. 722 69 23 17
info@destinemos.com
www.destinemos.com
Licencia CV-Mm2418-V
C/ Ave María, 8, 46183, L'Elia

SUZUKI
EDAUTO

C/Ciudad de Lliria, 38, Paterna
Ausias March, 190, (Pista de Silla)

Tel: 960 700 221
www.suzukiedauto.com

NUEVO

SWIFT

DESDE **99€** /mes

Precio sujeto a financiación, consultar condiciones en tienda

EL PERIÓDICO
De aquí

© Medios Impresos y Digitales de Aquí S.L. no puede ser reproducida, distribuida, comunicada públicamente o utilizada, ni en todo ni en parte, ni registrada en, o transmitida por, un sistema de recuperación de información, en ninguna forma, ni por ningún medio, sea mecánico, fotoquímico, electrónico, magnético, electroóptico, por fotocopia o cualquier otro, ni modificada, alterada o almacenada sin la previa autorización por escrito de la sociedad editora. Queda expresamente prohibida la reproducción de los contenidos de Medios Impresos y Digitales de Aquí S.L. a través de recopilaciones de artículos periodísticos, conforme al Artículo 32.1 de la LEY 23/2006, texto refundido de la Ley de Propiedad Intelectual. Para autorizaciones: redaccion@elperiodicodeaqui.com.



Calle Pintor Rafael Solbes, 12
Bajo
46017 Valencia (Valencia)

Teléfono: 96 266 56 71
Publicidad: 666 411 185

redaccion@elperiodicodeaqui.com
www.elperiodicodeaqui.com

PRESIDENTE DEL GRUPO:**PERE VALENCIANO****CEO:****DANI NAVARRO**
ceo@elperiodicodeaqui.com**Delegados:****VALENCIA:**
Dani Navarro
valencia@elperiodicodeaqui.com**CASTELLÓN:**
Judith Celma
castellon@elperiodicodeaqui.com**ALICANTE:**
alicante@elperiodicodeaqui.com**CAMP DE MORVEDRE:**
Borja Pedrós
morvedre@elperiodicodeaqui.com**L'HORTA NORD:**
Ada Dasi
horta@elperiodicodeaqui.com**L'HORTA SUD:**
Ada Dasi
hortasud@elperiodicodeaqui.com**CAMP DE TÚRIA / LA SERRANÍA:**
Judith Celma
turia@elperiodicodeaqui.com
laserrania@elperiodicodeaqui.com**LA SAFOR:**
Juan Martos
Gema Delgado
Nerea Caudeli
lasafor@elperiodicodeaqui.com**PALANCIA / MIJARES:**
palancia@elperiodicodeaqui.com**LA PLANA DE UTIEL-REQUENA /
LA HOYA DE BUÑOL-CHIVA /
EL VALLE DE AYORA-COFRENTES**
Laura Florentino
requenautiel@elperiodicodeaqui.com
lahoya@elperiodicodeaqui.com
elvalle@elperiodicodeaqui.com**LA RIBERA ALTA / LA RIBERA BAIXA:**
laribera@elperiodicodeaqui.com**Comerciales:****publicidad@elperiodicodeaqui.com****DIANA BALLESTAR**

691 516 508

web@elperiodicodeaqui.com

DANI RIERA

636 713 236

dani@elperiodicodeaqui.com

OLGA ROGER

66441186

olga@elperiodicodeaqui.com

RUBÉN FERIA

666 411 85

ruben@elperiodicodeaqui.com

Coordinación:**Comercial:**

DIANA BALLESTAR

Tel. 691 516 508

web@elperiodicodeaqui.com

Eventos:

MIRIAM SÁNCHEZ

Tel. 611 62 41 92

secretaria@elperiodicodeaqui.com

Administración:

RUBÉN FERIA

ruben@elperiodicodeaqui.com

Diseño:

JAIME SORIANO

arte@elperiodicodeaqui.com

Diseño web:

KONOCER SOFTWARE

EDITA:

Medios Impresos y Digitales de Aquí S.L.

Depósito Legal: V-646-2014**EDITORIAL****Increment poblacional i serveis**

L'obertura del nou Institut d'Ensenyament Secundari Camp de Túria a Lliria, després de quasi 40 anys de reivindicacions, és una notícia que ha de celebrar-se. Este assoliment és fruit de l'esforç conjunt entre administracions i representa un gran pas per a una comarca en constant creixement. Lliria, com a capital comarcal, necessitava amb urgència una infraestructura moderna i adequada per a respondre a les necessitats educatives dels seus joves.

No obstant això, mentre se celebra esta reivindicada obertura, no es poden obviar les mancances que persisteixen en altres localitats del Camp de Túria, una de les comarques que més ha cres-

cut en població en els últims anys. Municipis com Nàquera i Serra, que han vist duplicar la seua població en tot just un lustre, continuen esperant respostes a la construcció d'un institut propi. La falta d'un centre de secundària en estes localitats obliga els estudiants a desplaçar-se a altres localitats com Bétera, la qual cosa no sols suposa un esforç logístic per a les famílies, sinó que a més perpetua una injustícia territorial. Com és possible que municipis amb menys habitants compten amb institut mentre estos pobles, que han deixat de ser simples enclavaments rurals, continuen desatesos?

Este desequilibri posa de manifest la necessitat que les inversions en educació vagen de bra-

cet del creixement demogràfic. No n'hi ha prou amb inaugurar infraestructures educatives en ciutats grans si altres localitats, més xicotetes, però en expansió, queden relegades a un segon pla. El Camp de Túria necessita un pla integral que garantisca que el ritme de creixement de la seua població vaja acompanyat per serveis bàsics com l'educació, així com la sanitat.

L'obertura de l'IES Camp de Túria a Lliria és un avanç, sí, però no pot quedar-se ací. Si realment el Camp de Túria ha de continuar sent un referent en qualitat de vida, és essencial que les administracions responguen amb agilitat a les necessitats educatives de tota la comarca del Camp de Túria.

LA VIÑETA POR VICENTE J. GARCÍA NEBOT (@ZENTEJUAKIN)

**TRIBUNA OBERTA****Paco Gorrea Bañuls**

PRIMER TINENT D'ALCALDE DE LLÍRIA I REGIDOR D'HISENDA I FOMENT ECONÒMIC

Un nou curs

S'acaba l'estiu, l'època més feliç de l'any, quan gaudim de vacances, platja, piscina i temps d'oci amb la família i els amics. El pas d'agost a setembre és, junt amb el de desembre a gener, un dels dos moments de l'any en què les coses canvien i encetem noves etapes en les nostres vides, tant a nivell individual com a nivell col·lectiu. Noves etapes que solen portar nous reptes i, per tant, són més difícils però també més il·lusionants.

Este mes suposa un punt d'inflexió per a grans i menuts, estrenem motxilla i llibres, tornem a la manega llarga, els futbolers com sempre patim amb el Valencia, ens retrobem amb la màquina de cafè en el treball... però hi han coses que mai no canvien.

La tensió política segueix augmentant, només fa falta passar-se un minut pel telediari per vore els crits ensordidors de la dreta contra el govern.

Tanmateix, tot i les dificultats, a Lliria som capaços d'allargar eixa època feliç d'estiu amb les nostres festes de la Puríssima, el Remei i la festa gran de Sant Miquel. Tenim molta sort. Mentre a altres llocs la gent pateix el síndrome post-vacacional, nosaltres estem de festa. I no és que ajornem el començament del curs; al contrari, l'encetem, però

compaginant-lo amb les festes. Nou curs en el treball, l'educació, l'esport i, com dèiem abans, també en la política...

A nivell estatal, el curs comença amb les dificultats parlamentàries del govern progressista per la "pinça" que exerceixen la dreta ultra, la ultradreta i Junts. Sembla que no anava errat el meu company Nico quan va qualificar el seu líder de "ninot de falla fugit de la cremà" en un dels seus articles. Els fets continuen donant-li la raó. (I més ara, enfurismat com està per la flamant presidència de Salvador Illa)

No sabem fins a quin punt ens afectarà a altres nivells eixa triple aliança de les dretes, però està clar que hem de treballar per a minimitzar el seu impacte en la vida de la gent. Així ho està fent el PSPV, que va encetar el curs polític la setmana passada a Alfàs del Pí, amb la ministra i secretaria general Diana Morant.

Pel que fa al nou curs a nivell local, és un curs on tenim la gran notícia de la estrena del nou edifici de l'IES Camp de Túria. Que millor metàfora de començament de curs, per fi eixe somni s'ha fet una realitat gràcies a la pla Edificant del govern

del Botànic presidit per Ximo Puig. L'alumnat tindrà un lloc més digne on rebre la seua educació secundària. I també, com a conseqüència indirecta, també l'alumnat de l'Escola d'Adults de Lliria, que ha passat a la planta baixa del vell edifici: després de 26 anys d'ocupació provisional dels baixos del pavelló, l'Escola d'Adults té una seua única i digna.

En altres àmbits, d'ací un parell de setmanes estrenarem el pavelló annex al Pla de l'Arc. A més, anem a encetar nous projectes per a la millora d'infraestructures com el Canó o el MALL i d'algunes zones del centre de la població, com la Plaça Major, i el tant desitjat Recinte Firal.

I, com cada començament de curs, encetem l'elaboració del pressupost municipal per a l'any vinent, una feina que no es veu, però que resulta fonamental per a poder treballar bé i dur projectes endavant.

El cas és que comença un nou curs i continuem amb energies i il·lusions per poder dur molts bons projectes endavant.

Els exàmens seran durs i els examinadors, els nostres ciutadans, exigents però sabem que nosaltres sempre fem els deures. Bon inici de curs!

XARXES SOCIALS**Seguidors del grup**▶ TOTAL **90.000****XARXES COMARCALS****@AquiTuria**▶ SEGUIDORS **1.900**▶ M'AGRADA **3.305**



TRIBUNA ABIERTA

Mª José Marco

PORTAVOZ DEL PP DE L'ELIANA

El 'puerta a puerta' es un DESASTRE

El nuevo sistema del servicio de recogida de basuras impuesto en l'Eliana por el Psoe, además de más caro para nuestros bolsillos, está siendo un verdadero desastre, algo que ya advertimos desde el Partido Popular hace algo más de un año.

Innumerables incidencias, quejas vecinales y caos es lo que está provocando la recogida "puerta a puerta" de la basura.

Tenemos que reciclar más y mejor, pero ¡que no te engañen! nadie de Europa obliga a que sea "puerta a puerta", es un empeño personal del Psoe y se equivoca.

Este nuevo sistema de depositar el "cubito" de basura en la misma calle y a la puerta de nuestras casas los días impuestos, está provocando graves problemas insalubres y totalmente antihigiénicos para los vecinos y vecinas, sus cubos están llenos de orines de perros, gatos, proliferación de ratas y otras plagas en la vía urbana. Por no hablar de los olores que todo ello conlleva y los restos de basura que quedan desperdigados en la acera. Hay que añadir el despropósito del iluminado que pensó que dos capazos eran suficientes para la re-

tirada del verde o la situación de las aceras de nuestro pueblo invadidas de cartones por la falta de recogida de los mismos.

Lo más preocupante es que con esta nueva forma de reciclar estamos "dando a conocer" a los ladrones y maleantes cuándo es más fácil entrar en nuestras casas a robar poniéndonos en peligro, con la falta de seguridad que ya sufrimos en nuestro pueblo.

Y si hablamos de robos, hablemos de los que ya han sufrido muchos vecinos de sus cubos y capazos de recogida del verde, sin que el Ayuntamiento ofrezca ninguna solución, teniendo además numerosos fallos en los días y horas de recogida de los residuos.

La propuesta que defiendo es la de renovar y ampliar los contenedores de l'Eliana, aumentando los puntos de reciclaje, sobre todo en urbanizaciones, ampliando la frecuencia de recogida de nuestros residuos. Se trata de mejorar y hacer más fácil la vida de nuestros vecinos y vecinas, fomentando el reciclaje con total libertad y de una manera más higiénica. Sino rectifican este error me comprometo a hacerlo personalmente.



TRIBUNA ABIERTA

Eva María Tejedor Marí

ALCALDESA DE SAN ANTONIO DE BENAGÉBER

San Antonio de Benagéber, más unido que nunca

El pasado mes de agosto, en plenas fiestas patronales, San Antonio de Benagéber vivió un episodio que afectó la tranquilidad del barrio de San Vicente: una ocupación de un inmueble propiedad de un banco que alteró la paz de nuestra comunidad. Este suceso no solo generó preocupación, sino que también puso a prueba nuestra capacidad de respuesta como pueblo.

Quiero aprovechar este espacio para destacar la rápida actuación de la Policía Local y la Guardia Civil, quienes trabajaron con diligencia para resolver la situación. Pero, sobre todo, quiero resaltar el verdadero aprendizaje de este incidente: la unión de nuestros vecinos. Ante la adversidad, el pueblo de San Antonio de Benagéber ha demostrado una cohesión y una solidaridad excepcionales, defendiendo sus derechos de forma pacífica y firme. Hemos sido un ejemplo de democracia y responsabilidad ciudadana.

En este sentido, es crucial que las entidades bancarias, como propietarias de

muchos inmuebles vacíos, aumenten la vigilancia de sus propiedades en venta. Los ayuntamientos no pueden poner una policía en cada casa pendiente de venta, y la realidad es que el ordenamiento jurídico actual limita la capacidad de acción municipal ante las ocupaciones en nuestro término. Por lo que las instituciones financieras deben asumir una mayor responsabilidad, ya que la seguridad de nuestras comunidades no puede depender exclusivamente de los recursos públicos locales.

Hoy es momento de agradecer a todos aquellos que han estado involucrados, desde las autoridades hasta cada vecino que, con su compromiso, ha contribuido a proteger nuestra comunidad. Sigamos mirando hacia el futuro con esperanza, reforzando nuestra capacidad de respuesta y trabajando juntos.

En San Antonio de Benagéber, la unión hace la fuerza, y lo vivido en San Vicente es una prueba de que este pueblo está más unido que nunca.

NOMÉS
ERA UN
CIGARRET

#STOPALFOC

Només era un cigarret, però podria acabar en un gran incendi.
Si unim la prevenció i la teua ajuda podem evitar-ho.

Primer és la prevenció.



GENERALITAT
VALENCIANA



EDUCACIÓ

El curs arranca amb un nou centre i velles reivindicacions a la comarca

■ L'IES CAMP DE TÚRIA DE LLÍRIA OBRI LES SEUS PORTES DESPRÉS DE 40 ANYS DE DEMANDES

■ JUDITH CELMA | LLÍRIA

El curs escolar 2024/2025 ha arrancat en la Comunitat Valenciana amb cinc nous centres educatius i més de 82.000 docents. Un nou cicle que el conseller d'Educació, Cultura, Universitats i Ocupació, José Antonio Rovira, ha descrit com "el curs del canvi educatiu, de la llibertat educativa i de la consolidació definitiva de la Formació Professional".

Entre les noves instal·lacions obertes este mes de setembre destaquen els centres situats a Canet d'en Berenguer, Lliria, València, Albatera i Torrellano (Elx). Així mateix, la Conselleria d'Educació ha anunciat que al llarg de l'any s'inauguraran set centres addicionals que estan prop de completar-se, mentre que es realitzaran millores i reformes en col·legis i instituts ja existents, amb un total de 336 actuacions en marxa i una inversió de 476 milions d'euros.

Quant al personal, el curs començarà amb 82.180 docents, dels quals 66.376 treballaran en centres públics i 15.804 en centres concertats. Enguany s'ha incorporat a 533 nous professionals a l'educació pública, amb la previsió que al final del curs el nombre de docents augmente en més d'un mi-

ler. Un total de 807.570 estudiants han tornat a les aules, la qual cosa suposa un increment de 2.564 alumnes respecte a l'any anterior, sent la Formació Professional l'àrea que més ha crescut, amb més de 8.200 estudiants addicionals.

IES CAMP DE TÚRIA

Després d'anys de reivindicacions per part de la comunitat educativa i de les autoritats locals, la capital comarcal, Lliria, ja compta amb un nou institut: l'IES Camp de Túria.

L'edil d'Infraestructures Educatives de Lliria, Paco García, ha destacat la importància d'este nou centre per a la comarca: "Quasi 40 anys després, Lliria disposa d'un nou Institut d'Ensenyament Secundari i Batxillerat. A més, prompte veurem l'obertura d'un nou col·legi de Primària en la zona de Mura". García també va assenyalar que la creació d'este institut ha sigut possible gràcies al Programa EDIFICANT, un projecte de col·laboració entre el *Ajuntament de Lliria i la Generalitat Valenciana que ha permès la construcció d'este centre educatiu tan necessari per a la capital de la comarca.

No obstant això, el procés no ha sigut senzill. La



El nou Institut Camp de Túria va obrir les seues portes el passat 9 de setembre. / EPDA



Jornada de portes obertes al nou IES Camp de Túria. / EPDA

ubicació del nou institut en una zona arqueològica de gran valor històric ha suposat un repte addicional en les obres, que s'han allargat més del que es preveu. No obstant això, malgrat els contratemps, el nou institut ha pogut complir amb els

objectius marcats, dotant a la ciutat d'instal·lacions modernes, eficients des del punt de vista energètic, accessibles i, a més, amb un component cultural rellevant en integrar part del patrimoni arqueològic trobat en la zona.

L'alcalde de Lliria, Joanma Miguel, ha expressat la seua satisfacció per l'obertura d'este centre educatiu: "Era una necessitat històrica i un compromís que finalment hem pogut complir. Esta nova infraestructura serà utilitzada i disfrutada per les

generacions esdevenidores d'estudiants, no sols de Lliria, sinó també de les poblacions veïnes del Camp de Túria que contribueixen a l'alumnat de l'institut". Miguel ha destacat també la importància d'esta inversió per a la capital edetana,



Els municipis de Nàquera i Serra reivindiquen un institut propi, donat el seu creixement demogràfic en els últims anys



Súmate al circuito RunCáncer

Consulta el calendario más cercano a tu localidad e insíbete en el circuito de marchas y carreras 100% solidario de la Asociación Española Contra el Cáncer de Valencia.

Más información en:
www.runcancer.com
 900 100 036
 Sede Provincial de Valencia
 Junta Local de tu población

Calendario e inscripciones:





asociación española
contra el cáncer
en Valencia



La Poble de Vallbona ja compta amb els terrenys necessaris per a la construcció del nou institut



L'Eliana demana a la Conselleria la creació d'un Centre Integral de Formació Professional



L'alcalde de la Poble de Vallbona, Abel Martí, al terreny cedit per a la construcció del segon institut. / EPDA

que ara compta amb un centre educatiu modern i ben equipat, la qual cosa permet afrontar el nou curs amb optimisme.

NÀQUERA I SERRA

Malgrat els avanços a Lliria, no tots els municipis del Camp de Túria compartixen este optimisme. En localitats com Nàquera i Serra, la falta d'infraestructures educatives adequades ha portat a la creació de la plataforma *INSTITUT LLAURA, que exigeix la construcció d'un institut en la zona per a evitar que els estudiants hagen de desplaçar-se a altres municipis per a continuar la seua educació secundària.

Segons dades de l'Institut Nacional d'Estadística (INE), Nàquera i Serra sumen més d'11.500 habitants, un creixement significatiu de 4.200 veïns en els últims tres anys. "Fa temps

que deixem de ser xicotets pobles de muntanya", expliquen des de la plataforma, que denuncia que 30 municipis amb menys població ja compten amb un institut propi. La reivindicació de INSTITUT LLAURA se centra en la igualtat de drets educatius per a tots els municipis i en la urgència de dotar a estos pobles en creixement de les infraestructures que necessiten.

LA POBLA DE VALLBONA

En el cas de la Poble de Vallbona, el municipi continua avançant en la construcció del seu segon institut, una obra llargament esperada per la comunitat educativa local. L'abril de 2024, es va aprovar l'obtenció dels terrenys necessaris per a la construcció d'esta nova infraestructura educativa, la qual cosa suposa un pas clau en l'execució del projecte.

Els terrenys, situats en el sector R-18, permetran no sols la construcció del centre educatiu, sinó també la creació d'espais públics perimetrals que garantiran una bona connexió viària per a l'accés a l'institut. L'alcalde de la Poble de Vallbona, Abel Martí, ha destacat que el seu govern ha treballat intensament perquè este projecte es faça realitat: "En menys d'un any hem aconseguit desbloquejar els punts que estaven embossats, com l'adquisició dels terrenys. Este govern està complint amb el seu compromís educatiu".

L'ELIANA

En el municipi de l'Eliana, la situació educativa continua sent un dels temes més preocupants per a la població. L'alcalde, Salva Torrent, s'ha reunit recentment amb el director general d'Infraestructures Edu-



Plataforma 'Institut Ara' de Nàquera i Serra. / EPDA

catives de la Generalitat, José Manuel Lanera, per a abordar els temes pendents: la remodelació del CEIP el *Garbí i la construcció d'un nou institut.

L'actual IES de l'Eliana es troba saturat a causa de l'augment de la demanda

educativa. Per a resoldre esta situació, Torrent ha proposat la creació d'un Centre Integral de Formació Professional en una parcel·la pròxima a l'institut existent. D'esta manera, el nou centre educatiu podria assumir la Formació Professional,

mentre que l'actual institut se centraria en l'educació secundària i batxillerat després d'una reforma. Esta solució, segons Torrent, ajudaria a descongestionar el sistema educatiu local i oferir noves opcions formatives als joves del municipi.

TARDEO REMEMBER

FESTIVALERO

28 SEP | 17:00 HORAS

ENTRADA LIBRE +18

REGALO CON TU CONSUMICIÓN (HASTA AGOTAR EXISTENCIAS)

ANFITHEATRO DEL PARQUE DE CABECERA | JUNTO A BIO PARK
AV. PÍO BAROJA, CAMPANAR, 46015 VALENCIA

CAMBIO UBICACIÓN - PARQUE CABECERA

CAMP DE TÚRIA

Cinco municipios de la comarca ampliarán los servicios de transporte a demanda

CASINOS, GÀTOVA, MARINES, OLOCAU Y SERRA RECIBEN MÁS DE 17.000 EUROS DE LA DIPUTACIÓN DE VALENCIA PARA PROMOVER LA MOVILIDAD

■ REDACCIÓN | VALENCIA

La Diputación de Valencia destina a la comarca del Camp de Túria un total de 17.291 euros para promover que los vecinos de sus municipios de carácter rural o en riesgo de despoblación puedan acceder a servicios de transporte a demanda, ya sea a través de taxis, vehículos de uso compartido o transporte regular.

Así, cada uno de los cinco municipios incluidos en este programa recibirán una cantidad que oscila entre los 2.800 hasta los 4.000 euros por ayuntamiento. Concretamente, se trata de las poblaciones de Casinos, Gátova, Marines, Olocau y Serra.

Las asignaciones se han realizado en función de variables como el número de habitantes, la densidad de tráfico o la distancia a servicios de referencia, entre otras; complementando así las ayudas de la Generali-

tat Valenciana al transporte rural en los municipios de interior.

Una de las claves de este programa es que son los propios consistorios los que habilitan los procedimientos para que la ciudadanía pueda hacer uso de este servicio en función de las características de la demanda de cada población.

Además, este ejercicio el plan presenta como novedad el hecho de que las personas beneficiarias podrán hacer uso del transporte rural a demanda no solo por razones médicas o de relación con la Administración, sino de forma libre, incluyendo el ocio o asuntos personales y familiares.

El presidente de la Diputación de Valencia, Vicent Mompó, indica que "favorecer la movilidad entre municipios rurales es clave para fijar población, especialmente en comarcas en las



Un vehículo circula por la CV-25 entre Marines y Gátova./ EPDA

que hay servicios mancomunados". En este sentido, ha apuntado que la estrategia para combatir la despoblación "debe facilitar las sinergias por territorios" y subraya que "el acceso a cualquier

producto o servicio, la vida social, académica y familiar con esenciales para la dignidad de las personas y el crecimiento de las comunidades de interior", ha añadido Mompó.

Una vez los propios ayuntamientos han aceptado o rechazado la adhesión a estas ayudas de la Diputación de Valencia, en las que se establecía una cantidad preasignada de entre 1.700

y 5.600 euros por consistorio, la dotación global del programa se ha establecido en 359.000 euros, que llegará a 125 municipios de la provincia.

En este sentido, el diputado de Desarrollo Rural, Avellino Mascarell, destaca que "9 de cada 10 poblaciones han aceptado esta ayuda, lo que demuestra el gran interés que suscita el programa" y aclara que "serán los propios consistorios los que habiliten los procedimientos para que la ciudadanía pueda hacer uso de este servicio en función de las características de la demanda de cada población".

En todos los casos, se trata de municipios declarados "de débil tráfico de transporte público" en el Decreto Ley 11/22 de la Generalitat Valenciana, y podrán poner en marcha sus propias iniciativas hasta el 31 de diciembre de 2024.

RIBA-ROJA - LORIGUILLA

Riba-roja de Túria y Loriguilla se conectan en autobús gratuito

■ REDACCIÓN | RIBA-ROJA

El alcalde de Riba-roja de Túria, Robert Raga y la alcaldesa de Loriguilla, Montse Cervera han suscrito un convenio administrativo para formalizar la contratación pública del servicio de transporte municipal 'Arribabús', que conectará ambos municipios entre sí y con el área industrial de Riba-roja de Túria, concretamente con La Reva, S-13 y S-12.

El consistorio puso en funcionamiento este servicio en 2016 para facilitar los desplazamientos a los trabajadores y trabajadoras al área industrial y conectar ésta con las estaciones de las Líneas 2 y 3 de Metrovalencia y la línea C3 de Renfe y durante estos últimos años se ha venido prestando el servicio de forma conjunta, con objeto de facilitar los desplazamientos entre el casco

urbano de Riba-roja de Túria y el área industrial de la que dista ocho kilómetros.

Además el servicio de transporte municipal permite acercar los servicios públicos y comerciales, localizados mayoritariamente en el núcleo urbano, a los 1.300 vecinos y vecinas de la Reva, tales como el Complejo Deportivo la Mallà, los Conservatorios Profesionales de Música

y Danza o el Centro de Salud. El Arribabús es además utilizado diariamente por el alumnado que cursa estudios en los institutos de Educación Secundaria de Riba-roja de Túria.

En 2023 un total de 313.808 usuarios y usuarias utilizaron el servicio público municipal de transporte; tanto el Arribabús como las líneas de Conecta Metro, del casco y urbanizaciones, que facilita diariamente el acceso a las diferentes estaciones de Metrovalencia con comunicación con la ciudad de Valencia y su área metropolitana.



Un instante durante la firma del convenio./ EPDA

SOLTER
Soluciones Térmicas Integrales

AEROTERMIA CALEFACCIÓN,
REFRIGERACIÓN Y ACS

Solución Sostenible de Futuro





ESTANCIAS TEMPORALES

Residencia para mayores

Unas vacaciones

*llenas
de cuidados*



Vida activa · Ocio y terapias · Bienestar

DomusVi Jardines de Lliria



📍 Partida Casa Carreres, s/n - Lliria

Tel. 962 782 172 | domusvi.es

COMERÇ LOCAL

El PACTE Camp de Túria dinamitza l'associacionisme de la comarca

ELS TÈCNICS DE LA MANCOMUNITAT ES REUNIXEN AMB LES ASSOCIACIONS DE COMERCIANTS

■ REDACCIÓ | LLÍRIA

Reunió entre el projecte PACTE Camp de Túria i Comerç Actiu per a impulsar l'ocupabilitat i el comerç local. Este projecte està finançat per GVA-LABORA i el Ministeri de Treball i Economia Social. Hi participen els sindicats UGT-PV i CCOO-PV, així com la CEV (Confederació Empresarial de la Comunitat Valenciana).

Els tècnics del projecte PACTE Camp de Túria, enfocat en la millora de l'ocupabilitat, han mantingut una reunió amb Comerç Actiu, la marca que agrupa les 12 associacions de comerç dels municipis de la comarca Camp de Túria. A la reunió de treball va assistir Amparo Navarro, presidenta de la Mancomunitat Camp de Túria, qui va aprofitar l'ocasió per a reafirmar el suport i el compromís de l'entitat a treballar colze a colze amb el comerç local.

L'objectiu de la reunió va ser conèixer de primera mà les necessitats del sector comercial de la comarca, així com preparar les pròximes accions de màrqueting que es duran a terme gràcies a les subvencions rebudes per la Generalitat i AFIC. Durant la



Reunió entre el PACTE Camp de Túria i Comerç Actiu en la mancomunitat. / EPDA

sessió, es van proposar diverses accions de difusió i es va organitzar el treball conjunt entre els tècnics del projecte PACTE i les associacions de Comerç Actiu.

A més, es van establir els canals de comunicació i la periodicitat amb què es mantindran estes trobades, garantint una col·laboració constant i efectiva entre ambdues parts per a enfortir el comerç local i millorar l'ocupabilitat en Camp de Túria.

La marca 'Comerç Actiu' va nàixer gràcies al treball con-

joint i col·laboratiu de les associacions de comerciants de la comarca Camp de Túria junt amb el personal tècnic de la Mancomunitat. Durant mesos es va treballar en la necessitat de crear una marca que unira tot el comerç local de la comarca.

Les associacions que participen en 'Comerç Actiu' són l'associació de comerciants de Bétera, l'associació d'Empresaris de Benaguasil, l'associació de Comerç i Empresa de Benissanó, l'associació de comerciants

de Casinos, l'associació de comerç, restauració i serveis de l'Eliana, la Federació de Comerç de Lliria, l'associació de comerciantes de Marines, l'associació de comerç i professionals de Riba-roja de Túria, l'associació de comerciants i empresaris de Nàquera, l'associació de comerços i empreses de Serra i l'associació d'artesans de Serra, l'associació de comerços i empreses d'Olocau i l'associació de comerciants, professionals i autònoms de Sant Antoni de Benaixeve.

CONDUCTES ADDICTIVES

La UPCCA promou el pensament crític en les xarxes socials

LA INICIATIVA FORMA PART DE LA CAMPANYA '12 MESOS, 12 LEMES'

■ REDACCIÓ | LLÍRIA

Dins de la campanya '12 mesos, 12 lemes', la Unitat de Prevenció Comunitària en Conductes Addictives (UPCCA) del Camp de Túria posa en marxa una iniciativa al setembre per a fomentar el pensament crític respecte al contingut que consumim en xarxes socials.

En l'actualitat, els influencers que exposen la seua vida personal en xarxes socials s'han convertit en models a seguir per a moltes persones. L'aparent proximitat amb la qual es comuniquen pot portar-nos a creure que tot el que mostren és autèntic. No obstant això, és fonamental recordar que comparar-se amb ells és inútil. El que veiem en xarxes socials no representa el 100% de la realitat d'estes persones. Darrere de les seues publicacions, hi ha marques, contractes i patrocinis, i en molts casos, tractaments cars, cirurgia estètica o l'ús d'esteroides.

Encara que intentem promoure l'acceptació personal i l'amor propi, les xarxes so-



Cartell. / EPDA

cials continuen reforçant un ideal de bellesa concret. Com es pot observar en nombrosos comentaris, es critica allò que no s'ajusta a este cànon. Estos missatges, dirigits principalment a xiquets, xiquetes i adolescents, poden desencadenar trastorns de la conducta alimentària, obsessió per l'aparença física i una necessitat constant de validació a través dels "likes".

Per tot això, des de la UPCCA Camp de Túria animem a tothom a reflexionar abans de jutjar-se, comparar-se amb figures públiques o sentir-se "menys que..." per la quantitat de cors en una publicació. La pregunta que ens hem de fer és: quant valen realment estos "likes"?

SALUT MENTAL

PRISMA celebra el Dia Mundial de la Salut Mental el 18 d'octubre

■ REDACCIÓ | LA POBLA

PRISMA, el Programa de Rehabilitació i Inserció en Salut Mental de la Mancomunitat Camp de Túria, organitza una jornada amb motiu del Dia Mundial de la Salut Mental per a dijous

que ve 18 d'octubre, en el Mercat municipal de La Pobla de Vallbona.

La jornada, que arrancarà a les 9.30 hores del matí, comptarà amb diferents activitats i estands amb informació i venda de produc-

tes, tot això, acompanyat per música en directe acabant amb la lectura del manifest en defensa de la salut mental.

La celebració d'este dia té com a objectiu conscienciar a la societat dels problemes

de salut mental i, enguany en concret, prioritzar la salut mental en el lloc de treball.

L'esdeveniment és gratuït i estan convidades totes les persones que es vulguen acostar. En cas de ser un grup, l'organització agraïx

informar-lo a través del perfil de Facebook de PRISMA.

Després de la recepció i benvinguda, a les 10.00 hores començarà l'acte d'inauguració de la jornada i després es realitzarà una activitat grupal. A les 11 hores hi

haurà un esmorzar i, d'11.30 hores a 12.30 hores, hi haurà diferents activitats. A partir de les 12.30 hores i fins a les 13.00 hores, es procedirà a la lectura de manifest en defensa de la salut mental i clausura institucional.



MOVILIDAD

La 'Ruta Anem' de la Pobla de Vallbona cumple 10 años acompañando al colegio

■ MEDIANTE ESTE SISTEMA, UN MONITOR RECOGE A LOS NIÑOS Y NIÑAS EN LAS DIFERENTES PARADAS PARA LLEVARLOS HASTA SU CENTRO ESCOLAR

■ REDACCIÓN | LA POBLA

La Ruta Anem, de acompañamiento escolar, cumple este curso diez años al servicio de las familias de la Pobla de Vallbona. Diez años en los que cientos de familias han dispuesto de una mayor tranquilidad y conciliación gracias a la labor del personal que lleva de forma segura a los escolares a los centros educativos.

Durante estos diez años más de medio millar de menores han sido acompañados a clase por las calles del municipio. El método es y sigue siendo sencillo, los adultos deben llevar a los menores a las diferentes paradas repartidas por todo el municipio del Camp de Túria, donde una monitora les recoge para llevarlos a su centro escolar.

“La Ruta Anem ha evolucionado desde las tres rutas que disponía en el año 2015 hasta las cinco que tenemos en la actualidad”, afirma Christian Baterno, concejal de Educación de la Pobla de Vallbona. El edil ha recordado que las rutas y centros de destino varían en función de la demanda de las familias usuarias, por lo que cada año pueden sufrir modificaciones. “Se trata de un servicio ideado para las familias y los escolares, por lo que está vivo y buscamos que se adapte de la mejor forma a las necesidades de los hogares”.



El Ayuntamiento renueva la imagen de la iniciativa educativa y de movilidad con motivo de su décimo aniversario

Y es que la Ruta Anem se ofrece a demanda a las personas solicitantes, por lo que no sólo varía la cantidad de alumnado que lo utiliza cada año, sino las rutas, las paradas e incluso los colegios de destino. Durante el curso escolar 2024/25 que comenzará la próxima semana serán cinco las rutas que llevarán al alumnado del municipio a dos centros escolares, contando con diecisiete paradas, las cuales han sido reacondicionadas para el inicio de curso.

Un servicio del que se siente especialmente orgulloso el alcalde de la Pobla de Vallbona, Abel Martí. “Son diez ediciones gracias a que un gobierno valiente quiso estar al lado de la ciudadanía, ofreciendo un servicio que realmente se



El alcalde de la Pobla de Vallbona, Abel Martí, y el concejal de Educación, Christian Baterno. / EPDA

ocupa de cubrir una necesidad, dotando a las familias de una mejor conciliación laboral y de una tranquilidad vital para su día a día”.

Es por ello que Martí augura muchos más aniversarios de la Ruta Anem en el municipio, ya que “siempre que exista demanda seguiremos ofreciendo este servicio, adaptándolo a las necesidades de las familias, para que aquellas personas que viven en la Pobla de Vallbona sepan que aquí pueden vivir tranquilos y seguros, también a la hora de que sus hijos vayan al colegio”.

IMPUESTOS

El pleno de la Pobla deroga el impuesto de la plusvalía

■ EL AYUNTAMIENTO PRETENDE FOMENTAR LA EQUIDAD FISCAL Y SOCIAL

■ REDACCIÓN | LA POBLA

En el último pleno municipal ordinario el Ayuntamiento de La Pobla de Vallbona aprobó la derogación del impuesto de la plusvalía municipal. Esta decisión elimina un tributo que ha sido motivo de controversia en los últimos años.

El impuesto de la plusvalía, que grava el incremento del valor de los terrenos de naturaleza urbana al momento de su transmisión, ha sido objeto de debate por considerarse injusto en ciertos casos, especialmente cuando no existía un beneficio real en la venta de los inmuebles. Con esta derogación, La Pobla de Vallbona se convierte en uno de los primeros municipios en tomar esta medida, adelantán-

dose a otras localidades que aún debaten la viabilidad de mantener o eliminar dicho tributo.

Esta decisión se enmarca dentro de una serie de políticas municipales orientadas a fomentar la equidad fiscal y la justicia social en el municipio.

De este modo, a partir del 1 de enero de 2025 los poblanos y poblanas ya no pagarán más por la plusvalía en el municipio.

MERCADO MEDIEVAL
y 1ª Entrada de Moros y Cristianos

LA POBLA DE VALLBONA

11, 12 Y 13 DE OCTUBRE 2024

Espectáculos ecuestres, torneos medievales, animación, artesanía, granja, rapaces, rincón infantil, atracciones, arqueros, música, bailes, combates, zancudos, juglares, gastronomía, fiteros y mucha diversión!

ACCESO GRATUITO

LA POBLA DE VALLBONA AJUNTAMENT

CULTHISME

URBANISME

Llum verda per al nou accés del polígon de Baló de Riba-roja

EL PROJECTE PERMETRÀ ALLEUJAR LES RETENCIONS QUE PATIXEN ELS TREBALLADORS A DIARI

■ REDACCIÓ | RIBA-ROJA

El Ple de l'Ajuntament de Riba-roja de Túria ha donat llum verda al projecte de construcció del nou accés a l'A3-enllaç Godelleta-, redactat per Vielca Enginyers S.A. Es tracta de l'aprovació definitiva per a l'execució de la nova via, que permetrà descongestionar la principal eixida de l'àrea industrial a l'A3. La proposta va ser aprovada, per unanimitat de tots els grups polítics, en el ple ordinari del passat 9 de setembre.

Este és un dels projectes urbanístics de major repercussió per al municipi, ja que permetrà alleujar les retencions que diàriament patixen els treballadors de l'àrea industrial, en la qual hi ha instal·lades més de 1.200 empreses. Al voltant de 8.000 vehicles, el 60% dels quals són transport pesat de mercaderies i el 40% restant es distribuïx entre repartiments i turismes passen diàriament per este punt. D'igual forma, els veïns i veïnes residents en La Reva patixen les molèsties de l'excessiu trànsit en les hores punta.

L'aprovació d'esta obra no ha estat exempta de contratemps. El projecte data de 2008, quan es va acordar la tramitació del document inicial presentat pel Polígon Mas de Baló, en qualitat d'agent urbanitzador de les unitats d'execució 1, 2 i 3 del Sector Masia de Baló. Després de diverses modificacions del projecte per part del Ministeri de Foment i la necessitat d'informes com el de CHJ sobre les estructures de pas de la Rambla de Poyo, la Direcció General de Carreteres va denegar finalment la concessió de pròrroga a l'octubre de 2015 al Polígon

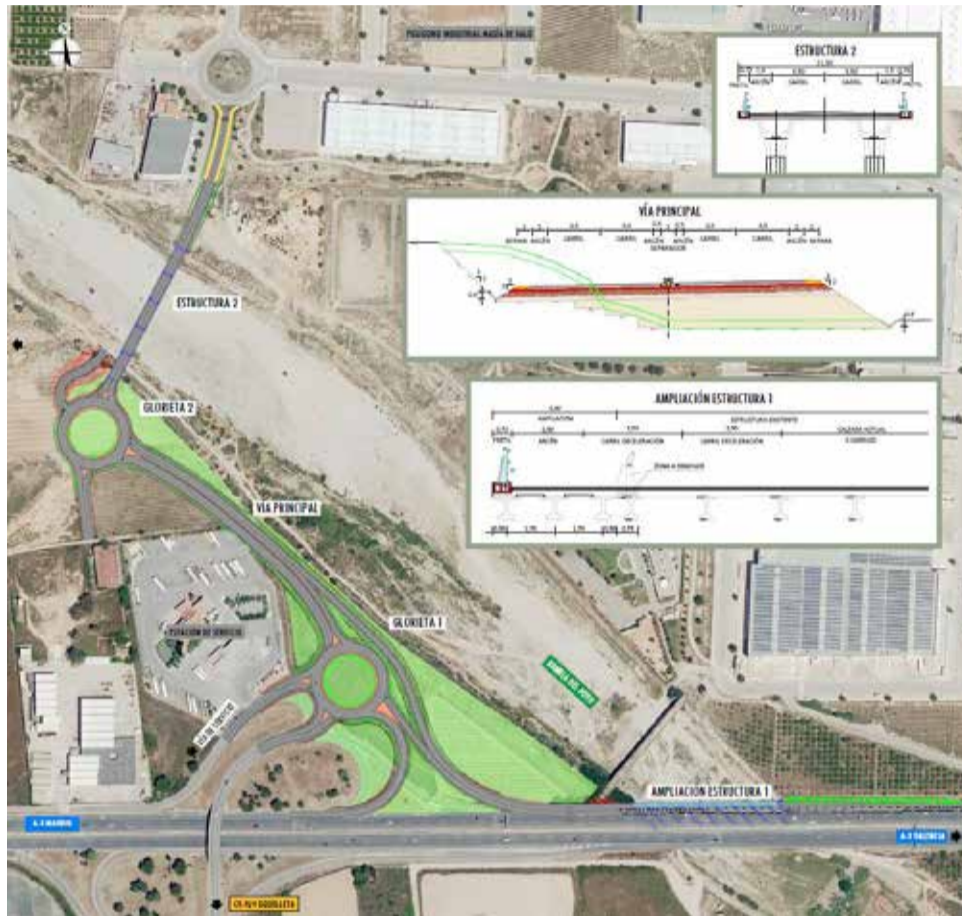

Plànol del projecte del nou accés del polígon Masia de Baló de Riba-roja. / EPDA



El cost d'execució de les obres és de vora sis milions d'euros

Mas de Baló i l'Ajuntament de Riba-roja de Túria va assumir la gestió directa en 2019.

Este projecte afecta als municipis de Riba-roja de Túria i Xiva, la qual cosa va obli-

gar el 26 de març de 2014 a firmar un conveni per a desenrotllar el PAI UE 1, 2 i 3 del Sector Masia de Baló, quant a l'obtenció dels terrenys i posterior execució del projecte. Després de resoldre les al·legacions presentades per les parts interessades durant el procés d'informació pública, entre estes l'Ajuntament de Xiva, s'ha donat el vistiplau pel Ministeri de Foment.

Ara, el Ple de Riba-roja de Túria ha validat el projecte que permetrà executar l'obra. En la proposta d'acord, es va aprovar també declarar la utilitat pública i interès social de l'actuació i

la necessitat d'ocupació dels terrenys afectats per esta.

Les obres consistiran en la remodelació de la intersecció actual entre l'A3 i la carretera CV-424, mitjançant la seua conversió en glorieta amb accés prioritari al Polígon Masia de Baló i se suplicarà el carril de desaceleració de l'A3 i ampliació de l'estructura de l'A3 sobre la Rambla de Poyo.

El projecte definitiu té un pressupost d'execució de 5.755.260,64 euros més IVA, la qual cosa ascendeix a un pressupost total de 6.963.865,37 euros i un termini d'execució de dotze mesos.

EDUCACIÓ

Riba-roja entrega més de 1.800 bons per a la tornada al col·le

LES FAMÍLIES PODRAN GASTAR FINS A 65 EUROS EN COMERÇOS LOCALS

■ REDACCIÓ | RIBA-ROJA

L'Ajuntament de Riba-roja de Túria ha implementat una important iniciativa per a fer costat a les famílies amb xiquets i xiquetes, especialment en Educació Infantil, Primària i Secundària, en la compra de material escolar. Les famílies s'han beneficiat del nou "Bono Torna al Col·le amb el Comerç de Riba-roja", una targeta amb un valor de 65 euros, que pot ser utilitzada en comerços locals fins al 31 d'octubre de 2024. Esta mesura, que substitueix a l'antic "col·le xec", ha simplificat el procés de tramitació per a les famílies i a més beneficia directament als comerciants locals permetent rebre l'import gastat directament en els seus establiments a través del pagament amb targeta. Amb 165.000 euros de pressupost municipal, el bo s'ha desenvolupat a través de les àrees d'Educació i Comerç,



Bo comercial. / EPDA

en col·laboració amb la Cambra de Comerç de València. Durant estes setmanes s'han repartit més de 1.800 bons que les famílies ja estan gastant en els 36 establiments locals adherits a la campanya.

A través del bo "Tornada al Col·le", el consistori pretén promocionar el comerç local, dinamitzar el teixit comercial, incentivar i impulsar les compres en els comerços adherits a la Campanya i fer costat a la ciutadania en les despeses de tornada al col·le, que han patit l'increment generat per la inflació.

ESPORTS



► Ana i Anabel es van proclamar campiones al I Trofeu Elisa Tarazona de pilota valenciana femení, que es va celebrar al Trinquet Municipal El Rullode Riba-roja de Túria, en reconeixement a la primera dona pilotari, nascuda al municipi, que en els anys 70 va destacar en la modalitat d'escala i corda.

Tasta el MERCAT CAT

19 D'OCTUBRE A PARTIR DE LES 18:00 H.

TAPA + BEGUDA **3'50€**

DEUTE MUNICIPAL

El crèdit d' AISAB per a la Casa de la Cultura dispara el deute un 800%

■ L'AJUNTAMENT DE SANT ANTONI DENUNCIA QUE L'EXALCALDE DEIXA "UN FORAT DE QUATRE MILIONS"

■ REDACCIÓ | SANT ANTONI

L'equip de govern de Sant Antoni de Benaixeve ha denunciat, després de la recent publicació de les dades de deute viu municipal del Ministeri d'Hisenda, que Sant Antoni de Benaixeve ha passat a ser el municipi on més s'ha disparat el deute amb els bancs en tota la comarca del Camp de Túria, per "un altre pufo econòmic" heretat de la nefasta gestió de l'anterior equip de govern liderat per Enrique Santafostra.

Així ho ha censurat l'alcalde de la localitat, Eva María Tejedor Marí, la qual ha detallat que l'Ajuntament va disparar els seus crèdits bancaris dels 540.000 euros de 2022 fins a fregar els 5 milions en 2023, pel préstec signat per l'excalde d' AISAB per a este projecte cultural.

La primera edil de la localitat ha lamentat que este municipi haja de "continuar patint títols que fan vergonya als veïns i veïnes del municipi", un any després que les urnes deixaren fora de l'executiu a l'exprimer edil, el qual "va arrancar el projecte a la desesperada per a traure's fotos



Enrique Santafostra en una visita a les obres. / EPDA

abans de les eleccions, però del qual ha deixat factures en els calaixos per més de quatre milions d'euros".

De la mateixa manera, la primera edil ha criticat "el cinisme de l'excalde, el grup del qual ha forçat l'organització d'un ple extraordinari per a abordar l'estat de la Casa de la Cultura este mes de setembre, el qual coincidirà amb el ple ordinari" i tot això "amb l'únic objectiu de cobrar un sou extra i fer front a la costa econòmica que els deixa setembre des-

prés d'estar tot el mes d'agost de vacances".

A més ha subratllat "la profunda incongruència del Sr. Santafostra" que "ara sembla molt preocupat pel ritme de la Casa de la Cultura, però va entregar el projecte amb huit mesos de retards acumulats a esta corporació".

PLE EXTRAORDINARI

La responsable ha recordat que "l'ordenament jurídic estableix que els plens extraordinaris es convoquen per a



Les dades del Ministeri d'Hisenda reflectixen que Sant Antoni de Benaixeve és la localitat de la comarca on més creixen els comptes pendents amb els bancs

assumptes urgents" i lamenta que "AISAB vaja a provocar una despesa extra de 3.000 euros als veïns i veïnes de Sant Antoni de Benaixeve en un ple exclusiu per a tractar un projecte que segueix el seu ritme d'obres ordinari i que ha deixat en números rojos les arques municipals pel seu propi descontrol econòmic".

Tejedor ha lamentat que duplicar sessions plenàries s'haja convertit "en una pràctica recurrent per part d'este grup polític".

BENESTAR ANIMAL

Sant Antoni formarà als alimentadors de colònies felines

■ L'AJUNTAMENT I PRODA TREBALLEN EN UNA CAMPANYA DE DIFUSIÓ

■ REDACCIÓ | SANT ANTONI

L'Ajuntament de Sant Antoni de Benaixeve formarà, de manera gratuïta, als alimentadors de colònies felines per a evitar problemes de convivència veïnal, garantir els drets dels animals i promoure un entorn urbà més respectuós.

Així s'ha establert en la primera reunió per a la implementació i divulgació del recentment aprovat Pla Provincial de Control i Gestió Ètica de Colònies Felines Urbanes, en la qual han estat presents l'alcalde, Eva María Tejedor Marí; represen-



Reunió. / EPDA

tants de l'Associació de Professionals per a la Defensa Animal (PRODA); així com membres de la Policia Local.

En la trobada, s'han acordat els passos necessaris per a iniciar una campanya de sensibilització, centrada en l'educació i formació dels ciutadans, amb especial èmfasi en aquells que ja participen com a voluntaris. La mateixa comptarà amb dos trobades formatives.

EDUCACIÓ



► L'Ajuntament de Sant Antoni de Benaixeve ha dut a terme treballs de millora en els centres educatius, que inclouen el repintat d'aularis, l'eliminació d'humitats, millores en la lampisteria dels banys o l'accessibilitat o la reparació de portes.

TRANSPARÈNCIA

Sant Antoni edita un Butlletí d'Informació Municipal

■ EL CONSISTORI RECUPERA ESTA EINA DE COMUNICACIÓ LOCAL

■ REDACCIÓ | SANT ANTONI

L'Ajuntament de Sant Antoni de Benaixeve ha llançat el primer número del Butlletí Informatiu Municipal (BIM), una revista dissenyada per a acostar l'actualitat local als veïns i veïnes del municipi i que s'editarà cada sis mesos.

El nou equip de govern ha volgut reinstaurar esta eina de comunicació que ja va existir en els primers anys dels governs municipals, encara que amb un enfocament actualitzat, un disseny millorat i una major accessibilitat.

Durant la temporada estival, prop de 5.000 exemplars han sigut distribuïts mitjançant bustiada en els



L'alcalde presenta el núm. 1 del BIM SAB. / EPDA

diferents nuclis del municipi. A més, el Butlletí està disponible a la Casa Consistorial, així com en versió digital al web municipal.

Amb esta àmplia difusió, l'Ajuntament busca que to-

ta la població tinga accés a la informació local més rellevant i d'una manera gratuïta, a més de reduir la bretxa digital entre la població que no té facilitat per a accedir als canals digitals.

TRANSPARÈNCIA

Sant Antoni es prepara per a celebrar la Festa de la Creïlla

■ ELS ACTES TINDRAN LLOC EL 5 D'OCTUBRE

■ REDACCIÓ | SANT ANTONI

La Festa de la Creïlla torna a Sant Antoni de Benaixeve. Així, el Consistori, en col·laboració amb diferents associacions del municipi, ha preparat un seguit d'actes, que tindran lloc el pròxim dissabte, 5 d'octubre.

La programació arrancarà a les 18.30 hores, amb activitats per als més menuts, organitzades pel Grup d'Scouts de Sant Antoni de Benaixeve. Xiquets i xiquetes podran disfrutar de tallers i jocs de dibuix, polseres i collars, jocs de taula, una gimcana o pintacares i animacions al carrer Picacho de la localitat.

Així mateix, els assistents podran disfrutar de punts de venda amb productes artesanals i xiringuitos amb



Edició anterior de la Festa de la Creïlla. / EPDA

menjar i beguda instal·lats per la Falla Olmos Nieva, la Falla Colinas y la Peña Valencianista.

A les 19.00 hores, la Plaça de l'Ajuntament acollirà un concert de la Societat Musical de Sant Antoni de Benaixeve. En finalitzar, es farà el

tradicional repartiment de creïlles rostides.

Per la nit, a les 23.00 hores, serà el torn per a l'Orquesta Paradais.

Sense dubte, una completa programació, pensada per a tota la població, sense importar edats.

COMERCIO LOCAL

Benaguasil lanza bonos comerciales para fomentar las compras locales

LA CAMPAÑA MUNICIPAL CUENTA CON UNA PARTIDA PRESUPUESTARIA DE 50.000 EUROS

REDACCIÓN | BENAGUASIL

El Ayuntamiento de Benaguasil, a través de la concejalía de Promoción Económica y la asociación de empresarios, ha presentado la nueva edición de la campaña de bonos comerciales. La concejala del área, Patricia Merenciano, ha sido la encargada de dar a conocer al sector comercial los detalles de esta iniciativa que tiene como objetivo dinamizar el comercio local.

La campaña cuenta con una partida presupuestaria de 50.000 euros y, se gestionará a través del convenio de colaboración con la Confederación de Empresarios de Comercio, Servicios y Autónomos de la Comunitat Valenciana-Confcomerc CV.

Formato de la Campaña

Esta iniciativa comercial pondrá en circulación bonos por importe de 10, 20, 50 y 100 euros, que se podrán gas-



Presentación de la campaña de bonos comerciales. / EPDA

tar en cualquiera de los comercios, establecimientos de hostelería, alimentación y de servicios que se adhieran a la iniciativa.

Los consumidores y consumidoras, en el momento de comprar los bonos, pagarán el 50% de su valor nomi-

nativo, siendo el otro 50% el importe de la subvención directa municipal.

Respecto a los establecimientos participantes podrán adherirse todos los comercios del municipio y establecimientos de servicios, con un máximo de 20 traba-

jadores, excepto supermercados, casas de apuestas, gasolineras, quioscos, gestorías, agencias de seguros, notarías, despachos de abogados y colegios, puedan adherirse.

La formalización de las adhesiones de los establecimientos comerciales será del 23 de septiembre al 20 de octubre, mientras que para las personas consumidoras los bonos estarán disponibles del 1 al 20 de octubre o hasta agotar el crédito disponible.

Tal y como ha indicado la concejala de Comercio "con esta campaña queremos apoyar y promocionar nuestro comercio local, ya que uno de nuestros objetivos es trabajar de la mano de los comerciantes, escuchando sus necesidades y ayudándolos mediante iniciativas de este tipo a impulsar sus negocios, que son uno de los motores de la economía de Benaguasil".

COMERCIO LOCAL

Benaguasil impulsará la digitalización del comercio local

EL CONSISTORIO HA RECIBIDO UNA AYUDA DE MÁS DE 88.000 EUROS

REDACCIÓN | BENAGUASIL

La Conselleria de Innovación, dentro del Plan "Territorios Innovadores", ha concedido al área de Comercio del Ayuntamiento de Benaguasil una ayuda de 88.744 euros con la que impulsar un proyecto de digitalización para dinamizar el comercio local.

El proyecto, denominado BEXIT (Benaguasil Expansión Tecnológica Innovadora) implementará tecnologías avanzadas y soluciones innovadoras que potencien el comercio local, fomenten el emprendimiento y mejoren los servicios públicos.

Las acciones clave incluyen la creación de una plataforma de promoción audiovisual para comerciantes, el desarrollo de un

motor de búsqueda de ayudas y subvenciones, la implementación de soluciones de inteligencia artificial para la atención al cliente, y la organización de programas de capacitación y asesoramiento para emprendedores.

Todo ello se presentará a los comerciantes del municipio el próximo lunes en una reunión en la que además de informarles del proyecto BEXIT se tratará también la campaña de bonos comerciales que un año más lanza el Ayuntamiento para potenciar el comercio local.

La concejal del área, Patricia Merenciano, ha señalado que "esta concesión económica pretende incrementar la visibilidad y competitividad de los negocios locales, así como facilitarles el acceso a recursos para producir sus contenidos digitales, además de apoyo financiero para emprendedores".

EDUCACIÓN

El alcalde, Ximo Segarra, entrega los reconocimientos a los alumnos. / EPDA

Benaguasil reconoce la excelencia de sus estudiantes

EL AYUNTAMIENTO CELEBRA LA XII EDICIÓN DE ESTA CEREMONIA

REDACCIÓN | BENAGUASIL

El Ayuntamiento de Benaguasil, a través del Área de Educación, ha distinguido a los estudiantes que han obtenidos las mejores notas durante el curso escolar 2023-2024 en los centros educativos del municipio.

En esta XIII edición, los premiados en Primaria han sido

Paula Blay Rodenas, alumna del CEIP Luis Vives, y Alex Casanova Gómez, Mireia Mestre Arenes y Dario Subiela Soler, del centro Asunción de Nuestra Señora. En Secundaria han sido reconocidos Christian Olmeda Ramada, alumno del IES Benaguasil, y Gabriel Arrué Faus, por parte del Asunción. El premio al mejor expediente académico de Ciclos Formativos ha recaído en Joaquín Cano de los Ángeles y Mario Benlloch Roig, ambos del centro Asunción. Rogelio Pérez Gimeno, del IES, ha sido

reconocido con el premio al mejor expediente de bachiller. Asimismo se ha reconocido a los alumnos empadronados en Benaguasil y que cursan sus estudios en colegios de fuera de la localidad, recayendo la felicitación en María Puchades Puchau, por el excelente expediente académico de Bachiller.

Respecto al mejor expediente de final de grado profesional de música, impartido en el Conservatorio Profesional de Música de Benaguasil, el premio ha recaído en Celia Plaza Zanón.

MAYORES

El alcalde, Ximo Segarra, felicita a Ramón Barea en un 100 cumpleaños. / EPDA

Benaguasil felicita a su vecino más longevo, Ramón Barea

EL RESIDENTE CUMPLE 100 AÑOS RODEADO DE SUS SERES QUERIDOS

REDACCIÓN | BENAGUASIL

El vecino de Benaguasil, Ramón Barea Balaguer, ha cumplido 100 años de edad. Y en esta efeméride tan especial quiso felicitarlo personalmente el alcalde de Benaguasil, Ximo Segarra.

En nombre de todo el municipio, el primer edil le entregó a Ramón su partida de

nacimiento, además de un ramo de flores, el escudo del municipio y un cuadro conmemorativo con motivo de su 100 cumpleaños, deseándole que cumpla muchos años más rodeado de sus seres queridos y con la excelente salud y el gran sentido del humor de los que goza en la actualidad.

El ya centenario de Benaguasil, Ramón Barea, nació el 31 de agosto de 1924. Se ha dedicado durante su vida laboral a la agricultura y es padre de tres hijos, abuelo de

cinco nietos y bisabuelo de seis biznietos.

A pesar de haber alcanzado un siglo de vida, Ramón se encuentra bien de salud, manteniendo intactas sus facultades.

Rodeado de su familia, amigos, seres queridos y el primer edil de Benaguasil, Ramón ha celebrado su siglo de vida junto a los suyos en una gran fiesta de cumpleaños para festejar los 100 años de un hombre que actualmente es el abuelo más longevo de Benaguasil.

FIESTAS

Benaguasil vive sus Fiestas Patronales en honor a la Virgen de Montiel

EL AYUNTAMIENTO, JUNTO CON LA CLAVARÍA Y LAS COFRADÍAS DEL MUNICIPIO, ORGANIZA UNA EXTENSA Y VARIADA PROGRAMACIÓN HASTA EL PRÓXIMO 28 DE SEPTIEMBRE

■ REDACCIÓN | **BENAGUASIL**

El municipio de Benaguasil dio el pistoletazo de salida a sus fiestas patronales dedicadas a la Virgen de Montiel y a San Luis Gonzaga el pasado 30 de agosto, con la Presentación de la Reina de las Fiestas, Daniela Gil, y el Lluís Mayor, Iván Real. Unos festejos que se han alargado hasta el mes de septiembre.

El Ayuntamiento, junto con la clavaría de la Virgen de Montiel y las cofradías, preparó para este año una extensa y variada programación, con actos culturales, populares y religiosos.

En el aspecto festivo, la programación lúdica contó con la actuación de la orquesta "La Fiesta", el musical infantil "El libro de la selva", el es-



Diferentes actos de las Fiestas Patronales de Benaguasil 2024. / EPDA



La cena contra el cáncer pondrá fin al programa de actos de los festejos

pectáculo "Skandalo", y los tributos a Queen y Luis Miguel. A ellos se sumaron la tradicional cena de quintas, la fiesta de las paellas, la nit del rock y macrodiscomóviles con los DJ's Del Puerto, Axel Giménez, Rafa Marco y Adrián Arrué.

El programa también incluyó talleres para los más pequeños, la partida de Pilota,

el campeonato de truc y botifarra, los festejos taurinos, el concierto de la Unión Musical, la cena solidaria contra el cáncer y la carrera Popular Pujada a la Montieleta, el 21 de septiembre.

Respecto a los actos litúrgicos, comenzaron el pasado 7 de septiembre con la romería de bajada de la Patrona que fue acompañada por cente-

nares de vecinos y visitantes hasta su llegada a la localidad. También durante los días 8, 9 y 14 se realizaron toda una serie de actividades religiosas, como las procesiones y misas en las que, año tras año, los benaguasileros muestran el fervor a la Virgen de Montiel. La subida de la Virgen al santuario el 22 supone el punto y final de las fiestas religiosas.

SALUD



Edición anterior de 'Salut al teu barri' en el parque del polígono Les Eres. / EPDA

Benaguasil lanza una nueva edición de 'Salut al teu barri'

EL PROGRAMA OFRECE DIFERENTES SESIONES DE DISCIPLINAS COMO YOGA, PILATES O HIPOPRESIVOS

■ REDACCIÓN | **BENAGUASIL**

El Ayuntamiento de Benaguasil ha puesto en marcha una nueva edición del programa 'Salut al teu barri' para fomentar la práctica de la actividad física y el deporte al aire libre entre la ciudadanía.

El programa, que arrancó el pasado 14 de septiembre y se desarrollará hasta octubre, ofrece sesiones de yoga, pilates, hipopresivos y stretching, impartidas por monitores titulados y están dirigidas a participantes de todas las edades.

Sus objetivos son fomentar la práctica de la actividad física al aire libre, combatir el sedentarismo y promover sus beneficios como uno de los hábitos de vida saludable

recomendados para disfrutar y contribuir a mejorar la salud de la ciudadanía. De ahí que 'Salut al teu barri' se realice en el parque del polígono Les Eres.

A través de esta oferta, el Ayuntamiento pretende acercar la actividad física a los vecinos del municipio y reafirmar su compromiso con la promoción de hábitos activos y saludables que faciliten a los vecinos una mayor calidad de vida.

SALUT AL TEU BARRI

zona ajardinada del polígono Les Eres de Benaguasil.

10:00h

1. 14 de septiembre YOGA	4. 05 de octubre STRECHING
2. 21 de septiembre PILATES	5. 19 de octubre YOGA
3. 28 de septiembre YOGA	6. 26 de octubre HIPOPRESIVOS

INFRAESTRUCTURAS

Loriguilla descongestionará el tráfico de los polígonos industriales

LA ALCALDESA, MONTSE CERVERA, SE REÚNE CON LA VICEPRESIDENTA DE LA DIPUTACIÓN DE VALENCIA

■ REDACCIÓN | LORIGUILLA

El Ayuntamiento de Loriguilla ha dado un paso importante para aliviar el tráfico en los polígonos industriales del municipio. El pasado 18 de septiembre, la alcaldesa de Loriguilla, Montse Cervera, se reunió con la vicepresidenta de la Diputación de Valencia, Natalia Enguix, para abordar las infraestructuras clave que impulsarán el desarrollo industrial de la localidad.

Uno de los temas principales de la reunión fue la ampliación del puente sobre la estación, una obra que ejecutará la Diputación de Valencia y que conectará con la nueva rotonda que Riba-roja desarrollará en la misma zona. Esta infraestructura es crucial para mejorar la circulación en la CV-374, especialmente en las horas punta, cuando los atascos afectan tanto a los vecinos co-



Montse Cervera y Natalia Enguix. / EPDA

mo a los trabajadores de Loriguilla y la zona industrial de la REVA.

"Estoy convencida de que la Diputación agilizará la ampliación del puente sobre el ferrocarril en la CV-374, que incluirá

un carril ciclo peatonal y conectará ambas obras y términos municipales. No solo reducirá los atascos que sufrimos, sino que también mejorará la seguridad para peatones y ciclistas", asegura la alcaldesa.



El ente provincial ejecutará la ampliación del puente sobre la estación

El Consistorio ha mostrado su agradecimiento a la vicepresidenta Enguix por su empatía y predisposición para hacer seguimiento de este proyecto, que ha sufrido múltiples retrasos. La alcaldesa ha destacado además la importancia de esta obra para el desarrollo económico de Loriguilla y subrayó la necesidad de continuar avanzando en la mejora de las infraestructuras.

PUEBLO VIEJO



Vista aérea del Pantano de Loriguilla. / EPDA

Loriguilla organiza una visita a la presa del pantano

LA CITA SERÁ EL PRÓXIMO MARTES 24 DE SEPTIEMBRE

■ REDACCIÓN | LORIGUILLA

El Ayuntamiento de Loriguilla, en colaboración con la Confederación Hidrográfica del Júcar (CHJ), ha organizado una visita guiada al interior de la Presa de Loriguilla. Los participantes tendrán la oportunidad de explorar esta infraestructura

ra emblemática y acceder a los archivos fotográficos que documentan su construcción.

La excursión está programada para el martes 24 de septiembre, con salida a las 8 horas desde la Plaza del Ayuntamiento, y su objetivo es que los vecinos y vecinas descubran la historia y el funcionamiento de la Presa de Loriguilla, que hizo que su municipio se trasladara de La Serranía al Camp de Túria.

DEPORTES

Loriguilla renueva su gimnasio con nuevas máquinas deportivas

EL CONSISTORIO INVIERTE MÁS DE 13.000 EUROS EN ESTAS MEJORAS

■ REDACCIÓN | LORIGUILLA

El Ayuntamiento de Loriguilla, a través de su Concejalía de Deportes, ha completado la renovación del gimnasio municipal con la instalación de nuevas máquinas de ejercicio, mejorando así las instalaciones disponibles para los usuarios. Esta última fase de mejoras ha incluido la retirada de las máquinas más antiguas y su sustitución por equipos completamente nuevos, con una inversión total de 13.200 euros.

Entre las nuevas adquisiciones se encuentran una máquina de cuádriceps, una de press vertical, una para deltoides, máquina de femoral sentado y dos nuevas cintas de correr. Además de las nuevas incorporaciones, el Ayuntamiento ha aprovechado para ajustar y reparar la máquina multipower, una de las más populares entre los usuarios.



Nuevas máquinas en el gimnasio de Loriguilla. / EPDA

Esta inversión se suma a una anterior en la que ya se renovó parte del equipamiento del gimnasio y se adquirió material nuevo para las clases colectivas, lo que evidencia el compromiso del Consistorio por ofrecer unas instalaciones deportivas modernas y adecuadas a las necesidades de los vecinos.

Por otra parte, el Ayuntamiento ha anunciado que en breve se pondrán en marcha soluciones para evitar que las paredes del gimnasio se en-

sucien o deterioren debido al uso intensivo del espacio.

Desde el Consistorio animan a los usuarios a cuidar las instalaciones, recordando que son un recurso compartido por toda la ciudadanía. "Cuidemos las instalaciones, que son de todos. ¡Gracias y a disfrutar del deporte!", concluye el comunicado. Esta renovación refuerza el compromiso de Loriguilla con el deporte y la promoción de hábitos de vida saludables entre sus ciudadanos.

ESPECTÁCULO DE MAGIA

TONI BRIGHT
MAGIA DE LA MENTE

CREER ES PODER

Teatro Municipal
28 de septiembre 19:00h

AYUNTAMIENTO DE LORIGUILLA

UNO DE LOS MENTALISTAS MAS PRESTIGIOSOS DE ESPAÑA

tve

VIOLENCIA DE GÉNERO



La alcaldesa, Elia Verdevío, y los concejales, Marisa Martínez y Manuel Pérez. / EPDA

Bétera elabora un estudio de puntos negros con perspectiva de género

EL CONSISTORIO PRETENDE MEJORAR LA SEGURIDAD DE LAS MUJERES A SU PASO POR ESTAS ZONAS

■ REDACCIÓN | BÉTERA

Gracias a los fondos del Pacto de Estado contra la Violencia de Género, el Ayuntamiento de Bétera, a través de la concejalía de Mujer e Igualdad y en colaboración con la concejalía de Seguridad Ciudadana, ha elaborado un estudio municipal para determinar la existencia o no de puntos negros en el municipio y establecer su ubicación; así como realizar una aproximación a la opinión ciudadana en materia de violencia de género y otras violencias machistas.

“Con este Estudio vamos a mejorar la seguridad de las mujeres en nuestro municipio. Conocer los lugares concretos nos permite optimizar los entornos y activar todos los recursos disponibles para mejorarlos”, ha explicado la alcaldesa de Bétera, Elia Verdevío.

Para realizar este estudio, que se inició en 2023, el Consistorio beterano abrió un proceso participativo entre los meses de agosto y octubre, donde la ciudadanía y las asociaciones fueron invitadas a colaborar para localizar estos puntos y desarrollar un plan de acción eficaz para darles una pronta solución.

La concejal de Mujer e Igualdad, Marisa Martínez, ha especificado que “esos puntos negros son lugares en los que por la falta de luz, escasa visibilidad u otras razones, tienen más riesgo de que se produzcan casos de acoso, agresión o de violencia”.

Situaciones que el Consistorio quiere revertir a la mayor brevedad posible. “Nuestra Policía Local ya tiene este estudio y trabaja en mejorar la presencia policial y de vigilancia en



La ciudadanía y las asociaciones del municipio han participado en la elaboración

estas zonas”, ha destacado el concejal de Seguridad Ciudadana, Manuel Pérez.

Desde la elaboración del estudio hasta la actualidad ya se han implementado mejoras en algunos de los puntos negros como la incorporación de cámaras de vigilancia o aumento de iluminación. “aun-

que no todas las zonas se señalan por estar oscuras, algunas son susceptibles en el estudio dado que acogen concentraciones de personas, eventos y establecimientos de ocio o comerciales”, ha detallado Marisa Martínez.

Con este estudio se ha conseguido, por un lado, incorporar la perspectiva de género para, de forma transversal, ubicar estos lugares, identificar sus problemas y darles una solución eficaz, resaltando las distintas experiencias y percepciones de la ciudadanía en materia de seguridad, especialmente de las mujeres. Y por otro, poner el foco en la importancia de construir una sociedad justa e igualitaria; donde todos los vecinos y vecinas se sientan seguros, independientemente de la hora a la que transiten por estos puntos.

EDUCACIÓN



Entrega de las tablets a las escoletas. / EPDA

Bétera digitaliza sus escoletas municipales

EL AYUNTAMIENTO ENTREGA CINCO TABLETS A LOS CENTROS INFANTILES

■ REDACCIÓN | BÉTERA

El Ayuntamiento de Bétera, a través de la Concejalía de Nuevas Tecnologías, ha dotado a la Escoleta Josefa Guardiola y la Escoleta Xiquets con cinco tablets para el curso 2024-2025.

Además, se ha instalado la plataforma Baby Control, una aplicación que permite a los

equipos docentes de ambos centros interactuar con las familias, realizar informes individualizados, agendar actividades, mandar mensajes, enviar contenido audiovisual instantáneo, informar sobre los menús de comidas y las actividades extraescolares así como enviar circulares, entre muchas otras tareas.

En ese sentido, las familias pueden tener un información diaria y personalizada de sus hijos e hijas en cualquier momento del día y desde cualquier lugar.

SEGURIDAD

Nuevos chalecos antibalas para la Policía de Bétera

■ REDACCIÓN | BÉTERA

Siguiendo el Plan de Mejora y Modernización de la Policía Local, el Consistorio de Bétera, a través de la Concejalía de Seguridad Ciudadana, ha dotado con 10 nuevos chalecos antibalas a sus agentes.

“Invertir en la seguridad de nuestros agentes es primordial”, ha afirmado la Alcaldesa de Bétera, Elia Verdevío, quien ha puesto en valor el trabajo de la concejalía de Seguridad Ciudadana “por trabajar a fa-

vor de una Bétera más segura gracias a la profesionalización y los recursos que está implementando en el cuerpo”.

Las nuevas prendas garantizan la seguridad de los agentes y son ergonómicas en lo referente al peso y a la flexibilidad lo que les permite desarrollar su trabajo con total normalidad.

De esta manera, el cuerpo de la Policía Local de Bétera, cuenta ya con un total de 54 chalecos.

SANIDAD



► El Ayuntamiento de Bétera, a través del área de Sanidad, ha dotado con cuatro desfibriladores a los vehículos de la Policía Local y de Protección Civil. Tras una inversión de 3.220 euros, el cuerpo de la Policía Local cuenta con tres dispositivos nuevos, que se suma al que ya utilizaba durante los servicios, mientras que los voluntarios de Protección Civil lo usarán por primera vez.

SANIDAD



► La alcaldesa de Bétera, Elia Verdevío, y el concejal de Sanidad, Carlos Abad, se reunieron el pasado 26 de agosto con el consejero de Sanidad, Marciano Gómez, con el objetivo de llevar a cabo dos proyectos esenciales esta legislatura de la mano de la Conselleria: la ampliación del Centro de Salud y un Consultorio Auxiliar en la zona sur por el incremento de la población.

PATRIMONI



Ermita de Sant Josep i la Creu de Serra. / EPDA

Serra adjudica les obres de restauració de l'ermita

ELS TREBALLS COMPTEN AMB UN PRESSUPOST TOTAL DE 60.000 EUROS

■ REDACCIÓ | SERRA

L'Ajuntament de Serra ja ha adjudicat les obres de restauració de l'ermita de Sant Josep i la Creu, un edifici emblemàtic del municipi, enclavat en el cor de la Serra Calderona i que està catalogat com a Bé de Rellevància Local.

Les obres per a consolidar l'estructura d'este edifici del segle XIX començaran en les pròximes setmanes.

Les obres, per valor de 60.000 euros en esta primera fase d'intervenció, preveuen consolidar la fonamentació del mur oest mitjançant injeccions resinoses en la seua base, la reparació de la teulada, reparació d'esclètxes i de fissures. La duració de les obres s'estima en dos mesos des del seu començament, després de l'adjudicació.

En paraules de l'alcalde, Alicia Tusón, "restaurar l'ermita és un compromís adquirit amb la ciutadania i que sufraguem amb fons propis. Recuperem este espai tan emblemàtic perquè totes i tots puguem gaudir-lo".

Així mateix, l'alcaldeessa ha afegit que "esta restauració serà possible gràcies al conveni signat amb la paròquia que ha facilitat molt les coses".

L'Ajuntament de Serra continua la seua senda de recuperació del patrimoni monumental de la localitat del Camp de Túria, que compta amb diferents béns d'interès cultural com les torres i el castell i també diferents béns de rellevància local, com per exemple l'ermita, el calvari o l'església del segle XVIII.

EDUCACIÓ

L'Ajuntament de Serra amplia l'horari de les escoles matineres

L'OBJECTIU ÉS FACILITAR LA CONCILIACIÓ DE LA VIDA FAMILIAR I LABORAL

■ REDACCIÓ | SERRA

La conciliació de les vides familiars i laborals fa un pas més enllà a Serra amb l'ampliació de l'horari de l'escola matiner a CEIP Sant Josep. Un servei municipal que s'oferix a les famílies de la localitat. Així i des que va començar el curs escolar, des de les 7:00 del matí les famílies poden fer ús d'este servei.

En paraules del regidor d'Educació i Infància, Borja Martínez: "Ampliem en mitja hora més un servei molt necessari perquè les famílies puguem conciliar millor les seues vides. És un gran avantatge poder disposar d'un servei d'aula matiner que cobreix una franja horària molt ampla i que ja la legislatura passada ampliarrem també".



Escola matiner. / EPDA

L'horari passa a ser de 7:00 a 9:00 del matí durant els mesos de setembre i juliol i de 7:00 a 9:30 d'octubre a maig. El servei també s'oferix de vesprada i des de les 8:00 del matí a l'escoleta infantil municipal.

Un servei del qual fan ús un gran nombre de xiquetes i xiquets i que és una ferramenta molt potent de conciliació familiar, ja que facilita poder compaginar l'horari escolar amb la jornada laboral de les famílies.

ESPORTS



Hèctor Català. / EPDA

El serrà Hèctor Català, campió d'Espanya de triatló paralímpic

■ REDACCIÓ | SERRA

El serrà, Hèctor Català, va alçar el passat dissabte, 14 de setembre, el seu cinquè títol de campió d'Espanya de triatló paralímpic a la ciutat de València.

Malgrat no haver pogut demostrar tot el seu potencial en els Jocs Paralímpics a causa d'una avaria, Hèctor va tornar a brillar en esta competició nacional, reafirmant el seu lloc entre els millors del país.

L'Ajuntament de Serra ha mostrat una vegada més el seu suport al seu veí: "el poble de Serra és sentit molt orgullós de tu", assegurava el Consistori a través de les xarxes socials.

RUTA AL CASTELL DE SERRA

CON VIAJE SONORO

DÍA MUNDIAL DEL TURISMO 2024 TURISMO Y PAZ

SÁBADO 28 SEPTIEMBRE

Necesitas:

- Ropa cómoda
- Almuerzo y agua

INSCRIPCIONES

telf: 96 168 84 43

whatsapp: 675 292 835

email: turismo@serra.es

IX MARATÓ DE LECTURA

Camp de Túria-La Serranía

Serra

Programació

TALLER ADULTS

Esriptura creativa amb Anna Moner

En línia

Del 16 de setembre al 28 d'octubre 18.30h

CONTACONTES FAMILIAR

Contes contats amb Felip Kervarec

Biblioteca

27 setembre 17.30h

TALLER JUVENIL

Manga amb Marta Isabel Simeón

Espai Jove

28 setembre 11.00h

NARRACIÓ ORAL ADULTS

Nua amb Sherezade Barjali

Biblioteca

5 d'octubre 19.00h

CONCURS FOTOGRÀFIC

1001 maneres de llegir

Participació fins al 4 d'octubre

Exposició de treballs: Biblioteca

Del 7 al 17 d'octubre

ESPECTACLE DE DANSA I NARRACIÓ

Les mil i una nit amb Anna Mira. Espai d'Art

Casa de la Cultura

19 d'octubre 19.00h

CONCURSOS INTERCOMARCALS

VI CONCURS DE MICRORELATS

Una rosa de paper

Participació fins al 8 de novembre

III CONCURS DE DIBUIX

Anime manga

Participació fins al 15 de novembre

Oficina Turismo Serra a las 9:30h
Duración aprox.: 2h 30min

DOMEÑO

Domeño inaugura su ermita de la Santa Cruz en el pueblo viejo

LA CITA MARCA UN PRECEDENTE PARA LA CELEBRACIÓN DE UNA ROMERÍA ANUAL A LA SERRANÍA

■ JUDITH CELMA | DOMEÑO

Domeño Viejo, en la comarca de La Serranía, está cada vez más lejos de ser un “lugar desolado”, como en el que se había convertido desde el momento de su traslado a la comarca del Camp de Túria.

“Durante años, tras pasar por la carretera de enfrente todos los jueves, veía este lugar desolado y me decía que tenía que hacer algo que recordara que aquí hubo un pueblo”. Así arrancaba su emotivo discurso el alcalde de Domeño, Paco Gómez, el pasado 14 de septiembre, en el acto de inauguración de la ermita de la Santa Cruz, en una jornada que arrancó con una misa y la bendición de la ermita por parte del párroco Ismael Mateo.

Tras la bendición de la nueva ermita, decenas de asistentes disfrutaron de la exquisita interpretación de una saeta



Inauguración de la Ermita de la Santa Cruz. / J. CELMA

por parte de la Sociedad artístico-Musical de Domeño, a los pies de los restos del Castillo, los cuales también están siendo restaurados.

A continuación, el alcalde, Paco Gómez, inauguró el espacio con la apertura de una placa conmemorativa y dedicó unas emotivas palabras a todos los presentes y agrade-

ció especialmente la colaboración de las amas de casa, que se han encargado de la limpieza de la ermita y han donado el cuadro que preside su altar.

El primer edil también dedicó unas palabras al ex teniente de alcalde, Benjamín Montes, que consiguió los primeros 25.000 euros para financiar la primera fase de la construc-

ción de esta ermita, que tras muchas dificultades, se ha podido terminar con fondos propios del Ayuntamiento. Asimismo, el alcalde anunció que este día “es solo el primer paso para celebrar cada año una romería a la ermita de la Santa Cruz y, de paso, ver cómo se va recuperando el Castillo y adecentando el cementerio, que ha pasado a ser propiedad del Ayuntamiento desde hace poco tiempo”. La jornada finalizó con una fiesta y un almuerzo popular a los pies de la ermita, en una emotiva jornada que pretende ser el precedente de una cita anual y que, sumada a la restauración del Castillo, que cuenta ahora con otra subvención de la Generalitat, y la adecuación del cementerio, no dejen en el olvido el origen de Domeño, su patrimonio y su historia.

DOMEÑO



Reunión en la Diputación de Valencia. / EPDA

Domeño renovará sus calles, la red hídrica y el alumbrado público

■ REDACCIÓN | DOMEÑO

Domeño completará durante la presente legislatura el asfaltado de sus calles y la renovación tanto del alumbrado como de la red de saneamiento y agua potable con ayuda de la Diputación de Valencia. Así lo avanzó el alcalde, Paco Gómez, durante la reunión mantenida en sede provincial con el presidente de la Diputación, Vicent Mompó, a quien trasladó las necesidades del pueblo y los retos que está dispuesto a emprender.

Domeño tiene asignados 948.000 euros en el Pla Obert, 200.000 euros más que en la anterior legislatura. A esta cantidad hay que sumar los 150.000 euros que le corresponden de la aportación provincial al Fondo de Cooperación de 2024. Con este dinero, “terminaremos de asfaltar las calles, sustuiremos el alumbrado por uno de tecnología led de mayor rendimiento y acabaremos la red del agua”, explicó el primer edil.



Horno Tradicional y Artesanal

Hacemos reparto de pan a restaurantes, bares, cafeterías, panaderías, hornos...



Carrer de la Creu, 6, 46118 Serra



684 226 807

OLOCAU

Arranquen les Festes de la Verge del Rosari d'Olocau

ELS ACTES S'ALLARGARAN FINS EL 12 D'OCTUBRE

■ REDACCIÓ | OLOCAU

Com cada any, amb l'arribada de la tardor, Olocau celebra les Festes en honor a la Verge del Rosari. Una cita en la qual el municipi expressa la devoció i l'estima que professa a la seua Patrona amb un conjunt d'actes i esdeveniments en els quals hi haurà espai per a la tradició i també per a la diversió.

El programa està organitzat per la Confraria de Nostra Senyora del Rosari amb la col·laboració de la Regidoria de Festes, i presenta un ampli ventall de propostes que tindrà el seu inici el 21 de setembre amb el sopar de comiat de l'estiu.

Posteriorment, el diumenge 29, serà l'Ofrena a la Verge, i les jornades del 3, el 4 i el 5 d'octubre tindran lloc els tres dies de Tridu. El 5, a més, hi haurà un dinar popular en la plaça i el carrer Major.

El 6 d'octubre, es podrà gaudir de tres esdeveniments diri-

gits a públic de totes les edats, amb els jocs infantils que s'instal·laran al matí en la plaça Major, el sopar popular i el Discomòbil Remember de la música dels anys 80, 90 i 2000, que comptarà amb la participació d'un referent de la nit valenciana com el DJ José Coll.

El dilluns 7, Dia de la Verge del Rosari, es duran a terme els actes tradicionals per a commemorar esta data tan assenyada. El Cant de l'Aurora, el volteig de campanes i el res del Rosari de l'Aurora, la pujada de la Verge al seu cambril i la Solemne Eucaristia en el seu honor, i, a les 19:30 hores, la Processó pels carrers del municipi amb l'acompanyament de l'Agrupació musical 'La Melodia'.

Per a finalitzar, el 12 d'octubre es realitzarà l'Eucaristia en sufragi de tots els difunts de la Confraria de la Verge del Rosari.

En paraules de l'alcalde, Antonio Roperó, la celebració de les Festes en honor a la Patrona d'Olocau "és un dels moments més especials i sentits de l'any en la nostra localitat i, des de



Portada del programa. / EPDA

L'Ajuntament, hem oferit tot el nostre suport a la Confraria perquè els festejos siguen de nou un gran èxit". "El programa està pensat perquè els nostres veïns i veïnes, així com aquelles persones que desitgen visitar-nos, puguen passar uns dies plens d'emoció i de diversió", ha afegit.



Escaneja el QR i consulta el programa complet

OLOCAU

Olocau realitza millores en diversos camins i sendes

LES ACTUACIONS ESTAN SUBVENCIONADES PER LA DIPUTACIÓ DE VALÈNCIA

■ REDACCIÓ | OLOCAU

Al llarg del primer semestre d'enguany, l'Ajuntament d'Olocau ha executat diferents actuacions en matèria de condicionament de camins i sendes, que han sigut finançades amb una subvenció de la Diputació de València de 56.548,87 euros del pla 'Reacciona Fase II. Gestió forestal sostenible i prevenció d'incendis forestals 2022'.

Així, pel que fa a gestió forestal sostenible, s'han realitzat treballs de conservació, manteniment i aprofitament forestal mitjançant la reparació d'elements de la xarxa viària en el Camí de Sentig i la millora del ferm i de la seguretat de la senda del Puntal dels Llops.

Quant a la prevenció d'incendis forestals, s'ha construït una llosa de formigó en un tram de pendent del Camí de Sentig i s'ha dut a terme la



Camí de Sentig. / EPDA

reparació de guals i d'un tram de pendent del Camí del Portixol.

En paraules de l'alcalde d'Olocau, Antonio Roperó, estes actuacions "tenen una gran importància, ja que ens permeten continuar adequant els camins de la nostra localitat per a millorar la seua seguretat i facilitar les tasques dels equips d'extinció d'incendis".

OLOCAU



Waldrappteam. / EPDA

Olocau rep el grup de conservació i investigació Waldrappteam

■ REDACCIÓ | OLOCAU

El grup de conservació i investigació austríac Waldrappteam ha visitat Olocau amb motiu de l'arribada a l'Aeròdrom de la seua actuació de reintroducció de l'ibis calb septentrional.

Un alt en el camí emmarcat en l'acció de guia d'exemplars d'esta espècie (extingida a Europa) que està duent a terme mitjançant avionetes ultralleugeres. La ruta migratòria, que finalitzarà a Andalusia, ha passat un any més pel municipi i, amb motiu d'esta parada, els integrants de l'equip han disfrutat d'un recorregut amb l'alcalde, Antonio Roperó. Un itinerari que els ha portat a dos llocs emblemàtics, com el Puntal dels Llops i la Casa de la Senyoria.

Ajuntament de Benissanó

RUNCÁNCER VALENCIA 2024

BENISSANÓ

22 Set.

Marxa 19:00h 4 K Eixida PLAÇA del CASTELL

CaixaBank, sklum, Diputació de València, Mercedes-Benz VALDOSA, aquiservice, Bertello, cocotec, G880L, VICKY FOODS, unisar, Hofmann, 42K, FERMAX, Dacia, S4, VERDEG, etc.

BENISSANÓ



CEIP de Benissanó. / EPDA

Benissanó climatitza les aules del col·legi públic Verge del Fonament

■ REDACCIÓ | BENISSANÓ

Els alumnes de Benissanó han donat la benvinguda al nou curs amb millores al CEIP Verge del Fonament, i és que el Consistori ha instal·lat, durant este mes de setembre, aparells d'aire condicionat en totes les aules del col·legi públic de Benissanó.

Amb esta actuació, la totalitat d'aules i espais del centre educatiu del municipi comptarà amb aquells aparells que faran més agradable estos primers mesos del curs en què les temperatures continuen sent molt elevades per a la bona praxi de l'estudi.

En total, s'han instal·lat 14 aparells split d'aire condicionat amb una inversió que supera els 9.000 euros. "Ens pareixia una actuació necessària i inajornable la instal·lació d'aquells aparells que faran més confortable els espais educatius utilitzats per alumnes i professors. Es tracta, de contribuir en la mida de les nostres possibilitats, a millorar l'educació al nostre municipi amb actuacions com esta que venen a fer més confortable el treball del professorat i dels nostres alumnes", ha declarat Amparo Navarro, alcaldessa de Benissanó.

BENISSANÓ

Gran participació en les Festes Patronals de Benissanó 2024

LA TRADICIONAL PROCESSÓ DEL FOC EN HONOR A SANT JOSEP TANCA ELS FESTEJOS

■ REDACCIÓ | BENISSANÓ

Els alumnes de Benissanó han donat la benvinguda al nou curs amb millores al CEIP Verge del Fonament, i és que el Consistori ha instal·lat, durant este mes de setembre, aparells d'aire condicionat en totes les aules del col·legi públic de Benissanó.

Amb esta actuació, la totalitat d'aules i espais del centre educatiu del municipi comptarà amb aquells aparells que faran més agradable estos primers mesos del curs en què les temperatures continuen sent molt elevades per a la bona praxi de l'estudi.

En total, s'han instal·lat 14 aparells split d'aire condicionat amb una inversió que supera els 9.000 euros. "Ens pareixia una actuació necessària i inajornable la



Festes de Benissanó. / EPDA

instal·lació d'aquells aparells que faran més confortable els espais educatius utilitzats per alumnes i professors. Es tracta, de contribuir en la mida de les nostres possibilitats, a millorar l'educació al nostre municipi amb actuacions com esta que venen a fer més confortable el treball del professorat i dels i les nostres alumnes", ha declarat Amparo Navarro, alcaldessa del municipi del Camp de Túria.

NÀQUERA

Nàquera reactiva la seua Junta Local de Seguretat

■ L'ORGANISME NO ES REUNIA DES DE L'ANY 2017

■ REDACCIÓ | NÀQUERA

L'Ajuntament de Nàquera va celebrar, el passat 3 de setembre, una Junta Local de Seguretat, la primera des de 2017, amb l'objectiu de reforçar les mesures de seguretat per als veïns del municipi. Esta reunió, convocada per l'equip de govern encapçalat per l'alcalde, Iván Expósito, i el primer tinent d'alcalde, Vicente Estellés, va comptar amb la participació d'alts comandaments de la Guàrdia Civil, la Policia Autonòmica, la Policia Local, Protecció Civil, la subdelegació del Govern i la unitat de coordinació d'esta, així com la Secretaria de l'Ajuntament de Nàquera.

Durant la reunió, es va realitzar una anàlisi detallada de la situació de seguretat en el municipi, incloent-hi l'evolució de la delinqüència i els tipus de delictes més freqüents. L'estudi va perme-



Junta Local de Seguretat de Nàquera. / EPDA

tre avaluar els punts crítics i l'efectivitat de les mesures actuals, establint la base per a una millor coordinació entre les diferents forces de seguretat i administracions implicades.

Un dels punts clau abordats va ser la necessitat de consensuar prioritats d'actuació i crear accions conjuntes que optimitzen la lluita contra la criminalitat. A més, es va subratllar la importància d'agilitzar l'intercanvi d'informació entre organismes

i millorar la dotació de mitjans als cossos de seguretat, amb l'objectiu de garantir una resposta més eficaç davant qualsevol amenaça o incident.

L'Ajuntament es va comprometre a portar un seguiment continu de la situació en el municipi per a adoptar les mesures necessàries que asseguren la tranquil·litat dels veïns. Esta iniciativa reflecteix l'interès de l'equip de govern per enfortir la seguretat local i augmentar l'efectivitat en la prevenció i combat de la delinqüència.

NÀQUERA

Una mascletà nocturna posarà el colofó a les festes de Nàquera

■ EL GRUP VALENCIÀ BOMBAI ACTUARÀ EL DIVENDRES 27 DE SETEMBRE

■ REDACCIÓ | NÀQUERA

Les festes patronals de Nàquera, que van arrancar el passat 31 d'agost amb la Presentació de la Reina de les Festes, aconseguiran el seu punt àlgid el pròxim 27 de setembre, amb una sèrie d'esdeveniments destinats a tots els públics.

Entre ells, destaca l'esperada actuació del grup valencià Bombai, conegut per la seua mescla de rock, reggae, indie i pop. La banda, famosa pel seu estil alegre i positiu, promet contagiar la seua energia festiva en un concert que començarà a les 23.30 hores al carrer Alquibela.

Després del concert, la nit continuarà amb una discomòbil per a tots els assistents, allargant la celebració fins a ben entrada la matinada.

El fermall d'or el posarà la festivitat de Sant Francesc

d'Assis el 4 d'octubre, amb una jornada plena d'actes religiosos, processons, i la tradicional mascletà, que posarà punt final a unes festes que, com cada any, prometen ser inoblidables per a tots els participants.

Sense dubte, enguany el colofó el posarà un esdeveniment sense precedents a Nàquera: la primera mascletà nocturna amb terratrèmol vertical, que tindrà lloc a les 22.00 hores en la Plaça Jaume I.

L'espectacle pirotècnic, a càrrec de la reconeguda pirotècnica Reyes Martí, portarà per nom Mare Terra i estarà inspirat en els sons i paisatges de la Serra Calderona, entorn natural que envolta a la localitat.

El gran moment arribarà amb el terratrèmol final, un baluern que es dispararà en vertical des d'una grua, fent vibrar a tots els assistents en una experiència única que posarà el fermall d'or a les festes.

NÀQUERA



Reina i Cort. / EPDA

Nàquera celebra el Dia del Raïm

■ REDACCIÓ | NÀQUERA

Nàquera va celebrar el passat 8 de setembre el ja tradicional dia del Raïm, una festivitat amb la qual l'Ajuntament aposta per la posada en valor de la varietat de raïm de procedència mediterrània i característica de la població, el Moscatell.

L'esdeveniment va comptar amb la participació de la Reina i la Cort, l'Associació de Jubilats i Pensionista Sant Joaquim i Santa Ana, Associació de Jubilats i Pensionistes UDP Sant Francesc, l'Associació de consumidores i dones Tyrius Nàquera.

Al llarg del matí es van repartir entre els visitants un gran nombre de quilos de raïm moscatell. L'esdeveniment va estar amenitzat per l'actuació del Grup de Rondalla i Danses La Calderona i l'acompanyament del tabal i la dolçaina.



ASOCIACIÓN FAMILIARES ALZHEIMER VALENCIA



A de Alzheimer.

A de Acción.

PROGRAMA DE ACTIVIDADES Y EVENTOS DEL 11 AL 27 DE SEPTIEMBRE, CON MOTIVO DEL DÍA MUNDIAL DEL ALZHEIMER

PRESENTACIÓN DEL LIBRO DE MICRORRELATOS 'A DE ALZHEIMER'

ENTREGA DE PREMIOS DEL I CERTAMEN LITERARIO DE AFVA
25 de septiembre, a las 19h., en el Casino de Agricultura de Valencia



CONCIERTO SOLIDARIO 'A DE ALZHEIMER' LES VEUS DE LA MEMÒRIA - LOS DE MARRAS

27 de septiembre, 19-30h., en el Palau de la Música de València



EXPOSICIÓN SOLIDARIA DE FOTOGRAFÍAS 'A DE ALZHEIMER'

En el Casino de Agricultura de Valencia
Del 11 al 27 de septiembre, de 10h a 14h y de 17h a 21h
Inauguración: Miércoles 11 de septiembre, a las 19h



MESA INFORMATIVA POR EL DÍA MUNDIAL DEL ALZHEIMER

20 de septiembre, de 9 a 14 h., Plaza del Ayuntamiento de Valencia



Patrocina



Colaboran



CASINO DE AGRICULTURA DE VALENCIA
1859



CASINOS

Casinos reclama a la Conselleria l'equipament del Centre de Dia

EL CONSISTORI SOL·LICITA UN CRONOGRAMA PRECÍS PER A L'OBERTURA DE LA INFRAESTRUCTURA

■ REDACCIÓ | **CASINOS**

L'Ajuntament de Casinos ha sol·licitat formalment que, havent acabat les obres del centre de dia de Casinos, finançades amb fons europeus Pla de Recuperació i Resiliència, la Generalitat Valenciana procedisca a l'equipament del mateix a través dels pròxims pressupostos de la Generalitat per a 2025 i l'establiment d'un cronograma clar i precís per a la seua obertura.

El centre de dia ha sigut un dels projectes estrela que va impulsar l'Ajuntament de Casinos i que va ser admès en el Pla Convivint del govern del Botànic en la legislatura de 2019-2023.

La Conselleria va procedir llavors a la delegació de competències per a contractar les obres a l'Ajuntament de Casinos, i este les va licitar i les va executar.

Com ha explicat a este diari l'alcalde de Casinos, Miguel Navarré, "descarreguem de



El nou Centre de Dia de Casinos. / EPDA

treball a la Generalitat, assumint tots els tràmits de la contractació i execució de les obres. Avancem els diners a l'empresa adjudicatària per a complir en la mesura que siga possible amb els terminis". El primer edil de Casinos sempre ha destacat la bona sintonia amb les dues administracions autonòmiques, la del Botànic i l'actual,

però ha volgut ser categòrica respecte a l'obertura: "el centre de dia ha d'equipar-se i obrir-se com més prompte millor; eixa era la prioritat del govern del Botànic, i eixa és la que ha de ser per part de l'administració actual". "El centre de dia permetrà conciliar la vida laboral i familiar i sobretot, permetrà a moltes veïnes i

veïnes en edat avançada, donar-los una vida de qualitat amb totes les cures; per això confie en l'obertura del centre de dia, amb un cronograma clar, perquè la gent gran i amb més necessitats de cures, ha de ser una de les prioritats de l'administració autonòmica; en cas contrari, la ciutadania no ho entendria", ha postil·lat.

CASINOS

Casinos comptarà amb un cos de Protecció Civil

EL PLE APROVA LA CREACIÓ D'ESTE EQUIP

■ REDACCIÓ | **CASINOS**

L'Ajuntament de Casinos ha impulsat la creació d'un cos de protecció civil que es preveu que integre a les veïnes i veïns de la localitat que vulguen desenvolupar activitats voluntàries i desinteressades en l'àmbit de la Protecció Civil. A la fi de l'estiu es van iniciar els contactes amb gent interessada, i en ple de l'11 de setembre s'ha aprovat la creació d'este cos.

L'alcalde de la localitat, Miguel Navarré, juntament amb el regidor de Seguretat, Andrés Guirado, han explicat que una vegada es notifique a la Delegació del Govern, i esta els concedisca finalment l'autorització, els voluntaris començaran els cursos de formació.

La creació d'un cos de Protecció Civil és totalment nova a Casinos, i això supo-



Vista de Casinos. / EPDA

sarà un suport important a la policia local en esdeveniments que impliquen assistències de persones, per a la regulació del trànsit, encara que també l'assistència després de l'esdeveniment d'una emergència o una situació que poguera derivar en emergència, amb la finalitat d'evitar danys, rescatar i protegir les persones i béns, vetlar per la seguretat ciutadana.

VILAMARXANT

Els regidors Javier Castellano i Xavier Jorge visiten els camins. / EPDA

Vilamarxant asfaltarà diversos camins del terme municipal

EL PROJECTE ESTÀ FINANÇAT AMB FONDS DE LA DIPUTACIÓ DE VALÈNCIA

■ REDACCIÓ | **VILAMARXANT**

L'Ajuntament de Vilamarxant asfaltarà en breu els camins de Santa Teresa, De l'Or, Creuetes, Racó de Zamora i Del Molinet després de l'adjudicació de les actuacions a les empreses Pavasal i Guerola.

Estes obres, que han sigut coordinades per l'àrea d'Obres i Camins dirigida per Gabriel Castellano i finançades pel Pla d'Inversions 2023 de la Diputació de València, han sigut adjudicades per un valor de 267.519,59 euros més iva. Les empreses Pavasal i Guerola anunciaran en breu la data de començament de les actuacions.

Xavier Jorge, primer tinent d'alcalde i regidor d'Urbanitzacions, ha as-

segurat que estos treballs d'asfaltat permetran tindre "millors servicis als veïns de les zones que transiten habitualment".

Finalment, Gabriel Castellano, regidor d'Obres i Camins, ha explicat també que estos treballs d'asfaltat "completaran les actuacions que estaven pendents de la Fase 3 per a donar resposta a les necessitats tant dels agricultors com dels veïns amb vivendes en les zones afectades".

VILAMARXANT

Vilamarxant millorarà el cicle integral de l'aigua amb una ajuda

ELS TREBALLS COMPTEN AMB UN PRESSUPOST DE MÀS DE 100.000 EUROS

■ REDACCIÓ | **VILAMARXANT**

L'Ajuntament de Vilamarxant, a través de la regidoria de Serveis dirigida per Gabriel Castellano, ha rebut una subvenció de la Diputació de València per a fer diferents actuacions de millora del cicle integral de l'aigua.

Estes actuacions consisteixen en la instal·lació de sistemes sectorials amb dataloggers per a registrar el cabal i la pressió de la xarxa en les ubicacions concretes prèviament dissenyades i de quatre analitzadors de clor en continu.

La inversió total ascendirà a 122.687,65 euros, dels quals la Diputació de València subvenciona 70.000 euros.

El regidor de l'àrea, Gabriel Castellano, ha explicat la finalitat d'este projecte:



Treballs. / EPDA

"Amb estos treballs subvencionats per part de la Diputació de València, continuem amb la implementació i desenvolupament d'un correcte monitoratge del sistema de proveïment d'aigua potable al municipi de Vilamarxant que permetrà millorar el rendiment hidràulic i millorar el control de la qualitat de l'aigua".

VILAMARXANT

Nou contenidor. / EPDA

Vilamarxant instal·la un nou contenidor per a reciclar taps de suro

■ REDACCIÓ | **VILAMARXANT**

L'Ajuntament de Vilamarxant, a través de la regidoria de Sostenibilitat, instal·la un nou contenidor per a reciclar els taps de suro gràcies a l'acord que s'ha arribat amb l'empresa local Socyr.

Esta iniciativa de reciclatge promoguda per l'àrea que dirigeix Xavier Jorge permetrà arreglar els taps de suro per a reutilitzar-los dins del projecte Recycled Cork. El nou contenidor està instal·lat dins de l'edifici nou de l'Ajuntament perquè la ciutadania deposite els taps de suro ja usats.

L'objectiu d'esta iniciativa és fer projectes solidaris gràcies a la reutilització dels taps de suro perquè diferents associacions puguen usar-los a fer manualitats.

MARINES



Un instante durante la firma del convenio en el Ayuntamiento de Marines. / EPDA

Marines pone en marcha su Comunidad Energética

■ LAS PLACAS SOLARES ESTÁN INSTALADAS EN LA BIBLIOTECA MUNICIPAL

■ REDACCIÓN | MARINES

El Ayuntamiento de Marines firmó el pasado 9 de septiembre un convenio para finalizar los trámites del proyecto de Comunidad Energética Local, un medio de autoconsumo compartido de energía eléctrica proveniente de instalaciones de energía renovable.

En concreto, se trata de unas placas solares que están ya instaladas en los altos de la Biblioteca Municipal gracias a una subvención del Instituto Valenciano de la Competitividad Empresarial (IVACE) con la colaboración del Ayuntamiento. Con esta firma ya se pueden poner en marcha y aprovechar de esta forma la energía solar.

El objetivo es crear una comunidad que pueda abastecerse de esta energía verde y de proximidad y mejorar la eficiencia energética.

Según Juan Romero, concejal de Medio Ambiente de Marines, esta comunidad puede "suponer un ahorro económico en muchas familias y hacer frente a la denominada 'pobreza energética' con el aprovechamiento de una energía que tenemos a nuestro alcance para autoabastecernos", explica.

Actualmente, la Comunidad Energética Local de Marines cuenta con 17 socios y socias y el Ayuntamiento prevé que este número vaya en aumento.

MARINES

Marines mejorará digitalmente el ciclo urbano del agua

■ REDACCIÓN | MARINES

El Ayuntamiento de Marines ha conseguido una subvención de la Conselleria de Agricultura, Agua, Ganadería y Pesca a través de los fondos Next Generation EU del Mecanismo de Recuperación y Resiliencia para ejecutar el proyecto "Digitalización Red de Abastecimiento y Alcantarillado del Municipio de Marines, Fase I".

Se actuará sobre todo en el sistema de abastecimiento del municipio y en el sistema de saneamiento del Polígono Industrial. La implementación del software integrador de toda la digitalización propuesta en el ciclo integral del agua cumplirá varios objetivos.

En primer lugar, aumentar la eficiencia y gestión de la red de distribución y alcantarillado, mejorando las ratios de operación y la sostenibilidad de las infraes-

tructuras en el medio y largo plazo.

En segundo lugar, optimizar la gestión de las redes de agua con la dotación de herramientas e información adecuadas para controlar y reducir de forma eficaz las pérdidas de agua y de energía. Estas acciones, sumadas a otras, permitirán una reducción de costes energéticos, la disminución de pérdidas de agua y la reducción del estrés hídrico en la población. Según Lola Celda, alcaldesa de Marines, "controlar de manera eficaz la red de abastecimiento de aguas es vital, más aún en los tiempos de largas sequías que venimos padeciendo, por lo que desde este Ayuntamiento apostaremos por modernizar nuestra red siempre que sea posible".

El importe total subvencionado será de 254.622,60 euros y el importe total de la actuación 308.093,34 euros.

MARINES

Marines solicita la ampliación del Colegio Castillo del Real

■ REDACCIÓN | MARINES

El lunes 9 de septiembre los alumnos y alumnas de Marines volvieron a las aulas para dar comienzo a este nuevo curso 2024-2025. Un total de 193 menores asisten este curso al CEIP Castillo del Real y unos 40 a la Escoleta El Castell Xicotet.

Ante estos números, el Ayuntamiento de Marines aprobó el pasado 31 de julio un proyecto de urbanización que contempla la creación de la parcela dotacional educativa para poder iniciar los trámites con la Conselleria de Educación y ampliar el colegio municipal. Según Lola Celda, alcaldesa de Marines, "dado el volumen de alumnado, es necesaria una ampliación de nuestras instalaciones educativas para poder ofrecer un servicio de calidad para nuestros niños y niñas". Afirma que "es por ello que continuaremos con los trámites para llevar a cabo en el menor tiempo posible este proyecto".

GÁTOVA

Gátova celebra sus Fiestas de la Virgen de la Merced

■ EL PROGRAMA SE ALARGA HASTA EL 25 DE SEPTIEMBRE

■ REDACCIÓN | GÁTOVA

Con gran entusiasmo y expectativas renovadas, el Ayuntamiento de Gátova, invita a todos los gatoveros y sus descendientes a participar en las Fiestas Patronales en honor a la Virgen de la Merced. Las festividades, que se llevarán a cabo del 20 al 25 de septiembre, prometen ser más innovadoras y emocionantes que nunca.

El concejal de Fiestas y Cultura, Víctor Sánchez, ha hecho un llamamiento especial para que la comunidad se involucre activamente. "Este año, nuestras fiestas han sido diseñadas para reflejar el espíritu vibrante de Gátova. Les invito a unirse a las celebraciones y hacer de este evento un momento inolvidable para todos", añadió Sánchez.

La programación para las fiestas incluye actividades tradicionales y nuevas incorporaciones que aseguran diversión y entretenimiento para todas las edades. Los eventos destacados incluyen la tradicional puesta de banderas a lo largo del recorrido de la procesión, concursos variados, y un programa



Procesión en honor a la Virgen de la Merced 2023. / EPDA

extenso de actuaciones musicales y culturales que tendrán lugar en la Plaza Nueva y otros puntos emblemáticos del pueblo.

Los actos más esperados incluyen el concierto de la Orquesta La Mafía, una tarde de jotas en la Plaza del Ayuntamiento, el espectáculo de José Luis Orbén y su gente, y la cena de hermandad que fomenta la unión y el buen vecindario entre los habitantes. Las actividades religiosas también serán un punto central, culminando con la procesión en honor a la Virgen de la Merced, acompañados por la Sociedad Musical Santa Cecilia de Gátova.

El alcalde Jesús Salmerón ha destacado la importan-

cia de preservar las tradiciones que definen la identidad cultural de Gátova, al mismo tiempo que se introducen innovaciones que enriquecen la experiencia de las festividades. "Es un honor ver cómo nuestro pueblo se une para celebrar y mantener vivas nuestras tradiciones. Las fiestas de este año no son solo una celebración, sino también una expresión de nuestra devoción y compromiso con el futuro de Gátova", concluyó el alcalde Salmerón.

Para más detalles sobre el programa de las Fiestas Patronales de Gátova 2024, el Ayuntamiento invita a todos a visitar Gátova y consultar el programa de eventos en los puntos de información local.

FIESTAS
PATRONALES
VIRGEN DE
LA MERCED

Del 20 al 25 de
SEPTIEMBRE

GÁTOVA

Ayuntamiento
de Gátova

Libret confeccionado por Víctor Sánchez Valera