

Raimon: «En mi país, la lluvia no sabe llover. Si llueve poco es la sequía; si llueve demasiado es la catástrofe».

AÑO VI
NOVIEMBRE /
DICIEMBRE DE
2024



EL PERIÓDICO De aquí



Valencia

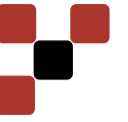

Nº 62

LA VOZ DE NUESTROS PUEBLOS, CIUDADES Y COMARCAS

ElPeriodicodeAqui.com



ENCUESTA MUNICIPAL. La derecha se refuerza en Valencia tras la DANA. ▶ P10 - 13



VIU VALÈNCIA: No te pierdas el suplemento con la mejor información sobre cultura, ocio y deporte, con todas las iniciativas solidarias tras la DANA.



**GENERALITAT
VALENCIANA**
Conselleria d'Educació,
Universitats i Ocupació



GRACIAS

VALENCIA INICIA SU RECONSTRUCCIÓN DESPUÉS DE UNA TRAGEDIA HISTÓRICA QUE HA DEJADO AL MENOS 222 MUERTOS EN LA PROVINCIA Y HA DESPERTADO LA SOLIDARIDAD DESDE TODOS LOS RINCONES DEL PAÍS ▶ 4-6

TODOJUGUETE
Vuelve la Magia de la Navidad
www.todojuguete.es

OPINIÓN

EL PERIÓDICO
De aquí

© Medios Impresos y Digitales de Aquí S.L. no puede ser reproducida, distribuida, comunicada públicamente o utilizada, ni en todo ni en parte, ni registrada en, o transmitida por, un sistema de recuperación de información, en ninguna forma, ni por ningún medio, sea mecánico, fotoquímico, electrónico, magnético, electroóptico, por fotocopia o cualquier otro, ni modificada, alterada o almacenada sin la previa autorización por escrito de la sociedad editora. Queda expresamente prohibida la reproducción de los contenidos de Medios Impresos y Digitales de Aquí S.L. a través de recopilaciones de artículos periodísticos, conforme al Artículo 32.1 de la LEY 23/2006, texto refundido de la Ley de Propiedad Intelectual. Para autorizaciones: redaccion@elperiodicodeaqui.com.



El Periódico de Aquí
Calle Pintor Rafael Solbes, 12,
Bajo,
46017 - Valencia (Valencia)

Teléfono: 691 516 509
Publicidad: 691 516 508

redaccion@elperiodicodeaqui.com
www.elperiodicodeaqui.com

PRÉSIDENTE DEL GRUPO:**PERE VALENCIANO****CEO:****DANI NAVARRO**

ceo@elperiodicodeaqui.com

Delegados:**VALENCIA:**Dani Navarro
valencia@elperiodicodeaqui.com**CASTELLÓN:**Judith Celma
castellon@elperiodicodeaqui.com**ALICANTE:**

alicante@elperiodicodeaqui.com

CAMP DE MORVEDRE:Borja Pedrós
morvedre@elperiodicodeaqui.com**L'HORTA NORD:**Ada Dasí
horta@elperiodicodeaqui.com**L'HORTA SUD:**Ada Dasí
hortasud@elperiodicodeaqui.com**CAMP DE TÚRIA / LA SERRANIA:**Judith Celma
turia@elperiodicodeaqui.com
laserrania@elperiodicodeaqui.com**LA SAFOR:**Juan Martos
Gema Delgado
Nerea Caudeli
lasafor@elperiodicodeaqui.com**PALANCIA / MIJARES:**Jonathan Ginés
palancia@elperiodicodeaqui.com**LA PLANA DE UTIEL-REQUENA /****LA HOYA DE BUÑOL-CHIVA /****EL VALLE DE AVORA-COFRENTES**Laura Florentino
requenautil@elperiodicodeaqui.com
lahoya@elperiodicodeaqui.com
elvalle@elperiodicodeaqui.com**LA RIBERA ALTA / LA RIBERA BAIXA:**

laribera@elperiodicodeaqui.com

Comerciales:

publicidad@elperiodicodeaqui.com

DIANA BALLESTAR691 516 508
web@elperiodicodeaqui.com**DANI RIERA**636 713 236
dani@elperiodicodeaqui.com**OLGA ROGER**664 411 186
olga@elperiodicodeaqui.com**RUBÉN FERIA**666 411 185
ruben@elperiodicodeaqui.com**Coordinación:****Comercial:**DIANA BALLESTAR
Tel. 691 516 508
web@elperiodicodeaqui.com**Eventos:**MIRIAM SÁNCHEZ
Tel. 611 62 41 92
secretaria@elperiodicodeaqui.com**Digitales:**ISAAC HERNÁNDEZ
redaccion@elperiodicodeaqui.com**Diseño:**JAIME SORIANO
arte@elperiodicodeaqui.com**Administración:**

administracion@elperiodicodeaqui.com

Diseño web:

KONOCER SOFTWARE

EDITA:

Medios Impresos y Digitales de Aquí S.L.

Depósito Legal: V-2655-2018.

Un grito de dolor y reivindicación

La DANA que ha azotado Valencia ha puesto de manifiesto la fragilidad de un sistema que, a pesar de la evidencia de su propia vulnerabilidad, ha dejado desprotegida a la población. Con la trágica y devastadora cifra de 222 muertos, la magnitud de esta catástrofe no solo deja una marca en nuestra historia, que se une a la riada de Valencia de 1957 y la pantanà de Tous de 1982, sino que también plantea preguntas críticas sobre la irresponsabilidad y la falta de previsión del Estado español respecto a la infraestructura necesaria para prevenir tales desastres. En los últimos años, se han presentado informes técnicos que advertían sobre los riesgos en zonas como el barranco del Poyo y el de la Saleta, entre otros. Estas advertencias cayeron en el olvido, y es desgarrador pensar la inacción se ha cobrado vidas humanas y ha arrasado buena parte de la provincia de Valencia, con consecuencias incalculables. Las autoridades, en lugar de actuar con diligencia y responsabilidad, han provocado que la falta de inversiones en infraestructura nos aboque a un largo periodo de reconstrucción. La negligencia de abordar problemas bien documentados es una herida abierta que, tras la DANA, parece sangrar más que nunca. Además, los pronósticos meteorológicos nos alertaron con la suficiente antelación. La alerta roja decretada por la Aemet fue un grito de alarma que debía haber movilizado a los recursos necesarios para salvaguardar la vida de los valencianos. Sin embargo, el protocolo de actuación parece haberse convertido en un concepto abstracto que, en la práctica, se traduce en una ineficacia abrumadora ante situaciones de emergencia. Esta falta de un protocolo claro y eficiente no solo ha costado vidas, sino también ha incrementado el nivel de caos y desorganización en uno de los momentos más críticos. La lentitud de la ayuda en las semanas posteriores ha añadido una capa adicional de sufrimiento a aquellos que ya han sido devastados por la tragedia. En momentos de emergencia, la respuesta debe ser rápida, contundente y coordinada. Sin embargo, hemos sido testigos de un proceso burocrático lento y desarticulado que ha dejado a muchas familias a la intemperie, sufriendo desde la ausencia de cuidados médicos básicos hasta la pérdida de sus hogares y medios de vida. El dolor social, económico y psicológico que se despliega ante nuestros ojos es mucho más profundo y complejo de lo que las cifras pueden expresar. Las tensiones sociales son palpables. La angustia por la incertidumbre del futuro y la desesperación de aquellos que han perdido todo han llevado a un clima de angustia que es difícil de sobrellevar. Y aquí es donde la responsabilidad del Gobierno de España y de la Unión Europea cobra una relevancia vital. No puede haber un mensaje de esperanza cuando la reconstrucción se percibe como un proceso lento y titubeante. Necesitamos un plan económico urgente y generoso que no solo contemple la restauración de infraestructuras, si-

**TRIBUNA ABIERTA****José Enrique García**

CEO DE EQUIPO HUMANO

Ping pong de la responsabilidad

En cada crisis, en cada catástrofe natural que azota nuestras ciudades, parece inevitable que, en lugar de unir fuerzas para encontrar soluciones y apoyar a los ciudadanos afectados, nuestros políticos se enfrasquen en su deporte favorito: el ping pong de la responsabilidad.

Sinceramente, no suelo escribir sobre esto, pero parece un cachondeo.

Lo hemos visto esta vez con la reciente DANA en Valencia. Mientras las lluvias arrasaban calles, inundaban hogares y dejaban a miles de

personas desamparadas, los responsables públicos han estado más ocupados en señalar con el dedo que en asumir el papel que la ciudadanía espera de ellos.

Como en un partido de ping pong, cada uno lanza la culpa al otro lado de la mesa: "Fue por falta de inversión en infraestructuras", "no se gestionaron bien los recursos", "los sistemas de prevención fallaron", "a mí no me llamarán", "no tenía cobertura", "tiene varias llamadas más", y la lista sigue.

Lo triste de este espectáculo es que, mientras los políticos se lanzan cul-

PERE VALENCIANO*Presidente de El Periódico de Aquí*

✉ pere_valenciano@elperiodicodeaqui.com



no que vaya más allá en las comarcas más afectadas como l'Horta Sud, la Ribera, la Hoya de Buñol-Chiva, Utiel-Requena, Camp de Túria y la Serranía y tres pedanías de Valencia, La Torre, Castellar-Oliveral y Forn d'Alcedo. La dura realidad a la que nos enfrentamos puede ser abrumadora; no obstante, es esencial recordar que en medio de la adversidad, la resiliencia de la sociedad valenciana ha brillado con fuerza. A pesar de la tormenta, son las manos solidarias entre vecinos, la ayuda mutua y la capacidad de resistir que nos permitirá salir adelante.

La comunidad ha mostrado, una vez más, su capacidad de unirse en momentos de crisis, y esto es un atisbo de esperanza que no podemos dejar de lado. Valencia ha demostrado a lo largo de su historia que puede levantarse de las cenizas de la adversidad. Emulemos al Ave Fénix. Esta vez no será diferente, pero requiere que todos aquellos que tienen la responsabilidad de liderar actúen con la urgencia y el compromiso que la situación demanda. En este sentido, El Gobierno de España y la Unión Europea deben hacer un ambicioso plan de choque. La reconstrucción no se trata solamente de reparar infraestructuras, sino de restaurar la confianza de un pueblo que ha sido golpeado por la tragedia.

El futuro de Valencia debe ser construido sobre la base de un compromiso firme con la sostenibilidad y la prevención. Las obras necesarias se deben acometer sin dilación, y el desarrollo de protocolos de acción claras y eficientes debe ser una prioridad. No podemos permitir que la emoción y la desesperación se conviertan en mera retórica; es preciso que este momento movilice acciones concretas. Una vez más, hacemos un llamamiento a

la acción, a la responsabilidad y a la urgencia. No podemos seguir ignorando las necesidades de nuestra gente ni los informes que nos han advertido del peligro. Por ello, también es imprescindible que los valencianos alcen la voz y se conviertan en un lobby en Madrid y Bruselas. La reconstrucción de Valencia no debe ser vista como un deber, sino como una oportunidad para construir una sociedad más fuerte, más unida y más resiliente. Es tiempo de que el Gobierno de España y la Unión Europea estén a la altura. Hacia adelante, debemos abrazar la responsabilidad compartida de transformar el dolor en la fuerza que nos impulse a un futuro donde estas tragedias no se repitan jamás. Valientes y unidos, demostraremos que la Comunitat Valenciana, el histórico Reino de Valencia, puede y debe renacer con más fuerza que nunca.

Y una última reflexión. La DANA ha afectado gravemente a la movilidad. Es imprescindible impulsar la Gran Valencia, reforzando la unión del área metropolitana con la capital con Metrovalencia y el tren de cercanías, con mayores frecuencias. En estos momentos hay decenas de miles de personas que no pueden moverse para ir a trabajar. Muchas personas porque han perdido el coche. Sin metro ni cercanías el caos circulatorio es insostenible. También la EMT necesita más frecuencias. Sólo los carriles bici se han convertido en una alternativa de movilidad para miles de personas, que los utilizan a diario para ir a trabajar en patinete o bicicleta.

El futuro de Valencia debe ser construido sobre la base de un compromiso firme con la sostenibilidad y la prevención. Las obras necesarias se deben acometer sin dilación, y el desarrollo de protocolos de acción claras y eficientes debe ser una prioridad. No podemos permitir que la emoción y la desesperación se conviertan en mera retórica; es preciso que este momento movilice acciones concretas. Una vez más, hacemos un llamamiento a

la acción, a la responsabilidad y a la urgencia. No podemos seguir ignorando las necesidades de nuestra gente ni los informes que nos han advertido del peligro. Por ello, también es imprescindible que los valencianos alcen la voz y se conviertan en un lobby en Madrid y Bruselas. La reconstrucción de Valencia no debe ser vista como un deber, sino como una oportunidad para construir una sociedad más fuerte, más unida y más resiliente. Es tiempo de que el Gobierno de España y la Unión Europea estén a la altura. Hacia adelante, debemos abrazar la responsabilidad compartida de transformar el dolor en la fuerza que nos impulse a un futuro donde estas tragedias no se repitan jamás. Valientes y unidos, demostraremos que la Comunitat Valenciana, el histórico Reino de Valencia, puede y debe renacer con más fuerza que nunca.

Y una última reflexión. La DANA ha afectado gravemente a la movilidad. Es imprescindible impulsar la Gran Valencia, reforzando la unión del área metropolitana con la capital con Metrovalencia y el tren de cercanías, con mayores frecuencias. En estos momentos hay decenas de miles de personas que no pueden moverse para ir a trabajar. Muchas personas porque han perdido el coche. Sin metro ni cercanías el caos circulatorio es insostenible. También la EMT necesita más frecuencias. Sólo los carriles bici se han convertido en una alternativa de movilidad para miles de personas, que los utilizan a diario para ir a trabajar en patinete o bicicleta.



TRIBUNA ABIERTA

Pedro Rodríguez

SENADOR DE LA XIII LEGISLATURA

El levante feliz

Los pueblos no son como se dice que son, pero padecemos las consecuencias de ello. Así, ni los catalanes son tan tacaños, ni los andaluces están durmiendo la siesta todo el día, pero ¡ay de ellos que tiene que soportar que los tratemos como tales a la mínima!

De los valencianos se dice que son, dicho desde aquí, meninfotistas, o dicho desde el castellano más puro, pusilánimes, todo ello bajo el mito del "levante feliz" al que nos tiene sometidos Madrid de manera interesada. Interés que deviene de que parece qué para que ellos disfruten cuando vienen por estas tierras, nosotros tenemos que abandonar imaginarios colectivos que nos sitúan, no más allá, sino tan solo en la media de la riqueza y oportunidades de las tierras de España.

Con nuestra renta per cápita un 13% inferior a la media (INE 2022) y en la posición 12 de 17 CCAA, la cosa no debería hacernos "felices" precisamente. Con las pérdidas de esta última DANA, sin ayudas, ya hemos caído en PIB per cápita por debajo de Murcia, Castilla La Mancha y Canarias, quedando únicamente por encima de Andalucía y Extremadura (sí, también de Melilla, pero no de Ceuta).

Vamos a tener que cambiar algo y que "el levante feliz", "la terreta", "la fiesta de toros, música, fallas y pólvora", "el anem tirant" o "si es valenciano no habrá negocio ni para ti ni para él" y tantos otros prejuicios que tenemos que soportar, dejen de estigmatizarnos. De lo contrario me veo como Extremadura, una tierra arrasada por la historia y vaciada por la falta de oportunidades, o Andalucía con tantas y tantas comarcas sub-

vencionadas por la imposibilidad de prosperar por la falta de comunicaciones y recursos, o sencillamente como Melilla, la tierra más pobre de España, cuyo PIB, por poner ejemplos europeos y sin cambiar de continente, es similar al de Ankara y otras ciudades turcas.

No podemos consentir que esto pase. Nuestra realidad no es la del prejuicio madrileño, vasco o catalán. Ni la de los ultras, los de Paiporta o los de la manifestación del día 9. Nuestra realidad es la del pueblo quitando barro y las donaciones de las empresas, pequeñas y grandes, abasteciendo como pudieron en las horas críticas. Hay que exigir de Madrid, los 10.000 millones previstos de ayudas y otros 20.000 más. Y de Valencia que se organice mínimamente este desastre. Inútiles. Y hablo de exigir, que de pedir ya se acabó el tiempo.



PENSAT I FET

Héctor González

PRESIDENTE DE LA ASOCIACIÓN PROFESIONAL DE PERIODISTAS VALENCIANOS · @HECTOGONZ

El rastro y nunca llueve

Siempre me ha sorprendido el uso de la palabra 'Rastro', con mayúscula inicial, para referirse a un mercado ambulante que ofrece los más variopintos productos a bajo precio y que suele celebrarse en domingo.

Rastro evoca pistas, vestigios, sí, y esa reminiscencia a matadero en la cercanía donde degollaban a animales y un reguero de sangre manchaba las inmediaciones y dejaba la señal de lo sucedido.

El Rastro de Madrid constituye un referente turístico, de visita esporádica para foráneos si se pasa un fin de semana en la ciudad. El de Valencia resulta, estéticamente, bastante me-

orable. A lo largo de las décadas ha fluctuado de ubicación desde la coqueta (ahora más que antes, cuando podía definirse como castiza) Plaza Redonda hasta los aledaños del estadio de Mestalla y, ya en los últimos tiempos, en un extremo de la avenida de Tarongers.

Dos principales ventajas detecto en su actual espacio: la relativa facilidad de aparcar para quien acuda en vehículo privado al tratarse de un domingo y no haber vida académica en este entorno universitario y el disponer de una explanada más o menos amplia para que los vendedores exhiban sus abigarrados artículos.

Por lo demás, se halla en un lugar apartado, bastante alejado de sus antiguas ubicaciones

más céntricas, nada recogido para soportar el calor valenciano, y, desde luego, sin ningún encanto atrayente. Más allá de aprovechar quien se desplaza para acercarse al paseo marítimo no le encuentro mayor gancho que permita optimizar el trayecto.

Que no es mala idea.

Por cierto, y aunque nada tenga que ver, todavía recuerdo una conversación con un vecino extranjero hace un mes.

Estaba el cielo encapotado y le pregunté si no cogía paraguas. Me respondió alegre y categórico que para qué, que en Valencia nunca llueve. ¡Qué lejana en el tiempo queda esa respuesta!



TRIBUNA ABIERTA

Susana Gisbert Grifo

FISCAL Y ESCRITORA · @GISB_SUS

Humanidad fallera

Confieso que he estado pensando un rato antes de teclear el título de este artículo. Mi primera idea fue la de hablar de solidaridad, pero hemos hablado tanto en estos días de ella que se me quedaba un poco corto. Y al final, decidí que hablar de humanidad era lo más adecuado.

Hemos pasado unos días horribles. La catástrofe más horrible que se recuerda en esta tierra en mucho tiempo, que nos dejará marca para siempre. Pero junto al horror vivido ha habido una vertiente positiva, que ha sido la solidaridad de todo el mundo, de dentro y de fuera de nuestras fronteras, especialmente del voluntariado de esa generación que llamábamos de cristal y que ha resultado ser de oro puro.

Pero hoy me quería centrar en una parte muy importante de esa riada de solidaridad, probablemente la que más pronto reaccionó y la que mejor se ges-

tionó dentro de sus posibilidades. Habló. Ni más ni menos, que, de la comunidad fallero, a la que pertenezco desde siempre y de la que me enorgullezco de pertenecer más que nunca.

El mundo fallero fue el que primero se movió y, más que probablemente, será quien siga manteniendo la bandera de la humanidad y la solidaridad cuando mucha gente ya se haya olvidado. Y dio un ejemplo de organización que para sí quisiera más de un político. Porque, dando muestras de la transversalidad que es tan característica de nuestro universo, nos pusimos en marcha desde el minuto cero. No había casal fallero donde no se recogieran las cosas más necesarias, se montarían grupos de voluntariado, se organizara el transporte de víveres o se atendiera cualquier otra necesidad de los damnificados. Y, cuando lo más esencial se hay cubierto, se seguirán

donando beneficios, o recaudaciones de espectáculos, o cualquier otra coa con tal de seguir ayudando.

No es nada nuevo. Lo vimos en la pandemia y lo hemos visto cada vez que ha hecho falta arrimar el hombro. Recordemos, por ejemplo, que algunos casales falleros se han convertido en los puntos habituales de donación de sangre durante todo el año. Porque la humanidad está en nuestro ADN.

Así que, cuando el próximo mes de marzo alguien vaya a protestar por el ruido de los petardos, porque cortamos las calles o porque los monumentos le impiden el paso, que lo piense por un momento antes de hacerlo. Ha sido el tejido social que creamos durante todo el año el que ha formado parte de esa reconstrucción tan necesaria. Los primeros en asumir en duelo y en arrimar el hombro. Y, teniendo en cuenta, tal vez merezca la pena la molestia.

RIZANDO EL RIZO

València, amunt!

Los valencianos nunca hemos olvidado nuestra historia, pero esta vez la vamos a entender de verdad. Hemos crecido con placas conmemorativas en nuestras calles: 'Fins ací aplegà la riuà del 57' que, para los que no la vivimos, quedaba como una anécdota más que nos contaban nuestros mayores. Pero ahora, tristemente, hemos comprendido las dimensiones de estos carteles. Esta vez no nos harán falta recordatorios, pues vamos a llevar el dolor escrito en lo más profundo del 'nostre sentiment'. Esta tragedia nos ha unido más como pueblo: nuestra identidad ha irrumpido con más fuerza y hemos demostrado que, a pesar de estar hundidos en la miseria, vamos 'tots a una veu'.

Sin embargo, tras intentar borrar la huella de la destrucción de nuestras calles, casas y negocios, toca ocuparse del alma. Es el momento de lidiar con el sentimiento de culpa por seguir adelante después de esta desgracia. Algo profundamente humano y que surge de la tensión entre nuestro deseo natural de sanar y que la percepción de hacerlo podría ser visto como una traición a la memoria o a la desdicha de nuestros compatriotas.



Es el momento de lidiar con el sentimiento de culpa por seguir adelante después de esta desgracia"

Al continuar con nuestras vidas, nos sentimos como si estuviéramos dejando atrás u olvidando los efectos de la catástrofe y eso nos hace sentir miserables. Pero: no hay otro camino posible. Duele ver cómo todo sigue mientras nuestra 'Terreta' se ha partido en dos y nos come la rabia y la impotencia ante la impasividad y el abandono que ha soportado nuestro pueblo. Es difícil reconciliar la idea de que el mundo continúa su curso mientras nosotros nos enfrentamos a la ausencia de lo perdido, de los que nunca volverán.

En momentos de gran sufrimiento, el cerebro puede hacer que nos sintamos como si no mereciéramos ser felices y entramos en contradicción entre el impulso por vivir y la necesidad de ennoblecir nuestro dolor. Pero es importante entender que recomponerse no significa olvidar, sino encontrar una manera de seguir existiendo mientras honramos lo que la riada ha dejado atrás. La culpa es parte del proceso, pero no va a definir nuestra capacidad de sanar y encontrar paz.

'Amunt'.



Verónica Alarcón

COMUNICÓLOGA Y DOCENTE



SOLIDARIDAD



La ciudad se ha visto afectada por el temporal, especialmente en sus pedanías del sur, decenas de voluntarios se han desplazado a ayudar en estos distritos cuyas instalaciones

Valencia tras la DANA

LA CAPITAL DEL TURIA SUMA 16 VÍCTIMAS POR LA CATÁSTROFE, QUE ARRASÓ ALGUNAS PEDANÍAS DEL SUR, Y ES EL TERCER MUNICIPIO CON MÁS FALLECIDOS

LA CIUDAD ADAPTA SUS INSTALACIONES TRAS LA TRAGEDIA Y SE ENFRENTA A ENORMES RETOS COMO LA PÉRDIDA DEL TRANSPORTE PÚBLICO Y EL COLAPSO DEL TRÁFICO

DANIEL NAVARRO
VALENCIA



Nada será igual en la Comunitat Valenciana, ni tampoco en la ciudad de Valencia, donde la fatídica DANA que afectó a la provincia el pasado 29 de octubre ha dejado 16 fallecidos entre los vecinos de la ciudad.

16 VÍCTIMAS

La capital es el tercer municipio con más víctimas, pese a que el término municipal afectado se ha limitado a las pedanías de la Torre, Forn d'Alcedo y Castellar l'Oliveral. Sin embargo, el proyecto del

Plan Sur, consiguió evitar que la riada del barranco del Poyo se frenara en la V-30 y no devastara el casco urbano de la ciudad, lo que hubiese agravado la tragedia aún más.

Esta obra faraónica fue aprobada en 1958 por el Consejo de Ministros y se financió con la compra obligatoria de sellos postales tras la riada que afectó a la ciudad de Valencia un año antes.

Si aquella vez fue la capital la principal afectada y los pueblos del área metropolitana se volcaron en ayudar a la ciudad, esta vez la situación se ha invertido.

Y es que, miles de personas, especialmente gente joven, se han volcado en las tareas de limpieza y reconstrucción del área metropolitana, que el día 30 amaneció entre montañas de lodo y pirámides de coches amontonados en municipios como Paiporta, Picanya, Catarroja, Massanassa, Aldaia o Alfafar.

PASARELA SOLIDARIA

Por ello, era constante, sobre todo en las primeras jornadas tras la catástrofe, ver ríos de gente cruzar el nuevo cauce del Turia a pie, ante las res-

tricciones de tráfico, desplazándose hasta las zonas más afectadas.

Por ello, la pasarela peatonal que conecta San Marcellino con la Torre ha pasado a llamarse de manera oficial el Puente de la Solidaridad de Valencia.

El Ayuntamiento de Valencia, a petición del Consell de la Joventut, aprobó recientemente este cambio de nomenclatura en honor a las decenas de miles de voluntarios que la cruzaban ataviados con palas, hidrolimpiadoras, escobas, azadas, rastrillos, mascarillas y guantes.



Mercavalencia se transformó en un gran punto de donaciones, Feria Valencia en una morgue y la Petxina en un centro de acogida para los más afectados

Pese a la baja afección en las instalaciones de la ciudad, la realidad es que la capital se ha transformado tras la tragedia, pese a la aparente normalidad que se respiraba en muchos de sus barrios.

PUNTOS DE DONACIONES

Mercavalencia se ha convertido este mes en uno de los centros logísticos más importantes de la provincia, gestionando centenares de toneladas que han llegado y salido de sus instalaciones para todas las poblaciones. Han sido productos de primera necesidad, de higiene personal,

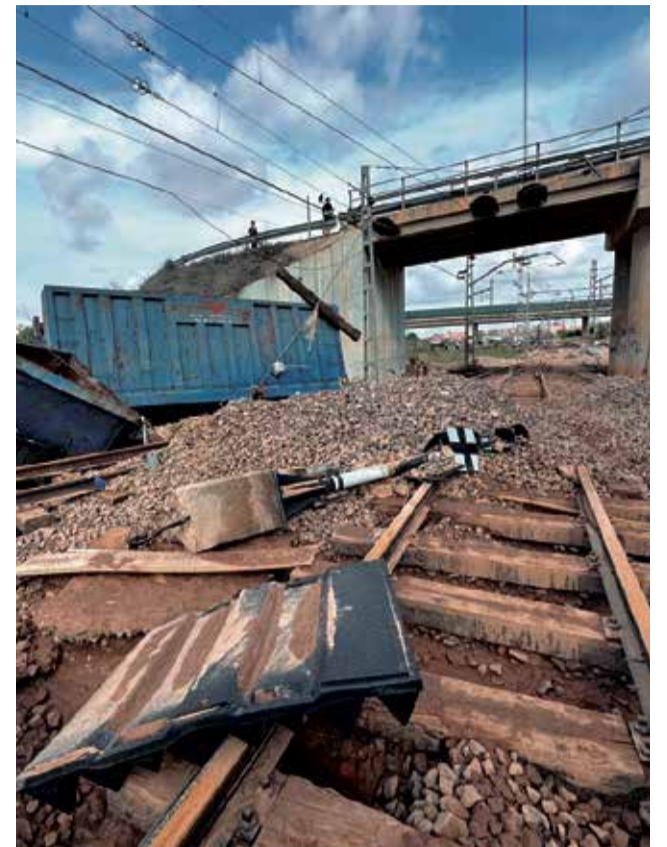
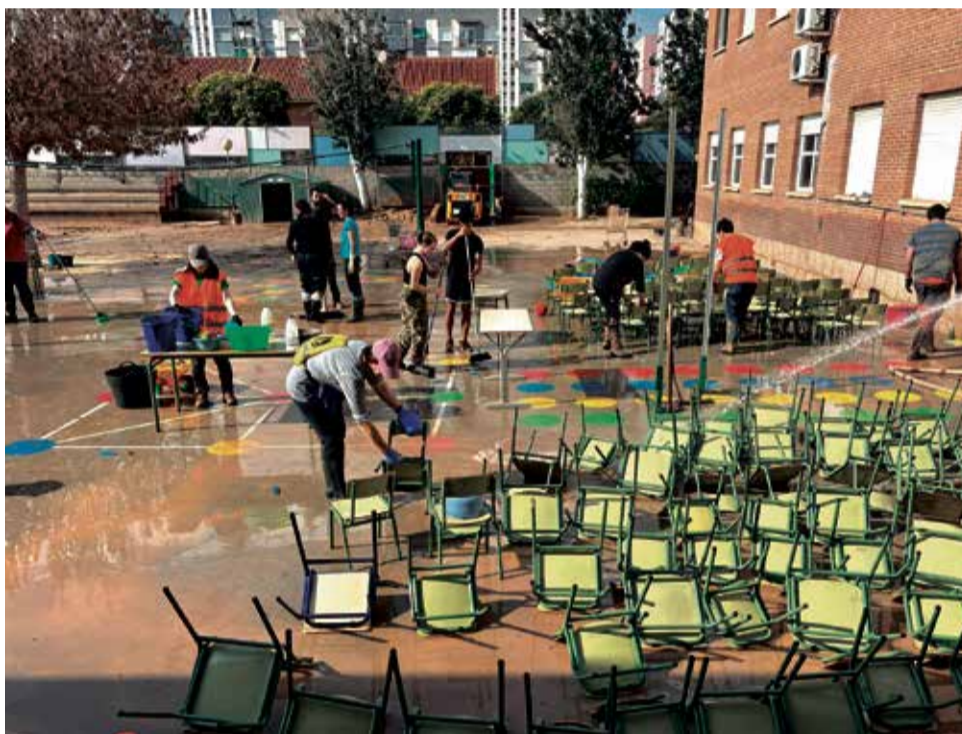

Como los comercios, los centros educativos o el transporte público tratan de volver poco a poco a la normalidad. /EPDA

mascarillas y alimentos, con destino a todos los municipios afectados en las comarcas de l'Horta Sud, la Ribera, Utiel - Requena, la Serranía y la Hoya de Buñol - Chiva.

Del mismo modo, desde el Ayuntamiento se coordinó el envío de productos frescos a través de camiones dirigidos a las pedanías de la ciudad, los cuales eran suministrados por marcas de todo el país pertenecientes a la red MERCASA, que Mercavalència canaliza.

CENTROS DE ACOGIDA

La ciudad habilitó también puntos de acogida donde decenas de personas pasaron las primeras jornadas, ante la imposibilidad de volver a sus viviendas.

El Centro Cultural y Deportivo de la Petxina se convirtió en uno de los mayores centros de recepción para aquellas personas que no podían acceder a sus domicilios. Además de habilitar La Petxina, el Ayuntamiento había dispuesto también l'Alqueria del Bas-

ket, un polideportivo construido en suelo municipal y que levantó y gestiona el Valencia Basket, al que fueron dirigidos otros desalojados.

Fueron cerca de 400 las personas que tuvieron que hacer uso de esas instalaciones.

LA MORGUE DE FERIA VALENCIA

Las instalaciones de Feria Valencia han servido durante semanas para proteger los cuerpos de los fallecidos.

La Conselleria de Justicia clausuró el pasado 17 de noviembre la morgue temporal habilitada en uno de los pabellones y tras diecisiete días de colaboración con la Unidad Militar de Emergencias (UME).

Esta instalación, puesta en marcha de manera urgente para dar respuesta a la tragedia, ha sido un ejemplo de colaboración entre instituciones civiles y militares, quienes han trabajado de manera coordinada para gestionar y facilitar el proceso de identificación de las víctimas.



La pasarela peatonal que conecta San Marcelino con la Torre ha pasado a llamarse de manera oficial el Puente de la Solidaridad



La red subterránea de Metrovalencia sigue cerrada y FGV espera poder recuperar el servicio hasta Sant Isidre a lo largo del mes de diciembre

La morgue que se instaló el 31 de octubre y que ha estado operativa diecisiete días, ocupaba aproximadamente una cuarta parte del pabellón 8 (unos 1.200 metros cuadrados) y servía de depósito de entrega a las funerarias de los cuerpos de los fallecidos en la riada.

En total, la instalación ha facilitado la gestión de entrega de 218 cuerpos.

A partir de ahora será el Instituto de Medicina Legal quien vuelve a centralizar todo el proceso y las tareas que se requieran para completar este proceso con las víctimas todavía desaparecidas.

RED DE AUTOBUSES

Otra de las grandes afectaciones sobre la ciudad ha sido su impacto en el transporte público, por ejemplo en la red de EMT.

Durante las primeras semanas los autobuses que conectaban con las pedanías vieron modificados su recorrido, motivo por el cual se pusieron en servicio lanzaderas es-

peciales con vías alternativas, ante la imposibilidad de acceder a determinados puntos de las mismas.

A esta situación se suma la pérdida de los servicios de Metrovalencia y RENFE, motivo que ha multiplicado la cantidad de autobuses especiales en la ciudad, para que sirvan de conexión temporal con muchas de las zonas más afectadas.

De hecho, el Servicio de Movilidad del Ayuntamiento ha habilitado un carril exclusivo para el paso del transporte público en la calle de San Vicente Mártir, con el objetivo de asegurar la fluidez del tráfico entre la ciudad y el área metropolitana.

En total, se ha señalado una distancia de 3,3 kilómetros de carril en ambos sentidos de la calle San Vicente Mártir, lo que permitirá garantizar la fluidez en la circulación de los autobuses, también los vehículos lanzadera que conectan Valencia con su área metropolitana y con las poblaciones del sur.

Además, el Ayuntamiento ha llevado a cabo un refuerzo extraordinario del servicio de la EMT a través de la contratación urgente de 50 nuevos conductores, con el objetivo de mejorar la accesibilidad y conexión de la ciudad con las pedanías y el resto de pueblos, una vez recuperado plenamente el funcionamiento de la línea 9 de la EMT que conecta La Torre, Sedaví y El Forn d'Alcedo con el centro de Valencia.

SIN METRO

La DANA ha dejado sin la mayor parte del servicio de metro a la provincia. La inundación del Puesto de Mando ubicado en Paiporta, el centro neurálgico del que se sustenta todo el tráfico de una red ferroviaria, ha provocado la paralización de toda la red subterránea, ante la imposibilidad de operar en esta instalación desde la que se regula y gestiona la circulación, al tiempo que también se controlan las subestaciones eléctricas, catenarias e



instalaciones de las estaciones, así como todos los sistemas de atención al viajero y la central operativa de seguridad ciudadana.

FGV ha iniciado ya las pruebas de circulación de parte de las líneas de metro con el objetivo de recuperar el servicio a principios del mes de diciembre.

Estas pruebas determinarán la fecha en la que los trenes podrían volver a circular "con totales garantías de seguridad" en las líneas 1, 2, 3, 5, 7 y 9 de Metrovalencia. En esta segunda fase del plan anunciado por la Conselleria de Medio Ambiente, Infraestructuras y Territorio, y tras la reapertura de las líneas de tranvía el pasado 9 de noviembre, el objetivo es recuperar el servicio de metro a principios del mes de diciembre, es decir aquellas líneas que llegan hasta San Isidro y todas las líneas que van hacia el norte, es decir, hasta Lliria, Bétera y el aeropuerto.

Quedando en suspensión la recuperación de la red el tramo entre València Sud y Castelló, una parálisis que podría alargarse entre cuatro y cinco meses, según las primeras previsiones de la Generalitat Valenciana.

Como alternativa a la red de Metrovalencia, y hasta la recuperación del servicio, la Generalitat ha habilitado 20 nuevos corredores de autobús para facilitar la conectividad de los distintos barrios y localidades cercanas a València y garantizar la movilidad de los ciudadanos.



La ciudad trata de volver a la normalidad tras la DANA del 29 de octubre. /EPDA

SIN CERCANÍAS

También la red de cercanías se ha visto afectada, en el tramo que conecta Gandía, la capital de la Safor, con la ciudad.

Desde el 13 de noviembre la red estatal viene ofreciendo un plan alternativo de transporte para los servicios de las líneas C1, C2 y C3, unos servicios que se mantendrán paralizados, al menos hasta el mes de enero.

La compañía, para prestar el servicio por carretera, ha programado 112 autobuses gratuitos que realizarán 1.022 circulaciones diarias con una oferta de 56.000 plazas cada día para las tres líneas.

Los autobuses realizan parada en todas las localidades de los corredores no servidos por los servicios de cercanías.

COLAPSO DEL TRÁFICO

El cierre de algunas vías tras el temporal, la falta de transporte público y la imposibilidad de poder acceder a determinadas poblaciones han generado la tormenta perfecta estas semanas provocando

el colapso total del tráfico en Valencia.

Los problemas de retención que habitualmente se producen en las horas punta se han multiplicado en las entradas a Valencia y también en toda la ronda sur de la ciudad, la principal vía de acceso a los municipios de l'Horta Sud.

El Ayuntamiento ha puesto en marcha un plan específico de movilidad con policías locales de la ciudad, y el apoyo de personal de otros cuerpos policiales llegados desde otras ciudades, para poder controlar y facilitar los accesos.

En el operativo han participado junto a la Policía Local de Valencia, efectivos de municipios como Madrid, Zaragoza, Castellón, Málaga, Torrejón de Ardoz, Alicante, Zaragoza o Badajoz.

CENTROS EDUCATIVOS

El temporal ha afectado a diferentes centros educativos, que han visto como han cerrado sus puertas de mane-



El CEIP Forn d'Alcedo y Padre Manjón recuperan las clases, tras reparaciones en sus instalaciones



El Parque Natural de l'Albufera, cerrado al público, inicia los trabajos de recuperación, al tiempo que se sigue la búsqueda de cuerpos de desaparecidos

ra temporal. El CEIP Forn d'Alcedo ha sido el primero en abrir sus puertas, seguido del CEIP Padre Manjón de La Torre.

El más afectado y que sigue a la espera de reapertura en el CEE Rosa Llácer, cuyos alumnos han sido reubicados de manera temporal en el CEE Sebastián Burgos y el CEE Ruiz Jiménez / Les Arenes.

DAÑOS EN L'ALBUFERA

El Parque Natural de l'Albufera, propiedad del Ayuntamiento de Valencia actuado de barrera natural hacia el mar tras la riada, lo que ha provocado grandes daños en el lago.

La Generalitat ha activado un plan de choque desarrollado por la Conselleria de Medio Ambiente con el objetivo de reducir en el parque los efectos provocados por las recientes inundaciones.

El plan se articula en tres fases, la primera con la instalación de barreras cerco se llevaron a cabo tareas de des-



obstrucción de compuertas y acequias en la zona próxima a la Pista de Silla. La actuación permitió retirar también cerca de 250 metros cúbicos de restos y residuos, 200 de ellos en la acequia y caminos colindantes y más de 40 del entorno y de la acequia del Fus. La segunda fase, ahora en marcha, además de continuar con la limpieza de la red de acequias, se llevará a cabo la evaluación de los materiales que se extraerán de los campos de arroz y de los restos acumulados en zonas dunares del litoral del parque natural. Por otro lado, desde el servicio de gestión de espacios naturales protegidos se están realizando controles y analíticas de la calidad del agua del lago y de su entorno.

Se espera para el mes de diciembre se puedan acometer, dentro de una tercera fase, acciones a medio y largo plazo con proyectos de adecuación de reservas de la Generalitat afectadas por la riada y un completo seguimiento de la calidad de las aguas del

lago en coordinación con el resto de las administraciones.

Las fases del plan de choque se están ejecutando de manera coordinada con el trabajo en curso de los equipos de búsqueda de personas desaparecidas en el Parque Natural de l'Albufera, que se ha intensificado desde el pasado 11 de noviembre.

INFRAESTRUCTURAS HIDRÁULICAS

La alcaldesa de Valencia, María José Catalá, ha fijado como una de sus líneas estratégicas la revisión del estado de las infraestructuras hidráulicas, las de la ciudad y su área metropolitana, para estudiar las que faltan por hacer y las que sería recomendable acometer con mayor celeridad para prevenir y evitar riadas como la del 29 de octubre.

La primera edil ha establecido este como uno de sus ejes principales en un binomio Universidad Ciudad, compuesto por la Universitat de València y la Universitat Politècnica para la reconstrucción tras la DANA.

HI HA MOLTS MOTIUS PER A VACUNAR-SE DE GRIP I COVID-19

QUIN ÉS EL TEU MOTIU?

Coneix els de Victor i Olga



Protegir els altres comença per tu



GENERALITAT
VALENCIANA
Conselleria de Sanitat

Contagiar-se de la grip o de la COVID-19 pot causar problemes greus de salut com pneumònia, complicacions cardiovasculars o sèpsia.

POLÍTICA

GENERALITAT

Mazón crea un nuevo Consell para la reconstrucción tras la DANA

EL PRESIDENT CESA A LAS CONSELLERAS MONTES Y PRADAS; Y CREA UNA VICEPRESIDENCIA A MANOS DE UN MILITAR

REDACCIÓN | VALENCIA

Los cuatro nuevos consellers del Gobierno valenciano que el president de la Generalitat, Carlos Mazón, ha calificado como de "la reconstrucción" para afrontar los problemas originados por la dana del 29 de octubre que asoló parte de Valencia ya han jurado su cargo.

La remodelación acometida por el Consell del president de la Generalitat, Carlos Mazón, tras la dana, en la que ha creado una nueva vicepresidencia de la Recuperación y una Conselleria de Emergencias, ha destituido a dos conselleras y ha cambiado de manos la portavocía, deja así el Gobierno valenciano:

LOS QUE ENTRAN

VICEPRESIDENCIA

Francisco José Gan Pampols (Figueras, Girona, 66 años). Teniente general del Ejército de Tierra en situación de retiro, asume la vicepresidencia para la Recuperación económica y social, el nuevo macrodepartamento creado para centralizar todas las acciones del Consell destinadas a la reconstrucción. Aportará su experiencia en la recuperación de Afganistán y Bosnia. Licenciado en Ciencias Políticas y Sociología.

CONSELLER DE EMERGENCIAS

Juan Carlos Valderrama Zuirán. Nuevo conseller de Emergencias e Interior. Doctor en Medicina y Cirugía. Catedrático de la Universitat de València en el departamento de Historia de la Ciencia y Documentación. Fue subdelegado del Gobierno en la provincia Valencia y subdirector general en



Cambios en el Consell. / JAIME SORIANO

la Conselleria de Gobernación y Justicia.

CONSELLERA DE JUSTICIA

Nuria Martínez Sanchis. Nueva consellera de Justicia, departamento que se ha desgajado de Interior. Doctora en Derecho. Abogada. Ha sido decana de la Facultad de Ciencias Jurídicas, Económicas y Sociales de la Universidad Católica de Valencia, donde es profesora de Derecho Civil. Ha sido vocal de la Sección Familia y Sucesiones

del Colegio Oficial de Abogados de Valencia.

CONSELLERA DE TURISMO

Marián Cano García (La Nucía, Alicante, 55 años). Nueva consellera de Innovación, Industria y Turismo, cargo al que llega desde la patronal valenciana del calzado (AVECAL), donde es la presidenta ejecutiva desde 2015. Licenciada en Derecho y con un postgrado en Dirección Comercial y Marketing, formó parte de la

ta del PP a las últimas elecciones europeas, pero no obtuvo escaño.

LOS QUE SALEN

SALOMÉ PRADAS

Salomé Pradas Ten (Castellón, 46 años). Consellera de Justicia de Interior desde la salida de Vox del Consell hace cuatro meses (el año anterior llevó la cartera de Medio Ambiente, Agua, Infraestructuras y Territorio) y responsable de las emergencias el día de la da-

na, esta abogada castellanense que ha sido concejala y senadora sale del Consell tras haberse cuestionado su actuación en esta emergencia 22 días después.

NURIA MONTES

Nuria Montes de Diego (Madrid, 55 años). Consellera de Innovación, Industria, Comercio y Turismo desde el inicio de la legislatura, cartera a la que llegó desde la patronal hotelera Hosbec, ha sido cuestio-

nada por su falta de empatía al exigir a los familiares de la víctimas mortales de la dana que no fueran a la morgue de Feria Valencia.

OTROS CAMBIOS

SUSANA CAMARERO

Susana Camarero Benítez (Madrid, 54 años). Vicepresidenta y consellera de Servicios Sociales, Igualdad y Vivienda desde el inicio de la legislatura y persona de la máxima confianza del president, esta abogada que ha sido diputada y senadora asume la portavocía del Consell, cargo que en la práctica venía ejerciendo ya para explicar las actuaciones de la Generalitat sobre la dana.

RUTH MERINO

Ruth Merino Peña (Castellón, 54 años). Consellera de Hacienda, Economía y Administración Pública y portavoz del Consell desde el inicio de la legislatura, esta exintegrante de Ciudadanos fue despojada el domingo de la portavocía pero mantiene el resto de competencias. Licenciada en Económicas y técnica de Hacienda del Estado.

TERCERA REMODELACIÓN

El president de la Generalitat, Carlos Mazón, ha nombrado tres Gobiernos desde el inicio de esta legislatura hace dieciséis meses. Vox ocupó en ese primer Consell tres carteras, pero tras casi un año de andadura, la tarde del 11 de julio de 2024 Vox decidió abandonar todos los gobiernos autonómicos.

En este segundo Ejecutivo, Mazón suprimió la vicepresidencia primera y las competencias de Cultura pasaron a Educación y las de Deporte, a Presidencia. Al frente de Justicia e Interior puso a Salomé Pradas, hasta entonces consellera de Medio Ambiente.

Tras la DANA el president ha impulsado su tercer Consell, para la reconstrucción y conocido por etapas, apenas cuatro meses después de establecer el anterior.

WATCHMEN



Pere Ferrer

PERIODISTA

Ni con unos, ni con los otros

De verdad, si los medios de comunicación y la función periodística, en general, ante la catástrofe han visto la oportunidad de recuperar un espacio perdido; si ante los bulos y fake news, que circulan por las redes a mayor velocidad que las aguas que han sesgado tantas vidas, han visto una posibilidad de erigirse en portadores de la verdad...

Qué quieren que les diga, me da que volvemos a perder una gran oportunidad viendo lo que hacen muchos, aunque no dejaré de alabar el hecho de que lo hayan intentado unos pocos. Hoy escribo estas líneas porque he tenido que dejar pasar ya un par de semanas, bloqueado en lo emocional

y centrado en lo laboral, favoreciendo como responsable de comunicación que muchos colectivos y organizaciones especializadas en la materia pudieran dar su opinión contrastada ante esta DANA extrema que ha arrasado de gravedad más de un tercio de la provincia de Valencia. He tomado yo el micro directamente a través de nuestro espacio de economía en la radio, que se convirtió en medio oficial (y todos y todas los que hacemos el programa nos enorgullecemos de ello) para que comercios, empresas, asociaciones, colectivos... expresaran con urgencia sus necesidades, sufriendo con ellos porque detrás de cada comercio, cada pyme, cada colectivo... solo hemos encontrado per-

sonas, personas y más personas como tú o como yo, si me estás leyendo en estos momentos. Y duele, y empatizas y quieres salir corriendo a echar un cable, aunque te encuentras que son ellos los que agradecen que les des voz y desahoguen sus sentimientos. Y sorprende, que muchos, con el pasar de los días recuperan fuerzas y aliento.

Pero al final volviendo a los medios, a la mayoría, me duele ver cómo caen en la trampa de condicionar sus mensajes, de cómo van cargando sus tintas, minimizando las responsabilidades de unos y descargándolas sobre los otros. Perdonen, no, seamos objetivos, sinceros, por una vez y no nos vendamos a facciones ni a falseado-

res del relato. La balanza de la responsabilidad, en esta ocasión, no puede caer solo de un lado, que caiga en la medida que sí, pero sobre todos. Los que pecaron de lentos, negligentes, incompetentes... pónganles los adjetivos que quieran, pero que recaiga también sobre los que se quedaron en un cómodo segundo plano, distantes en el duelo, llegando tarde al auxilio... ¡A la mierda los protocolos y procedimientos cuando estábamos los valencianos con el agua al cuello!

Me duele la negligencia, pero también el distanciamiento y me gustaría que el 'foco' de los medios los señalara a todos, igual así recuperábamos mucho del crédito perdido ante el pueblo.



AYUDAS DIRECTAS DANA

a personas afectadas y municipios:

- ✓ Vivienda
- ✓ Bienes de primera necesidad
- ✓ Gastos urgentes extraordinarios

más información en:

www.somsolidaritat.gva.es

MUNICIPAL

SONDEO SYM CONSULTING

La derecha se afianza en el Ayuntamiento de Valencia con mejoría de Vox, que alcanza al PSOE

■ MARÍA JOSÉ CATALÁ CONTINUARÁ COMO ALCALDESA CON 13-14 CONCEJALES DE 33, CON EL APOYO DEL PARTIDO DE ABASCAL, QUE SUMA UN EDIL

■ LA IZQUIERDA CONSIGUE 14-15 REPRESENTANTES, CON COMPROMÍS QUE SE MANTIENE COMO SEGUNDA FUERZA Y CAÍDA DEL PARTIDO SOCIALISTA

■ PERE VALENCIANO | VALENCIA

La derecha sigue fuerte en el Ayuntamiento de Valencia, con mejoría especial de Vox, que alcanza al Partido Socialista. María José Catalá continuará como alcaldesa del 'cap i casal' si hoy se celebrasen las elecciones municipales, según una encuesta en exclusiva de SyM Consulting para el Grupo El Periódico de Aquí. Según este sondeo, realizado del 1 al 7 de noviembre de 2024, Compromís resiste con una base muy consolidada como segunda fuerza en la capital, mientras que los socialistas caen hasta 6 concejales, su peor dato histórico. El partido de Santiago Abascal es uno de los vencedores y se queda a tiro de piedra del PSOE, al lograr 5 concejales frente a los 6 de los socialistas.

Según este sondeo, el PP obtendría 152.987 sufragios, un 37'26%, que se traducirían en 13-14 concejales (actualmente tienen 13). En segunda posición estaría Compromís, que lograría 97.212 sufragios, un 23'68% y entre 8 y 9 concejales. De hecho, el partido que lidera en el Consistorio Papi Robles podría arrebatarse el concejal al PP por sólo



Vox arrasa especialmente entre el electorado de 18 a 29 años, según la encuesta de SyM Consulting para El Periódico de Aquí



PP destaca entre los mayores de 65 años y también en la franja de edad de 45 a 64 años, según el sondeo en exclusiva para nuestro periódico

1.137 votos. El PSOE sufre en la capital valenciana al caer a 71.844 votos, un 17'50% que se traducirían en 6 concejales. Sería el peor resultado histórico. Vox es el gran triun-

fador, al escalar hasta 57.333 votos, un 13'9% que representaría un total de 5 concejales, uno más de los actuales. Entre los que no obtendrían representación al no llegar al corte mínimo del 5% que marca la legislación electoral están, por un lado, Podemos/EU, con 9.843 votos y el 2'40% y, por otro, Ciudadanos, con 9.212 sufragios y el 2'24%. En el apartado 'Otros' hay 9.143 votos que se pierden (2'23%), mientras que en blanco votarían 2.987 personas.

Los sondeos marcan tendencias. De ahí que es muy interesante analizar la evolución, no sólo en comparación con las elecciones de mayo de 2023, sino también con los dos sondeos exclusivos publicados por El Periódico de Aquí, tanto el de mayo de este año, como el de septiembre. Como puede observarse en el gráfico, el PP sigue estancado en los 13 concejales, con una ligera mejoría. La presencia de Vox hace que los populares no puedan ensanchar su base electoral. De hecho, los de Abascal tienen una tendencia de refuerzo paulatina. Es lo mismo que le ocurre al PSOE, pero en esta ocasión, al con-

Elecciones municipales Valencia

33 concejales

PP
13-14 concejales
152.987 votos
37,26%

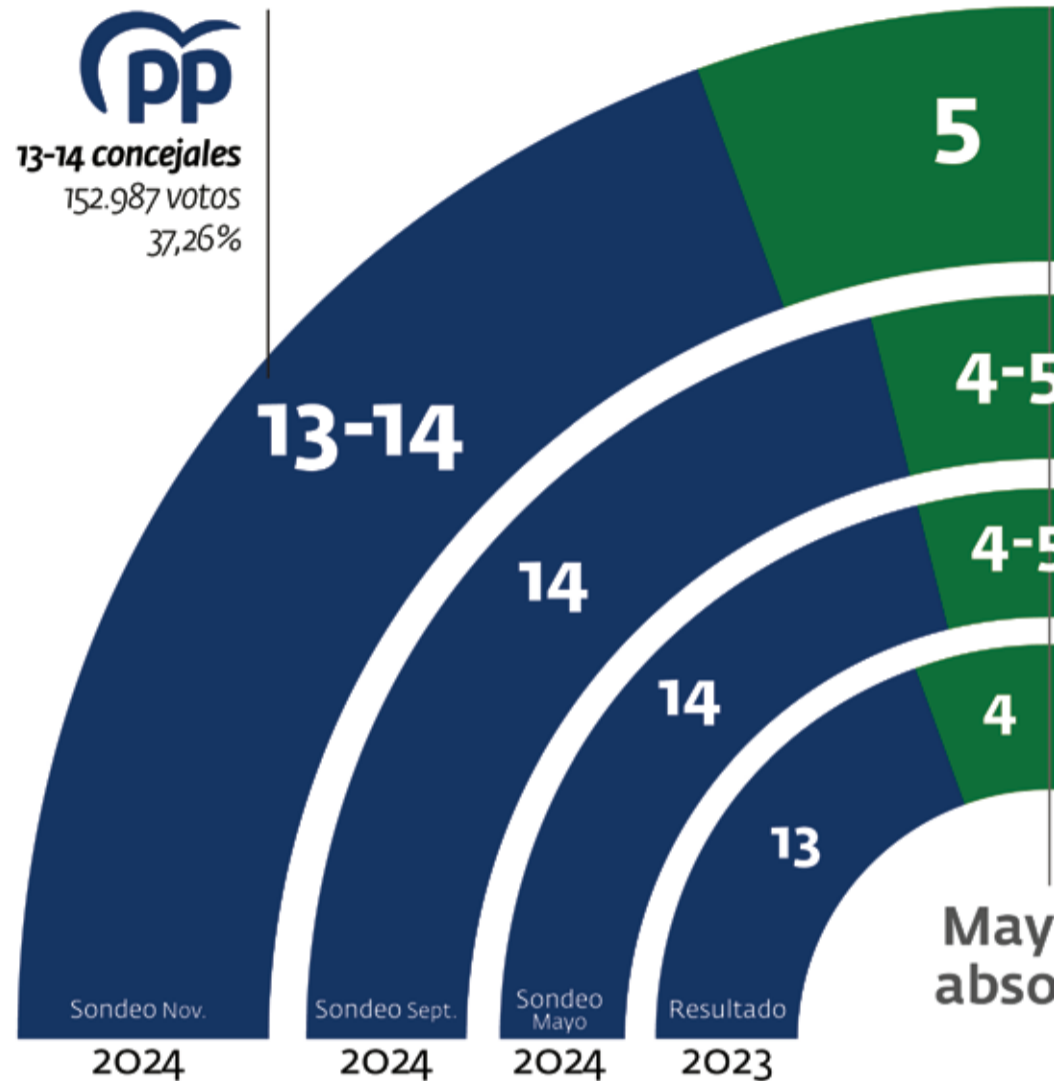

Estimación de resultados electorales si las elecciones se celebrasen ahora y comparativa con



El desgaste del Gobierno de Pedro Sánchez lleva al PSOE a su peor resultado histórico

trario. Los socialistas siguen perdiendo apoyo poco a poco, muy probablemente por las polémicas y desgaste que sufre el Gobierno de Pedro Sánchez. Compromís es la gran alternativa de izquierdas en el hemiciclo, moviéndose en una horquilla de 8-9 concejales, consolidándose como segunda fuerza, pero en una posición claramente estancada y con dificultades para obrar el sorpasso que le

dió al PP en el peor momento por la corrupción.

En comparación con las municipales de mayo del año pasado, el PP pasaría de 13 concejales, 151.482 votos y el 36'62% del total a entre 13-14, el 37'26% y 152.987 votos.

Compromís resiste muy bien, pues de 99.122 votos y 9 concejales (23'96%), ahora el sondeo le da una bajada mínima, hasta el 23'68%, 97.212 votos y 8-9 ediles.

TRIBUNA ABIERTA



Eduardo San José Requejo

POLITÓLOGO Y DIRECTOR DE SYM CONSULTING

La importancia de las tendencias

Hoy publica este medio la encuesta de ámbito local que hemos llevado a cabo para ellos en Valencia. Por otro lado, el pasado 13 Noviembre Elperiodicodeaqui.com publicó otra encuesta nuestra, pero en este caso de ámbito autonómico. A nivel nacional, el grupo Mediaset dió a conocer el 17 de Noviembre una encuesta de Gad3 y, más recientemente, EL CIS hizo lo propio con la última suya. Está claro que los acontecimientos recientes provocan interés en saber los efectos que tendrían en el comportamiento electoral de la ciudadanía.

Vaya desde esta ventana, mi cariño y solidaridad con toda la ciudadanía afectada por la Dana. Precisamente entre tanto ruido mediático conocer el comportamiento electoral después de esta desgracia, sirve para ver quiénes son penalizados o premiados por su comportamiento durante o ante la misma.

Por lo que respecta a la encuesta publicada hoy, no hay ninguna duda que la alcaldesa Catalá es la gran beneficiaria, manteniendo su fortaleza electoral y con posibilidades reales de mantener la alcaldía en solitario o con apoyos de otras fuerzas políticas. La oposición no

consigue configurarse actualmente como una alternativa real de gobierno en el Ayuntamiento de Valencia.

Respecto al ámbito autonómico, El Periódico de Aquí titula "El PP pierde hasta siete diputados en Les Corts tras la gestión de la DANA y cede terreno a Vox, que se convertiría en tercera fuerza en la Comunitat Valenciana, según una encuesta de SyM Consulting"

Ese denominador común de la fortaleza de Vox, es una constante en todos los procesos electorales consultados. Bien es cierto que aún falta mucho tiempo para que se produzcan elecciones.

A nivel nacional, las tendencias son claras y la opción de un gobierno PP-Vox se vislumbra en el horizonte de casi todas las encuestadoras privadas, excepto el CIS, como viene siendo habitual en ellos.

A pesar de la presión mediática con el transcurso de la DANA, la ciudadanía empieza a dictar sentencia, muy poco coincidente con esa presión mediática. Pero ya sabemos: las tendencias son importantes

✉ politologo@sociored.net
🐦 [@barometrocm](https://twitter.com/barometrocm)

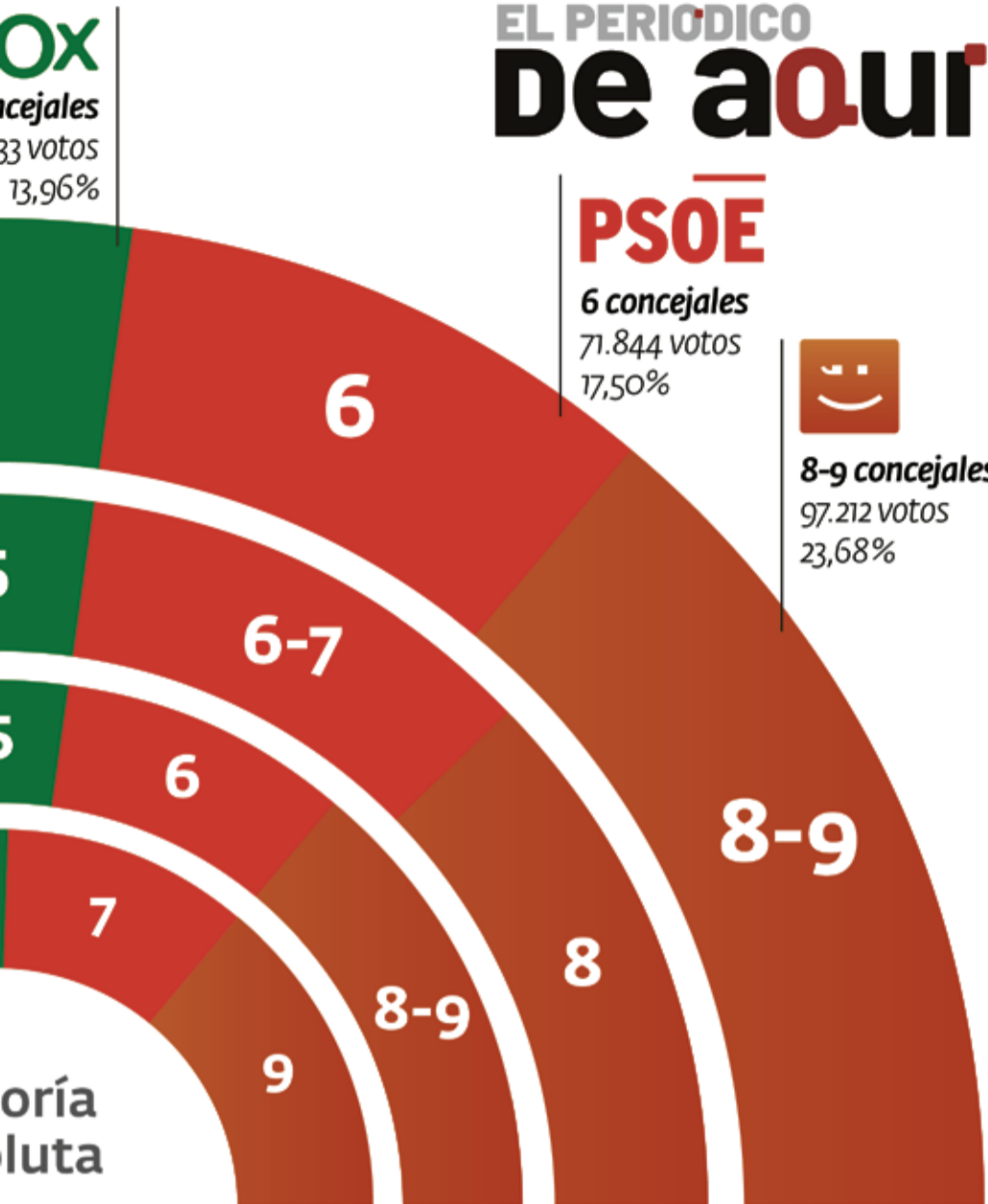

Si las elecciones locales fuesen hoy ¿a qué partido votaría?

COMPROMIS

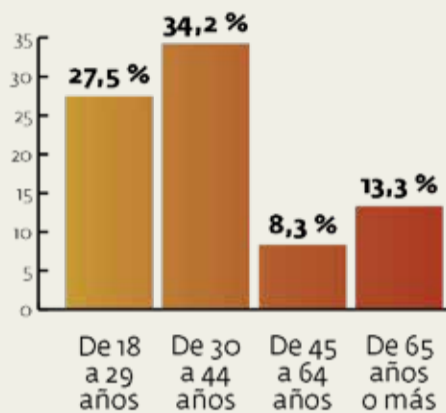

PP

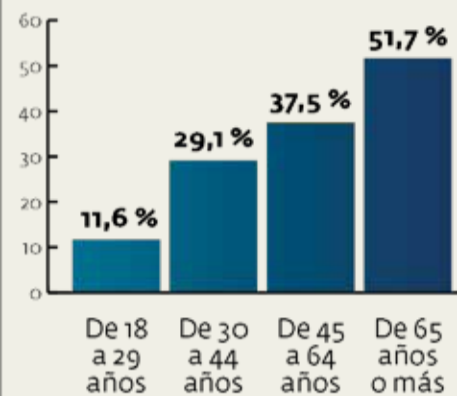

PSOE

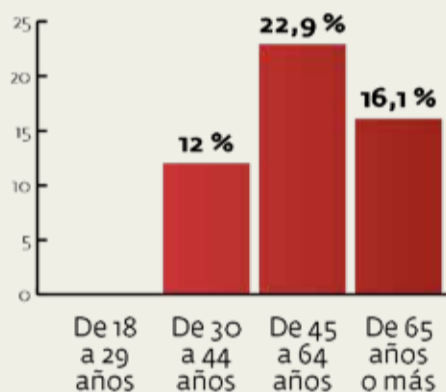

VOX

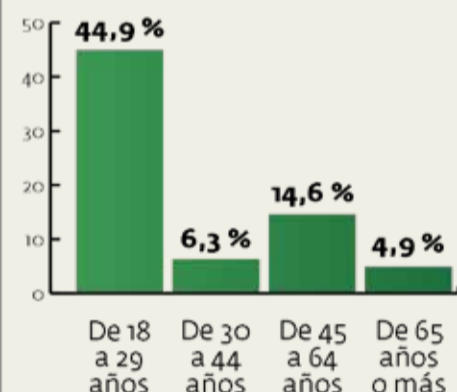

Distribución del voto por edades. / J.S.

En los comicios municipales de mayo de 2023. / JAIME SORIANO

De todos los partidos con representación, el más dañado es el Partido Socialista. Si en mayo del año pasado obtuvo un resultado de 78.499 votos y 7 concejales (18'97%), el sondeo de SyM Consulting le otorga un retroceso hasta los 71.844 votos, el 17'5% y 6 ediles.

Vox, por su parte, sigue su tendencia alcista. En 2019 consiguió 2 concejales. Era el momento en que el PP tenía

8 y Ciudadanos aún existía, con 6. En 2023, la formación de Abascal ascendía hasta 52.695 votos y el 12'74%. En el sondeo de SyM Consulting realizado en noviembre de 2024, sin embargo, el partido sube hasta los 57.333 sufragios, el 13'96% y 5 concejales.

Con el censo de agosto de 2024 (577.529 electores), habría una participación del 71'09% con un total de votos a candidaturas de 410.561.

Como puede observarse en la tabla superior de la derecha, el mayor caladero de votos por franjas de edad es como sigue: Compromís lo tiene entre los jóvenes y adultos de 30 a 44 años; el PP, especialmente entre los mayores de 65 años y también de 45 a 64 años; el PSOE, entre los 45 y 64 y, después, los mayores de 65. Vox arrasa especialmente en la franja de edad de 18 a 29 años.

FICHA TÉCNICA

Universo: Censo INE 1/08/2024 577.529 personas

Nivel de confianza: 95'45%

Margen error máximo: 3'20%

Total encuestas válidas: 938 personas han participado

Técnica: Telefónica asistida por ordenador (IVR) / panel online.

Muestreo: Aleatorio estratificado por sexo y también por edad.

Trabajo de campo: el trabajo de campo ha sido realizado entre los pasados días 1 y 7 de noviembre de 2024.

Director de la encuesta: El director de este sondeo ha sido Eduardo San José Requejo. Polítologo.

ENCUENTRO CICLISTAS VALENCIANOS

XXI ENCUENTRO CICLISTAS VALENCIANOS



CIF G98249832



José Ramón Mateu Valls, presidente del Club Ciclista de Estivella

CLUB CICLISTA ESTIVELLA



HOMENAJE A JAVIER CASTELLAR

Próximo
18
de enero
2025



Javier Castellar ganando la Camp de Morvedre de 1985

Único valenciano que ganó al campeón Bernal Hinault, y presentación de la Clasica Camp de Morvedre 2025. Estará junto a Castellar varias figuras del ciclismo, y probablemente el gran campeón Miguel Indurain.

Precio comida homenaje
30€

Reservas: 962 62 80 60 - 647 64 19 60

Club Ciclista Estivella - Camí Nelo al Plá, S/N - 46590 - Estivella - Valencia | Tel. 647 641 960

SONDEO SYM CONSULTING

Todos los líderes políticos del Consistorio de Valencia suspenden y la alcaldesa logra el mayor respaldo

LA VALORACIÓN NEGATIVA DE PAPI ROBLES (COMPROMÍS) ES DEL 57,7%, LA DE BORJA SANJUÁN (PSOE) DEL 63,5% Y LA DE JUANMA BADENAS (VOX) DEL 70,9%

■ P.V. | VALENCIA

La desafección política queda patente en la valoración de los líderes políticos del Consistorio de Valencia; todos suspenden y para los encuestados lo menos malo se llama María José Catalá, alcaldesa de Valencia, del Partido Popular. La encuesta muestra índices muy elevados de rechazo, con un 59,3% que valora 'muy mal' a Juanma Badenas, un 46,4% a Papi Robles, de Compromís; un 41,4% a María José Catalá y un 38,6% al 'pelayo' socialista, Borja



Catalá tiene la valoración positiva del 43,9%, frente al 28,7% de Robles, el 20,1% de Sanjuán y el 19,4% de Badenas

Sanjuán. Éste suma entre el 'muy mal' y el 'mal' un rechazo del 73,5% frente a un 20,1% que valora como 'muy bien' (8,6%) y 'bien' (11,5%) su liderazgo y en la tabla media 'regular', un 16,4%. La alcaldesa tiene a su favor un 43,9% de los encuestados (27,1% muy bien y un 16,8% bien). Es, con diferencia, la mejor valorada de los cuatro líderes, aunque no consiguiera superar la barrera del 50%, esto es, del aprobado.

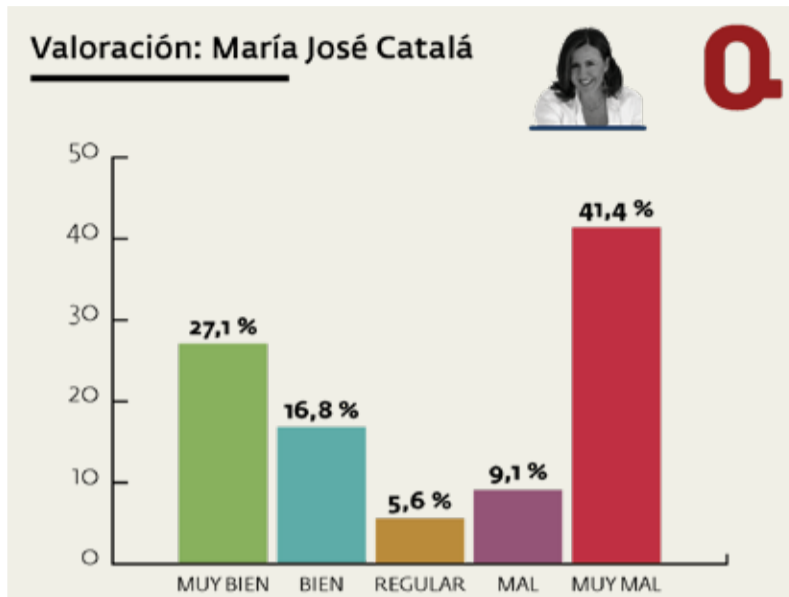

Valoración María José Catalá del PP. / J.S.

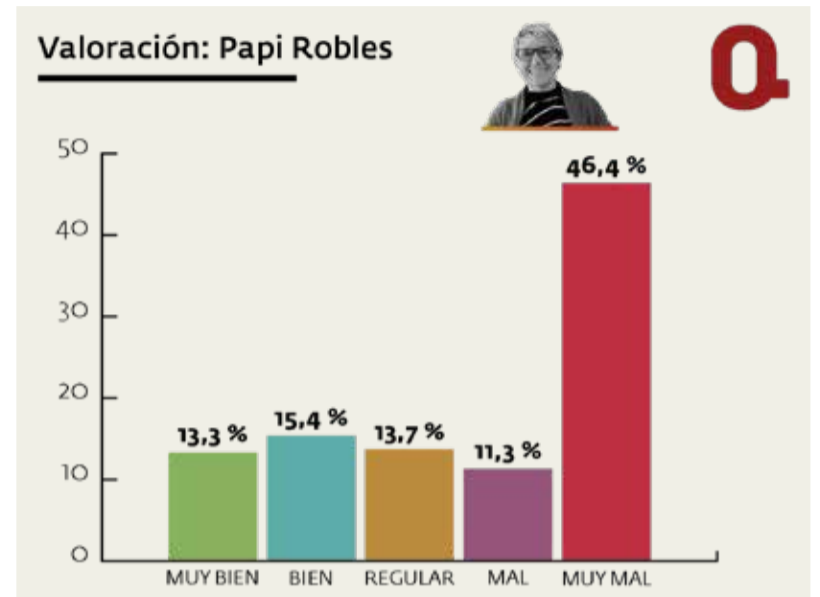

Valoración Papi Robles de Compromís. / J.S.

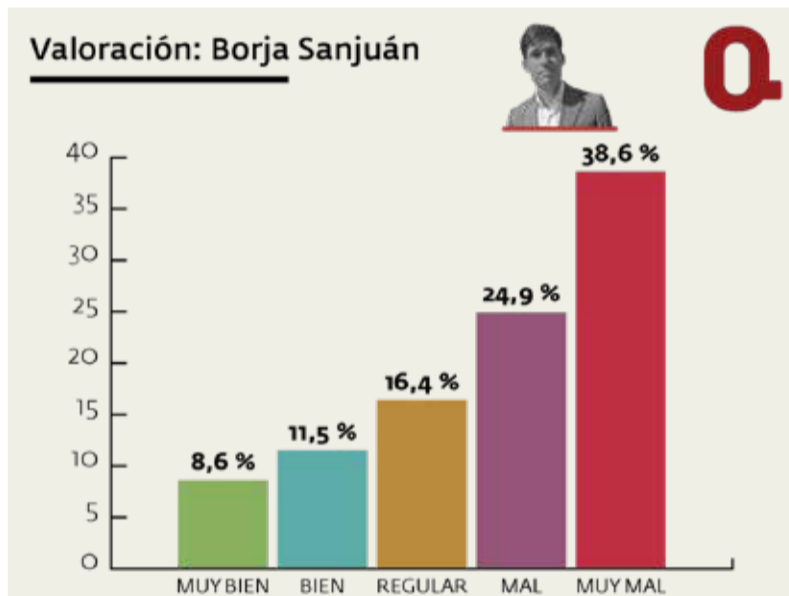

Valoración Borja Sanjuán del PSPV-PSOE. / J.S.

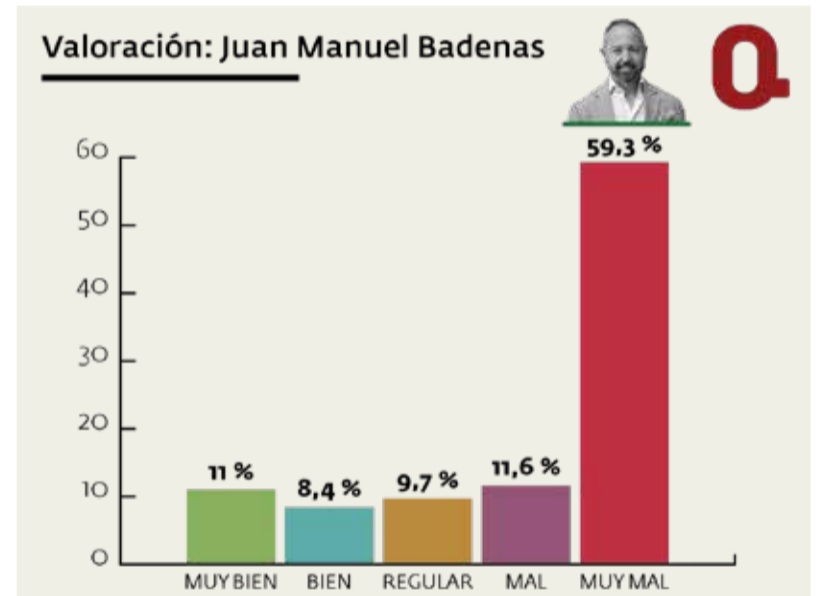

Valoración Juan Manuel Badenas de Vox. / J.S.

SONDEO

Bernabé y Oltra, preferidas para liderar el PSOE y Compromís

LA ACTUAL DELEGADA DEL GOBIERNO ES MÁS QUERIDA QUE EL PORTAVOZ MUNICIPAL Y LA EX VICEPRESIDENTA DE LA GENERALITAT ARROLLA A PAPI ROBLES

■ P.V. | VALENCIA

El liderazgo de Borja Sanjuán y Papi Robles en Compromís y PSOE, respectivamente, está en entredicho. De hecho, el sondeo ha preguntado por el mejor candidato o candidata por estas formaciones en las elecciones municipales. En el caso socialista, la delegada del Gobierno es la preferida para el 21,6%, mientras que el actual portavoz en el Consistorio, el 'pelayo' Borja Sanjuán, es elegido por el 10,8%. El 67,6% 'no sabe, no contesta'. Entre los afiliados socialistas, Sanjuán es preferido por el 27,3% y un 24,5% opta por Bernabé.

En el caso de Compromís, la opción de Mónica Oltra seduce al 29,3% frente a la actual portavoz municipal, Papi Robles, que sólo cuenta con el respaldo del 8,1%. Entre los votantes de Compromís, Oltra arrasa como predilecta candidata con un 77,8%, mientras que Robles sólo el 20,6%. Entre el resto de partidos, los votantes socialistas tienen mayor simpatía por la ex vicepresidenta de la Generalitat (47,9%), frente a Robles (5%) y lo mismo ocurre con quienes dicen votar a Podemos/EU: un abrumador 81,8% quiere a Oltra y un exiguo 9,1% a Robles.

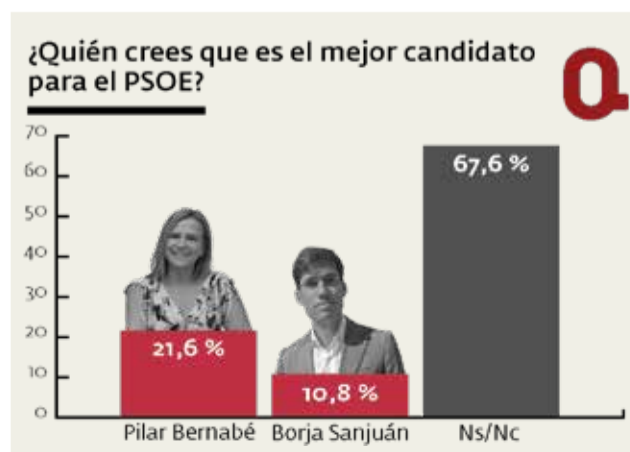

Opinión: mejor candidato PSOE. / J.S.



Opinión: mejor candidato Compromís. / J.S.

SONDEO SYM CONSULTING

Un 39'1% valora la acción del Gobierno de PP y Vox y un 73% suspende a Compromís y PSOE

LOS ENCUESTADOS POR SYM CONSULTING PARA EL PERIÓDICO DE AQUÍ DAN MEJOR NOTA AL EJECUTIVO MUNICIPAL QUE A LA OPOSICIÓN

■ P.V. | VALENCIA

La oposición saca peor nota que el gobierno municipal. La acción del equipo formado por PP y Vox suma un 39'1% favorable, dado que el 25'5% de los encuestados por SyM Consulting para El Periódico de Aquí la valoran 'muy bien' y un 13'6% 'bien'. No obstante, un 47% la suspende con un 15'1% que la consideran 'mal' y un 31'9% 'muy mal'.

Es la oposición, sin embargo, la que menos convence al casi millar de personas que ha participado en este sondeo entre el 1 y el 8 de noviembre de 2024. Sólo un 27'1% la respaldan (14'1%, muy bien y 13%, bien). Por el contrario, un 47'2% la califica negativamente (un 18% mal y un 29'2%, muy mal). Un 25'8% de encuestados la consideran 'regular'.

Como es lógico, quienes dicen haber votado a Compromís valoran peor al ejecutivo de PP y Vox. Un 65'6% lo valora 'muy mal', mientras un 31'1%, 'mal'. En el caso de votantes socialistas, el 53'9% lo considera 'muy mal' y un 15'7%, 'mal'.

En el electorado de Vox están más contentos con la gestión de sus concejales que entre los del PP. Así, un 32'3% lo valora 'muy bien', un 35'4% 'bien' un 27'7% 'regular' y sólo un 4'6% 'mal'. En el caso del PP hay más disgusto con la acción del gobierno que lidera María José Catalá. Un 49'2% cree que su gestión es muy buena y un 19'1%, buena. Pero un 13'7% la califica de 'regular', un 9% de 'mala' y un 9% de 'muy mala'.

Por franjas de edad, la mitad de los encuestados de 30 a 44 años valoran al gobierno local con un 'muy mal'.

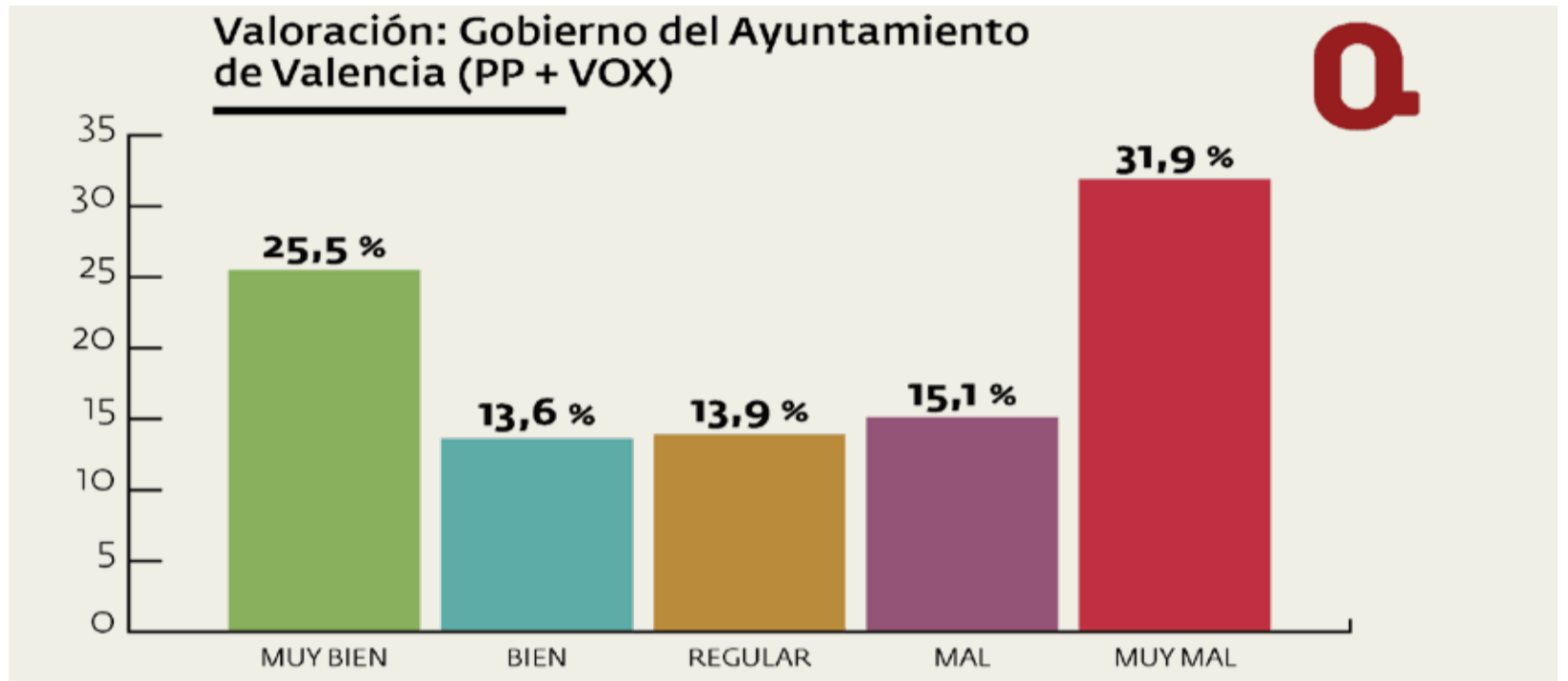

Valoración: Gobierno de Valencia (PP + VOX). / J.S.

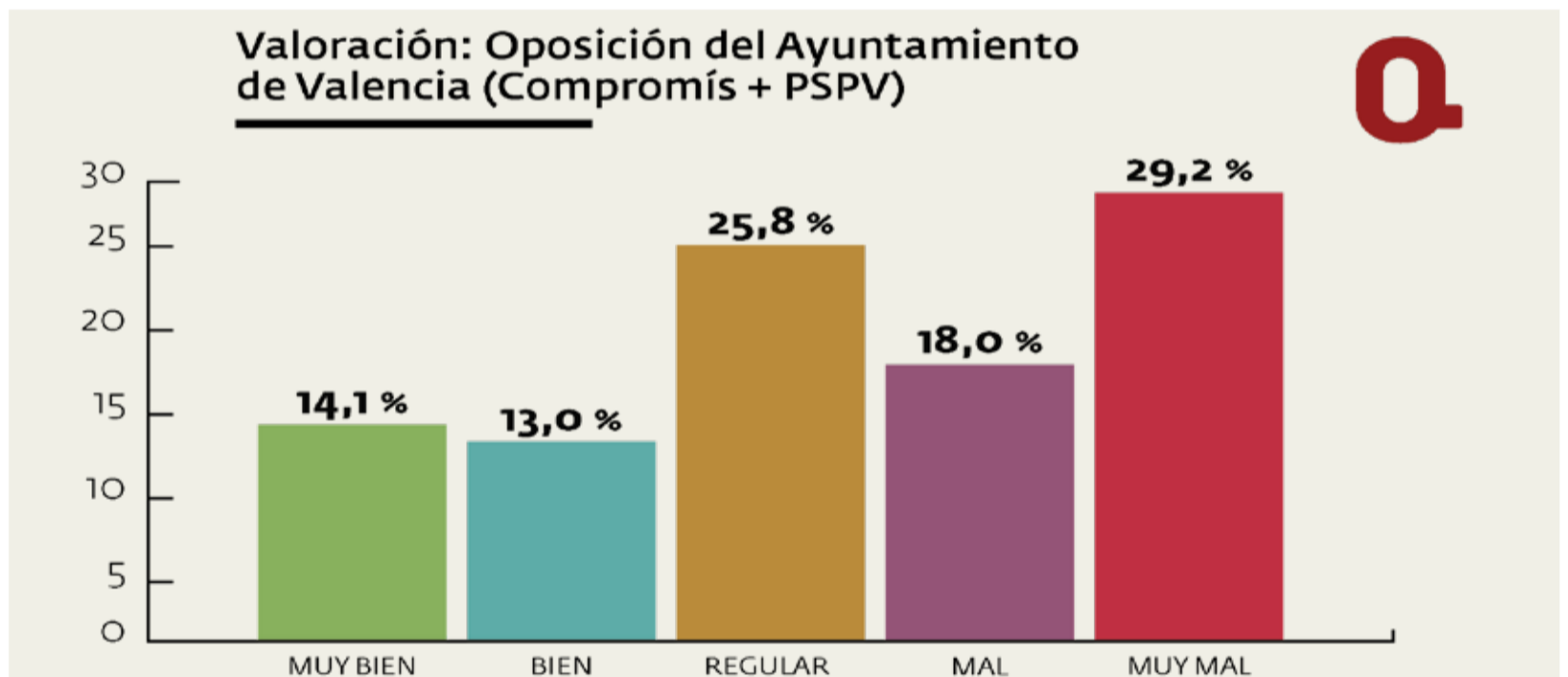

Valoración: Oposición de Valencia (Compromís + PSPV). / J.S.

Hagamos una vuelta a la normalidad más segura



JUAN MANUEL BADENAS Concejal de Empleo en el Ayuntamiento de Valencia

VALENCIA ACTIVA DEBE CONVERTIRSE EN MOTOR DE EMPLEO EN LA RECONSTRUCCIÓN DE LOS BARRIOS MÁS AFECTADOS POR LA DANA

EL CONCEJAL DE EMPLEO DEL AYUNTAMIENTO DE VALENCIA DESTACA EL TRABAJO MUNICIPAL PARA CONSEGUIR UN DESCENSO DEL DESEMPLEO Y APUESTA POR LA FORMACIÓN

■ REDACCIÓN | VALENCIA

► **¿Cuáles son los desafíos más grandes que enfrenta Valencia Activa en ajustar las políticas de empleo a la realidad socioeconómica de cada barrio?**

► Desde Valencia Activa, la institución del Ayuntamiento de Valencia en materia de desarrollo económico y empleo, apostamos por desarrollar el potencial laboral de Valencia y su área metropolitana. Teniendo en cuenta la empleabilidad y las ayudas tanto económicas como de formación y emprendimiento en todos los barrios de Valencia, poniendo especial foco a los barrios más afectados por la DANA.

► **¿Cuál va a ser el eje de Valencia Activa en la reconstrucción de los barrios más afectados por la DANA?**

► Valencia debe convertirse en motor de empleo que ayude a los más afectados por la DANA, acercando todos nuestros programas y servicios a la población, reactivando así el mercado laboral y la economía local para intentar recuperar la normalidad lo más

pronto posible. Desde Valencia Activa estamos reorganizando nuestros recursos técnicos y humanos para poder ayudar en lo que podamos a las personas damnificadas, trabajando continuamente para adaptar nuestros programas y servicios a la nueva realidad de nuestra ciudad y nuestro entorno. Nos encontramos en una fase de permanente detección de necesidades derivadas de la catástrofe en las áreas que gestionamos: el empleo, la formación y el emprendimiento.

► **Valencia ha registrado algunos de los mejores datos de empleo en los últimos años. ¿Puede darnos una visión general de los avances recientes en el mercado laboral de la ciudad de Valencia en relación con los resultados obtenidos en el mes de septiembre según el Observatorio Socioeconómico de Empleo y Formación de Valencia Activa?**

► Los avances en el mercado laboral de Valencia han sido realmente significativos. En septiembre, logramos el nivel de desempleo mensual

más bajo desde 2009, con 45.931 personas desempleadas. Este es el tercer mejor dato de desempleo desde octubre de 2008, lo cual es un logro impresionante. Hemos trabajado para que Valencia y su área metropolitana no solo cree empleo, sino que también lo consolide de forma estable. Estos datos reflejan que vamos en la dirección correcta y que nuestras políticas de empleo están teniendo un impacto positivo en la vida de la ciudadanía.

► **¿Qué factores e iniciativas específicas realizadas por Valencia Activa considera que han contribuido a esta reducción del desempleo en Valencia?**

► Desde Valencia Activa hemos implementado políticas que no solo han fomentado

la creación de empleo, sino que también han mejorado la calidad de las contrataciones. La colaboración con el organismo de empleo Laboranos ha permitido tener un seguimiento preciso y un análisis detallado de las necesidades y cambios en el mercado laboral local. A su vez hemos impulsado programas de formación y orientación laboral para que los ciudadanos de Valencia y su área metropolitana.

► **La estabilidad laboral es fundamental para el desarrollo profesional adecuado. ¿Puede hablarnos sobre el impacto del aumento en los contratos indefinidos en la ciudadanía de Valencia?**

► La estabilidad laboral es una prioridad para Valencia Activa. En septiembre, de

los 25.683 nuevos contratos que se registraron en Valencia, 14.153 fueron indefinidos. Esto representa un aumento de un 83,5% en comparación con el mes anterior, lo cual es realmente destacable. Fomentar del empleo indefinido no solo ofrece la seguridad a los trabajadores, sino que también contribuye a mejorar la productividad en las empresas y la economía de la ciudad. Cuando un ciudadano tiene un contrato indefinido, tiene la tranquilidad necesaria para proyectarse a largo plazo, formarse y progresar en su carrera. Lo que conjuntamente fortalece el tejido económico de Valencia y su área metropolitana.

► **¿Qué tendencias se han podido observar en el Observatorio Socioeconómico de Empleo y**

Formación de Valencia Activa en el mercado laboral de Valencia? ¿Podría comentarnos qué datos son los más destacables en materia de reducción de desempleo y en que sectores de la población se ha reducido más?

► Hemos observado algunas tendencias muy interesantes. En septiembre, el grupo de edad de 30 a 44 años fue el que experimentó una mayor reducción en el desempleo, con 417 personas que encontraron empleo en ese periodo. Esto demuestra que nuestra ciudad sigue teniendo un mercado dinámico, algo esencial para el crecimiento económico a largo plazo. También como comentábamos antes; de los 25.683 nuevos contratos registrados en Valencia, 14.153 fueron de



Juanma Badenas, concejal de Empleo en el Ayuntamiento de Valencia, en un instante de la entrevista en su despacho

MOVILIDAD

Nuevo récord de usuarios en la EMT

■ REDACCIÓN | VALENCIA

El concejal de Movilidad y presidente de la EMT, Jesús Carbonell, ha destacado que la Empresa municipal de Transporte de Valencia "ha seguido creciendo durante todo el año 2024 y marca ya, en estos momentos, los mejores registros de su historia, en

este periodo de tiempo, a falta de siete semanas para culminar el año".

En 2023 la compañía municipal cerró sus balances con un total 100.832.000 pasajeros y creció un 4% en pasaje en comparación con el 2019, año anterior a la pandemia, en el que se alcan-

zaron los 96,9 millones de viajeros. "Esas cifras de todo un año completo han quedado ya superadas a 20 de noviembre de 2024, cuando se han alcanzado los 101.632.000 pasajeros. Y se contempla que, con la previsión ascendente marcada hasta antes de la tragedia de

la DANA, EMT Valencia cerrará los balances con cifras nunca vistas hasta ahora", ha subrayado Carbonell.

Las líneas más utilizadas desde el 1 de enero vuelven a ser la C3 con 10,7 millones de validaciones y la línea 99, que ha registrado 8,1 millones de validaciones.



Autobuses de la EMT. / EPDA



bicado en el consistorio. / EPDA



Estamos acercando todos nuestros programas y servicios a la población, reactivando así el mercado laboral y la economía local para intentar recuperar la normalidad lo más pronto posible"



Estamos en una permanente detección de necesidades derivadas de la catástrofe en las áreas que gestionamos: empleo, formación y emprendimiento"



Un instante de la entrevista a Juanma Badenas. / EPDA

carácter indefinido y 11.530 temporales.

► **¿Qué papel considera que ha tenido la formación ofrecida desde Valencia Activa para contribuir en la mejora de la empleabilidad en Valencia y su área metropolitana?**

► La formación es, sin duda, uno de los pilares de nuestra

estrategia. Por ello en València Activa contamos con Valencia Forma, la cual cuenta con una amplia gama de programas formativos que abarcan desde habilidades técnicas específicas hasta competencias digitales y soft skills, que son las habilidades sociales, emocionales y personales que son cada vez más valoradas en el

mercado laboral. Además, tenemos una oferta muy flexible que se adapta a las necesidades de los ciudadanos de Valencia y su área metropolitana, desde cursos presenciales hasta formaciones en línea. Esta diversidad permite que personas de distintos perfiles y horarios puedan acceder a la formación que necesitan. Nuestro objetivo

es mejorar la empleabilidad de los valencianos y ayudarlos a desarrollar una carrera profesional.

► **¿Cómo ve el futuro del mercado laboral en València y qué papel cree que jugarán las políticas de empleo en los próximos años?**

► Desde el 29 de octubre las circunstancias han cambiado, me refiero a la situación que tenemos ahora en la ciudad y los pueblos limítrofes por la zona sur. A pesar de las circunstancias tras la catástrofe, veo un futuro prometedor. València está cada vez más consolidada como una ciudad que no solo crea empleo, sino que también ofrece estabilidad y un espacio lleno de oportunidades. Las políticas de empleo serán fundamentales para adaptarnos a los cambios en el mercado, especialmente con la llegada de nuevas tecnologías. Nuestra meta es que cada ciudadano tenga una oportunidad real de desarrollarse profesionalmente. Continuaremos trabajando para que Valencia sea una ciudad de referencia con un mercado laboral dinámico e innovador. Estoy convencido de que, con esfuerzo y visión, podemos hacer de Valencia y su área metropolitana un modelo de éxito.

PRESUPUESTO

El presupuesto de 2025 destina 10 millones a la recuperación de las pedanías

■ LAS CUENTAS MUNICIPALES, APROBADAS CON LOS VOTOS A FAVOR DE PP Y VOX, NACEN CON VOCACIÓN DE MODIFICARSE Y ADAPTARSE A LAS NECESIDADES POR LA SITUACIÓN EXCEPCIONAL QUE DEJA LA DANA

■ REDACCIÓN | VALENCIA

El pleno del Ayuntamiento de Valencia ha aprobado este mes de noviembre, con los votos a favor de PP y Vox y los votos en contra de PSOE y Compromís, el presupuesto municipal de 2025, sus organismos autónomos y empresas municipales, que asciende a 1.338.6 millones es decir, un 7,8 % más respecto a 2024.

En la sesión plenaria, que se inició tras guardar un minuto de silencio en memoria

de las víctimas y los afectados por la catástrofe del pasado 29 de octubre, los portavoces de todos los grupos municipales que han tomado la palabra han mostrado su sentimiento de "dolor compartido por esta tragedia" y han destacado que este es "el pleno más complicado de afrontar".

Durante el debate político, en el que se ha aprobado modificar la fecha de celebración del Pleno del próximo mes de diciembre para el día

20, Ferrer San Segundo, ha destacado el "marcado acento social" de estas cuentas, a las que ha calificado de "elemento vivo".

"Se trata de un presupuesto que nace con vocación de modificarse y adaptarse cuantas veces sea preciso según las necesidades que se vayan generando porque estamos ante una situación excepcional, por lo que, no todo está cuantificado. Además, no solo se refuerzan las partidas de los servicios que se consideran prioritarios, sino que se prevé un fondo extraordinario dotado con 10 millones de euros para afrontar las necesidades que puedan surgir en los próximos meses", ha manifestado la concejala.

La primera teniente de alcalde ha señalado que el presupuesto de 2025 "garantiza 93 millones más de ingresos y posibilita destinar ya las dotaciones económicas para atender tres pedanías afectadas e incluyen una batería de medidas fiscales. Incluso estas cuentas contemplan un incremento de la partida destinada a pedanías de un 10,54% y de un 53% para las actividades culturales en estas zonas en comparación con el anterior gobierno".

Ferrer San Segundo, que ha insistido en la necesidad de que València sea considerada



Pleno de aprobación de presupuestos. / EPDA

municipio afectado, también ha indicado que las cuentas de 2025 "mantienen la rebaja fiscal aprobada para 2024, la rebaja de la deuda en un 33 % desde que gobernamos, cumplen la regla del gasto y tienen un superávit previsto de 5,35 %. Además, recogen nuevas políticas para las familias como la ayuda por nacimiento, adopción y acogimiento; incrementan las inversiones municipales y transferencias de capital en un 31,5 %; contemplan la incorporación de

los 207 nuevos agentes de la Policía Local y destinan un importante esfuerzo inversor a las políticas de vivienda pública".

VOTOS EN CONTRA

Por su parte, el portavoz del grupo socialista, Borja Sanjuán, ha criticado la "inmovilidad de un presupuesto "preDANA", elaborado tres semanas antes de la catástrofe y que no ha cambiado nada, solo un fondo de 10 millones de euros que supone

un 0,8% del total" y lo ha calificado de "mal presupuesto, invorable sin la DANA, pero sin sentido con ella".

En representación de Compromís, Papi Robles, ha afirmado que las cuentas municipales "nacen muertas porque se han planteado antes de la DANA y no las han movido ni un milímetro. Son los peores presupuestos porque dedican solo 10 millones de euros de los 1.200 a toda la gente que aún está con el barro".

SALUD

El servicio de Fisioterapia del Hospital Vithas Consuelo, un papel crucial en el maratón

EL DEPARTAMENTO DE ESTE CENTRO ES MUY POPULAR PARA LA PREPARACIÓN Y RECUPERACIÓN DE LOS CORREDORES

REDACCIÓN | VALENCIA

En los últimos años, la fisioterapia ha evolucionado de ser un recurso exclusivamente rehabilitador a convertirse en una herramienta esencial para mejorar el rendimiento y prevenir lesiones. Correr un maratón es un desafío físico y mental que requiere un alto nivel de preparación; por eso, contar con un apoyo fisioterapéutico adecuado puede ser clave para alcanzar las

metas deseadas y evitar contratiempos.

La preparación para un maratón requiere meses de entrenamiento intenso, durante los cuales el cuerpo está sometido a un esfuerzo continuo. Este esfuerzo puede provocar sobrecargas musculares y limitaciones articulares que, si no se abordan a tiempo, pueden derivar en lesiones. La fisioterapia preventiva resulta fundamental en este contexto.



Personal de fisioterapia de Vithas. / EPDA

Lidia Martínez, fisioterapeuta del Hospital Vithas Valencia Consuelo, destaca que “muchos corredores no son conscientes de la importancia de evaluar su estado físico antes de aumentar la carga de entrenamiento”. Por ello, en Vithas Valencia Consuelo se

realiza una valoración funcional completa que permite identificar los desequilibrios musculares del corredor y diseñar planes de trabajo personalizados enfocados en la prevención.

El equipo de fisioterapeutas de Vithas Valencia Consuelo y Vithas

Valencia 9 de Octubre también instruye a los corredores en técnicas adecuadas de calentamiento y vuelta a la calma, esenciales para preparar el cuerpo y facilitar la recuperación muscular. Estas medidas preventivas son cruciales para evitar lesiones comunes.

Correr un maratón implica un gran impacto, lo que aumenta el riesgo de lesiones por sobreuso o sobreesfuerzo como pueden ser las tendinopatías, las sobrecargas musculares o fracturas óseas por estrés. Martínez señala que muchas de estas lesiones se deben a descompensaciones musculares que alteran la biomecánica de la carrera. En Vithas, se trabaja en la corrección de estas deficiencias mediante ejercicios de propiocepción, corrección postural y técnicas manuales.

Tras completar un maratón, el cuerpo necesita un tiempo adecuado de recuperación para restaurar los tejidos musculares y articulares que han sido sometidos a un esfuerzo máximo. Los fisioterapeutas del Hospital Vithas Valencia Consuelo cuentan con una amplia gama de técnicas especializadas para facilitar esta recuperación y reducir la fatiga. Martínez explica que “después de una carrera tan exigente como un maratón, ofrecemos masajes deportivos que permiten un drenaje adecuado de las toxinas acumuladas y favorecen la relajación muscular”.

Además, en Vithas Valencia se ofrece un tratamiento personalizado a cada corredor, asegurando que cada uno reciba la atención necesaria para optimizar su rendimiento y recuperación.

MOVILIDAD

Un carril ciclopeatonal unirá Natzaret y Las Moreras con Camins al Grau

EL PROYECTO DE MOVILIDAD, QUE TENDRÁ 1.200 METROS DE VÍA, COSTARÁ 1,4 MILLONES DE EUROS

REDACCIÓN | VALENCIA

El Ayuntamiento de Valencia ha adjudicado la redacción del proyecto de un carril ciclopeatonal de 1.200 metros que conectará el barrio de Natzaret y Las Moreras con el distrito de Camins al Grau, de forma que por primera vez se permitirá una conexión entre las dos zonas para ciclistas, deportistas y peatones.

“Con este nuevo proyecto, ha explicado el concejal de Urbanismo, Juan Giner, vamos a conectar todo el recorrido ciclista del cauce del río hasta el Puente de Astilleros y posteriormente con el Parque de Desembocadura, de manera que la ciudad contará con la conexión ciclopeatonal desde el Parque de Cabecera, en el norte, hasta el Parque de Desembocadura”.

La conexión ciclista y peatonal de las dos zonas, que supondrá una inversión de 1.442.528 euros, se realizará a través de un camino que deberá salvar el cauce de aguas me-



Carril ciclopeatonal. / EPDA

dante una pasarela ligera que unirá la calle del Tres de Abril de 1979 con el vial de servicio del CIP Centro de Investigación Príncipe Felipe y que atravesará el puente de ferrocarril por su paso inferior, de forma que

se mejorará y renaturalizará este espacio.

“El proyecto, cofinanciado por el Ayuntamiento de València y la Generalitat Valenciana, incluye una pasarela ciclista de 30 metros de longitud que uni-

rá las dos zonas. Sin duda se trata de un proyecto donde se une la sostenibilidad, la accesibilidad y que supone un reflejo de todo el trabajo que durante este año se ha desarrollado en nuestra ciudad dentro del año de la capitalidad verde”.

La pasarela, posteriormente, se conectará con los itinerarios existentes en la urbanización del PAI de Las Moreras desdoblado los itinerarios ciclistas y peatonal hasta el final de la urbanización para alcanzar el Puente de Astilleros. Posteriormente, el trazado del carril conectará con las obras del futuro Parque de Desembocadura en las que se deberá pasar por debajo del Puente de Astilleros.

El nuevo itinerario contará con una anchura de 5 metros integrada en una plataforma única con carril reservado para bicicletas de 2 metros de anchura con 2 carriles de circulación. El camino contará con zonas de descanso con un banco cada 50 metros, según normativa de accesibilidad.

TURISMO



Aeropuerto de Manises. / EPDA

València tendrá una conexión aérea directa con Canadá en 2025

LA RUTA DE AIR TRANSAT OPERARÁ DE JUNIO A OCTUBRE, CON UNA FRECUENCIA SEMANAL

REDACCIÓN | VALENCIA

La concejala de Turismo, Innovación y Captación de Inversiones, Paula Llobet, ha informado que Valencia “tendrá, por primera vez, una conexión directa con Montreal en 2025, lo que supone una buena noticia que está alineada con la estrategia tu-

rística de conectividad que se está impulsando desde el Ayuntamiento para mejorar el acceso a nuestra ciudad desde el continente americano, uno de los mercados prioritarios por el perfil de sus viajeros”.

Así, València estará conectada con la ciudad canadiense, desde el 20 de junio hasta octubre del próximo año, con un vuelo directo semanal, operado por esta aerolínea canadiense. Se trata de la primera vez que València y Canadá estarán unidas.



COLEGIO
NOTARIAL
VALENCIA

EL COLEGIO NOTARIAL DE VALENCIA ACTIVA UNA PLATAFORMA TELEMÁTICA PARA QUE TODOS LOS AFECTADOS POR LA DANA PUEDAN OBTENER SUS ACTAS NOTARIALES SIN NECESIDAD DE DESPLAZAMIENTOS

PLATAFORMA ELECTRÓNICA Y GRATUITA PARA QUE LAS PERSONAS AFECTADAS POR LA DANA PUEDAN REMITIR DIRECTAMENTE AL NOTARIO LAS FOTOGRAFÍAS DE SUS INMUEBLES O VEHÍCULOS DAÑADOS.

Solicitar el acta notarial gratuita de los daños por la DANA:

El acceso a esta plataforma telemática estará habilitado en El Portal Notarial del Ciudadano (portalnotarial.es) y en la página web de inicio del Colegio Notarial de Valencia (valencia.notariado.org).

Todas aquellas personas que por cualquier causa no puedan acceder a esta plataforma electrónica o que necesiten ayuda para poder cumplimentar dicha solicitud para obtener el acta notarial, podrán acudir a cualquier notaría de la Comunitat Valenciana, donde recibirán toda la ayuda necesaria para realizar su tramitación.

LAS PERSONAS DE LA C.V. AFECTADAS POR LAS INUNDACIONES DISPONEN TAMBIÉN, MEDIANTE CITA PREVIA, DE UN SERVICIO NOTARIAL GRATUITO DE ATENCIÓN PARA LOCALIZAR LAS COPIAS PERDIDAS DE LAS ESCRITURAS DE SUS PROPIEDADES*.

*En la web del Colegio Notarial de Valencia dispone de un localizador de escrituras, así como un buscador con los datos de contacto de todos los notarios de la C.V. Si conoce la notaría donde firmó, póngase directamente en contacto con ellos. De lo contrario, solicite cita previa para que el servicio notarial pueda ayudarle a localizarla.

CITA PREVIA EN LA WEB: valencia.notariado.org

MAIL AFECTADOS: afectadosdana@valencia.notariado.org

Este servicio notarial se establece por un tiempo ilimitado mientras sea necesario



COLEGIO
NOTARIAL
VALENCIA



Desde el Colegio Notarial de Valencia queremos trasladar nuestras más sinceras condolencias a las familias de las víctimas fallecidas por los efectos de la DANA a su paso por la Provincia de Valencia.

Nos unimos al dolor de todos los damnificados y de sus familiares. Ante esta tragedia, les trasladamos el apoyo y la solidaridad del Notariado en estos duros momentos.

Colegio Notarial de Valencia, Calle Pascual y Genís, 21



25N



Natàlia Enguix, vicepresidenta primera i diputada d'Igualtat en la Diputació de València. / EPDA

EL FEMINARI I EL 25N DE L'ENS PROVINCIAL SE CENTRARAN EN EL VINTÉ ANIVERSARI DE LA LLEI CONTRA LA VIOLÈNCIA DE GÈNERE

El VII Feminari de la Diputació de València reconeixerà a Ana Orantes

■ REDACCIÓ | VALÈNCIA

El VII Feminari de la Diputació de València, que finalment se celebrarà els dies 9 i 10 de desembre a conseqüència de la DANA, reconeixerà a Ana Orantes per visibilitzar la violència de gènere i contribuir a la creació de la llei per a erradicar-la.

ANA ORANTES

El cas de Orantes, la granadina assassinada pel seu exmarit dies després de denunciar en televisió el maltractament continuat que havia patit durant anys, va commocionar l'opinió pública i va ser el de-

tonant per a considerar la violència de gènere com un problema social, la qual cosa va impulsar la reforma del Codi Penal i la posterior Llei Contra la Violència de Gènere.

25N

Precisament, el Feminari i el 25N, Dia Internacional de l'Eliminació de la Violència contra les Dones, se centraran en el vintè aniversari d'esta norma.

“Una llei que ha salvat vides i ha permès a moltes dones eixir d'aqueix cercle de violència i identificar les si-

tuacions per a poder-les denunciar, un assoliment que és resultat de la lluita feminista”, destaca la vicepresidenta primera i diputada d'Igualtat, Natàlia Enguix.

FEMINARI

En la mateixa línia, explica, “el Feminari ens serveix per a analitzar on estem en matèria d'Igualtat i els reptes que hem d'afrontar”. “S'ha avançat molt amb la creació del sistema VioGén, els jutjats i la fiscalia de violència de gènere, així com en l'ajuda econòmica i psicològica, i les polítiques socials i educatives en

matèria de prevenció, però continua havent-hi assumptes pendents com revisar el concepte de violència de gènere, que va molt més allà de la relació de parella; la protecció a nivell europeu de les dones víctimes o l'ampliació de recursos residencials, laborals i econòmics”, esgrimeix Enguix, al mateix temps que adverteix que “l'assassinat d'una dona és només la punta de l'iceberg de la violència que patim cada dia les dones per qüestions econòmiques, psicològiques o sexuals”.

Tant El Dia Internacional de l'Eliminació de la Violèn-

cia contra les Dones, el 25N, com el Feminari se celebren enguany en ple dol per la catàstrofe de la DANA.

EFFECTES DE LA DANA

No obstant això, destaca Natàlia Enguix, “hi ha determinades lluites que no poden detenir-se davant contratemps o catàstrofes”. “En temps de crisi, les víctimes d'aquesta xacra social presenten una major vulnerabilitat, si cap, a causa de l'augment dels nivells de violència provocats per l'ansietat i la frustració que poden generar estes situa-

cions en els agressors”, assegura.

Per això, els ajuntaments de la província disposaran d'un cartell autoeditable per als seus actes del 25N. El cartell, obra de A. Alberca, presenta “una il·lustració intrigant i elegant alhora, que busca transmetre l'estat de preocupació d'una dona que òbviament no l'està passant bé”.

La imatge és part de la campanya provincial amb motiu del 25N, que tindrà el seu acte central eixe mateix dia amb la lectura del manifest contra la violència de gènere per part de representants de la institució.

XARXA DE MUNICIPIS

Un total de 237 consistoris formen part de la Xarxa de Municipis Protegits contra la Violència de Gènere de la Diputació, que coordina aqueix treball conjunt per a oferir la millor resposta a les víctimes i la ciutadania.

Enguix destaca el paper dels ajuntaments en aquesta lluita. “Són la porta d'entrada a l'atenció i protecció de les víctimes, a través de les policies locals i els serveis socials”.

En aquest sentit, subratlla, “continuarem impulsant mesures preventives de discriminació i accions integrals que serveixen als municipis per a complir amb els objectius d'igualtat i eliminació de violència contra les dones, a través de campanyes de formació, coeducació i col·laboració amb les regidories d'Igualtat i el moviment associatiu local”.

TREBALL CONJUNT

D'altra banda, la Diputació s'ha posat a la disposició de la Generalitat, que treballa per a donar resposta a l'increment de les situacions de conflictivitat i agressions fruit de convivències forçades, com va succeir durant el confinament en pandèmia, o l'increment dels problemes familiars a conseqüència d'episodis com la DANA.



Día Internacional de la Eliminación de la
Violencia contra las Mujeres



EL PERIÓDICO DE AQUÍ



25N

VINTÉ

ANIVERSARI
de la Llei contra
la violència
de gènere



XARXA DE MUNICIPIS
PROTEGITS CONTRA LA
VIOLÈNCIA
DE GÈNERE
DIPUTACIÓ DE VALÈNCIA

D | Diputació
V | de València | Igualtat



SEGORBE

Segorbe impulsa el turismo recuperando su casco antiguo

EL AYUNTAMIENTO LLEVARÁ A CABO ACTUACIONES POR MÁS DE DOS MILLONES DE EUROS

■ REDACCIÓN | SEGORBE

El Ayuntamiento de Segorbe continúa la renovación de los bienes incluidos en el Bien de Interés Cultural (BIC) y su entorno, de manera que pondrá en valor amplias zonas del patrimonio histórico segorbino por un valor de 2.247.333 euros.

Para la consecución de este importe, el Consistorio ha trabajado durante un largo tiempo en importantes propuestas para mejorar el Patrimonio Histórico con uso turístico consiguiendo la asignación de la resolución provisional de una ayuda de 2.247.333 euros por parte del ministerio de Industria, Comercio y Turismo, concedidos desde Europa para entidades locales.

Estas ayudas, que por el momento siguen como resoluciones provisionales, valoran destinos por su potencial turístico, fortaleciendo



Vista aérea de Segorbe. / EPDA

zonas en riesgo de despoblación mediante proyectos de mantenimiento y rehabilitación del patrimonio histórico.

RESTAURACIONES

Por un lado, la consolidación y restauración del tramo noroeste de muralla del Fuerte de la Estrella. Por otra parte,

se va a efectuar la recuperación de un tramo del acueducto y la creación de un parque urbano en la zona de la calle San Roque y la calle Muralla. Se contempla también la recuperación en la muralla medieval en su tramo más cercano a la plaza del Ángel está también contemplada en este gran proyecto, con una puesta en valor del espacio comprendido por la plaza del Ángel y la calle Mur-Blay.

Por su parte, en materia de ahorro y eficiencia energética, está pendiente la sustitución del 40% de la totalidad de dispositivos destinados a la iluminación monumental.

Además, está previsto mejorar la accesibilidad del trazado de la calle de la Torre. Junto con esto también se contempla actuar sobre la muralla de la zona este de la ciudad, que discurre delimitando propiedades públicas y privadas en el cruce de las calles Gaibiely y Sot de Ferrer.

SEGORBE

Segorbe tendrá una estación de la ITV permanente

EL CONSISTORIO FACILITARÁ EL TERRENO PARA LA INSTALACIÓN

■ REDACCIÓN | SEGORBE

La exconsellera de Innovación, Industria, Comercio y Turismo, Nuria Montes, en su calidad de Presidenta de la Societat Valenciana D'Inspecció Tècnica de Vehicles S.A. (SITVAL), y la Alcaldesa de Segorbe, M^a Carmen Climent, han firmado el convenio de colaboración para la puesta a disposición de los terrenos donde se ubicará la estación permanente de Inspección Técnica de Vehículos de Segorbe (ITV).

Por medio de este acuerdo, el Ayuntamiento facilita el terreno para acoger la nueva estación de ITV, que se ubicará en la parcela sita en la Cl. Proyecto 5, sector 7 - 13, del municipio.

M^a Carmen Climent ha afirmado que "el Ayunta-

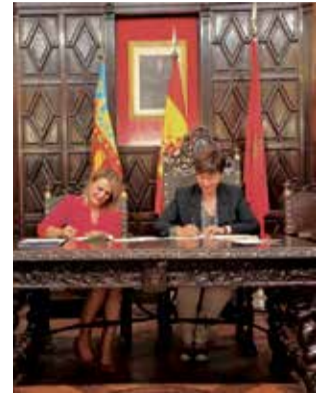

Firma de ITV. / EPDA

miento de Segorbe ha dado un paso más para hacer realidad la implantación de la ITV permanente en la ciudad, lo que contribuirá a mejorar el acceso de la población a este servicio público, creando sinergias de evolución económica y nuevos empleos".

La alcaldesa ha reiterado su agradecimiento "a la Generalitat Valenciana por atender la reivindicación de Segorbe de tener una sede permanente de la ITV".

SEGORBE



Ayudas de la DANA. / EPDA

Segorbe envía camiones con enseres para los afectados por la DANA

LOS VEHÍCULOS SE HAN DESPLAZADO A LA ZONA O PARA APORTAR PRODUCTOS DE PRIMERA NECESIDAD

■ REDACCIÓN | VALENCIA

Desde el Edificio Glorieta ha salido con productos de primera necesidad y limpieza recogidos en Segorbe.

Con este ya suman tres envíos hacia la zona afectada por la DANA gracias a la

solidaridad y colaboración de multitud de personas en la ciudad.

El camión que ha realizado el nuevo transporte ha sido de la empresa segorbina Aceitunas Segóbriga (ASEGO), que con un total de 10 palés y unos 8.000 kg en productos, ha llevado el apoyo de la ciudad hasta la zona afectada, para ayudar a las familias que lo necesitan con productos de primera necesidad.

SEGORBE

El CEIP Pintor Camarón acoge a alumnado afectado por la DANA

LOS ESTUDIANTES ACUDIRÁN AL MISMO NIVEL QUE EN SU CENTRO

■ REDACCIÓN | VALENCIA

Las aulas del colegio Pintor Camarón han incorporado alumnado de algunos de los municipios afectados por el temporal, como Picanya y Catarroja, que han tenido una gran acogida en el centro.

Los estudiantes recibidos en el colegio segorbino asistirán al mismo nivel al que pertenecían en su centro, y el profesorado de la ciudad va a ponerse en contacto con los maestros de dichos niños para conocer la trayectoria de cada alumno, según se ha manifestado desde el Pintor Camarón.

Cabe señalar que la escolarización por parte de las familias se puede solicitar en todos los centros de la Comunidad Valenciana. Y en especial, el centro de Segorbe ha querido manifestar que "están a disposición de las familias".



Entrada del CEIP. / EPDA



En la localidad están estudiando alumnos de localidades como Picanya y Catarroja

SEGORBE

La Policía de Segorbe patrulla en poblaciones afectadas por la DANA

LOS AGENTES SE ENCARGAN DE EVITAR LOS ROBOS Y SAQUEOS EN ESTAS LOCALIDADES

■ REDACCIÓN | SEGORBE

Cada noche de la presente semana efectivos de la Policía Local de Segorbe se están desplazando a localidades afectadas por la DANA para patrullar y garantizar la seguridad de las calles.

Los robos y saqueos están siendo una constante desde que varias localidades valencianas quedaron destruidas por el temporal, de manera que los policías desplazados están prestando su ayuda a los cuerpos de seguridad de la zona para mayor estabilidad. Además, han estado contribuyendo vigilando los centros de reparto.

El Ayuntamiento ha autorizado la colaboración, que por el momento se ha efectuado en las poblaciones afecta-



Los efectivos están siendo coordinados con la Agencia Valenciana de Seguridad y Respuesta a las Emergencias

das. Los efectivos están siendo coordinados con la Agencia Valenciana de Seguridad y Respuesta a las Emergencias (AVSRE).

La alcaldesa de la ciudad, M^a Carmen Climent, ha manifestado que "Segorbe está dispuesto a ayudar en todo lo que sea necesario a los municipios afectados, y colaborando a través de los efectivos de policía locales esperamos que las familias se encuentren más seguras y arropadas".



AYUDAS A LOS AFECTADOS



DONACIÓN DE FONDOS CUENTA CAJA RURAL TORRENT

ES15 3118 2024 1227 3100 0092

TITULAR DE LA CUENTA: AJUNTAMENT DE TORRENT

Ara més que mai





CIRCUITO ARTE URBANO DE GELDO

IMAGI-NARTTE

CULTURA URBANA DE PUEBLO

MÁS DE 60 OBRAS
TE ESPERAN
EN UNO DE LOS MUSEOS
DE ARTE URBANO
MÁS GRANDE
DE LA COMUNIDAD
VALENCIANA.

GELDO
cultural
geldocultural.es

@ayto.geldo
 @ayuntamientogeldo
 @ayto_geldo
 @AyuntamientodeGeldo

21-22 DICIEMBRE 2024

II Mercado de Navidad SONEJA

feria gastronómica

MUESTRA GASTRONÓMICA "CASTELLÓ RUTA DEL SABOR"
PRODUCTOS LOCALES - SHOWCOOKING - RESTAURACIÓN
ANIMACIÓN Y TALLERES - MUSICA - CONCIERTO DE VILLANCICOS

ORGANIZA
 AYTO. SONEJA
 Diputació de Castelló
 CASTELLÓN RUTA DEL SABOR
 COLABORA
 Ruta del Sabor

CASINOS

La Fira del Dolç torna al municipi de Casinos

■ REDACCIÓ | CASINOS

Casinos es prepara per a rebre, del 13 al 15 de desembre, la XXV edició de la Fira del Dolç Artesà, Peladilles i Torrons, un esdeveniment que omplirà la localitat d'artesanía, tradició i sabor.

Esta cita anual, habitualment celebrada al novembre, ha sigut reprogramada enguany al desembre per respectar les víctimes i afectats per la tragèdia de la DANA que va colpejar la regió recentment.

El consistori ha optat per mantindre la ubicació de les últimes edicions: l'Avinguda

de València. Este espai emblemàtic concentra comerços i fàbriques locals dedicades a la producció de torrons, dolços i peladilles, garantint una experiència oberta i accessible per a tots els visitants.

Amb esta iniciativa, Casinos reforça el seu compromís amb la promoció dels productes artesanals que són sinònim de la dolçor nadalenca valenciana.

Els assistents podran gaudir de l'àmplia oferta de torrons tradicionals i innovadors, així com d'altres delícies com mazapanes i peladilles elaborades per mestres artesans lo-

cals. A més, l'Ajuntament ha anunciat una programació plena d'activitats per a totes les edats, que promet complementar una jornada ja de per si irresistible.

Amb milers de visitants cada any, la Fira del Dolç Artesà s'ha consolidat com un referent de la cultura i la gastronomia valenciana, un esdeveniment que enceta el Nadal amb sabor i emoció.

Casinos convida a tots els amants dels dolços a viure un cap de setmana únic on la tradició i la creativitat es fusionen per oferir el millor de la gastronomia local.



Del 13 al 15 de desembre la XXV edició de la Fira del Dolç Artesà, Peladilles i Torrons torna a l'Avinguda de València, reprogramada per la DANA



Fira del Dolç de Casinos. / EPDA

Adéntrate en la Historia

KELIN

Ciudad ibera

Ayuntamiento Caudete de las Fuentes



Peladilles i torrons de Casinos

13 14 i 15
de Desembre



XXV

Fira dolç *del* artèsà



FibraValencia



Feliz Navidad



960 80 02 02



www.fibravalencia.es



Cultura y deporte se vuelcan con la DANA

▶ P2-7



FOTO: VALENCIA CF

VIU VALENCIA

14 DIC | 17:00 | ENTRADA LIBRE +18

TARDEO REMEMBER

NAVIDAD SOLIDARIA

JARDINES PALAU DE MUSICA (CAUCE DEL RIO TURIA)

ARTURO ROGER COQUI SELECTION INMAEYES

LARRY DJ MARK DJ SERGI VAL

VICENTE FERRER VICTOR PEREZ



VASO SOLIDARIO PARA AFECTADOS POR LA DANA



WWW.FOTUR.ES

EL 'TARDEO' NADALENC DE FOTUR I PRODJC V OFERIRÀ 'GOTS SOLIDARIS' PER LA DANA

LA CITA TINDRÀ LLOC EL 14 DE DESEMBRE ALS JARDINS DEL PALAU DE LA MÚSICA

■ REDACCIÓ | VALÈNCIA

El pròxim dissabte 14 de desembre, els Jardins del Palau de la Música de València acolliran una nova edició del Tardeo Remember, una cita ineludible per als amants de la música dels anys 90 i 2000. Aquest esdeveniment únic a l'aire lliure, situat en ple cor de la ciutat, començarà a les 17:00 hores i serà d'entrada lliure per a majors de 18 anys, oferint una vesprada inoblidable plena de diversió, ritme i nostàlgia.

Una de les principals novetats d'enguany és la iniciativa solidària "Vaso Solidario Dona-DANA". Els assistents podran adquirir aquest got especial, i tots els beneficis obtinguts es destinaran íntegrament a ajudar les persones afectades per la DANA. Amb aquest gest, el Tardeo Remember combina l'essència de la música amb un profund compromís social, fent de l'esdeveniment una experiència amb un significat més gran que mai.

El cartell d'aquesta edició està format per un grup d'artistes reconeguts que són referents en l'escena musical valenciana i nacional.

Alguns d'ells han protagonitzat moments memorables en cabines icòniques com les de la Ruta del Bakalao, i la seua participació promet fer vibrar el públic amb sessions que transportaran els assistents a les èpoques d'or de la música electrònica. Entre els noms destacats es troben Arturo Roger (A.C.T.V), Coqui Selection (The Face), Inma Eyes (ProDJ), Mark Dj (Ràdio Trànsit), Larry Dj (ProDJ), Sergi Val (Remember de Les Arts), Vicente Ferrer (Bananas, Sonido de Valencia) i Víctor Pérez (Homenatge a la Ruta). La connexió d'alguns d'aquests artistes amb les zones afectades per la DANA afegeix un valor simbòlic a les seues actuacions.

Per garantir una experiència completa, el Tardeo Remember no sols oferirà música d'alta qualitat, sinó també zones de descans, bars per refrescar-se, i estands de marxandatge on els assistents podran adquirir records d'aquesta jornada tan es-



Victor Pérez. / EPDA

pecial. Tot està pensat perquè el públic gaudisca de la música i l'ambient de la millor manera possible, en un espai segur, còmode i ben equipat.

Pel que fa a l'accés, el recinte disposa de parking pròxim per aquells que desitgen acudir en cotxe, encara que la ubicació cèntrica facilita l'arribada amb transport públic, que és l'opció recomanada per l'organització. Les línies d'autobús 95, 94, 25 i 24 ofereixen una connexió còmoda i ràpida amb el Palau de la Música, permetent als assistents gaudir de l'esdeveniment sense preocupacions.



Entre els noms destacats es troben Arturo Roger (A.C.T.V), Coqui Selection (The Face), Inma Eyes (ProDJ), Mark Dj (Ràdio Trànsit), Larry Dj (ProDJ) o Víctor Pérez

El Tardeo Remember és possible gràcies a la col·laboració d'entitats com Fotur, l'Ajuntament de València, la Comunitat Valenciana, Actitud Mediterrània, ProDJCV i PromFest. Aquesta aliança institucional reafirma la importància de la música com a vehicle de solidaritat, oci i cultura.

Si ets un amant de la música remember o simplement vols gaudir d'una jornada plena de ritme i solidaritat, no pots faltar a aquesta cita tan especial. València es prepara per viure un dissabte carregat d'emoció, compromís i diversió en el marc incomparable dels Jardins del Palau de la Música.



SAMUEL SEBASTIAN

CINEASTA I DRAMATURG

Violència masclista en la DANA

Caminant per totes. Enfangades per totes. Cercant-nos a totes. Dones i criatures víctimes de violència de gènere, aïllades, espantades, abraçades i localitzades. Poble per poble. Casa per casa. Equips psicosocials de Alanna", així mostra l'Associació Alanna el treball

que està realitzant per a trobar víctimes de violència masclista en els llocs afectats per la dana. I és que una de les grans preocupacions de l'associació des de la tragèdia del 29 d'octubre és la situació tant d'aqueixes dones com la dels seus familiars pròxims.

Ja existeix una experiència prèvia, durant el confinament en 2020 la víctimes de violència masclista van augmentar considerablement i igualment Alanna es va preocupar per detectar els casos que s'estaven produint amb la finalitat de donar assistència a les víctimes i establir-les en llocs segurs. El CEDAW (Comitè per a la Eliminació de la Discriminació contra la Dona) conté una sèrie de protocols entorn de com ha de tractar-se la situació de les dones especialment vulnerables en situacions d'emergència, en particular en desastres produïts a causa del canvi climàtic.

Desafortunadament en aquesta mena de catàstrofes que sembla que afecten a tothom per igual, aquest col·lectiu queda oblidat per complet i els protocols a penes s'apliquen encara que com ha quedat demostrat, són mo-

ments en els quals la violència s'exacerba i les víctimes de violència masclista es multipliquen. Per aqueixa raó, un conjunt ampli de brigades de l'associació entre les quals es troben treballadores i educadores socials, mediadores, psicòlogues, etcètera, es dediquen a rastrejar porta a porta, bloc a bloc, carrer a carrer, des de la zona més afectada de cada població fins a les àrees menys damnificades.

Al principi es van trobar amb la reticència dels ajuntaments que no veien amb bons ulls les seues activitats però els resultats estan a la vista: els informes que estan realitzant són una documentació important sobre la situació de les dones després de la tragèdia de la dana. Les voluntàries i treballadores de Alanna ajuden, acompanyen, donen assistència sanitària i psicològica a les víctimes i els seus familiars i els cerquen un lloc segur.

Encara no han pogut comptabilitzar la quantitat de víctimes a les quals han ajudat però la seua activitat ha descobert casos que d'una altra manera no haurien eixit a la llum com per exemple el d'una dona víctima de

violència masclista que a penes podia parlar a causa del trauma que patia i amb la qual va caldre treballar especialment perquè es poguera recuperar, compartir la seua història i rebre l'ajuda que necessitava tant per a ella com per a les seues filles i fills.

Igualment també són freqüents els casos en els quals l'agressor és present durant la visita pel que el treball ha de desenvolupar-se amb molt de tacte i sensibilitat per a no perjudicar la víctima i al mateix temps trobar-li un lloc segur. Al final del dia les voluntàries i treballadores acaben exhaustes, quasi sense forces, però amb una enorme satisfacció, ser conscients que han dut a terme una labor que ara com ara ningú està realitzant i sobretot aconseguir que les víctimes de violència de gènere puguen viure amb la tranquil·litat que mereixen.

Com diu Chelo Álvarez, presidenta de Alanna, "Quan les trobem és una sensació difícil d'explicar, el somriure, l'emoció, l'abraçada, la tranquil·litat i alegria d'elles i de les seues criatures... és una cosa indescriptible".

LA MARATÓ DE VALÈNCIA ES PREPARA PER A UNA EDICIÓ SOLIDÀRIA I HISTÒRICA

LA PROVA ESPORTIVA PROTAGONITZA EL TRET D'EIXIDA DE LA REACTIVACIÓ ECONÒMICA DE LA CIUTAT I LA SEUA ÀREA METROPOLITANA DESPRÉS DE LA DANA

■ REDACCIÓ | VALÈNCIA

El pròxim 1 de desembre, València serà escenari de l'edició més emotiva i solidària de la Marató València Trinidad Alfonso Zurich 2024, organitzat per la SD Correcaminos i l'Ajuntament de València. Este esdeveniment internacional no sols atraurà milers de corredors i visitants, sinó que també es convertirà en un punt de suport per als afectats per la DANA que va colpejar la província el passat 29 d'octubre.

La marató, que en 2023 va generar un impacte econòmic de més de 32 milions d'euros en despesa turística i va crear 600 llocs de treball, reafirma enguany el seu compromís social amb accions solidàries destinades a ajudar les zones damnificades. A més, servirà com a impuls econòmic per a València i les seues àrees metropolitanas, especialment en sectors com l'hoteleria, la restauració i el comerç local, que han patit una disminució de l'activitat en les últimes setmanes. Compromís amb la reconstrució

■ IMPACTE DE LA DANA

La Marató València ha treballat intensament per adaptar l'esdeveniment a la situació actual, garantint que tinga el mínim impacte possible sobre els cossos de seguretat i els serveis públics essencials, que són claus per a l'atenció a les zones afectades. A més, els serveis mèdics, logístics i de neteja necessaris després de la prova seran completament assumits per l'organització, evitant qualsevol càrrega addicional per a la ciutat.

■ AJUDA SOLIDÀRIA

Amb l'objectiu de recaptar fons destinats a la reconstrucció d'instal·lacions esportives, el foment de l'esport base i l'atenció de necessitats bàsiques en les zones afectades, el Marató València ha establert tres línies solidàries d'actuació.

La primera és una donació directa de 3 euros per cada finisher que creue la meta en la Ciutat de les Arts i les Ciències el dia de la prova. Aquesta aportació, realitzada per l'organització, s'afegirà a la donació habitual a l'entitat solidària del marató.

La segona via és la campanya València corre X València, que ja ha recaptat més de 50.000 euros en només tres dies gràcies a les aportacions de corredors i ciutadans solidaris.



Marató de València en una edició a la Ciutat de les Arts y les Ciències. / EPDA



El Marató València ha treballat intensament per adaptar l'esdeveniment a la situació actual, garantint que tinga el mínim impacte possible sobre els cossos de seguretat i els serveis públics essencials

La tercera via involucra els patrocinadors del marató, convidant-los a unir-se a aquesta iniciativa per incrementar la xifra global d'ajuda directa a les zones damnificades.

■ IMPACTE ECONÒMIC

Segons l'Informe d'Impacte Econòmic elaborat per l'Ivive, l'edició de 2023 del Marató València va generar un impacte total sobre la facturació de les empreses valencianes de 67,6 milions d'euros, amb un efecte real sobre el PIB de 19,9 milions d'euros.

Aquesta activitat econòmica va beneficiar sectors essencials com l'hoteleria, la restauració i el comerç, que veuen en la celebració del marató un punt d'inflexió per a la recuperació després del descens de reserves i ingressos.

A més, la majoria de proveïdors del marató són empreses valencianes, algunes de les quals també han patit les conseqüències de la DANA. L'organització ha reafirmat el seu compromís amb elles, garantint la continuïtat dels contractes amb aquells que poden atendre les necessitats de l'esdeveniment, ajudant així a la seua recuperació.

La Marató València Trinidad Alfonso Zurich 2024 no sols serà una festa esportiva internacional, sinó també una mostra de solidaritat i un impuls clau per a l'economia local.

Amb milers de participants i visitants previstos, València es prepara per a viure una jornada històrica que posarà de manifest el poder de l'esport per unir, ajudar i revitalitzar una comunitat.



El Show de Natalia

SOCIEDAD VALENCIANA EN ESTADO PURO

Viernes a las 21:00 h. / Televalencia

Producción ejecutiva y Dirección: Natalia Martínez



EL TEATRE OLYMPIA ACULL EL CONCERT SOLIDARI 'VALÈNCIA CANTA PER VALÈNCIA'

ELS FONS RECAPTATS ES DESTINARAN ÍNTEGRAMENT A LA FUNDACIÓ HORTA SUD

■ DANIEL NAVARRO | VALÈNCIA

El pròxim 11 de desembre, el Teatre Olympia de València es convertirà en l'escenari d'un esdeveniment únic: el concert solidari 'València canta per València'. Aquest acte benèfic reunirà en format acústic alguns dels artistes més destacats de l'escena musical valenciana amb l'objectiu de recaptar fons per a les persones afectades per la DANA que va colpejar recentment la Comunitat Valenciana.

NOMS ICONICS

Organitzat per Sena Productions i Olympia Metropolitana, el concert comptarà amb la participació de noms icònics com La Habitación Roja, Seguridad Social, Sole Giménez, Santeiro y los Muchachos, Revolver i Los Zigarros, entre altres. La combinació d'estils musicals i l'acústica única del recinte prometen una nit plena d'emoció, sentiment i, sobretot, solidaritat amb els qui més ho necessiten.

Les entrades tenen un preu de 35 euros i ja estan disponibles per a la seua adquisició a través de la pàgina web del Teatre Olympia. A més, per a aquelles persones que no puguin assistir però vulguen col·laborar, s'ha habilitat una Fila 0 que permet fer donacions des de 5 euros.



Cartell del concert. / EPDA

Tots els fons recaptats es destinaran íntegrament a la Fundació Horta Sud, una entitat amb 52 anys d'història dedicada a la reconstrucció i el suport als municipis afectats per aquesta emergència climàtica.

Aquest concert representa molt més que un esdeveniment musical. 'València canta per València' és un homenatge al caràcter solidari del poble valencià, un espai on la música i la generositat es trobaran per transformar-se en ajuda real. Cada entrada comprada i cada donació feta a la Fila 0 seran un pas més cap a la

reconstrucció de les zones damnificades i el suport als seus habitants.

EL PODER DE LA CULTURA

El concert també busca posar en valor el poder de la cultura com a motor de solidaritat i unió. La diversitat dels artistes participants assegura que tots els assistents trobaran motius per emocionar-se i sumar-se a aquesta causa que uneix tota la societat valenciana.

Des de la seua organització, Sena Productions ha destacat la importància de la implicació tant dels artistes com del públic en moments tan difícils. Per la seua banda, la Fundació Horta Sud ha agraït aquest gest altruista que permetrà reforçar les seues accions d'ajuda directa als municipis més afectats.

EXPERÈNCIA ÚNICA

Si busques una forma d'ajudar mentres disfrutes d'una experiència musical única, no et perdes l'oportunitat d'assistir a València canta per València.

Una nit que, sens dubte, demostrarà que la música pot ser el llenguatge de l'esperança i la reconstrucció.

TORNA LA 25 DESFILADA DE GOSSOS A BIOPARC VALÈNCIA

■ DANIEL NAVARRO | VALÈNCIA

El pròxim diumenge 15 de desembre a les 12h, la plaça d'accés al parc BIOPARC València es convertirà en l'escenari del 25 Desfilada de Gossos en Busca d'una Llar, un esdeveniment solidari organitzat per la protectora Adopta Un Perro Abandonado (A.U.P.A.) i la Fundació BIOPARC.

Esta edició serà especialment emotiva, ja que alguns dels gossos participants han sigut víctimes directes de la DANA que va assetjar recentment la Comunitat Valenciana.

El periodista de Mediaset Manu Reyes serà l'encarregat de presentar l'esdeveniment, donant veu a les històries d'estos animals i destacant la importància de donar-los una segona oportunitat. Entre els 30 gossos que desfilaran amb l'esperança de trobar una llar, des-

taquen Leo, Bowie, Dama i Keyla, que han perdut el seu entorn familiar a causa de les inundacions. Este homenatge als animals afectats vol posar en valor la solidaritat de la societat valenciana, que s'ha bolcat per ajudar en aquest moment tan difícil.

Amb un preu d'entrada de 35 euros, tots els beneficis recaptats es destinaran íntegrament a la Fundació Horta Sud, que treballa en la reconstrucció de les zones afectades i en la cura dels animals damnificats. A més, s'ha habilitat una Fila 0 perquè aquelles persones que no puguin assistir també puguin contribuir amb donacions des de 5 euros.

Esta desfilada, que coincideix amb les dates prèvies al Nadal, també busca conscienciar sobre la responsabilitat de tindre animals de companyia, ja que "no són joguets".



Un gos participant. / EPDA

El compromiso ambiental que buscas

podría estar en Consum. Nuestra red de 80 supermercados neutros en CO₂, respetuosos con el entorno, sigue creciendo.



Busca nuestra apuesta por la sostenibilidad AQUÍ.
¡Noemí te lo muestra!

consum
Juntos es cooperativa

46 MILIONS D'USUARIS S'INFORMEN DE LA DANA A TRAVÉS DE LES XARXES D'À PUNT

EN LES TRES PRIMERES SETMANES DES DE LA CATÀSTROFE DE LA DANA LA TELEVISIÓ HA ACONSEGUIT TAMBÉ 88 MILIONS DE REPRODUCCIONS DE VÍDEO

DANIEL NAVARRO | VALÈNCIA
À Punt obté el seu millor registre amb el seguiment informatiu de la DANA i la informació de servei públic, tant en xarxes socials com en web i plataformes digitals (app i smart TV).

En les tres primeres setmanes des de la DANA, les xifres són de rècord: amb 46 milions d'usuaris només en Instagram i TikTok, i un total de 88 milions de reproduccions de vídeo.

Des que va començar la tragèdia el 29 d'octubre, milers de persones elegeixen les xarxes i el web d'À Punt per a informar-se dels avanços i l'última hora del desastre a través dels perfils socials de la radiotelevisió valenciana.

El web d'À Punt va arribar a multiplicar per 8 el trànsit web el dimecres 30 d'octubre, l'endemà de la DANA. La majoria d'usuaris es van connectar per a veure la televisió en directe a través del web i plataformes digitals d'À Punt. Amb una durada mitjana per sessió de 31 minuts es demostra el gran interès per conèixer l'impacte i les conseqüències de la DANA a la Comunitat Valenciana.

L'emissió de la ràdio en línia també està entre les pàgines més consultades, seguida del Minut a minut de la catàstrofe fet pel web i les pàgines amb informació útil per al ciutadà: carreteres tallades, informació meteorològica o les primeres ajudes aprovades per la Generalitat.

L'interès per l'actualitat informativa generada per À Punt s'ha vist reflectida en Google,



Xarxes socials d'Àpunt. / EPDA

on les consultes directes relatives a À Punt s'han multiplicat per quatre, segons dades de Google Search Console.

Pel que fa a les xarxes socials, À Punt ha fet una aposta per la informació d'actualitat combinada amb informació útil relativa a avisos, incidències a les carreteres, el transport públic i les seues alternatives, ajudes públiques, i formes d'ajudar i col·laborar amb els afectats amb xifres rècord d'impressions (162 milions) i interaccions (5,4 milions).

80.000 NOUS SEGUIDORS

Les xarxes amb un major impacte després de la DANA han sigut TikTok i Instagram, amb 31,5 milions d'usuaris en TikTok i 14,8 milions en Instagram.

Quant a reproduccions de vídeo, TikTok n'ha sumat 31,5 milions i Instagram 56,8 milions.

Un abast que ha disparat els seguidors i l'engagement en tots els perfils socials. De fet, en tres setmanes, els comptes d'Instagram (À Punt Notícies i À Punt Mèdia) ha guanyat 80.000 nous seguidors.

En el Youtube À Punt Mèdia, els vídeos del seguiment de la DANA són també els més vistos i el nombre de subscriptors s'ha incrementat en 2.000.

Amb estes xifres, el compte d'Instagram d'À Punt Notícies encapçala els perfils de les televisions autonòmiques i els principals mitjans valencians pel que fa a engagement, likes i comentaris.

EL PERIÒDICO
De aquí
Nueva cuenta
TIK-TOK
@elperiodicodeaquí



No te pierdas nada



LA DANA AZOTA LA MODA VALENCIANA



JUDITH MAS
@ASPIMISSDIVINA

En esta ocasión, y dadas las circunstancias de lo ocurrido en Valencia, ¡y conforme se están desarrollando los acontecimientos en la actualidad!... no podíamos continuar con la temática de este espacio en el que entrevisto a Diseñadores valencianos para acercarlos más a todos y cada uno de vosotros conociéndolos mejor.

Lo que ha pasado en nuestra comarca es muy grande, Valencia tiene el corazón roto y en la misma ciudad (intacta gracias al cauce del Río Turia) se nota en sus calles, en sus comercios, en el ambiente en general.

No hay día que no amanezcamos con nuevas noticias, con testimonios, con lo que debería de haberse hecho y no se hizo, con héroes anónimos que han salvado vidas... y todo ello nos hace presentes la fragilidad de nuestras vidas ante una naturaleza que en apenas unas horas se lleva todo aquello por lo que tanto hemos luchado por conseguir y sobre todo a las personas que más queremos en nuestra vida.

Siempre he sido defensora de la Costura y Moda valenciana porque nadie mejor que nosotros mismos que sabemos lo mucho que valemos y la artesanía y creatividad que nace en la Nostra Terreta para este fin. Y es ahora más que nunca cuando debemos alzar la voz para hacernos oír,

para que no se olviden de nosotros y para mostrar lo nuestro.

Firmas, profesionales que se han visto afectados y que hoy más que nunca necesitan nuestro apoyo en cuanto vuelvan a estar operativos:

NINETA (CATARROJA)

Del 2012 recuerdo poco pero sí que fue el año que nació Nineta porque a Raquel, alma y creadora de esta tienda multimarca, la conozco desde hace mucho. Cuando las influencers no existían y lo que se llevaban eran los blogs: espacios personales en internet donde las amantes de la moda hablábamos de nuestra pasión y mostrábamos nuestros looks diarios. Nos juntábamos en la desaparecida Valencia Fashion Week y en quedadas/meriendas que organizábamos por gusto y sin marcas detrás que nos patrocinaban.

Raquel tenía un trabajo seguro pero decidió arriesgarse y decidió montar su tienda pionera en aquel entonces de esta decoración y estilo coquette que tan de moda se puso en los años venideros. Incluso organizó un desfile en el que reunió a las blogueras valencianas de su entorno donde desfilábamos con las prendas Nineta.

Ella es una luchadora que saldrá de esta porque Raquel vale mucho y así lo ha demostrado. Además, que se por ella que a estas fechas ya está pintando su tienda para intentar cuanto antes volver a la normalidad y satisfacer los pedidos de sus clientas. (Cuando pase todo esto iremos a su tienda para conocerla, y también a su dueña a quien le haremos la entrevista que ella se merece.)



Desfile de la Diseñadora Hortensia Maeso y maquilladora Nicoleta Burcin. / EPDA



NICOLETA BURCIN (PAIORTA)

Maquilladora y gran profesional a la que también tengo la suerte de conocer y con la que he colaborado para editoriales de moda. Había hecho realidad su sueño con gran esfuerzo y sacrificio de tener su propio estudio y la DANA se lo ha robado.

HORTENSIA MAESO (PAIORTA)

Diseñadora de moda especialista en ceremonia infantil a la que también conozco desde hace años pues ya en el año 2013 participamos en un Desfile Solidario para recaudar fondos para la Asociación Española contra el cáncer en el Hotel Las Arenas.

THE ARE

Una joven estudiante de diseño a la que tuve la oportunidad de ver desfilas. Me gustó mucho ver su colección llena de color, de paillettes...

¿Cómo una chica tan joven había creado estas prendas que avecinaban un futuro prometedor? Y no me equivoqué con distintas colecciones que te visten del día a la noche, de un momento casual a una ocasión especial.

Y en sus inicios tuve la suerte de vestir con sus prendas y fotografiarme con sus prendas: ¿dónde estarán esas fotos?

SINGULARU, TOLMO JOYEROS...

"SÓLO EL PUEBLO SALVA EL PUEBLO"

Nos vamos a quedar con estas palabras porque sólo entre nosotros conseguiremos salir de esta. Deseo y espero se depuren responsabilidades y no quede la mala gestión por parte de quien tiene el mando (y el sueldo) sin consecuencias porque podía haberle pasado a él, a ella, a mi... ¡¡¡ o a ti !!!

ÉXITO DE 'AO CONCEPT' EN HILOS DE LA SEDA



THEO GARRIDO
DISEÑADOR



Un instante del desfile. / EMPAR ROS

El pasado 19 de octubre Moncada se convirtió en el epicentro de la moda gracias a la Gala final de Hilos de la Seda en el emblemático Mercado Viejo de esa localidad.

AO Concept, compuesto por Theo Garrido y Juan A. del Río (ambos diseñadores de amplia trayectoria nacional e internacional) llenaron el Mercat Vell de Moncada de Alta Moda y sofisticación presentando dos colecciones: La primera, inspirada en los atardeceres de la albufera valenciana compuesta por faldas de tejido brocado, camisas blancas y unos corpiños de médula que realizó Theo artesanalmente hace más de 25 años, y que, ha querido recuperar para este evento.

La segunda, totalmente inédita y creada especialmente para esta ocasión, "EMOTIONS", se inspiraba en el color rojo que en la cultura oriental significa celebración. Este desfile cautivó al público presente con sinuosas siluetas marcadas, colas, volúmenes, escotes de vértigo y un estilismo lleno de misterio.

La artista que amenizó la velada fue la cantante Sandy Valey, que interpretó tres temas inéditos

compuestos por ella misma y que convirtieron el evento en una auténtica fiesta.

El jurado para mejor diseño estuvo compuesto por Quique Camps, Mapi Aparici directora del master de Moda del Ceu, Pepa Cabañés y Oscar Suay, estilista con Theo Garrido a la cabeza, recayendo el galardón la diseñadora emergente Noelia Olivares. También actuaron como jurado de belleza, Rafa y Pepito estilistas y la directora de la agencia de modelos Carmen Duran para elegir a la modelo New Face cuyo reconocimiento fue para Mariola Kulma.

Rosana Pastor y Sandy Valey también lucieron impactantes diseños de AO CONCEPT a lo largo de la velada. Una gala que consiguió recaudar más de tres mil quinientos euros para la asociación del cáncer de mama de Moncada en la misma jornada que celebraba su día internacional, convirtiéndose así en un éxito en todos los sentidos.

LAS NUEVAS TEXTURAS DEL CABELLO EN LA JUVENTUD



TONO SANMARTÍN
ESTILISTA



En lugar de decidir entre los dos, puedes combinarlos aunque tengan propósitos diferentes. Los dos peinados se complementan y pueden funcionar bien para formar un corte de pelo de varias capas con impresionantes puntas con plumas.

De todas formas, vale la pena señalar que este estilo solo se ve bien combinado si tienes el cabello grueso o largo. Desafortunadamente, si tienes el cabello corto, te recomendamos dejarlo crecer más para lograr el look deseado.



Diferentes peinados en mujer. / EPDA

"LA VIDA ES ALGO FÍSICO, NO HAY NINGÚN SENTIDO SOBRENATURAL; SOLO ASPIRO A VIVIR LA VIDA"

RAFA ESCRIG ENTREVISTA AL PERIODISTA Y ESCRITOR FERNANDO BELLÓN PÉREZ



RAFA
ESCRIG

FACEBOOK.COM/RAFA.ESCRIGFAYOS

Hoy me he citado con el periodista y escritor Fernando Bellón Pérez, para hablar del libro que acaba de publicar sobre la caída del Muro de Berlín la medianoche del 9 de noviembre de 1989, hace ahora 35 años. En el libro se narran las circunstancias que rodearon la caída del Muro y de sus consecuencias, cuya influencia aún nos afecta hoy en día. El título de esta interesante historia es "La Rendición de Lenin".

Probablemente hablaremos también de muchas otras cosas, dado que Fernando Bellón es un apasionado de la historia y un buscador de la verdad, ardua tarea en esta sociedad tan manipulada por unos medios de información cada vez más tendenciosos y unas políticas más y más populistas, donde la verdad es sólo un espejismo. Fernando Bellón, desde su faceta de periodista, nos quiere poner delante de los ojos la realidad que estamos viviendo, pero sin velos, sin mentiras y sin hipocresía.

En una larga conversación, me da su versión sobre lo que ocurre en la trastienda de todos los conflictos: Ucrania, Oriente Medio, Rusia, Israel, Estado Unidos, Europa, España... En todo hay tintes de tragedia. Él es consciente de que estamos viviendo un momento histórico y se asusta del camino que lleva.

EL PESIMISMO DE BELLÓN

En realidad, Fernando Bellón es un pesimista, pero no un pesimista de ir por casa, ese que piensa que va a llover cuando en la calle está luciendo el sol.

El pesimismo de Bellón es un pesimismo filosófico heredado del pensamiento de Gustavo Bueno, Schopenhauer o de los mismos clásicos griegos, que es donde todo comienza. La filosofía pesimista de Bellón, sin embargo, no se traduce en mantenerse al margen, puesto que en ese materialismo todo es inevitable. Él, al contrario, llevado por el reportero que lleva dentro, pelea por desnudar las mentiras que inundan esta sociedad de hoy y abrirnos los ojos.

Como dijo una vez: "sueño con crear una red de periodistas lo más alejada posible de intereses políticos, ideológicos y económicos, para poder ofrecer una información rigurosa y veraz". Esa es su máxima: la verdad.

En la conversación surgen temas que corren paralelos a la filosofía, a la política: el materialismo, Aristóteles, la poesía, el arte, el egoísmo, la hipocresía, las izquierdas, las derechas... Todos estos temas van salpicando la entrevista donde, prácticamente, no existen preguntas y respuestas.

Se trata de hablar sin una dirección, aunque su nuevo libro está presente en la mesa donde conversamos y nos mira como esperando el momento en que le demos entrada. El libro tiene tapas rojas y una silueta de Lenin en negro. Supongo que queda clara la relación.



Un instante de la entrevista. / RAFA ESCRICH

► Hablemos de tu profesión.

► Me he movido mucho por periódicos y redacciones. Empecé mi carrera profesional trabajando como redactor en el periódico La Mañana de Lérida. También he ejercido la profesión en Alemania Federal y en Australia, pero el fuerte de mi relación con el periodismo fue la etapa en Canal 9 Televisión Valenciana, desde su inicio en 1989, hasta el final en 2014. Fueron 24 años en que viajé por todo el mundo nutriendo de noticias y reportajes a la Televisión Valenciana. Estuve en las elecciones de Colombia del 1999, en Washington, en Kuwait, durante la 1ª Guerra del Golfo, en Jerusalén, por los tratados de Camp David. Entrevisté a Nelson Mandela en Sudáfrica... Se puede decir que toda una vida dedicada, lo mejor que supe y pude, a la información periodística.

► ¿Echas de menos todo aquello?

► Aquella época pasó y no la echo de menos especialmente. Me queda el agradecimiento por las experiencias, por tanta gente a la que conocí y una mirada socarrona al periodismo, al que sigo ligado como editor de la revista digital <https://agroicultura.com>

► Veo que tienes otros libros editados.

► Mi amor por la profesión y el interés por trasladar a los nuevos periodistas mi experiencia, me ha llevado a escribir sobre el tema. Lo que hay publicado en pequeños ensayos es: "El Cerco a la Información" y "De la telebasura a la parodia informativa". También he escrito una docena de novelas, relatos y varios textos teatrales. Pero el libro que ha llenado más espacio en mi vida es el que escribí so-



El valenciano acaba de publicar una nueva obra sobre la caída del Muro de Berlín la medianoche del 9 de noviembre de 1989, hace ahora 35 años

bre la vida de José Ranau, titulado "Josep Renau. La abrumadora responsabilidad del arte". Conocí y entrevisté a Renau en su exilio de la República Democrática de Alemania. Su fuerza y sus convicciones me contagiaron de tal forma que, en cierto modo, han sido el hilo conductor que me ha llevado a una de mis aficiones actuales: el collage, e incluso a la redacción de este último libro "La rendición de Lenin". Probablemente, si no hubiera conocido a Renau, no lo hubiera escrito.

► Explícame eso de tu afición al collage.

► Yo diría que son cosas de la jubilación que deja tanto tiempo libre –me dice sonriendo–. Admiro los murales y los collages de Renau y ello me llevó a experimentar por mí mismo. Me gusta el arte por lo que tiene de creación. No tengo una formación artística, evidentemente, pero ello no obsta para que me sienta bien haciendo lo que hago. Si tuviera que poner una etiqueta diría que está en la línea del "arte basura" y que yo llamo "birrias".

► Háblame de este último libro que se acaba de publicar.

► La rendición de Lenin, narra lo que sucedió tras la caída del Muro y las consecuencias que trajo. Los protagonistas son un periodista de la RDA honrado defensor del socialismo de su patria, Florian Kapellu, corresponsal en España, y un español educado en Alemania del Este, Oliver, dedicado al comercio de ese país con Occidente. No es una novela histórica, pero se apoya en hechos y en documentos veraces. Tampoco es una novela de espías, aunque el oscuro fondo de la inteligencia de los Estados sirve de escenografía. La acción está preñada de intereses y decepciones. Estoy seguro de que, aparte de lo que tiene de histórica, guste al lector.

► Dime por último ¿qué sentido tiene la vida para ti?

–La vida es algo físico, volvemos al materialismo. No hay ningún sentido sobrenatural. Yo, a lo único que aspiro es a vivir la vida. Escríbelo así: "vivir la vida".

Es el momento de despedirnos. Hemos hablado casi tres horas ayudándonos con agua y algún café. Su mujer, Antonia Bueno Mingallón, dramaturga, directora y actriz de teatro, ha estado presente y en alguna ocasión le ha refrescado la memoria con alguna fecha o algún hecho. –Es que parece que sé yo más de tu vida, que tú mismo –le ha dicho en una ocasión–. Lo cierto es que Antonia es una colaboradora necesaria en la corrección de los textos de su marido, con quien colabora igualmente en la edición de la revista digital <https://agroicultura.com>