

Guía solidaria de acciones y ayudas



# EL PERIÓDICO De aquí

## LA RESIDENCIA EN CASA



LA CRUZ AZUL

30 años de experiencia ofreciendo servicios en toda España de ayuda domiciliaria para personas mayores

- + Cuidamos a personas mayores y/o con discapacidad en su domicilio, encargándonos de todas las tareas domésticas y sociales.
- + Incluido servicio de psicología y fisioterapia.
- + Somos especialistas en rehabilitación a domicilio en patologías de daño cerebral: Alzheimer, Demencias, Ictus, Parkinson, etc.
- + Tenemos un equipo de psicólogos especialistas en Recursos Humanos y atención social y familiar.



SOLIDARIDAD A TODOS LOS AFECTADOS POR LA DANA

Infórmese en nuestro teléfono

902 456 456 - 960 001 615

[www.lacruzazul.com](http://www.lacruzazul.com)



asociación de comerciantes y servicios de torrent



COMPRA EN CUALQUIERA DE LOS 300 SOCIOS DE ACST. ASOCIACIÓN DE COMERCIANTES Y SERVICIOS DE TORRENT (LOS DEL "COMERÇ DE CONFIANÇA") DEL 25 AL 30 DE NOVIEMBRE DE 2024



ENVÍA FOTOS DE TUS TICKETS, O JUSTIFICANTES DE PAGO (FACTURAS, MENSUALIDADES, RECIBOS), VÍA WHATS APP AL 616832711 INCLUYENDO TUS DATOS PERSONALES (NOMBRE COMPLETO, DIRECCIÓN Y TELÉFONO DE CONTACTO)



ENTRE TODOS LOS PARTICIPANTES SORTEAMOS 3 PATINETES ELÉCTRICOS! LOS GANADORES SERÁN ANUNCIADOS EL MARTES 3 DE DICIEMBRE DE 2024 EN LA PÁGINA WEB Y LAS RRSS OFICIALES DE ACST. ASOCIACIÓN DE COMERCIANTES Y SERVICIOS DE TORRENT!

PATROCINAN Y COLABORAN



## Opinión

# Un grito de dolor y reivindicación, solidaridad y esperanza

**PERE VALENCIANO**

Presidente de  
El Periódico de Aquí

✉ pere\_valenciano@elperiodicodeaqui.com



“Valencia ha demostrado a lo largo de su historia que puede levantarse de las cenizas de la adversidad. Emulemos al Ave Fénix”

La DANA que ha azotado Valencia ha puesto de manifiesto la fragilidad de un sistema que, a pesar de la evidencia de su propia vulnerabilidad, ha dejado desprotegida a una población que anhela seguridad y tranquilidad. Con la trágica y devastadora cifra de 222 muertos, la magnitud de esta catástrofe no solo deja una marca en nuestra historia, que se une a la riada de Valencia de 1957 y la pantanà de Tous de 1982, sino que también plantea preguntas críticas sobre la irresponsabilidad y la falta de previsión del Estado español respecto a la infraestructura necesaria para prevenir tales desastres. En los últimos años, se han presentado informes técnicos que advertían sobre los riesgos en zonas como el barranco del Poyo y el de la Saleta, entre otros. Estas advertencias cayeron en el olvido, y es desgarrador pensar la inacción se ha cobrado vidas humanas y ha arrasado buena parte de la provincia de Valencia, con consecuencias incalculables. Las autoridades, en lugar de actuar con diligencia y responsabilidad, han provocado que la falta de inversiones en infraestructura nos aboque a un largo periodo de reconstrucción. La negligencia de abordar problemas bien documentados es una herida abierta que, tras la DANA, parece sangrar más que nunca. Además, los pronósticos meteorológicos nos alertaron con la suficiente antelación. La alerta roja decretada por la Aemet fue un grito de alarma que debía haber movilizado a los recursos necesarios para salvaguardar la vida de los valencianos. Sin embargo, el protocolo de actuación parece haberse convertido en un concepto abstracto que, en la práctica, se traduce en una ineficacia abrumadora ante situaciones de emergencia. Esta falta de un protocolo claro y eficiente no solo ha costado vidas, sino también ha incrementado el nivel de caos y desorganización en uno de los momentos más críticos. La lentitud de la ayuda en las semanas posteriores ha añadido una capa adicional de sufrimiento a aquellos que ya han sido devastados por la tragedia. En momentos de emergencia, la respuesta debe ser rápida, contundente y coordinada. Sin embargo, hemos sido testigos de un proceso burocrático lento y desarticulado que ha dejado a muchas familias a la intemperie, sufriendo desde la ausencia de cuidados médicos básicos hasta la pérdida de sus hogares y medios de vida. El dolor social, económico y psicológico que se despliega ante nuestros ojos es mucho más profundo y complejo de lo que las cifras pueden expresar. Las tensiones sociales son palpables. La angustia por la incertidumbre del futuro y la desesperación de aquellos que han perdido todo han llevado a un clima de angustia que es difícil de so-

brellevar. Y aquí es donde la responsabilidad del Gobierno de España y de la Unión Europea cobra una relevancia vital. No puede haber un mensaje de esperanza cuando la reconstrucción se percibe como un proceso lento y titubeante. Necesitamos un plan económico urgente y generoso que no solo contemple la restauración de infraestructuras, sino que vaya más allá en las comarcas más afectadas como l'Horta Sud, la Ribera, la Hoya de Buñol-Chiva, Utiel-Requena y una parte del Camp de Túria y la Serranía. La dura realidad a la que nos enfrentamos puede ser abrumadora; no obstante, es esencial recordar que en medio de la adversidad, la resiliencia de la sociedad valenciana ha brillado con fuerza. A pesar de la tormenta, son las manos solidarias entre veci-

nos, la ayuda mutua y la capacidad de resistir que nos permitirá salir adelante. La comunidad ha mostrado, una vez más, su capacidad de unirse en momentos de crisis, y esto es un atisbo de esperanza que no podemos dejar de lado. Valencia ha demostrado a lo largo de su historia que puede levantarse de las cenizas de la adversidad. Emulemos al Ave Fénix. Esta vez no será diferente, pero requiere que todos aquellos que tienen la responsabilidad de liderar actúen con la urgencia y el compromiso que la situación demanda. En este sentido, El Gobierno de España y la Unión Europea deben hacer un ambicioso plan de choque.

La reconstrucción no se trata solamente de reparar infraestructuras, sino de restaurar la confianza de un pueblo que ha sido golpeado por la tragedia. El futuro de Valencia debe ser construido sobre la base de un compromiso firme con la sostenibilidad y la prevención. Las obras necesarias se deben acometer sin dilación, y el desarrollo de protocolos de acción claros y eficientes debe ser una prioridad. No podemos permitir que la emoción y la desesperación se conviertan en mera retórica; es preciso que este momento movilice acciones concretas. Una vez más, hacemos un llamamiento a la acción, a la responsabilidad y a la urgencia. No podemos seguir ignorando las necesidades de nuestra gente ni los informes que nos han advertido del peligro. Por ello, también es imprescindible que los valencianos alcen la voz y se conviertan en un lobby en Madrid y Bruselas. La reconstrucción de Valencia no debe ser vista como un deber, sino como una oportunidad para construir una sociedad más fuerte, más unida y más resiliente. Es tiempo de que el Gobierno de España y la Unión Europea estén a la altura. Hacia adelante, debemos abrazar la responsabilidad compartida de transformar el dolor en la fuerza que nos impulse a un futuro donde estas tragedias no se repitan jamás. Valientes y unidos, demostraremos que la Comunitat Valenciana, el histórico Reino de Valencia, puede y debe renacer con más fuerza que nunca.

## EL GOBIERNO DE ESPAÑA Y LA UNIÓN EUROPEA DEBEN HACER UN PLAN DE CHOQUE

EL PERIÓDICO  
**De aquí**

© Medios Impresos y Digitales de Aquí S.L. no puede ser reproducida, distribuida, comunicada públicamente o utilizada, ni en todo ni en parte, ni registrada en, o transmitida por, un sistema de recuperación de información, en ninguna forma, ni por ningún medio, sea mecánico, fotoquímico, electrónico, magnético, electroóptico, por fotocopia o cualquier otro, ni modificada, alterada o almacenada sin la previa autorización por escrito de la sociedad editora. Queda expresamente prohibida la reproducción de los contenidos de Medios Impresos y Digitales de Aquí S.L. a través de recopilaciones de artículos periodísticos, conforme al Artículo 32.1 de la LEY 23/2006, texto refundido de la Ley de Propiedad Intelectual. Para autorizaciones: redaccion@elperiodicodeaqui.com.

**PRESIDENTE DEL GRUPO:**

PERE VALENCIANO

**CEO:**

DANI NAVARRO

ceo@elperiodicodeaqui.com

**Comerciales:**

publicidad@elperiodicodeaqui.com

**DIANA BALLESTAR**

691 516 508

web@elperiodicodeaqui.com

**DANI RIERA**

636 713 236

dani@elperiodicodeaqui.com

**OLGA ROGER**

664411186

olga@elperiodicodeaqui.com

**Coordinación:**

**Comercial:**

DIANA BALLESTAR

Tel. 691 516 508

web@elperiodicodeaqui.com

**Eventos:**

MIRIAM SÁNCHEZ

Tel. 611 62 41 92

secretaria@elperiodicodeaqui.com

**Digitales:**

ISAAC HERNÁNDEZ

redaccion@elperiodicodeaqui.com

**Diseño:**

JAIIME SORIANO

arte@elperiodicodeaqui.com

**Administración:**

RUBÉN FERIA

administracion@elperiodicodeaqui.com

**Diseño web:**

KONOCER SOFTWARE

**Delegados:**

**VALENCIA:**

Dani Navarro

valencia@elperiodicodeaqui.com

**CASTELLÓN:**

Judith Celma

castellon@elperiodicodeaqui.com

**ALICANTE:**

alicante@elperiodicodeaqui.com

**CAMP DE MORVEDRE:**

Borja Pedrós

morvedre@elperiodicodeaqui.com

**L'HORTA NORD:**

Ada Dasí

horta@elperiodicodeaqui.com

**L'HORTA SUD:**

Ada Dasí

hortasud@elperiodicodeaqui.com

**CAMP DE TÚRIA / LA SERRANÍA:**

Judith Celma

turia@elperiodicodeaqui.com

laserrania@elperiodicodeaqui.com

**LA SAFOR:**

Juan Martos

Gema Delgado

Nerea Caudeli

lasafor@elperiodicodeaqui.com

**PALANCIA / MIJARES:**

Jonathan Ginés

palancia@elperiodicodeaqui.com

**LA PLANA DE UTIEL-REQUENA /**

**LA HOYA DE BUÑOL-CHIVA /**

**EL VALLE DE AYORA-COFRENTES**

Laura Florentino

requenautiel@elperiodicodeaqui.com

lahoya@elperiodicodeaqui.com

elvalle@elperiodicodeaqui.com

**LA RIBERA ALTA / LA RIBERA BAIXA:**

laribera@elperiodicodeaqui.com



**CONTACTO**

Calle Pintor Rafael Solbes, 12  
Bajo  
46017- Valencia

Teléfono: 691 516 509  
Publicidad: 691 516 508

redaccion@elperiodicodeaqui.com  
[www.elperiodicodeaqui.com](http://www.elperiodicodeaqui.com)

**EDITA:**  
Medios Impresos y Digitales de Aquí S.L.  
**Depósito Legal:**  
V-3454-2018.  
V-340-2021.  
V-1699-2016.



# AYUDAS DIRECTAS DANA

a personas afectadas y municipios:

- ✓ Vivienda
- ✓ Bienes de primera necesidad
- ✓ Gastos urgentes extraordinarios

más información en:

[www.somsolidaritat.gva.es](http://www.somsolidaritat.gva.es)



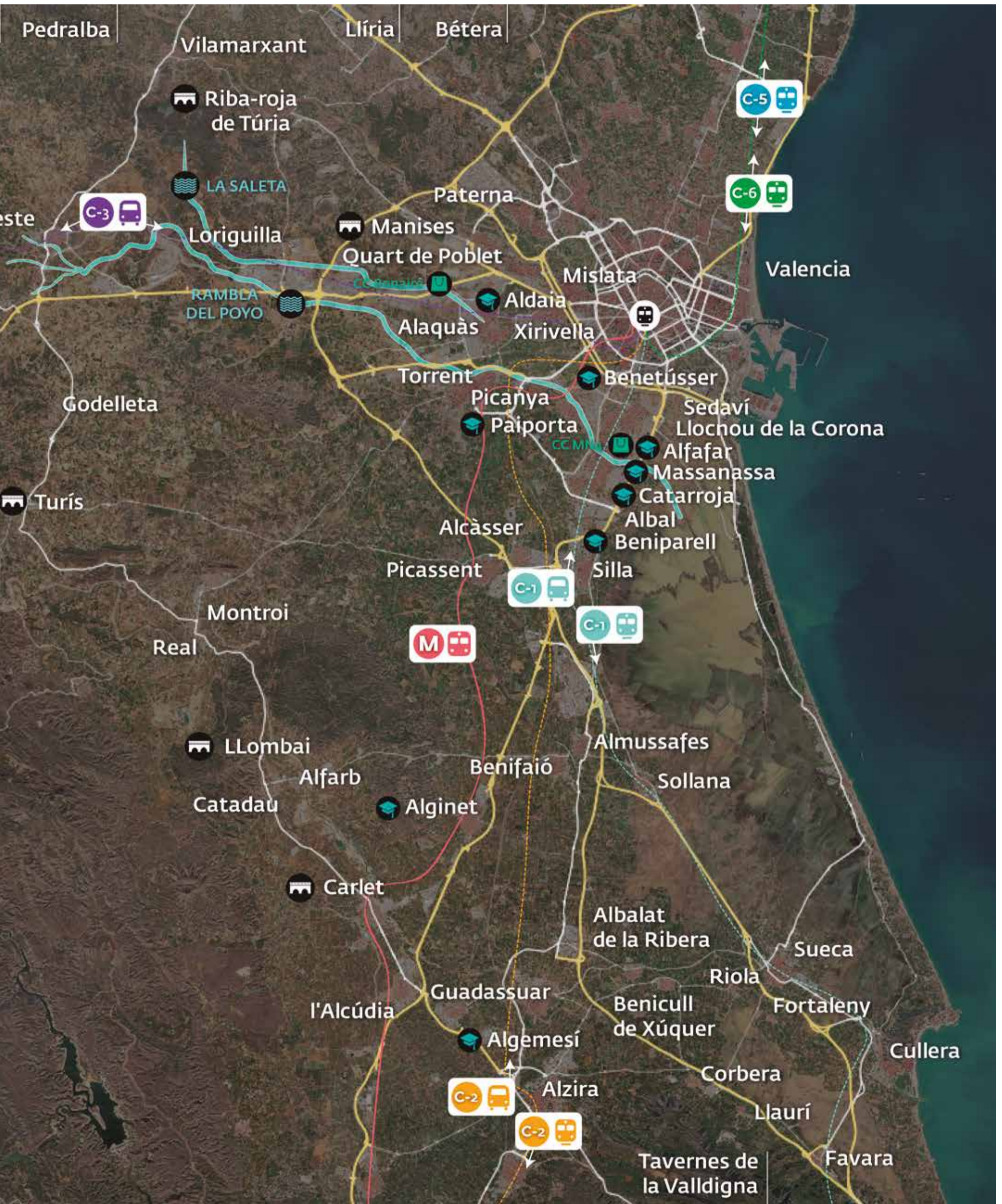

## SOLIDARIDAD



Una marea de voluntarios organizados desde la Ciudad de las Artes y las Ciencias esperando los autobuses de la Generalitat Valenciana. /EPDA

# Solidaridad histórica

LA CATÁSTROFE DISPARA LA COLABORACIÓN EN TODOS LOS RINCONES DE ESPAÑA CON UNA LLEGADA MASIVA DE VOLUNTARIOS Y PRODUCTOS PRIMARIOS

LAS PERSONAS AFECTADAS HAN RECIBIDO AYUDA EN TAREAS COMO LA LIMPIEZA DE LODO, EL REPARTO DE CÓMIDA CALIENTE O BÚSQUEDA DE VEHÍCULOS

DANIEL NAVARRO  
VALENCIA



La devastadora DANA que azotó recientemente la provincia de Valencia dejó un paisaje desolador en múltiples comarcas, con montañas de lodo y coches amontonados tras las riadas.

Sin embargo, frente a la destrucción, la solidaridad ciudadana ha brillado como un ejemplo de humanidad y compromiso. Desde todos los rincones de España, miles de personas, especialmente jóvenes, se han volcado en las tareas de limpieza y reconstrucción, llevando esperanza a las zonas más afectadas.

En los días más críticos tras la catástrofe, los desplazamientos hacia las áreas dañadas se vieron marcados por restricciones

de tráfico aprobadas por la Generalitat. Esto no frenó la voluntad de los voluntarios, que cruzaron a pie el nuevo cauce del Turia para llegar a los municipios más necesitados.

Como ejemplo, la pasarela peatonal que conecta los barrios de San Marcelino y La Torre se convirtió en un flujo constante de personas equipadas con palas, hidrolimpiadoras, guantes y mascarillas, dispuestas a colaborar en todo lo posible.

De hecho, en homenaje a este esfuerzo colectivo, el Ayuntamiento de Valencia, a petición del Consell de la Joventut, ha renombrado este paso como el Puente de la Solidaridad de Valencia.

De manera paralela, muchas personas acudieron a la Ciudad de las Artes y las Ciencias, que se convirtió en un centro de coordinación clave para los voluntarios.

#### MUCHAS INICIATIVAS

Todas estas personas resultaron fundamentales en tareas como la limpieza de calles cubiertas de lodo, el reparto de comida caliente y la recogida y envío de enseres de primera necesidad.

Además, los voluntarios colaboraron en tareas más específicas y delicadas, como la búsqueda de desaparecidos entre los vehículos arrastrados por el agua y la clasificación de coches en páginas webs, para

que sus propietarios puedan encontrarlos.

Estas labores, realizadas con esfuerzo y dedicación, fueron esenciales para aliviar el caos inicial y acelerar la recuperación de las comunidades afectadas, cuando todavía los poderes públicos no habían llegado a muchos municipios.

Entre las actuaciones más destacadas destaca el reparto de bicicletas para los afectados que habían perdido sus vehículos.

Esta solución práctica permitió a muchas personas recuperar cierta movilidad en sus rutinas diarias, facilitando su acceso a recursos y servicios. La creatividad y proactividad demostradas por la ciudadanía



**La pasarela que conecta los barrios de Valencia de San Marcelino y La Torre ha cambiado su nombre de manera oficial a 'puente de la solidaridad' a petición del Consell de la Joventut tras convertirse en símbolo de la ayuda**

han marcado la diferencia estos días con iniciativas para cortar el pelo o dar masajes de manera gratuita.

#### EJEMPLO DE UNIÓN

La respuesta tras la DANA ha demostrado que, ante el desastre, la solidaridad no tiene límites. La provincia de Valencia se ha convertido en un ejemplo de cómo la unión y el esfuerzo colectivo pueden superar las pruebas más difíciles.

El Puente de la Solidaridad será un recordatorio eterno de ese espíritu, un símbolo de resiliencia y esperanza en medio de una tragedia que, un mes después, todavía precisa de mucha ayuda para quedar superada.



Los voluntarios ayudan en todo tipo de tareas: reparto de enseres, limpieza de lodo, cocinado, cortes de pelo... /EPDA

## AYUDAS

# 16.600 millones para reconstruir

LA DECLARACIÓN DE 'ZONA CATASTRÓFICA' POR PARTE DEL GOBIERNO CENTRAL FACILITARÁ LA ENTREGA DE LAS AYUDAS ECONÓMICAS DIRECTAS DESTINADAS

## ■ REDACCIÓN | VALENCIA

El Consejo de Ministros aprobó el pasado 5 de noviembre, justo una semana después de la catástrofe la declaración de zona gravemente afectada por una emergencia de protección civil para Valencia y el resto de territorios golpeados por la DANA, lo que facilitará la entrega de ayudas a los damnificados por la catástrofe, tal y como anunció el presidente del Gobierno, Pedro Sánchez.

Desde el primer momento, el Gobierno de España estuvo trabajando en cuatro ámbitos prioritarios, mantuvo el presidente. En concreto, salvar vidas, recuperar el cuerpo de los fallecidos con la prontitud y la dignidad que merecen; garantizar la seguridad en las calles y, finalmente, restablecer los suministros y los servicios de las zonas afectadas. El primer paquete de medidas, aprobadas por el Consejo de Ministros, tiene un coste total de 10.600 millones de euros, con un ámbito de 78 municipios (75 de la Comunitat Valenciana, 2 de Castilla-La Mancha y 1 de Andalucía), para ayudar a los hogares, y también a las empresas, a los autónomos y a las instituciones afectadas por la dana, pero el listado podrá ampliarse a otros municipios, a otras comunidades. La respuesta "que vamos a dar desde el Gobierno de España se va a articular en el marco de un plan que vamos a denominar el plan de respuesta inmediata de reconstrucción y de relanzamiento de la Comunitat Valenciana", desde la zona cero en la provincia de Valencia, que constará de tres fases. La primera, la respuesta inmediata urgente ante la catástrofe; la segunda, la reconstrucción de las zonas afectadas y finalmente, la fase de relanzamiento.

Esta última se enfocará a la transformación necesaria pa-



El presidente del Gobierno anunciando las ayudas económicas destinadas a los municipios afectados por la DANA. / EPDA

ra adaptar el territorio, particularmente de la Comunidad Valenciana, a la emergencia climática que, "por desgracia, está afectando singularmente a nuestro querido mar Mediterráneo", indicó Pedro Sánchez.

### 16.600 MILLONES DE EUROS

El Gobierno ha aprobado un primer paquete de medidas urgentes por importe de 10.600 millones de euros para particulares, empresas e instituciones, que incluye ayudas directas, exenciones y moratorias de impuestos, así como avales. Todas estas ayudas incluyen hasta 72.000 euros por casos de incapacidad, entre 20.000 y 60.000 euros por vivienda afectada, hasta 10.300 euros

para muebles y enseres dañados, y hasta 37.000 euros para reparar elementos de las comunidades de vecinos.

### SEGUNDO PAQUETE

El Consejo de Ministros aprobó el pasado 11 de noviembre un decreto ley con un segundo paquete de ayudas urgentes a los afectados por la DANA por importe de 3.765 millones de euros, de los que los mayores importes corresponden al Ministerio de Trabajo (1.439,6 millones) y al de la Seguridad Social (1.097,9 millones).

### AYUDAS A LA VIVIENDA

Extensión de todas las ayudas por daños a viviendas a los propietarios que las tienen alqui-

ladas y ampliación a los inquilinos de la compensación por pérdida de enseres, con un anticipo inmediato del 50 % para todos los ciudadanos que las soliciten.

El Gobierno ha extendido el Código de Buenas Prácticas Hipotecario, de la mano del sector financiero, para que los hogares afectados puedan congelar sus hipotecas 12 meses adicionales, una vez pasados los 12 ya recogidos en el real decreto ley. Al término del Consejo de Ministros, Pedro Sánchez, explicó que para una hipoteca medida de 120.000 euros con una cuota de 600 euros firmada antes de la dana, durante los próximos tres meses se pagarían 0 euros y

luego la cuota sería de 300 euros los 9 meses adicionales, el 50 % menos. Con esta extensión, una vez pasado ese periodo, aquellos que tengan riesgo de vulnerabilidad pagarían 300 euros durante 12 meses más, hasta noviembre de 2026. Esta medida, ha añadido, garantiza un alivio significativo hipotecario gracias a la extensión de este código de buenas prácticas, creado en 2022. Además, se van a destinar 25 millones de euros para comprar viviendas y ampliar el parque para los damnificados. Ampliación temporal de las plantillas en las subdelegaciones del Gobierno y creación de puntos de atención en todas las oficinas de Correos, junto con la

apertura de oficinas temporales en los municipios afectados. Se prohíben los cortes de energía eléctrica y gas a los hogares afectados. Se permite, sin coste alguno para el consumidor, modificar y suspender temporalmente los contratos de suministro, así como aplazar las facturas.

### PROTECCIÓN TRABAJADORES

Permisos retribuidos y no recuperables con cargo a la empresa para quienes no hayan podido acudir a trabajar. Obligatoriedad del trabajo a distancia cuando sea posible. Adaptación de la jornada o reducción para cuidados por circunstancias excepcionales relacionadas con la dana. Prohibición del

## ENTREVISTA

# Club Rotary: "La ayuda por la DANA hay que pensarla para medio y largo plazo"

## ■ REDACCIÓN | VALENCIA

El programa de la 99.9 Valencia Radio, Líderes de Aquí, entrevistó a Ricardo Sáez, Rafa Castelló y Cristina Pérez Encinas, miembros del Club Rotary Valencia Seu, que acudieron para explicar cuáles son las acciones que el cita-

do club ha realizado en favor de los damnificados por la DANA.

"Desde el día 29 de octubre decidimos constituirnos un poco en comité de crisis siempre sin intentar restarle competencias a quien debe hacer lo que son otras instan-

cias. Los clubes de Valencia y Castellón establecimos coordinados por el Rotary Club de Torrent, que estaba particularmente afectado y el más próximo a toda la zona cero. En una de las naves industriales de uno de los socios se estableció una especie de plata-

forma logística en Alaquàs. Hicimos un primer acopio en nuestro club de 30 máquinas que fueron adquiridas a través de uno de nuestros socios y distribuido desde Carlet", indicaron desde la entidad, entre algunas de las acciones solidarias.



Cristina Pérez, Rafa Castelló y Ricardo Sáez. / EPDA

# ir Valencia

A TODOS LOS DAMNIFICADOS POR LA DANA



**Del total de las ayudas acordadas, hasta 200 millones de euros van destinadas a explotaciones agrarias dañadas**

despido para las empresas que se beneficien de ayudas directas. Ampliación de las condiciones para los ERTE de fuerza mayor a todas las empresas que, aunque no están localizadas en los municipios afectados, han visto su actividad severamente dañada. Asimilación de la prestación de incapacidad temporal a la de accidente de trabajo, entre otras muchas medidas.

#### TERCER PAQUETE

El tercer paquete de ayudas se anunció el pasado 27 de noviembre por valor de 2.274 millones de euros.

Este nuevo paquete completa el plan de respuesta en tres fases del Gobierno, del que hasta ahora se han movilizado en ayudas, créditos e inversiones 14.373 millones de euros, con lo que el monto total se eleva a 16.600 millones.

465 millones para la renovación de coches

Sánchez, que ha comparecido este miércoles en el Congreso para dar cuenta de la gestión del Ejecutivo en esta catástrofe, ha destacado, entre las 60 medidas que se aprobarán mañana, un plan para la renovación del parque automovilístico dañado por la Dana con una dotación inicial de 465 millones de euros, que permitirá a los ciudadanos que necesiten comprar un vehículo recibir una ayuda directa de hasta 10.000 euros.

Esta ayuda no tendrá que devolverse y podrá sumarse a las indemnizaciones que ya están empezando a pagar el Consorcio de Compensación de Seguros dependiente del Gobierno de España.

Los vehículos adquiridos no tendrán que ser nuevos. Se incluirán de forma retroactiva todos los que se hayan comprado desde el 29 de octubre en sustitución de otro siniestrado.

El Consejo también activará una nueva línea de 1.200 millones para que los autónomos y empresas industriales y turísticas puedan reparar sus instalaciones, equipos y stocks de productos; y puedan realizar nuevas inversiones.

Sánchez señaló que se habilitará una "vía rápida" para la financiación preferente de operaciones de reconstrucción y recuperación de capacidades innovadoras y tecnológicas en las zonas afectadas.

#### COMERCIO Y PYMES

Asimismo, el tercer paquete incluirá una línea de 240 millones para la reactivación del comercio local, con ayudas dirigidas a paliar daños materiales en bienes afectos a comercios; y otra línea ICEX para facilitar la internacionalización



Pilar Bernabé, Carlos Mazón y Pedro Sánchez durante una reunión del CECOPI. / EPDA



El Gobierno de España durante la reunión del comité de crisis para el seguimiento de los efectos de la DANA. / EPDA

de la actividad de empresas afectadas por la dana.

También se crea una línea de préstamos bonificados para aquellas pymes afectadas que deseen adquirir tecnología y maquinaria de última generación, por un total de 300 millones de euros.

Los préstamos serán otorgados por el CDTI y las empresas podrán lograr recibir hasta

6 millones de euros, en unas condiciones muy ventajosas.

El presidente apuntó que, hasta ahora, se han recibido 273.600 solicitudes de ayudas y se han realizado ya pagos por un valor superior a 60 millones de euros. Aseguró que la semana que viene se abonarán unos 160 millones de euros más a hogares, autónomos y empresas.

Ha dicho que espera que en diciembre "se agilicen los pagos" y se ha comprometido a que llegue a los damnificados "hasta el último euro" anunciado.

En esa línea, Sánchez ha defendido que su Gobierno está haciendo un "esfuerzo titánico por movilizar recursos y agilizar el proceso legal" para transferir las ayudas lo más rápido

posible". Las nuevas medidas reconocen el derecho a que personas distintas de los convivientes puedan obtener las ayudas por fallecimiento y la posibilidad de que los familiares del fallecido perciban también la ayuda por daños en la vivienda. Se ha aprobado unas ayudas de 19 millones para gastos de libros de texto y material escolar.



FRANCISCO CAMPS

EXPRESIDENTE DE LA GENERALITAT VALENCIANA

**El Gobierno de España no ha declarado la Emergencia Nacional**

Debería crearse un Macro Consorcio para emprender la descomunal e histórica tarea que queda por delante. Se trata de recuperar una inmensa área devastada desde todos los ámbitos, social, físico y económico, ya que incomprensiblemente el Gobierno de España ha estado ausente y no ha declarado Emergencia Nacional. Esta tercera fase, la de la Recuperación y el Relanzamiento tiene que resultar efectiva, rápida y duradera. Se van a movilizar centenares de millones de € públicos y privados, en forma de inversión, subvención, incentivos y préstamos. Su destino desde bienes de uso doméstico y común hasta grandes infraestructuras. Poner en marcha las casas, las calles, los negocios, las fábricas, las áreas de ocio, comerciales o industriales. Reconstrucción de equipamientos sanitarios, educativos, culturales o deportivos. Hace falta un plan ambicioso y de

conjunto. Tal vez aprovechar para modificar la ubicación de ciertas instalaciones, potenciar unas áreas sobre otras o recalificar sus destinos actuales. Por supuesto encauzar todos los barrancos y ríos secos con la misma ambición que se hizo el Plan Sur tras la riada de Valencia del '57 y que ha salvado el mismo día a la misma hora de la misma devastación a la Ciudad.

Un Consorcio liderado por la Administración General del Estado con el 50% de su presencia, el 25 la GVA y el otro 25 la diputación y los ayuntamientos. El presidente del consorcio debería ser un personaje de una gran relevancia social política y profesionalidad consensuado por los gobiernos nacional y autonómico.

El Estado ocuparía el 50% porque va a aportar la mayoría de los recursos y de la normativa a aplicar, leyes y decretos. Además es el interlocutor con la UE a efectos de aportación

de ayudas y de los mecanismos europeos sobre contención presupuestaria. Creo que es el discurso de altura y de visión de futuro. El Consorcio daría cuenta al Parlamento de las tareas y decisiones. Es un modelo de agilización de éstas y los Consorcios están regulados en la LRJSP

Tal y como indica el artículo 118, los consorcios son entidades de derecho público, con personalidad jurídica propia y diferenciada, creadas por varias Administraciones Públicas o entidades integrantes del sector público institucional, entre sí o con participación de entidades privadas, para el desarrollo de actividades de interés común a todas ellas dentro del ámbito de sus competencias y los consorcios podrán realizar actividades de fomento, prestacionales o de gestión común de servicios públicos y cuantas otras estén previstas en las leyes.

# SEDAVÍ

## DONACIÓN DE FONDOS



Titular: AYUNTAMIENTO DE SEDAVÍ

**IBAN: ES60 3159 0011 1216 6321 3526**

Caixa Popular



ALDAIA

# Aldaia pide ayuda: 'Apadrina un comercio afectado por la DANA'

LA LOCALIDAD DE L'HORTA SUD LANZA UNA CAMPAÑA PARA PEDIR AUXILIO PARA SUS NEGOCIOS TRAS LOS EFECTOS DEVASTADORES DE LA RIADA EN TODO SU TÉRMINO

■ REDACCIÓN | ALDAIA

El municipio de Aldaia se encuentra sumida en una inmensa tarea de recuperación anímica y física, limpieza y desinfección, 10 días después de la mayor catástrofe de su historia. Entre los grandes esfuerzos que se están gestionando en la población, uno de los más preocupantes a estas alturas son sus comercios de proximidad.

Por eso, ha lanzado la campaña 'Apadrina un comercio afectado por la DANA en Aldaia'. Toda una red de donaciones y crowdfunding (o mecenazgos) gracias al cual desde cualquier punto del mundo se puede hacer aportaciones para la reconstrucción de tiendas, academias, clínicas, despachos... y todo tipo de centros que históricamente dan servicio.

La dirección dirección electrónica donde se está reuniendo esta red de solidaridad es: <https://aldaia.es/adl-i-comerc/xarxa-solidariap-el-comerc-local-aldaia/>

Una campaña en la que se pide la colaboración de personas de especial influencia en las redes sociales y destacadas por su profesión o actividad.

El comercio local en Aldaia ha dado siempre vida en las calles, es un potente dinamizador de la economía local, y a estas alturas se encuentra devastado. Toda ayuda es buena a recuperar la vida de un pueblo como Aldaia.

La iniciativa este teniendo una gran respuesta participativa de la población local, de los municipios limítrofes y de todos los voluntarios y voluntarias que se han acercado durante todas estas semanas para ayudar y para intentar traer de vuelta la normalidad a este municipio que ha sufrido las terribles consecuencias de la peor riada del siglo.

Toñi Illescas, vicepresidenta de ACODA, Asociación de Comerciantes de Aldaia, es una de las caras visibles de esta entidad. Esta vez se pasó por el programa 'Líderes de Aquí' de la 99.9 Valencia Radio, presentado por Pere Valenciano, para explicar la campaña solidaria que están llevando a cabo.

► ¿Cómo podemos ayudar todos los valencianos y valencianas?

Hay muy pocos comercios abiertos, algunos de ellos han abierto online, sin tienda física porque actualmente es imposible. Todas las novedades al respecto las vamos comunicando por las redes sociales tanto en Facebook como en Instagram. Desde ACODA hacemos la labor aparte de ayudar de comunicar qué sitios están operativos, dónde comprar ciertas cosas y así. Poco a poco vamos resurgiendo, pero todo va a ser muy lento y hay que reconocerlo. Es muy dura y dolorosa esta situación. Como ciudadanos, consumidores y compradores el llamamiento es que ahora más que nunca vamos a pensar en el comercio de proximidad, en la medida en que se va a ir reabriendo esas ventas online la gente lo irá haciendo y eso intentamos con una campaña también solidaria.

El teléfono de la técnica es 672 087 319 por si cualquier persona tiene alguna duda o consulta puede acceder a ella fácilmente. Algunos de estos comercios no solo están recibiendo ayuda en materia económica, sino también en cuanto a equipamiento y material. Mediante ese número se puede canalizar las aportaciones de las personas solidarias.

El número de cuenta habilitado es el siguiente: **ES48 3159 0022 1530 4840 6122**



Algunos de los municipios de Aldaia que pudieron levantar la persiana tras varias semanas de ayuda. / EPDA

ALDAIA

# Aldaia retoma los horarios de sus servicios básicos

EL CENTRO DE SALUD HA REABIERTO CON LAS PEDIATRÍA, MATRONA, ENFERMERÍA Y CONSULTAS MÉDICAS

## REDACCIÓN | ALDAIA

Aldaia afronta importantes cambios en la prestación de servicios sanitarios, transporte público y ayudas sociales tras los daños ocasionados por la reciente DANA. A partir del lunes 18 de noviembre, el Centro de Salud de Aldaia reabrirá su primera planta, donde se ofrecerán servicios de pediatría, matrona, enfermería y consulta médica, en horario de 8:00 a 20:00.

Adicionalmente, el Centro Parroquial, ubicado en la Plaza de la Constitución, asumirá funciones de extracciones, Sintrom, curas, inyectables y asistencia médica, con un horario de 8:00 a 15:00.

Las urgencias se trasladarán al Centro de Salud Barrio Cristo a partir de las 15:00, mientras que el punto de atención médica del Centro Matilde Salvador quedará cerrado. Para citas, los usuarios deberán contactar con el Centro de Especialidades de Mislata, ubicado en el Hospital Militar, al teléfono 963 176 670.

En cuanto al transporte, la línea 160 retoma su ruta habitual, mientras que la línea 161 dejará de pasar por la calle Mayor, desviándose por Miguel Hernández. Además, se mantiene la línea especial que conecta Aldaia con el Centro de Salud Barrio del Cristo y el Hospital Militar en Mislata.

Esta ruta incluye paradas en Cinturó Verd Aldaia, el Barrio del Cristo, el Hospital de Manises y el Hospital Militar. Por otro lado, la línea C3 en autobús suplirá temporalmente el servicio de cercanías ferroviarias, respetando el horario del tren y con una parada principal en Hernán Cortés, 1.

En el ámbito farmacéutico, Aldaia contará con 10 farmacias habilitadas en distintos puntos del municipio, con horarios adaptados a las necesidades de la población.

Además, se han suprimido temporalmente las restricciones para acceder a medicamentos sin la tarjeta SIP, permitiendo la dispensación con recetas en papel. Los tratamientos crónicos se prolongarán automáticamente, y las recetas oficiales seguirán siendo válidas para la prescripción de me-



Línea de bus especial para acudir al Centro de Especialidades de Mislata desde Aldaia. / EPDA



Una de las farmacias abiertas en Aldaia. / EPDA



Centre Gent Jove de Aldaia. / EPDA

## ALDAIA

### Farmacias habilitadas en Aldaia

Calle Salvador Allende, nº 6. (8:00 a 20:30)

Plaza Europa nº 5. (9:00 a 14:00 y 17:00 a 20:00)

Calle Pintor Sorolla, nº 21. (8:30 a 14:30 y 15:30 a 20:00)

Plaza Cortes Valencianas, nº 9. (9:00 a 14:00 y 17:00 a 20:30)

Avenida Blasco Ibáñez, nº 5. (9:00 a 14:00 y 17:00 a 20:00)

Calle Mayor, nº 63 (9:00 a 14:00 y 17:00 a 20:00)

Doctor Marañón, nº 4 (9:00 a 14:00 y 17:00 a 19:00)

Calle Hernán Cortés, Nº 27 (9:00 a 18:00)

Calle Iglesia, nº 11 (9:00 a 14:00)

Calle Victoriano Mateu, nº 13 (8:30 a 20:30)

## SERVICIOS SOCIALES

### Oficina de ayudas afectados por la DANA

El punto de información está ubicado en el Centre Gent Jove (Plaza Constitución, número 1). Las personas mayores y/o con discapacidad con imposibilidad de salir de casa porque no funciona el ascensor pueden ponerse en contacto con servicios sociales al teléfono: 664523141



Las restricciones sobre recetas complementarias necesarias para recuperar/complementar la medicación de los pacientes afectados se han suprimido temporalmente

dicamentos financiados, incluso para mutualistas. Respecto al suministro de gas, la empresa Nedgia se encargará de reparar o sustituir instalaciones dañadas, como calderas y calentadores.

Se ha habilitado un punto de información en la calle Major, 13, con atención al cliente a través del teléfono 900 100 252.

En materia de servicios sociales, el Centre Gent Jove, ubicado en la Plaza de la Constitución, ofrecerá apoyo a personas mayores y con discapacidad que enfrenten dificultades para salir de sus viviendas debido a la avería de ascensores.

Estas personas pueden contactar con los Servicios Sociales al teléfono 664 523 141.

La Generalitat Valenciana ha abierto el plazo para solicitar ayudas a través de un decreto del Consell, que puede consultarse en línea.

Las solicitudes pueden realizarse telemáticamente o en oficinas habilitadas en los ayuntamientos. En Aldaia, la atención presencial estará disponible en la Plaza de la Constitución. Entre los días 18 y 20 de noviembre, se contará con un servicio especial de mediación de seguros para la apertura de expedientes relacionados con bienes dañados o perdidos, incluyendo viviendas, enseres, vehículos y comercios.

Por último, el Ministerio de Hacienda también ha puesto en marcha un programa de ayudas, cuya información está disponible en su página oficial.

Para quienes necesiten un certificado de calles afectadas por la DANA en Aldaia, se encuentra disponible una versión actualizada en el sitio web municipal.

Estas medidas buscan reorganizar y facilitar el acceso a los servicios esenciales para los ciudadanos afectados por la emergencia climática reciente.



CROWDFUNDING



# RED SOLIDARIA

## POR EL COMERCIO LOCAL DE ALDAIA

*¿Cómo puedo ayudar a nuestras tiendas y comercios de proximidad?*

**DONACIONES A TRAVÉS DE LA WEB**



*Listado de asociaciones y comercios que tienen habilitada la opción para recoger donaciones por crowdfunding*

- |  |   |
|--|---|
| ACODA (Asociación de comercios de Aldaia)                  | Calzados Daudén                                     |
| AVEMA (Asociación Vendedores Mercado de Aldaia)            | Animal Center – Centro de entrenamiento             |
| Gremio Maestros Abaniqueros afectados por las inundaciones | Horno Pastelería Fleming                            |
| Peluquería AZABACHE ISABEL ROMERO                          | Bar Fina  |
| Estudio de Pilates Eva Lezcano                             | Viajes Lara Travel – Agencia                        |
| Hookah's place   | Taller WRLuthier – Reparación de instrumentos       |
| Clínica Paco Bautista – Fisioterapia y osteopatía          | ATB studio – Barbería                               |
| Taller de abanicos – Jose Ramón                            | Centro estético Sol d'Or                            |
| Agencia de viajes  | Carnicería Nostra Carn                              |
| Mariangeles Soriano – centro estética                      | RED ESTILISTA                                       |
| Anaya Express – Aldaia / Bonaire                           | Peluquería CORROTO                                  |
| Bar Hoyo   | Taller artista faller BADIA                         |
| Estética Natalia Mendez                                    | Papelería CÒPIES                                    |
| Luis Hoyo Floristas  | NAISAPE peluquería                                  |
| Studio estético Sandra                                     | Abanicos Andrés Pascual                             |
| Kiosko Platero   | Peluquería LLORENT7                                 |
| New Padel Aldaia   | BONIC 1 y 2   |
| Ángela Soriano-Centro estético                             | Shiatzen – Clínica de masaje japonés                |
| Estudio de pilates Eva Lezcano                             | Centro VIVEFIT                                      |
| Le Belle Uñas y estética                                   | Pastelería SENA                                     |
| MONSTER TATTOO   | Abanicos Manel                                      |
| Low cost multiservicios                                    | Mi Bella Lola – Restaurant                          |
| Greenwich Aldaia   | Andrea Indumentaria Valenciana                      |
| Estética Natalia Mendez                                    | Ca Nàssio-Vins i productes gourmet                  |
| Limpiezas de Dios  | ABE's – Restaurant                                  |
| Blue Shark Mastering-Vaquero Audio                         | Avoca2 – Centre de Nutrició, Psicologia i Logopèdia |
| Etidaya – etiquetado de productos                          | Quiromans Catalá                                    |
| YUSOL taller   | Pastisseria Selvi                                   |
| Bar Bum Bum  | Edu Roma Fotògraf                                   |
| Kerafica Aldaia  | BOX55 – Fisioteràpia esportiva                      |
| Talleres Aldauto   | Tecnosam – Maquinària d'hostaleria                  |
| Tamara Díaz – Salón de belleza                             | X3 Pàdel  |
| Calzados González  | BMP – Centre d'entrenament                          |
| Moneries   | La Più Bella estilistes                             |
| Aluminios Alumart  | El otro vino  |
| Panadería pastelería ANAYA                                 | Gaddi Atelier                                       |
| Estudis Villena  | Peluquería Loli                                     |
|  | Carcelén – flors&events                             |

**Juntos,**  
con fuerza  
y esperanza,  
**superaremos**  
esta catástrofe e  
**imprimiremos** de  
nuevo vuestra  
**felicidad.**



Papel prensa | Revistas | Catálogos | Folletos y flyers



[www.henneoprint.com](http://www.henneoprint.com)

[info@henneoprint.com](mailto:info@henneoprint.com)

976 186 428



# HI HA MOLTS MOTIUS PER A VACUNAR-SE DE GRIP I COVID-19

## QUIN ÉS EL TEU MOTIU?

*Coneix els de Victor i Olga*



*Protegir els altres comença per tu*



**GENERALITAT  
VALENCIANA**  
Conselleria de Sanitat

Contagiar-se de la grip o de la COVID-19 pot causar problemes greus de salut com pneumònia, complicacions cardiovasculars o sèpsia.

EMTRE

# La EMTRE realiza la mayor operación de tratamiento de residuos de España

LA ENTIDAD HA HABILITADO UNA PARCELA QUE YA HA RECIBIDO 80.000 TONELADAS DE ENSERES Y RESTOS DE LOS MUNICIPIOS AFECTADOS POR LA DANA

## ■ REDACCIÓN | QUART

La Entidad Metropolitana de Tratamiento de Residuos (EMTRE), la entidad responsable del tratamiento de los residuos urbanos del Área Metropolitana de Valencia, está realizando el mayor dispositivo de gestión de residuos de su historia. Desde el sábado 2 de noviembre, la entidad ha recibido en sus instalaciones unas 80.000 toneladas de enseres, restos y voluminosos de los municipios afectados por la DANA.

“El miércoles posterior a la DANA ya empezamos a recibir enseres y voluminosos de los municipios afectados en nuestras instalaciones destinadas a ese fin, de aproximadamente unos 5.000 metros cuadrados, para dar servicio a los municipios afectados desde el primer momento”, ha explicado el presidente de la entidad y alcalde de Almàspera Emilio José Belencoso. “Al ver el gran volumen que íbamos a recibir, colaboramos con la Generalitat Valenciana para habilitar el sábado una parcela de 95.000 metros cuadrados con tres máquinas trituradoras para poder dar una respuesta rápida a nuestros municipios”.

## RAEES Y VOLUMINOSOS

Los camiones de recogida descargan los enseres, voluminosos y restos de poda en la parcela habilitada. Allí, el personal de la EMTRE separa los colchones, grandes electrodomésticos como lavadoras o neveras y los plásticos voluminosos para que sean tratados de forma adecuada en centros de gestión autorizados.

El resto de residuos se trituran en una de las tres máquinas alquiladas para ese fin y se depositan de forma temporal en la parcela, a la espera de ser enviados a vertederos o canteras.

## MÁS DE 5.350 CAMIONES

En la planta de Los Hornillos están entrando en estos momentos 400 camiones al día, que suponen la entrada de 4.000 toneladas diarias de residuos, cuatro veces más de lo que entra un día normal. Se está haciendo un esfuerzo tremendo, explica el gerente de la Emtre, Francisco Potenciano. “Lo prioritario ahora es sacar todos los residuos de las calles de los municipios”. El coste del operativo no se ha evaluado de momento, aunque la previsión es que sea la



La EMTRE está realizando el mayor dispositivo de gestión de residuos de su historia. / EPDA



**Los 421 trabajadores de la EMTRE están trabajando 24 horas para poder hacer frente a todos los residuos recibidos”**

EMILIO BELENCOSO  
Presidente de la EMTRE



**Los ecoparques reabrirán de forma progresiva a partir del 2 de diciembre en Alboraià, Massamagrell, Paterna, Picassent, Torrent y Vara de Quart**

Generalitat o el Estado los que asuman el coste.

En estos últimos 17 días, más de 5.350 camiones de recogida han accedido a las instalaciones de la EMTRE para depositar los enseres y voluminosos con el fin de despejar las calles y carreteras afectadas.

Para facilitar las labores de despeje, la EMTRE ha instalado 6 torres de iluminación con grupos electrógenos autónomos para permitir entradas y salidas las 24 horas del día. También ha aumentado su personal: 21 trabajadores se han incorporado a la plantilla para poder dar una respuesta ágil y eficaz a la situación de emergencia.

“Los 421 trabajadores de la EMTRE están trabajando 24 horas para poder hacer frente a todos los residuos recibidos y ser más ágiles ayudando a nuestros municipios a despejar sus calles y carreteras” ha añadido el presidente Belencoso.

La EMTRE está integrada por 45 municipios del Área Metropolitana de Valencia, de los cuales 22 municipios (incluyendo las pedanías de la ciudad de Valencia) han sido afectados por la DANA.

## INVESTIGACIÓN

# Félix Francés: “El barranco del Poyo es una obra del Ministerio y es un desastre anunciado”

UN SENADOR DE COMPROMÍS PREGUNTÓ EN 2015 SOBRE ESTAS OBRAS, CAUSANTE DE LA TRAGEDIA DE LA DANA Y EL GOBIERNO DE ESPAÑA LE RESPONDIÓ EN 2023

■ PERE VALENCIANO | VALENCIA

La indignación crece por momentos por la inacción del Gobierno de España para las imprescindibles obras en el barranco del Poyo, uno de los causantes de la tragedia de la DANA, especialmente en la comarca valenciana de l’Horta Sud. El senador de Compromís, Carles Mulet, preguntó al respecto en 2015 y llegó la respuesta del Gobierno en 2023.

Además, los efectos devastadores de la tragedia podrían haberse evitado o, al menos, minimizado si se hubiese acometido las obras necesarias. En Informativos Telecinco, todos los expertos que habían trabajado en el proyecto “están indignados”. En 2021 un documento del Ministerio de Agricultura admite la necesidad de acometer las obras en el barranco del Poyo, un proyecto que llevaba 15 años en los cajones. Las obras de mejora costaban 35 millones de euros. Así lo señaló el catedrático de Ingeniería Hidráulica de la Universidad Politécnica de Valencia, Félix Francés, quien señaló a dicho espacio informativo, que “no es que fuese prioritario, sino que debería ser el más prioritario. La inversión era muy pequeña, de 150 millones”. El ingeniero lleva 15 estudios sobre el barranco del Poyo, por lo que ha mostrado su indignación. “Es una obra del Ministerio, es un desastre anunciado”, dijo.

En la zona afectada por el barranco del Poyo viven 400.000 personas y hay 2.000 empresas. Las alertas eran continuas, pero el Gobierno de España no actuó. Jorge Olcina, director del La-

boratorio de Climatología de la Universidad de Alicante, explicó también para Informativos Telecinco que no se hicieron las obras porque “estas cosas no interesan a los políticos, se dejan para último lugar, pero en realidad son las prioritarias porque de ellas dependen en gran medida las vidas humanas”.

La culpa o responsabilidad de la magnitud de la tragedia es, por tanto, del Gobierno de España, por no haber invertido en obras claves.

## 8 AÑOS EN RESPONDER A UN SENADOR VALENCIANO

Además de estas declaraciones, ahora ha trascendido que el Gobierno de España tardó 8 años en responder a un senador valenciano, de Compromís, Carles Mulet, quien se había preocupado por las imprescindibles obras en el barranco del Poyo:

“D. Carlet Mulet García, Senador del coalició Compromís designado por las Corts Valencianes, del Grupo Parlamentario mixto, al amparo de lo previsto en los artículos 160 y 169 del Reglamento de la Cámara, presenta la siguiente pregunta con respuesta escrita: Urge la adecuación ambiental y drenaje del Barranco del Poyo, en la cuenca vertiente a la Albufera El proyecto de PGE no contempla ninguna partida para actuar durante 2016 en el barranco del Poyo. Se trata de una actuación que está recogida en el Proyecto del Plan de Gestión del Riesgo de Inundación de la Demarcación Hidrográfica del Júcar para el período 2016-2021 (Código PH 2009-2015: 08\_150\_030 y 08\_150\_031) El objeto del proyecto consiste



Adecuación ambiental y drenaje de la cuenca del Poyo vertiente a la Albufera de Valencia. / JAIME SORIANO

en acometer las actuaciones necesarias en los barrancos del Poyo y del Pozalet para dar una solución global al problema de inundaciones en la zona. Incluye actuaciones de corrección hidrológica en las cuencas altas de los citados barrancos, actuaciones con nivel de protección T500 años en la cuenca media de los mismos barrancos y actuaciones en la cuenca media y baja del Poyo. Por todo ello se pregunta: ¿Qué medidas piensa adoptar el Gobierno al respecto?”.

“Respuesta del Gobierno (684) pregunta escrita Senado 684/62662 12/01/2023 Autor: Carles Mulet García (GPIC). Respuesta: secretaria de Estado de Relaciones con las cortes y asuntos constitucionales 164865 La Confederación Hidrográfica del Júcar, O.A. (CHJ) ejecutó en 2017 la actuación de “Adecuación del drenaje de la CV-33” que permite desviar un Q=15 m<sup>3</sup>/s del barranco de La Saleta al ba-

rranco del Poyo, lo cual minimiza el riesgo de inundaciones en el núcleo urbano de Aldaia, con resultados satisfactorios lo cual ha sido expresado así por el propio Ayuntamiento. En el Programa de Medidas del anterior Plan de Gestión del Riesgo de Inundación (PGRI) 2015-2021 y del vigente PGRI (2022-2027) se contemplan diferentes actuaciones de tipología estructural referidas al Proyecto: “Adecuación Ambiental y Drenaje de la Cuenca del Poyo vertiente a la Albufera”. Las medidas estructurales contempladas en el PGRI del primer ciclo (2015 2021), con carácter previo a su proyecto y ejecución, debían ser objeto de un estudio coste-beneficio que determinara su viabilidad. La Dirección General del Agua del Ministerio para la Transición Ecológica y el Reto Demográfico incluyó el estudio de la medida anterior dentro del contrato “Elaboración de los estudios de



**En la zona afectada por el barranco del Poyo viven 400.000 personas y hay 2.000 empresas**

coste-beneficio, viabilidad y priorización de las obras estructurales incluidas en los planes de gestión de riesgo de inundación y planes hidrológicos de cuenca”, clave 21.803-0963/0411. El mencionado estudio concluyó la viabilidad de las siguientes actuaciones:

Barranco de la Saleta: La CHJ está redactando actualmente el proyecto “Acondicionamiento del barranco de La Saleta en el tramo Aldaia -

Nuevo cauce del Turia”, con clave: 08.413.173/2111, que se encuentra en la fase de consultas en el marco del trámite de Evaluación Ambiental Simplificada.

- Barranco del Poyo: La CHJ está redactando actualmente el proyecto “Vía verde de conexión del barranco del Poyo con el Nuevo cauce del río Turia”, con clave: FP.412.124/0321, con el objetivo de aumentar la capacidad hidráulica del barranco del Poyo y de esta manera minimizar el riesgo de inundaciones. Como resumen, la CHJ está trabajando para adoptar medidas que minimicen el riesgo de inundaciones en:

- Los municipios del entorno del barranco de La Saleta, que afectan especialmente al municipio de Aldaia.

- En el tramo del barranco del Poyo que discurre por el término municipal de Quart de Poblet. Madrid, 14 de febrero de 2023”.

Un desastre anunciado.

# AYUDAS A LOS AFECTADOS



**DONACIÓN DE FONDOS CUENTA CAJA RURAL TORRENT**

**ES15 3118 2024 1227 3100 0092**

**TITULAR DE LA CUENTA: AJUNTAMENT DE TORRENT**

*Ara més que mai*



ALDAIA

# Guillermo Luján: “Aldaia necesita ayuda, no que la invisibilicen”

EL ALCALDE SUBRAYA QUE EN 2022 SOLICITARON QUE LOS FONDOS NEXT GENERATION SE USARAN PARA ASEGURAR EL BARRANCO DE LA SALETA

■ REDACCIÓN | ALDAIA

El alcalde de Aldaia, Guillermo Luján, ha alzado la voz en la televisión pública valenciana À Punt, mostrando su profundo malestar ante lo que considera un abandono flagrante por parte de las instituciones hacia su municipio. Según denunció Luján en directo, Aldaia estuvo a punto de quedarse fuera de las primeras convocatorias de ayudas destinadas a paliar los daños de la DANA, tras ser considerado un “municipio de baja afectación”.

Aunque finalmente se ha garantizado la inclusión de Aldaia en los planes de ayuda, el alcalde denunció una “invisibilidad constante” hacia los problemas del municipio. “Nos han dicho que lo van a arreglar y se nos va a incluir, pero lo que se está haciendo con Aldaia es una invisibilidad constante que no tiene nombre”, afirmó tajante.

Una población al límite Luján subrayó que su enfado

no es solo personal, sino el de toda la población de Aldaia, que atraviesa una situación límite tras el paso de la DANA. “Los vecinos están al límite y la gente está indignada. Esto es como una guerra y no vienen ayudas, ni maquinaria”, explicó visiblemente afectado.

El alcalde detalló el estado de emergencia que vive la localidad: garajes aún llenos de barro, coches inservibles y viviendas que no han recuperado servicios básicos como el suministro de agua. Además, destacó casos especialmente graves, como el de fincas donde los ascensores no funcionan, dejando confinadas en sus hogares a personas mayores o con movilidad reducida.

#### FALTA DE COORDINACIÓN

Luján también hizo hincapié en la falta de coordinación y recursos para atender a las zonas más afectadas. Aunque reconoce que los servicios de emergencia, como los bomberos, están desbordados, lleva



Guillermo Luján, alcalde de Aldaia, junto a varios sacos de arena por el aviso de la segunda DANA. / EFE

semanas pidiendo soluciones concretas, como la mancomunidad del servicio de grúas por parte de las compañías de seguros para agilizar la retirada de vehículos y el acceso a las áreas afectadas. Sin embargo, según lamentó, estas solicitudes no han sido atendidas.

“Estamos pidiendo algo razonable. Si los bomberos no dan abasto, necesitamos que las aseguradoras unan esfuerzos y liberen efectivos para que puedan ayudar donde más se necesita”, declaró.

#### BARRANCO DE LA SALETA

Uno de los focos de mayor indignación entre los vecinos es la situación del barranco de La Saleta, una zona que quedó gravemente afectada durante la DANA y que, según Luján, sigue siendo ignorada tanto política como en los medios

de comunicación. “Necesitamos una explicación sobre lo que pasó en La Saleta”, exigió el alcalde, quien reclamó informes científicos y técnicos que permitan comprender las causas del desastre y adoptar medidas preventivas.

Luján recordó que el problema del barranco no es nuevo y que tanto su administración como la anterior, encabezada por una alcaldesa del Partido Popular, han reclamado durante años una solución definitiva. Según explicó, en 2022 él mismo solicitó que se utilizaran los fondos europeos Next Generation para intervenir en La Saleta, advirtiendo que, sin una actuación, “un día habría muertos”. Sin embargo, lamentó que esa propuesta quedara bloqueada por la elaboración de un



**Los vecinos están al límite y la gente está indignada”**

GUILLERMO LUJÁN  
Alcalde de Aldaia

informe sobre el impacto de las obras en la agricultura local. “La agricultura es necesaria, pero primero hay que salvar a las personas”, sentenció Luján, visiblemente afectado por la falta de acción ante una situación que, según él, podría haberse evitado.

Un llamado a la acción El alcalde concluyó su intervención con un llamado ur-

gente a las instituciones para que dejen de ignorar la situación en Aldaia. Reclamó más recursos, una atención inmediata a las zonas afectadas y un compromiso real para resolver problemas estructurales como los del barranco de La Saleta. “No queremos promesas, queremos soluciones. Los vecinos de Aldaia no pueden esperar más”, insistió.

La intervención de Luján en À Punt refleja el estado de desesperación que vive el municipio, donde los efectos de la DANA han dejado una huella profunda tanto en el territorio como en el ánimo de su población. Mientras las promesas de ayuda comienzan a materializarse, el alcalde y los vecinos de Aldaia esperan que esta vez las instituciones cumplan y no dejen al municipio nuevamente en el olvido.

## EL PUEBLO DE ALDAIA

ENVÍA SU APOYO A LOS MUNICIPIOS AFECTADOS POR LA DANA Y SUS MÁS SINCERAS CONDOLENCIAS A LOS FAMILIARES Y AMIGOS DE LAS VÍCTIMAS



AJUNTAMENT  
D'ALDAIA



ALBAL

# Albal, un mes despues de la DANA

EL CENTRO ESCOLAR DE SAN BLAS TIENE PREVISTO REABRIR SUS PUERTAS EL LUNES 2 DE DICIEMBRE

■ REDACCIÓN | ALBAL

A un mes vista de la tragedia provocada por la DANA del pasado 29 de octubre, Albal, sigue trabajando a diario para volver a una normalidad relativa, tratando de reacondicionar los edificios municipales dañados, mientras se prestan los servicios básicos al ciudadano en otras dependencias. Las calles del municipio van recobrando, poco a poco, su aspecto de antaño, y algunos comercios, con mucho esfuerzo, están intentando volver a la actividad, aunque muchos todavía tardaran un tiempo en poder hacerlo, debido a los grandes desperfectos sufridos.

La actividad escolar se reactivó el pasado lunes 18 de noviembre en tres de los centros que no sufrieron daños y que han acogido al resto de alumnado del municipio, del CEIP San Blas y del CEIP San Carlos Borromeo, que sí se vieron afectados por la DANA. En cuanto a la actividad del IES Albal, los alumnos de 1.º y 2.º de Bachillerato ya están recibiendo clases presenciales en aulas de la Casa de la Cultura y de la EPA, mientras que los alumnos de secundaria continúan recibiendo clases telemáticas.

El día 28 de noviembre, el CEIP San Carlos Borromeo, reabrió sus puertas con un



Diferentes actuaciones de limpieza en las calles arrasadas por la riada en Albal. / EPDA

acto muy emotivo, en el que gran parte de las personas que han participado en la limpieza y reconstrucción del centro han recibido, en-

tre aplausos y lágrimas de emoción, a los alumnos de todos los cursos haciendo un pasillo. A las 9:00 horas de la mañana, la directora del



colegio, Alicia Bayona, dio la bienvenida a todos los niños, que, acompañados por sus padres, esperaban ansiosos volver a sus aulas. Una

alegría que han conseguido transmitir a todo el personal del centro y los miembros de diferentes cuerpos del ejército, policía local, equipos de

limpieza y docentes, que no han podido evitar emocionarse ante un reencuentro tan esperado.

El próximo lunes 2 de diciembre se espera la reapertura del CEIP San Blas que, se encuentra en la última fase de rehabilitación.

A un mes de la DANA, todavía se continúa trabajando intensamente en los garajes para terminar de extraer el lodo, tarea que está resultando muy compleja para comunidades de vecinos, con ayuda de los medios de los que dispone el Ayuntamiento, o a través de empresas privadas.

Otro de los puntos prioritarios son los polígonos industriales del término municipal, donde se sigue trabajando con urgencia, ya que muchas empresas se han visto muy afectadas, y es de suma importancia que puedan volver a retomar su actividad.

La red de saneamiento está controlada en el casco urbano, a pesar de la cantidad de lodo vertido.

El viernes 29 de noviembre, a las 12.00 horas, tuvo lugar un acto homenaje a las puertas del Ayuntamiento, para honrar la memoria de los fallecidos y agradecer la impagable labor de los miles de voluntarios que se han volcado con Albal y sus vecinos.

Un acto en el que el alcalde, José Miguel Ferris, leyó un discurso y representantes de la Sociedad Juventud Música de Albal interpretaron el himno del municipio y el de la Comunitat Valenciana.

ALBAL

## Albal reivindica su compromiso con la eliminación de la violencia machista

■ REDACCIÓN | ALBAL

El pasado 25 de noviembre, el Ayuntamiento de Albal se sumó al manifiesto de la Federación Española de Municipios y Provincias (FEMP), con motivo del 20 aniversario del Día Internacional de la Eliminación de la Violencia contra la Mujer, con un acto reivindicativo, a las puertas del consistorio.

Julián García, concejal de Igualdad, declaraba que, «a pesar de la situación tan complicada que estamos viviendo tras la DANA, debemos seguir luchando para eliminar esta lacra que es la violencia contra las mujeres y plantear desde las instituciones locales soluciones en entornos educativos y la propia sociedad local».

Un acto al que se sumaron representantes de los diferentes partidos políticos del municipio, el colectivo por la So-

roridad, y vecinas y vecinos de Albal, y en el que la vicealcaldesa, María José Hernández, hizo lectura del manifiesto que también ha sido adoptado por ayuntamientos de todo el país y que incide en la necesidad, urgente, de poner fin a todas las formas de violencia machista que sufren mujeres y niñas. Un manifiesto que pretende concienciar a la población sobre las alarmantes cifras que registra en España desde 2003, en el que más de 1.279 mujeres han sido asesinadas por sus parejas o exparejas y que, este año, ya han dejado a 24 menores huérfanos.

Una celebración del 25N que llega en una situación catastrófica a todos los niveles por la situación provocada por la DANA en muchos municipios valencianos, y que puede acrecentar la vulnerabilidad de las

víctimas de violencia de género, tal y como ponía ayer, en el punto de mira, la Mancomunitat de l'Horta Sud con una campaña en la que alerta, precisamente de esta posible consecuencia.

Un compromiso por parte de la administración local que destaca la necesidad de reforzar la formación de los profesionales que atienden a las víctimas y la mejora de la coordinación entre las instituciones para luchar contra esta problemática y para reforzar la detección de violencias invisibles como la económica, la vicaria y la trata de mujeres.

Albal quiere reivindicar su participación en la creación y el desarrollo de iniciativas que promuevan el respeto, la igualdad y la convivencia, evitando discursos negacionistas que minimizan o justifican la



**Al acto se sumaron representantes de los diferentes partidos políticos del municipio**

violencia, ya que la lucha por los derechos de las mujeres no admite retrocesos, siendo imprescindible la consolidación de servicios de apoyo integral que garanticen la justicia para las mujeres afectadas.

La localidad, con su adhesión al manifiesto, renueva su apuesta por la igualdad, la dignidad y la justicia social, para seguir construyendo un futuro en el que ninguna mujer tenga que vivir con miedo.



Albal alza la voz en el 25N. / EPDA



## EL COLEGIO NOTARIAL DE VALENCIA ACTIVA UNA PLATAFORMA TELEMÁTICA PARA QUE TODOS LOS AFECTADOS POR LA DANA PUEDAN OBTENER SUS ACTAS NOTARIALES SIN NECESIDAD DE DESPLAZAMIENTOS

PLATAFORMA ELECTRÓNICA Y GRATUITA PARA QUE LAS PERSONAS AFECTADAS POR LA DANA PUEDAN REMITIR DIRECTAMENTE AL NOTARIO LAS FOTOGRAFÍAS DE SUS INMUEBLES O VEHÍCULOS DAÑADOS.

### **Solicitar el acta notarial gratuita de los daños por la DANA:**

El acceso a esta plataforma telemática estará habilitado en El Portal Notarial del Ciudadano ([portalnotarial.es](http://portalnotarial.es)) y en la página web de inicio del Colegio Notarial de Valencia ([valencia.notariado.org](http://valencia.notariado.org)).

Todas aquellas personas que por cualquier causa no puedan acceder a esta plataforma electrónica o que necesiten ayuda para poder cumplimentar dicha solicitud para obtener el acta notarial, podrán acudir a cualquier notaría de la Comunitat Valenciana, donde recibirán toda la ayuda necesaria para realizar su tramitación.

LAS PERSONAS DE LA C.V. AFECTADAS POR LAS INUNDACIONES DISPONEN TAMBIÉN, MEDIANTE CITA PREVIA, DE UN SERVICIO NOTARIAL GRATUITO DE ATENCIÓN PARA LOCALIZAR LAS COPIAS PERDIDAS DE LAS ESCRITURAS DE SUS PROPIEDADES\*.

\*En la web del Colegio Notarial de Valencia dispone de un localizador de escrituras, así como un buscador con los datos de contacto de todos los notarios de la C.V. Si conoce la notaría donde firmó, póngase directamente en contacto con ellos. De lo contrario, solicite cita previa para que el servicio notarial pueda ayudarle a localizarla.

CITA PREVIA EN LA WEB: [valencia.notariado.org](http://valencia.notariado.org)

MAIL AFECTADOS: [afectadosdana@valencia.notariado.org](mailto:afectadosdana@valencia.notariado.org)

***Este servicio notarial se establece por un tiempo ilimitado mientras sea necesario***



Desde el Colegio Notarial de Valencia queremos trasladar nuestras más sinceras condolencias a las familias de las víctimas fallecidas por los efectos de la DANA a su paso por la Provincia de Valencia.

Nos unimos al dolor de todos los damnificados y de sus familiares. Ante esta tragedia, les trasladamos el apoyo y la solidaridad del Notariado en estos duros momentos.

Colegio Notarial de Valencia, Calle Pascual y Genís, 21

MANCOMUNITAT

# La Mancomunitat de l'Horta Sud reorganitza els seus departaments

■ L'ENTITAT PRESTA SERVEIS DE PROXIMITAT EN MATÈRIA D'INFORMACIÓ I TRAMITACIÓ PER A NEGOCIS, I EN IGUALTAT

■ REDACCIÓ | TORRENT

La greu crisi que afecta a l'Horta Sud, a causa de la DANA que el 29 d'octubre va arrasar nombrosos municipis, ha motivat la reorganització completa dels departaments de la Mancomunitat per a prestar serveis als ajuntaments afectats i coordinar esforços. D'aquesta manera, personal de diverses àrees s'ha integrat en equips de treball de logística, suport social i altres.

Així, l'àrea de Negoci de la Mancomunitat està desenvolupant una intensa acció d'informació a comerços, empreses i persones autònomes dels tràmits que han de realitzar per a obtenir ajudes. A més de l'atenció directa i presencial en la seu de la institució (ubicada en el carrer Cervantes, 19, de Torrent), des del dia 19 de novembre, un equip de sis persones es desplaça a diari als municipis que han demanat el suport per a aju-



Les oficines de la Mancomunitat de l'Horta Sud. / EPDA

dar els negocis a tramitar les ajudes de les diferents administracions. El servei es va posar en marxa inicialment en Alaquàs, Albal, Benetússer, Beniparrell, Picassent, Sedaví i Xirivella. També el personal de l'oficina de recaptació de multes ha començat a

informar de les ajudes que la ciutadania pot sol·licitar, com les aprovades per la Generalitat Valenciana (ajuda directa de 6.000 euros per habitatge afectat per a l'adquisició de béns de primera necessitat i l'ajuda directa als municipis afectats) i tot el paquet

de mesures tributàries adoptades per l'Administració General de l'Estat

Tanmateix, el personal de l'àrea d'Igualtat s'ha integrat en l'equip de l'Ajuntament de Quart de Poblet per a ajudar al fet que els ajuntaments de les zones amb major afectació puguin continuar donant el servei a les dones en situació de vulnerabilitat. Un altre dels grups que funciona des dels primers dies és el de Logística per a subministraments de tota mena, en el qual participen la Mancomunitat i els ajuntaments de Mislata, Xirivella, Manises i Torrent (aquest últim a través de Protecció Civil). El grup disposa de magatzems logístics en Torrent, Mislata i Xirivella, des d'on subministra tota mena d'articles i productes als pobles afectats. També aquest equip busca subministraments concrets que no es tenen, a petició dels responsables municipals.

■ DELEGACIÓ DE FUNCIONS

De manera paral·lela, el president de la institució i alcalde de Sedaví, José F. Cabanes, ha signat un decret en el qual delega la presa de decisions dels temes relacionats amb la crisi en l'alcalde de Mislata, Carlos F. Bielsa, ja que tant el municipi del primer com el de totes les persones que ocupen les vicepresidències -l'alcaldesa de Paiporta, Maribel Albalat; l'alcaldesa de Llocnou de la Corona, Paqui Llopis, i el vicecalde de Catarroja,

Jesús Monzó- estan greument afectats. José F. Cabanes manté la presidència i la gestió dels assumptes ordinaris de la Mancomunitat de l'Horta Sud, així com la decisió última i la signatura encara que transfereix a Carlos F. Bielsa les accions extraordinàries que han de realitzar-se amb motiu d'aquesta crisi, destinades a la prestació de serveis als ajuntaments.

25N



Concentració 25N. / EPDA

## L'Horta Sud alerta sobre la violència de gènere

■ REDACCIÓ | MANCOMUNITAT

La Mancomunitat de l'Horta Sud ha llançat una campanya en la qual alerta que les dones víctimes de violència de gènere encara són més vulnerables en situacions de catàstrofe. La iniciativa s'ha posat en marxa amb motiu de la celebració del 25N, Dia Internacional per l'Eliminació de la Violència contra les Dones.

L'activitat central ha consistit en un minut de silenci a les portes de la institució comarcal en memòria de les víctimes per violència masculista, al qual ha seguit, ja a l'interior de l'edifici, la lectura d'un manifest per part de tres alcaldesses: Cristina Mora (Quart de Poblet), Paqui Bartual (Xirivella) i Conxa García (Picassent).

MANCOMUNITAT

## La Mancomunitat preserva la memòria dels museus

■ ELS ESPAIS CULTURALS SÓN EL MUSEU DEL MARGALLÓ, LA RAJOLERIA I L'ALQUERIA DEL PI

■ REDACCIÓ | TORRENT

El projecte de digitalització dels principals museus de l'Horta Sud, que va posar en marxa la Mancomunitat el mes d'octubre, permetrà en el futur rescatar la memòria de tres dels espais culturals afectats per la DANA, que va provocar el desbordament de barrancs a la comarca i va arrasar nombrosos municipis.

Segons els consistoris han confirmat, alguns dels espais que han resultat afectats són el Museu del Palmito d'Aldaia (MUPA), el Museu de la Rajoleria de Paiporta, l'Alqueria del Pi d'Alfàfar, el Molí de Favara de Benetússer i el Museu Antonia Mir de Catarroja, tant en les seues instal·lacions com en els seus fons, mentre que la Col·lecció Etnològica de Massanassa no ha resultat danyada.

El MUPA, la Rajoleria i l'Alqueria del Pi formaven part del projecte de digitalització



Treballadora al Museu Comarcal. / EPDA

de museus impulsat per la Mancomunitat de l'Horta Sud, dins del seu pla de dinamització turística, que cofinança la Diputació de València. De fet, les imatges dels espais per a crear els recorreguts virtuals i de les principals peces de les col·leccions o detalls dels immobles van ser preses a penes uns dies abans de la catàstrofe. També es van prendre les imatges de la col·lecció de Massanassa. En l'actualitat, l'empresa Projectes Immer-

sus, situada a Xirivella, que va rebre l'encàrrec de la Mancomunitat de convertir en virtuals aquests museus, treballa en la fase de digitalització. D'aquesta manera, quan estiga culminada, la ciutadania de tot el món podrà veure aquests valuosos museus comeren abans del desbordament.

En el cas del Museu del Palmito, encara que la planta baixa de l'edifici ha resultat greument danyada, s'ha salvat el 80% de la valuosa col·lecció.

MANCOMUNITAT

## El Museu Comarcal de l'Horta Sud reconvertit en laboratori

■ EL PROJECTE VA SER IMPULSAT PER L'ÀREA DE PATRIMONI DE LA UNIVERSITAT DE VALÈNCIA

■ REDACCIÓ | TORRENT

La iniciativa impulsada per l'àrea de Patrimoni de la Universitat de València per a tractar de salvar fotografies i material gràfic afectat per la DANA compta des d'ara amb la col·laboració del Museu de l'Horta Sud. Les instal·lacions d'aquesta gran casa comarcal, situada al carrer Mare de Déu de l'Olivar de Torrent, s'han convertit en el primer laboratori de campanya del projecte.

Des de la setmana passada, el pati del Museu i algunes altres instal·lacions són l'espai en el qual professionals i voluntariat comencen a rebre caixes de fotografies proporcionades per persones de l'Horta Sud que han patit a les seues cases els efectes del desbordament dels barrancs de la conca del Poio. En tot just dos o tres dies, ja són més de 3.000 les imatges que han arribat al museu, d'unes 25 famílies de la zona. En el projecte, que va impul-



Projecte de digitalització. / EPDA

sar per l'àrea de Patrimoni de la UV, ara treballa la xarxa de les cinc universitats públiques valencianes, l'Etno, el ICOM i el Grup Espanyol de Conservació. Les tasques s'estan desenvolupant en instal·lacions de la UV i de la Universitat Politècnica de València.

Després d'una primera de recollida de material, l'equip que el lidera ha decidit obrir laboratoris de campanya en les zones afectades per a facilitar a les famílies el depòsit de les seues fotografies. I el Museu de l'Horta Sud ha sigut el primer de la xarxa. "Des de la ciutat de València se'ns feia

molt complicat poder atendre totes els sol·licituds de famílies que s'han posat en contacte. Encara que en els primers dies acudíem directament a les cases, la dificultat per la situació de les infraestructures ens ha mogut a buscar aquests espais estratègics", explica Alejandra Nieto, professora de la UV i responsable de la restauració de les imatges.

"Per al Museu participar en el projecte és molt important, no sols perquè parlem de recuperar històries familiars, sinó perquè parlem d'un patrimoni valencià", indica la directora Clara Pérez.



comerciodetorrent.es

# BLACK WEEK TORRENT!

25 al 30 de Noviembre 2024



COMPRA EN CUALQUIERA DE LOS 300 SOCIOS DE ACST. ASOCIACIÓN DE COMERCIANTES Y SERVICIOS DE TORRENT (LOS DEL "COMERÇ DE CONFIANÇA")  
**DEL 25 AL 30 DE NOVIEMBRE DE 2024**



ENVÍA FOTOS DE TUS TICKETS, O JUSTIFICANTES DE PAGO (FACTURAS, MENSUALIDADES, RECIBOS), VÍA **WHATS APP AL 616832711** INCLUYENDO TUS DATOS PERSONALES (NOMBRE COMPLETO, DIRECCIÓN Y TELÉFONO DE CONTACTO)



ENTRE TODOS LOS PARTICIPANTES SORTEAMOS **3 PATINETES ELÉCTRICOS!** LOS GANADORES SERÁN ANUNCIADOS EL MARTES 3 DE DICIEMBRE DE 2024 EN LA PÁGINA WEB Y LAS RRSS OFICIALES DE **ACST. ASOCIACIÓN DE COMERCIANTES Y SERVICIOS DE TORRENT!**

PATROCINAN Y COLABORAN



## EMPRESAS

# La ayuda y el abrazo de una generación preparada

ESTUDIANTES VOLUNTARIOS DE LA UNIVERSIDAD CEU CARDENAL HERRERA, DE DISTINTAS NACIONALIDADES, COLABORAN EN LAS ZONAS AFECTADAS CODO A CODO CON SUS PROFESORES Y EL PERSONAL DE ADMINISTRACIÓN Y SERVICIOS

## ■ REDACCIÓN | VALENCIA

Se dice que los jóvenes de hoy son la generación mejor preparada, pensando solo en su formación académica. Pero la catástrofe vivida en Valencia ha demostrado que también están preparados para dar lo mejor de sí ante las circunstancias más difíciles. Más de mil estudiantes de la Universidad CEU Cardenal Herrera (CEU UCH), de distintas nacionalidades y codo a codo con profesores y personal de servicios de sus campus de Alfara del Patriarca, Elche y Castellón, se han volcado en la ayuda a los afectados. En lo más material e inmediato, pero también con su abrazo, cercanía y humanidad con los afectados.

“Están deseando ayudar al prójimo. Me esperaba esta respuesta, porque es la que veo día a día. El corazón que ponen en dar apoyo a otros forma parte de ellos y en esta ocasión se ha visto de una manera impresionante”. Así lo ha percibido, en primera línea, Domingo Pacheco, el capellán responsable del Servicio de Pastoral de la CEU UCH que ha coordinado al voluntariado universitario.

Limpieza de lodo en calles, hogares, colegios. Reparto de comida y material de primera necesidad aportado por la comunidad universitaria. Y apoyo, abrazo, escucha, cercanía. “Las personas afectadas por esta tragedia agradecen mucho la ayuda y la acción, pero también el cariño y la empatía de los voluntarios”, afirma el capellán de la CEU UCH. “Un abrazo, sentirnos cerca, a su lado, les ha aportado tanto como todo lo material que pudiéramos hacer o llevarles. Tenemos que ocuparnos de las necesidades materiales, pero sin olvidar la parte espiritual, lo que humaniza: hacer las cosas con amor y querer a las personas que ayudamos”.

Borja Gregori, estudiante de 4º de Periodismo y Publicidad en la CEU UCH ha vivido esa necesidad de apoyo material, pero también humano: “He estado en contacto diario con varios compañeros de la universidad que residen en zonas afectadas por la DANA y me he dado cuenta de que, además de la



Algunos de los voluntarios colaborando en municipios afectados por la DANA. / EPDA

## EMERGENCIA

### La CEU UCH responde a la emergencia

- **Recogida de material de primera necesidad en los campus de Valencia, Elche y Castellón**
- **Salidas diarias de autobuses con voluntarios y material para las localidades afectadas**
- **Recomendaciones de salud en infografías para la población en zonas inundadas**
- **Colaboración con las parroquias y grupos de Cáritas**
- **Colaboración con el MICOE en la reapertura de farmacias en Paiporta y Sedaví**
- **Atención a más de 200 animales afectados en el Hospital Clínico Veterinario HCV CEU**
- **Hospitales veterinarios de campaña en Paiporta, Catarroja y Benetúser**
- **Recogida de ayuda para animales afectados, con Bioparc Valencia**
- **Colaboración con la Conselleria de Medio Ambiente, el ICOVV y la UCV en la elaboración de protocolos ante enfermedades infecciosas en animales**
- **Colaboración con los equipos de emergencia de VAERSA en el rescate de animales**
- **Nómina solidaria y concierto benéfico para Cáritas, con aportaciones de todos los centros del CEU en España**



El contacto con estudiantes de las zonas afectadas, con las parroquias y grupos de Cáritas ha sido clave para llegar a lugares concretos y atender necesidades específicas



Desde la CEU UCH subrayan que las personas afectadas por esta tragedia agradecen mucho la ayuda y la acción, pero también el cariño y la empatía de los voluntarios

ayuda para limpiar y de los materiales, necesitan hablar. Coger una fregona o una pala está muy bien, pero escucharlos es muy importante”.

Un apoyo humano que no tiene fronteras. Los estudiantes del CEU proceden de más de 90 países. Por eso, entre los voluntarios los ha habido de muchas nacionalidades. El mexicano Ángel Ricardo Delgadillo, alumno de primero de Ciencias Políticas, de San Luis de Potosí (México) afirma: “Cuando hay un desastre natural, lo primero que hay que hacer es ayudar si tienes la oportunidad. Individualmente no se puede hacer mucho, pero en conjunto, podemos generar un cambio palpable”.

Lisa Romero, estudiante de 5º de Veterinaria procedente de Perpiñán (Francia), destaca: “Me he encontrado a cientos de jóvenes de muchas nacionalidades y todos nos estamos implicando porque estas personas podrían haber sido nuestras familias: esto puede ocurrir en cualquier parte del mundo”.

En su acción voluntaria, la CEU UCH se ha coordinado con diversas entidades y colegios profesionales. El contacto con estudiantes de las zonas afectadas, con las parroquias y grupos de Cáritas ha sido clave para llegar a lugares concretos y atender necesidades específicas.



# Juntos, nos levantaremos de nuevo

Tras una primera movilización de urgencia de voluntarios y bienes de primera necesidad para los afectados por la DANA en Valencia, la **Fundación Ribera Salud** ha habilitado un canal para donaciones, que se destinarán a la reconstrucción de espacios que atienden a la población más vulnerable, como niños y ancianos.

Escanea y colabora



*Tu ayuda, cuenta.  
Tu solidaridad, suma.*

[fundacionriberasalud.org](https://fundacionriberasalud.org)

Somos  
#SaludResponsable

## ANECOOP REFUERZA LA ACCIÓN SOCIAL DESDE LOS PRIMEROS DIAS TRAS LA DANA

Anecoop, sus socios y filiales internacionales, se unen para ayudar en esta catástrofe.

### ¿En qué consiste la ayuda?

1. **Donación** por parte de **Anecoop S.Coop** del envío y entrega de 5 camiones de agua y 6 de frutas y hortalizas, los días 1 y 2 de noviembre.
2. **Coordinación** de varios camiones más, donados **por nuestros socios** de otras zonas productoras del país, con productos y materiales de primera necesidad, con destino a la cooperativa COPAL (Algemesí) para su distribución en esta localidad y en otros municipios afectados de la zona.
3. **Organización** de 2 camiones realizada por **Anecoop France**, con ayuda procedente de Perpignan (Francia) con material sanitario, alimentos y otros productos de primera necesidad, con destino a las instalaciones habilitadas por el Ayuntamiento de Almussafes, para su distribución en esta localidad y en otros municipios afectados de la zona.
4. **Acuerdo** con el ayuntamiento de Algemesí, para la cesión de una parcela de 15.000 m<sup>2</sup>, ubicada en el Parque Empresarial Pepe Miquel, con el objetivo de depositar residuos de los servicios de limpieza.
5. **Gestión** de la llegada de maquinaria pesada para ayudar en la limpieza de Algemesí.
6. **Participación activa de las cooperativas socias** en apoyo a las personas de los municipios afectados, mediante la distribución de alimentos y productos de primera necesidad y la utilización de maquinaria pesada agrícola para la retirada de escombros.
7. **Preocupación** por establecer medidas para velar por la seguridad de toda la plantilla desde el mismo día 29 a mediodía.
8. **Medidas de apoyo** a los trabajadores afectados por la DANA: permisos, teletrabajo, ayuda financiera a coste cero para la compra de vehículos o reparación de vivienda.
9. **Canalización de las donaciones económicas** por parte de la empresa, de la plantilla de trabajadores, de los socios y otros proveedores.
10. **Apoyo económico** a diferentes ONG's activas en la zona afectada.

### Y SEGUIMOS TRABAJANDO PARA APOYAR EN LOS MOMENTOS DIFÍCILES

**Anecoop** es una empresa cooperativa agroalimentaria que integra, coordina y comercializa la producción hortofrutícola y vitivinícola de los más de 21.000 agricultores que pertenecen a sus 67 entidades socias que, ubicadas en las principales zonas agrícolas de España, son motor de economía y empleo en sus zonas de implantación.



RACIONES  
DE VIDA PARA EL  
CAMPO





Dada la magnitud de la DANA ocurrida en nuestra zona el pasado 29 de octubre, no hemos dejado de esforzarnos para restablecer los servicios de telecomunicaciones en las regiones más afectadas.

Además, también vamos a proporcionar datos adicionales a los clientes afectados, con el objetivo de que puedan usarlos para sus comunicaciones en estos momentos tan complicados.

Queremos aprovechar para daros las **GRACIAS** por vuestra paciencia y solidaridad. Con la colaboración de todos, ¡saldremos juntos de esta!

**Para cualquier consulta, puedes hacerlo en nuestros canales habituales o llamando al 963 570 948.**

**SVINT**

MISLATA

# Mislata alza la voz contra la violencia machista en un señalado 25N

EL ALCALDE CARLOS F. BIELSA RECALCA "NO PODEMOS TOLERAR EN PLENO SIGLO XXI QUE SE MALTRATE FÍSICA O PSICOLÓGICAMENTE A UNA MUJER POR EL HECHO DE SERLO"

## REDACCIÓN | MISLATA

El pasado 25 de noviembre, Día Internacional contra la Violencia de Género, Mislata se unió en la lucha contra la violencia machista en la lectura del manifiesto escrito para la ocasión. Durante todo el mes de noviembre, el Ayuntamiento de Mislata ha vuelto a reafirmar su apoyo en esta reivindicación a través de la amplia programación organizada

en las XXI Jornadas contra la Violencia de Género.

A la lectura del manifiesto asistió el alcalde, Carlos Fernández Bielsa, junto a la vicealcaldesa y concejala de Políticas de Igualdad, M<sup>a</sup> Luisa Martínez Mora, y componentes de la Corporación Municipal, así como representantes de las asociaciones de mujeres de Mislata. Las y los alumnos de los centros de secunda-



Algunas de las acciones promovidas por el Ayuntamiento de Mislata con motivo del 25N. / EPDA

ria, reunidos en el anfiteatro de Felipe Bellver, leyeron un manifiesto escrito conjuntamente con un mensaje común y claro de repulsa a la violencia machista.

Ante el alumnado de Secundaria y miembros del Centro de Acogida a Refugiados, Bielsa afirmó que "en Mislata queremos seguir siendo un ejemplo de respeto, igualdad y cuidado. Un lugar donde todas las personas puedan sentirse seguras. Y la juventud tiene todo el poder y las herramientas para conseguirlo".

Las Jornadas contra la Violencia de Género de este año,

organizadas desde el área de Políticas de Igualdad, junto con la Casa de la Dona y las asociaciones de mujeres de Mislata, contaron con el tradicional concurso de carteles; la exposición 'Art al Carrer'; actuaciones de teatro; talleres y conferencias, las cuales siguieron durante los siguientes días.

Todas estas actividades, organizadas en torno al 25N tienen como objetivo visibilizar y sensibilizar a la ciudadanía sobre esta problemática social, involucrando a asociaciones locales, centros educativos y expertos en diversas disciplinas.



El alcalde, Carlos Fernández Bielsa, destacó que "Mislata es símbolo de inclusión, integración y demuestra con estas jornadas que también lucha contra la violencia machista que aparta, agrede y mata". Por su parte, la vicealcaldesa y concejala de Políticas de Igualdad, María Luisa Martínez Mora, ha subrayado que "desde este gobierno municipal no descansaremos en la lucha contra la violencia de género, en todas sus formas, porque es una urgencia que debemos abordar como sociedad".

Las jornadas arrancaron el 19 de noviembre, después de

aplazarse a causa de la alerta roja por la DANA, con la inauguración oficial a cargo del alcalde y la concejala de Políticas de Igualdad, seguida de la obra de teatro "Por los pelos", representada por el grupo de teatro de la Asociación de Mujeres de Mislata en el Centro Cultural Carmen Alborch.

El conjunto de actividades incluyeron también charlas y talleres temáticos que abordaron diversos aspectos, como la conferencia "Despertando conciencias. Qué sabemos sobre la violencia de género", el taller de mindfulness "La mujer que habita en ti", o la charla "La Ley del sí es sí".

# DIA INTERNACIONAL CONTRA LA VIOLÈNCIA DE GÈNERE

25 DE NOVIEMBRE DE 2024



LA VALL D'ALBAIDA

# La Vall d'Albaida es bolca en l'ajuda humanitària als pobles afectats

LA COMARCA DESPLEGA UN DISPOSITIU AMB VOLUNTARIS I PUNTS LOGÍSTICS COORDINAT DES DE LA MANCOMUNITAT

■ REDACCIÓ | ONTINYENT

La Vall d'Albaida s'ha mobilitat durant el mes de novembre en solidaritat amb les persones afectades per la DANA. La Mancomunitat ha liderat la resposta coordinada d'ajuda material i la participació de voluntaris que s'han traslladat per a ajudar a les zones més perjudicades de València.

Un dels punts centrals d'actuació ha sigut la creació d'un centre logístic a Castelló de Rugat, habilitat per a rebre, classificar i distribuir donacions. Des d'aquest punt, s'han preparat bosses individuals amb aliments, roba i productes d'higiene personal i neteja per als afectats. "Aquest espai ha sigut essencial per a canalitzar l'ajuda i arribar als qui més ho necessiten", ha explicat Ismael Sanvíctor, president de la Mancomunitat. Segons explica el president, este lloc continua rebent i distribuint material en aquests moments i fins que es restablisca una situació de major normalitat als municipis.



Voluntaris arreplegant menjar i material per als damnificats per la DANA. / EPDA

TRÀILERS D'AJUDA

Durant els primers dies, es van enviar camions menuts carregats de material des de punts com L'Olleria i Castelló de Rugat a zones habilitades com Massanassa o Catarroja. No obstant això, l'elevat volum de donacions va portar a canviar l'estratègia per a treballar amb punts més xicotets, com parròquies o associacions locals, utilitzant furgonetes per a una distribució més àgil.

La resposta solidària també ha arribat des de fora de la comarca. La Mancomunitat va coordinar la descarrega de tres tràilers d'ajuda humanitària procedents d'Armilla, Granada. A més, es va mobilitzar un grup de voluntariat per a col·laborar en tasques de neteja als municipis afectats. Sanvíctor ha volgut agrair la solidaritat del veïnat: "La resposta de la nostra gent ens ha emocionat. Hem demostrat que junts podem superar qualsevol adversitat".

BENESTAR EMOCIONAL

Com a iniciativa innovadora, la Vall d'Albaida acollirà un campament gratuït per oferir suport emocional als xiquets afectats per la DANA. L'activitat, organitzada per Creu Roja en col·laboració amb la Mancomunitat, busca proporcionar un espai de descans i diversió per a menors que han patit les conseqüències de la catàstrofe.

Durant diversos dies, els participants gaudiran d'activitats lúdiques, educatives i terapèutiques que ajudaran a millorar el seu benestar emocional i a recuperar la normalitat. Aquesta iniciativa, que compta amb el suport de professionals especialitzats, posa l'accent en la necessitat d'atendre també l'impacte psicològic d'una situació tan traumàtica.

La Mancomunitat continua treballant per a garantir que l'ajuda arribi a totes les famílies que ho necessiten i continuarà coordinant accions solidàries en les pròximes setmanes.

Els voluntaris i voluntàries de tots els pobles han demostrat la importància de la solidaritat i unió en moments de dificultat. "Hem vist una comarca unida contra la catàstrofe, des del municipi més gran fins al més xicotet", ha destacat Sanvíctor.

ENTREVISTA

## Eva Sanz, alcaldesa de Benetússer: "Las ayudas no llegan, ni de unos ni de otros"

LA PRIMERA EDIL VISITÓ LA 99.9 VALENCIA RADIO PARA ACTUALIZAR LA SITUACIÓN TRAS LA DANA

■ REDACCIÓ | BENETÚSSER

El municipio de Benetússer sigue luchando por recuperar la normalidad tras la catastrófica DANA del pasado 29 de octubre. En una entrevista reciente en el programa 'Líderes de Aquí' de la 99.9 Valencia Radio, la alcaldesa de la localidad, Eva Sanz, compartió los desafíos a los que se enfrenta la localidad y la necesidad urgente de apoyo de las diferentes administraciones. Sanz destacó que, a pesar del esfuerzo continuo del Ayuntamiento por reconstruir Benetússer, que ha sufrido daños en viviendas, comercios, infraestructuras y centros educativos, "las ayudas no están llegando, ni de unos ni de otros; nos sentimos muy solos en este día a día". La alcaldesa subrayó tres grandes focos



Coches amontonados en Benetússer. / EPDA

de preocupación. En primer lugar, el sistema de alcantarillado ha sufrido graves daños debido al colapso causado por el lodo, lo que está requiriendo constantes intervenciones. Además, los garajes de la ciudad siguen siendo un problema, ya que muchos vehículos están atrapados y dañados, lo que ha complicado las labores de limpieza. Por último, los vehículos siniestrados siguen acumulándose en espacios como el campo de fútbol de Benetússer, mientras que la falta

de espacios adecuados para almacenarlos agrava la situación. En cuanto a los centros educativos, la alcaldesa destacó el esfuerzo del Ayuntamiento por asegurar que los niños de la localidad pudieran regresar a clases rápidamente, a pesar de que muchos colegios resultaron gravemente afectados.

Sanz cerró la entrevista pidiendo a las administraciones que no olviden a los municipios más afectados, especialmente a los ayuntamientos.

ENTREVISTA

## "Los profesores del Colegio Larrodé trabajan duro para recuperar su centro"

EL PROGRAMA LÍDERES DE AQUÍ ENTREVISTA A ANAÍS DARDER POR SU INICIATIVA SOLIDARIA

■ REDACCIÓ | CATARROJA

El programa de la 99.9 Valencia Radio, Líderes de Aquí, entrevistó a Anaïs Darder, más conocida en redes como @mamadepluton que ha puesto en marcha una iniciativa solidaria para ayudar a uno de los colegios de Catarroja más devastados por la DANA. "Estábamos organizando, como Mamá de Plutón un Congreso de Crianza Respetuosa cada año. Este año iba a ser en Catarroja. Estamos haciendo una campaña de recogida de fondos para el Colegio Larrodé, lo del Congreso pasó y ahora ya nos estamos volcando 100%. Todo lo que se recaude a partir de ahora en Esperanzas Sin Fronteras, el Bizum es 08101 y llega directamente al centro. Los pro-



Anaïs Darder junto a Pere Valenciano. / EPDA

fesores, desde el primer día, están aparcando sus propias situaciones personales para ir a intentar poner este cole en marcha lo antes posible porque todos esos niños, a mí lo que me preocupa realmente es su salud emocional y necesitamos que puedan ir al cole

cuanto antes. El colegio está completamente destruido, sobre todo ciertas zonas, el comedor, el laboratorio, las aulas de secundaria, todo infantil, todo primaria, todo arrasado, está en primera línea de barranco", explicaba Anaïs Darder durante la entrevista.

SILLA

# Campanya de 'La violència contra les dones no fa distinció' a Silla

■ L'AJUNTAMENT VA REPARTIR A TOTS ELS COMERÇOS LOCALS MATERIALS GRÀFICS AMB MOTIU DEL 25 DE NOVEMBRE

■ REDACCIÓ | SILLA

"La violència contra les dones no fa distinció" és el títol de la campanya que des de l'Àrea d'Igualtat llancem dirigida a la ciutadania en commemoració del 25N, Dia Internacional per a l'Eliminació de la Violència contra la Dona.

L'Ajuntament de Silla presenta la campanya del 25 N, que posa el focus en què no existeix un perfil únic de dona víctima de violència, que la violència no distingeix l'edat, la procedència, la classe social o les creences religioses de les dones. La violència travessa totes les dones per igual i totes poden ser potencials víctimes.

Per a transmetre este missatge a la ciutadania, durant el mes de novembre tots els establiments comercials del municipi comptaren amb material gràfic per a visibilitzar la campanya. Als bars i restaurants se'ls va dota de porta-



L'alcalde Vicent Zaragoza i la regidora d'Igualtat, Ana Isabel Piera. / EPDA

tovalons i tovallons i a la resta de negocis amb cartelleria perquè d'esta manera la campanya siga visible per a totes les persones. S'imprimiren cartells i fullets que van ser repartits pels diferents departaments de l'Ajuntament. De manera paral·lela, es va realitzar un vídeo promocional de la campanya per a distribuir-lo per les diferents xarxes socials de l'Ajuntament.

A més, durant els mesos d'octubre i novembre es programaren en col·laboració amb La Casa de la Dona de Silla diferents activitats com a obres de teatre, xerrades o tallers de formació per a tots els públics amb temàtica feminista i contra la violència de gènere.

Cal recordar, que en un recinte estudi del Col·legi Oficial de Psicologia, els casos de violència de gènere, estan augmentant en les zones afectades per la DANA des que van començar les riades i que els professionals estan "desbordats" per este motiu encara que ens trobem en un moment difícil, la erradicació de la violència contra les dones també ha de ser una prioritat.

Recorda, la violència contra les dones no fa distincions de cap mena.

## La violència cap a les dones no fa distinció

# 25N

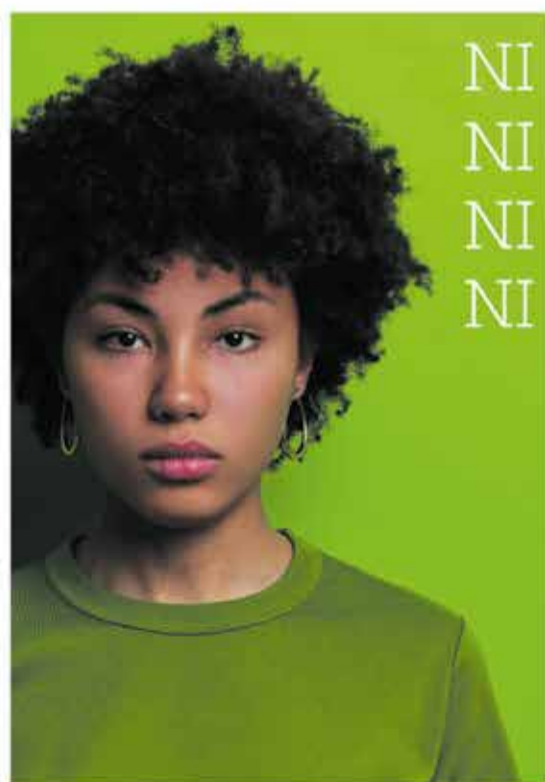

NI PER EDAT  
NI PER PROCEDÈNCIA  
NI PER CLASSE SOCIAL  
NI PER RELIGIÓ



Si has patit o coneixes alguna dona que haja patit qualsevol tipus de violència:

016 | [igualtat@silla.es](mailto:igualtat@silla.es)



AJUNTAMENT de SILLA

EMPRESAS

# Mercadona destina dos millones al entorno arrasado

LA DANA HA AFECTADO AL BLOQUE LOGÍSTICO DE RIBA-ROJA DE TÚRIA

■ REDACCIÓN | VALENCIA  
Mercadona, comprometida con todos los afectados por la DANA, invierte más de 2

millones de euros en la recuperación del entorno de sus tiendas y de su bloque logístico de Riba-roja de Tú-

ria que se han visto afectados por la catástrofe, con el objetivo de contribuir a que los vecinos recuperen la

normalidad. La iniciativa, liderada por el departamento de Obras de la compañía, pone a disposición de los vecinos, con la autorización previa del ayuntamiento, la labor de limpieza y adecuación. En total, 16 proveedores que están dando empleo a más de 110 personas.

Entre las últimas tareas de recuperación del entorno en tiendas, destacan las

llevadas a cabo en Picanya, Paiporta, Alfafar, Catarroja y Aldaia.

En este último municipio, además, en colaboración con las autoridades, se retiraron vehículos de la vía pública.

La compañía continuará haciendo lo que sea necesario para contribuir a que Valencia recupere su actividad económica y social.



**La aportación es en colaboración con 16 proveedores que están dando empleo a más de 110 personas**



DIPUTACIÓ DE LLEIDA

# La Diputació de Lleida envia ajuda humanitària als damnificats

LA INSTITUCIÓ CATALANA HA COMPTAT AMB LA SOLIDARITAT DE 37 MUNICIPIS DE LA PROVÍNCIA

■ REDACCIÓ | LLEIDA

En un gest de solidaritat i suport interterritorial, la Diputació de Lleida va anunciar una iniciativa destinada a col·laborar amb els municipis de la província de València greument afectats per la DANA, que va deixar després de si inundacions, danys materials i pèrdues econòmiques significatives.

La Diputació de Lleida ha canalitzat la solidaritat dels municipis de les Terres de Lleida amb les persones afectades per la DANA gràcies als ajuntaments d'Aitona, Albatarrec, Albesa, Alcoletge, Almacelles, Almatret, Alfés, Artesa de Lleida, Aspa, Bellguarda, Bellpuig, Benavent del Segrià, Butsènit d'Urgell, Cervera, Corbins, Fuliola, Gimènells, Granyena, Ivars de Noguera, Juncosa, la Granadella, les Avellanés i Santa Linya, Llardecans, Menàrguens, Montgai, Montoliu de Lleida, Preixana, Seròs,



Un dels camions amb ajuda humanitària destinada a diferents municipis afectats. / EPDA

Soleràs, Sudanell, Sunyer, Tèrmens, Torms, Torrebesses, Torrelameu, Vilanova de la Barca i Vilanova de Segrià, així com delegació d'Ensenyament de la Generalitat a Lleida, l'Institut de Pons i la col·laboració del transportista Transcodo, la Cooperativa Fructícola de Torrelameu, Caberol, Cooperativa de Corbins, Fruits de Ponent, Nufri i ACTEL.

La resposta de la ciutadania de Lleida no s'ha fet esperar. Associacions veïnals, col·legis, empreses i tots els municipis esmentats anteriorment van mostrar el seu interès a participar en la campanya.

Esta acció conjunta ressalta la importància de la cooperació en temps de crisi, i és un recordatori que els llaços de solidaritat poden ajudar a mitigar l'impacte dels fenòmens meteorològics extrems, que cada vegada són més freqüents a causa del canvi climàtic.

Des de les institucions públiques fins a la ciutadania, la resposta ha sigut immediata i generosa. Esta institució ha liderat esta mobilització i tot està destinat a la recuperació d'infraestructures essencials i a fer costat a les famílies que han perdut la seua llar o els seus mitjans de vida.

EMPRESAS

## “Tener nuestros equipos en Valencia fue esencial para recuperar las conexiones”

ANTONIO COSTA, CEO DE FIBRA VALENCIA, EXPLICA EN LA 99.9 VALENCIA RADIO EL PROCESO EN LAS ZONAS ARRASADAS POR LA DANA

■ LAURA FLORENTINO | VALENCIA

El programa de la 99.9 Valencia Radio, Líderes de Aquí, dirigido por Pere Valenciano, entrevistó a Antonio Costa, CEO de Fibra Valencia, en un espacio dedicado a las empresas de telecomunicaciones que tienen el reto por delante de restaurar un servicio tan vital como Internet y la telefonía móvil en las zonas que quedaron arrasadas tras el paso de la DANA.

► **Tras la riada ha habido problemas de telecomunicaciones...**

► Si me lo permites, en primer lugar, querría hacer una reflexión. Hace unos años hubo otra DANA en el sur de Alicante, aunque no tan dañina como esta ¿Después de esa DANA se hizo algo para prevenir una próxima? Lo desconozco, pero me gustaría pensar que sí y que no vayamos a tropezar más veces con



la misma piedra sin hacer nada para evitar catástrofes tan terribles como esta.

► **Fibra Valencia, es una empresa que está presente en la ciudad de Valencia y en otras muchas zonas de la Comunitat Valenciana ¿De qué manera os afectó esta riada a vuestras instalaciones y a vuestra clientela?**

► Donde más nos afectó fue la zona de Torrent, Alaquàs y Aldaia. En este último municipio tenemos un centro de datos que da servicio a varias localidades de la comarca de l'Horta Sud, entre ellas también Manises y de Quart de Poblet. Se inundó, el agua llegó hasta 1,20 / 1,60 metros y quedó prácticamente inservible. Pudimos salvar muy pocas cosas de los equipos que estaban en la parte más alta, pero quedó totalmente inser-

vible. La DANA ha afectado a los centros de datos, centros de las torres y los equipos quedaron arrasados, especialmente en la zona de Paiporta y Picanya. Otra de las consecuencias fue la rotura de tendidos de fibra a nivel de calle en el puente de Picanya que es más complejo de restaurar porque desapareció completamente y el que une Torrent y Alaquàs también se dañó. Entre todos los operadores había alrededor de unas 9.000 fibras. Estuvimos al pie del cañón desde el primer día, incluso el mismo 29 de octubre intentamos llegar al centro de datos para intentar rescatar algo, pero era imposible, nos llegaba el agua por la cintura y al día siguiente empezó toda la labor de reconstrucción.

► **Habéis sido los primeros en restablecer los**

**servicios de telecomunicaciones. ¿Cómo fue el proceso?**

► Fuimos los primeros en llegar al puente entre Torrent y Alaquàs. Intentamos probar diferentes medios para establecer esa fibra con diversas opciones. Conseguimos pasarla, dejamos una cuerda y una canalización para que fuera más rápido para los siguientes operadores que llegaron. Hubo bastante solidaridad entre todos y conforme llegaba el siguiente utilizaba esa cuerda, para pasar su fibra y dejaba para el siguiente y así sucesivamente. Me gustaría poner en valor o romper una lanza, no solo por Fibra Valencia, sino por las empresas locales que trabajamos en esta zona, tenemos el equipo y los medios aquí en Valencia y eso ha hecho que fuéramos los primeros en llegar. También Telfi en la zona de Utiel-Requena,

PTV, etc. Hemos sido mucho más ágiles a la hora de empezar a solucionar que otras empresas nacionales. Sin quitarle valor al trabajo que están haciendo porque todos los técnicos están haciéndolo, trabajando día y noche para restablecer el servicio.

► **¿De qué manera habéis trabajado con las diferentes instituciones para reestablecer vuestros servicios?**

► Desde el primer día nos pusimos en contacto con todas las entidades de las zonas afectadas que trabajaban allí, bomberos, policías, ayuntamientos, y les ofrecimos gratuitamente, sin contraprestación, el servicio para que pudieran empezar a trabajar. Hemos dado servicio a varios consistorios, policías y entidades y seguimos en ello hasta que se solucionen sus problemas de conectividad. Es fundamental que en estos momentos y a partir de ahora durante todos estos meses de recuperación la gente apueste por el comercio y el tejido industrial de cercanía. Fibra Valencia evidentemente porque lo represento, pero también cualquier otro operador o servicio próximo. Tenemos que ayudarnos muchísimo en estos momentos tan duros.

**ABRAZOS,**  
**ALIENTO,**  
**CONSUELO,**  
 BESOS, CARIÑO,  
**COBIJO,** SUSTENTO,  
 APOYO, COMPRENSIÓN,  
**SOLIDARIDAD,** ALIVIO,  
 AMPARO, AYUDA, **SERVICIO,**  
 PROTECCIÓN, ENTREGA,  
 HUMANIDAD, **EMPATÍA,**  
 AMOR, TIEMPO, DETALLES, **VOLUNTAD,**  
 ALTRUISMO, **RESPALDO,** SOPORTE,  
**GENEROSIDAD,** VERDAD, **HONESTIDAD,**  
 ÁNIMO, **CORAJE,** **ARRAIGO,** VECINOS,  
 HERMANOS, **MANOS,** MANOS, MUCHAS MANOS,  
**GRATITUD,** COMPLICIDAD, **UNIDAD,** VALORES,  
**VALOR,** ATENCIÓN, SONRISAS, **COLABORACIÓN,**  
**COMPAÑERISMO,** **COMPROMISO,** **COOPERACIÓN,**  
**LUZ,** ESPERANZA, FUTURO...

**ESO ES SUPERARLO  
JUNTOS.**



ESTA  
**Navidad**

RECUPEREMOS TAMBIÉN  
LA ILUSIÓN DE CELEBRAR



PORQUE, AHORA MÁS QUE NUNCA, TODO ESO  
QUE BUSCAMOS VAMOS A ENCONTRARLO JUNTOS



# LA MANCOMUNITAT DEL CARRAIXET AMB LES PERSONES AFECTADES PER LA DANA



MANCOMUNITAT DEL CARRAIXET

## La Mancomunitat del Carraixet muestra su apoyo a los afectados

■ REDACCIÓN | CARRAIXET

Después del trágico suceso ocurrido en los pueblos del sur de la provincia de València, la Mancomunitat del Carraixet, a través del área de Servicios Sociales se ha sumado a la respuesta solidaria, para reforzar los Servicios Sociales de atención primaria básica de las zonas afectadas por la DANA.

Diferentes trabajadoras sociales han acudido durante varias jornadas al municipio de Paiporta, asignado por el Colegio Oficial de Trabajo Social de València, con el objetivo de

reforzar dicho servicio y prestar ayuda ante esta situación de emergencia social, dando apoyo, escuchando e identificando las necesidades inmediatas y de intervención ante casos de gran vulnerabilidad social.

Una labor imprescindible, recorriendo cada calle, puerta por puerta, para poder gestionar de una manera adecuada y directa las diferentes realidades que se están viviendo en la zona cero. Consiguiendo así agilizar trámites y llegar a todas y cada una de las personas a las que la DANA les ha

arrasado la vida. Además, los diferentes pueblos que conforman la Mancomunitat, Alfara del Patriarca, Almàssera, Bonrepòs i Mirambell, Foios y Vinalesa, han mostrado su apoyo realizando diferentes acciones, como recogida de alimentos y materiales demandados por los propios municipios. Pero también llenando autobuses de voluntarias y voluntarios, especialmente los primeros días, para limpiar el barro y la suciedad de las casas y calles, con el fin de ayudar a devolver la normalidad lo antes posible.



**Alfara del Patriarca, Almàssera, Bonrepòs i Mirambell, Foios y Vinalesa también llevaron a cabo diferentes acciones solidarias**



Los Servicios Sociales de esta entidad comarcal. / EPDA

MÁS DEL  
**98%**

de las farmacias afectadas por la DANA ya están operativas para cuidar de la salud de los valencianos.

**MICOF**  
MUY ILUSTRE COLEGIO OFICIAL  
DE FARMACÉUTICOS DE VALENCIA

**GRACIAS**

al enorme esfuerzo de los **voluntarios** y **farmacéuticos** se ha podido restablecer el servicio farmacéutico en aquellas zonas más necesitadas.

**Desde el MICOF recordamos que:**

- En [www.micof.es](http://www.micof.es) se pueden consultar las farmacias abiertas más próximas.
- Como profesionales sanitarios, los farmacéuticos pueden ayudar a resolver cualquier duda sobre fármacos, vacunación o de salud en general.
- Los medicamentos no pueden donarse porque afecta a su trazabilidad (calidad, seguridad y eficacia).

**#tufarmacéuticoatulado**



# 25N

VINTÉ

**ANIVERSARI**  
de la Llei contra  
la violència  
de gènere



XARXA DE MUNICIPIS  
PROTEGITS CONTRA LA  
**VIOLENCIA**  
DE GÈNERE  
DIPUTACIÓ DE VALÈNCIA

**D** | Diputació  
**V** | de València | Igualtat

## EMPRESAS

# Arquitectos técnicos inspeccionan los daños en miles de edificios

LOS PROFESIONALES DE COAT VALENCIA TRABAJAN CONJUNTAMENTE CON EL INSTITUTO VALENCIANO DE EDIFICACIÓN (IVE) EN COORDINACIÓN CON LOS AYUNTAMIENTOS

## REDACCIÓN | VALENCIA

La provincia de Valencia sigue recuperándose de los efectos de la última DANA, que ha dejado miles de inmuebles afectados en las zonas más castigadas. Ante esta emergencia, los arquitectos técnicos de COAT Valencia, integrados en la Unidad de Evaluación de Daños en Edificios por la Conselleria de Vivienda, están llevando a cabo un amplio despliegue de inspecciones técnicas, coordinadas por el Instituto Valenciano de la Edificación (IVE) y gestionadas junto a los ayuntamientos afectados. El objetivo de estas inspecciones es evaluar los daños sufridos por los edificios, garantizar la seguridad de sus ocupantes y priorizar las intervenciones necesarias para recuperar las condiciones de habitabilidad en el menor tiempo posible. Ya han sido inspeccionados miles de inmuebles y continuarán las inspecciones en las próximas semanas, abarcando tanto viviendas particulares como edificios comunitarios y espacios públicos.

## DAÑOS PRELIMINARES

Hasta el momento, los arquitectos técnicos han identificado una serie de patrones recurrentes en los daños provocados por la DANA:

- Humedades y filtraciones: Las lluvias torrenciales han saturado las cubiertas y sistemas de drenaje, causando filtraciones significativas en techos, paredes y sótanos.

- Desprendimientos y grietas: Muchas fachadas y elementos constructivos han sufrido desprendimientos de materiales o la aparición de grietas, especialmente en edificaciones antiguas o mal mantenidas.

- Inestabilidad estructural: Aunque menos frecuente, algunos inmuebles presentan daños en su estructura que requieren intervenciones urgentes.

- Daños en instalaciones: Sistemas eléctricos, de fonta-

nería y de calefacción han resultado afectados, incrementando los riesgos de fallos o accidentes.

## DESPLIEGUE TÉCNICO ESENCIAL

La labor de los arquitectos técnicos en estas inspecciones es crucial para identificar los problemas, clasificarlos según su gravedad y establecer las prioridades de actuación. Este trabajo garantiza la seguridad de los afectados y proporciona a las administraciones un diagnóstico detallado para coordinar las ayudas



El interior de una vivienda afectada tras el paso de la riada en unos de los municipios de la zona cero / EPDA

do para coordinar las ayudas y recursos necesarios.

Aunque los técnicos integrados en la Unidad de Evaluación de Daños en Edificios desempeñan un papel central en esta tarea, es importante destacar que todo el colectivo de arquitectos técnicos está trabajando intensamente para evaluar y reparar los daños en los edificios afectados por la DANA.

Desde profesionales independientes hasta equipos en empresas y estudios especializados, la arquitectura técnica está volcada en ofrecer soluciones rápidas y seguras en un momento crítico.

Desde COAT Valencia subrayan la dedicación y el compromiso del colectivo, que no solo está respondiendo a las urgencias inmediatas, sino que tam-

bién está marcando el camino hacia un futuro más resiliente. "Los fenómenos extremos son cada vez más frecuentes, y nuestra labor es garantizar que los edificios no solo se recuperen de los daños actuales, sino que estén mejor preparados para afrontar los retos futuros", señalan desde el colegio. El esfuerzo coordinado de los arquitectos técnicos en este

despliegue es un claro ejemplo de su papel esencial en la protección de las personas y en la reconstrucción del entorno construido.

## UNA LABOR EN MARCHA

Las inspecciones de los arquitectos técnicos se prolongarán durante semanas o incluso meses, con un firme compromiso por parte del colectivo de evaluar cada inmueble afectado y ofrecer soluciones a las familias que han perdido no solo sus hogares, sino también la tranquilidad de sentirse seguros en ellos. Desde COAT Valencia, destacan el esfuerzo y la sensibilidad con la que los profesionales están abordando esta situación, conscientes de que para muchas personas esta DANA ha supuesto una pérdida devastadora.

El colegio insiste en la importancia de la colaboración ciudadana para agilizar el proceso, facilitando el acceso a las viviendas afectadas y compartiendo información clave sobre los daños. Desde la Unidad de Evaluación de Daños en Edificios, los arquitectos técnicos trabajan para devolver la seguridad y habitabilidad a los hogares, acompañando a las familias en este difícil camino hacia la recuperación. Aunque el reto es enorme, COAT Valencia subraya que el colectivo está plenamente comprometido en esta labor, demostrando que no están solos en este proceso de reconstrucción.

En palabras de un arquitecto técnico participante en estas labores: "Nuestra prioridad es garantizar la seguridad de las personas y ofrecer soluciones técnicas que permitan una recuperación efectiva. Este tipo de crisis demuestra la importancia de la arquitectura técnica como garantía de habitabilidad y seguridad en nuestros edificios".

## Recomendaciones para viviendas afectadas

**Realiza una inspección técnica profesional:** Es fundamental que un arquitecto técnico evalúe los daños, incluso si parecen superficiales, ya que pueden esconder problemas estructurales o constructivos más graves.

**Prioriza la seguridad:** Si existen grietas importantes, desprendimientos o daños en elementos estructurales, no habites la vivienda hasta que se confirme su seguridad.

**Evita usar instalaciones dañadas:** No conectes equipos eléctricos ni utilices sistemas de fontanería o calefacción que hayan estado en contacto con el agua hasta que sean revisados y certificados por un profesional.

**Actúa con rapidez en las humedades:** Las filtraciones deben repararse lo antes posible para evitar problemas mayores, como el debilitamiento de materiales o la aparición de moho. Ventila lo más posible abriendo puertas y ventanas. Y utiliza deshumidificadores o ventiladores si es posible. Separa el mobiliario aprovechable de las paredes para facilitar la ventilación de las mismas.

**Mantén limpia la zona afectada:** Retira escombros y objetos dañados para evitar riesgos adicionales y facilitar las inspecciones y reparaciones. Limpia y desinfecta con lejía y detergente todas las superficies que hayan estado en contacto con el lodo para eliminar microorganismos y bacterias.

**Planifica un mantenimiento preventivo:** Una vez reparados los daños, establece un plan de mantenimiento regular para minimizar el impacto de futuros episodios meteorológicos.



## Correos te ayuda frente a la DANA

El Estado ha asignado a Correos, a través del Real Decreto-ley 7/2024 de 11 de noviembre, una serie de medidas para ayudar en la reconstrucción y relanzamiento de las zonas afectadas por la DANA, ofreciendo estos servicios sin coste para los ciudadanos damnificados.

### Ayuda con los trámites de la Administración\*

Solicitud de ayudas en oficinas de Correos y en domicilios particulares a través de nuestros carteros y carteras.



Teléfono de información sobre solicitud de ayudas: 913 962 083

\* Además de en las oficinas de Correos, las solicitudes de ayuda también pueden realizarse en las Oficinas de la Administración General del Estado habilitadas para tal efecto en las localidades afectadas.

### Ayuda con tus envíos

#### Reenvío postal

Reenvío de toda tu correspondencia a cualquier dirección indicada.

#### Apartado postal

Recepción de tus envíos postales hasta que lo necesites.

#### Envío de paquetes

Envíos con destino a las zonas afectadas.

#### Buzón Ecommerce

Recepción de tus paquetes, de cualquier operador, en la oficina de Correos que elijas.

### Ayuda en tus finanzas

#### Envío de dinero

Giro Nacional a cualquier domicilio o apartado postal de las zonas afectadas.

#### Correos Cash

Retirada de efectivo en oficinas y a domicilio.



Conoce todas las iniciativas de Correos en nuestra web [www.correos.es/ayuda-dana](http://www.correos.es/ayuda-dana)

## AYUDAS

# Mazón anuncia un plan de recup

■ ENTRE LAS AYUDAS MÁS IMPORTANTES SE ENCUENTRAN LA LÍNEA DIRECTA DE 6.000 EUROS PARA GASTOS URGENTES Y DE PRIMERA NECESIDAD EN VIVIENDA

## ■ REDACCIÓN | VALENCIA

El jefe del Consell, Carlos Mazón, ha anunciado un "plan extraordinario y ambicioso" con 136 medidas remitido al Gobierno de España para trabajar de forma conjunta en la recuperación económica, social, estructural y ambiental de Valencia y de toda la Comunitat Valenciana.

El plan consta de 5 grandes ejes: apoyo municipios, recuperación económica, empleo, fondos europeos e infraestructuras y prevención.

## MUNICIPIOS

Así, en apoyo inicial a municipios el plan contempla ayudas directas por parte de la Generalitat. Igualmente, se va a solicitar al Gobierno una subvención de un millón de euros por cada localidad afectada. En total, estas medidas representan una inversión de 75 millones de euros.

Asimismo, ha mencionado la aprobación de un plan de infraestructuras deportivas dotado con 100 millones de euros "para reconstruir y rehabilitar todas las instalaciones dañadas". Además, el president ha señalado que se ha solicitado al Estado un fondo de ayudas directas a los deportistas de 15 millones de euros.

## FAMILIAS Y EMPRESAS

En el área de recuperación económica, se va a centralizar en el apoyo a las familias, agricultores, autónomos y empresas. Así, se va a habilitar un fondo de 250 millones de euros para ayudar a los ayuntamientos y a las familias en los gastos de primera necesidad. En concreto, se van a destinar 6.000 euros para "los gastos de urgente y primera necesidad y la compra de mobiliario, electrodomésticos y ropa.

Igualmente, ha informado de la solicitud al Gobierno para la reducción de módulos de IRPF, exenciones fiscales en el Impuesto Especial sobre Determinados Medios de Transporte, así como la exención en las tasas de tráfico. Asimismo, ha instado al Ejecutivo central a "ampliar y mejorar" la línea de ayudas de 838 millones de euros para los negocios.

## MOVILIDAD

En materia de movilidad, también se ha requerido al Gobierno central la puesta en marcha de un Plan Renove para los vehículos de uso comercial y privado afectados, con una inversión de 864 millones de euros



El president de la Generalitat, en les Corts Valencianes. / EFE



Público saluda a los Reyes de España en su visita a Utiel, a la que asiste Carlos Mazón. / EFE

para turismos, furgonetas y otros vehículos ligeros, y 400 millones de euros para vehículos pesados.

Además, de la creación de un fondo específico para cubrir los daños en los concesionarios y parques de vehículos, y la reparación de infraestructuras y cobertura de daños en el sector industrial. En este apartado, se demanda la inversión de 25 millones para la reparación de suministros de

energía en la industria y 132 millones de euros para la bonificación en el recibo eléctrico en las empresas afectadas.

## EMPLEO

En el eje de empleo y activación laboral para "proteger los puestos de trabajo y garantizar que los afectados puedan mantener sus ingresos" se ha puesto en marcha la activación de ERTes por fuerza mayor "para que los trabajadores

afectados accedan a beneficios de manera rápida y sin trabas".

En esta línea, el president también ha indicado que se ha solicitado al Gobierno "una prestación extraordinaria por cese de actividad para autónomos y agricultores" que podrán beneficiarse de una ayuda directa de hasta 6.000 euros, así como la suspensión de obligaciones tributarias y de notificaciones administra-

tivas durante el período de emergencia. Igualmente, para los autónomos se reducirá el módulo tributario y se establecerá un nuevo calendario fiscal que permita a los afectados cumplir con sus obligaciones.

## FONDOS EUROPEOS

Respecto al eje de fondos europeos y cooperación internacional, el president ha apuntado que la Generalitat ha

solicitado que el Gobierno de España active el Fondo de Solidaridad Europeo "para financiar de inmediato el restablecimiento de infraestructuras, servicios públicos, y la asistencia urgente a la población afectada". Igualmente, se ha instado al Estado a que pida a la Unión Europea la creación de un "fondo extraordinario para paliar los daños económicos y sociales de la DANA", similar al fondo REACT, que



La Generalitat ha creado un plan para la recuperación de instalaciones deportivas dotado con 100 millones de euros

# Operación

S AFECTADAS Y OTRA SIMILAR PARA EMPRESAS



**El plan consta de cinco grandes ejes: apoyo a municipios, recuperación económica, empleo, fondos europeos e infraestructuras**

temas de drenaje y de alerta temprana, así como la construcción de obras de canalización en ríos y zonas con riesgo de inundación, para lo que ha requerido “un verdadero compromiso de trabajo conjunto y una voluntad de poner siempre a las personas en primer lugar”.

**AYUDAS SECTORES**

El presidente de la Generalitat, Carlos Mazón, ha anunciado que el Gobierno valenciano va a poner en marcha una línea de ayudas a fondo perdido para “los casales, artistas falleros y festeros, indumentaria, industria pirotécnica y sociedades musicales”, así como para la compra y reparación de instrumentos musicales para estudiantes y profesionales que se hayan visto afectados por las riadas.

Un nuevo paquete de medidas que se va a sumar a los más de 400 millones de euros en ayudas directas que “la Generalitat está destinando para afrontar la recuperación”.

**APOYO RÉCORD**

El jefe del Consell ha asegurado que la Generalitat ha destinado en ayudas para la reconstrucción de las zonas afectadas por las riadas “más del doble que el Gobierno central en función de su presupuesto”.

Así, la Generalitat ha movilizado ya el 1,3% de su presupuesto “en ayudas que no habrá que devolver” mientras que el Gobierno “se ha quedado en el 0,62%, y de las que aún no se ha pagado nada”.

Así, Mazón ha recordado que los Presupuestos Generales del Estado -que ascienden a 583.000 millones de euros- ha dedicado en ayudas directas a afectados por las riadas 3.600 millones, mien-



Reunión del Centro de Coordinación Operativa Integrada (Cecopi). / EFE



**El Gobierno valenciano va a poner en marcha una línea de ayudas a fondo perdido para el sector festivo afectado**



Mazón llega en helicóptero al centro de Coordinación de Emergencias. / EFE

fue creado para afrontar los efectos de la pandemia de COVID-19.

**INFRAESTRUCTURAS**

Por lo que respecta al área de infraestructuras y prevención, contemplará la mejora de sis-

tras que los de la Generalitat -que alcanzan los 30.000 millones de euros- se han destinado 400 millones a fondo perdido.

De este modo, el presupuesto del Gobierno es 19

veces mayor que el de la Generalitat lo que supone que, para alcanzar nuestra misma proporción, las ayudas directas del Estado tendrían que ser de 5.800 millones de euros. Además, Carlos Mazón

ha subrayado que la Generalitat ha abonado más de 3.500 ayudas a familias a razón de 6.000 euros por vivienda que suponen “21,4 millones de euros”. Asimismo, el máximo representante del

Ejecutivo valenciano ha explicado que ya se han tramitado 75 contratos de emergencia para la reconstrucción por más de 175 millones de euros “frente a los 76 millones del Gobierno central”.

## Hagamos una vuelta a la normalidad más segura



euronics



**QLED UHD 4K SAMSUNG**  
TQ55Q67DAUXXC

- HDR10+
- Bluetooth
- Compatible con asistentes de voz

**549€**



**QLED UHD 4K TCL**  
43C655

- Dolby Vision
- Sonido 3D virtualizado

**299€**



**LAVADORA SAMSUNG**  
WW90DG6U25LKU3

- AI Ecobubble
- SmartThings
- Motor Digital Inverter

**399€**



**COMBI BOSCH**  
KGN392WEF

- Bandejas EasyAccess
- VitaFresh+
- Modo ECO

**579€**

Ofertas válidas hasta el 2 de diciembre 2024

Consulta todas nuestras promociones y nuestro catálogo escanando el siguiente código QR



@euronics.valencia

Euronics Paterna

**PATERNA**  
C/ Manyà 22  
Polígono TÁCTICA  
TEL. 96 134 40 14  
Lunes - Viernes:  
9:30 - 14:00  
16:30 - 20:00  
Sábados: 10:00 - 14:00

**VALENCIA**  
C/ Alboraya 31  
TEL. 96 066 13 13  
Lunes- Viernes:  
10:00 - 14:00  
16:30 - 20:30  
Sábados: 10:00 - 14:00

**SEDAVÍ**  
C/ Silla 4  
TEL. 96 134 33 45  
Lunes - Sábados:  
10:00 - 14:00  
16:30 - 21:00

**TORRENT**  
Pza. Cortes Valencianes 9  
TEL. 96 155 15 36  
Lunes - Viernes:  
10:00 - 14:00  
16:30 - 20:30  
Sábados: 10:00 - 14:00

