



La Plana de Utiel-Requena  
La Hoya de Buñol-Chiva  
El Valle de Ayora-Cofrentes

**UTIEL:** El alcalde de Utiel reclama unidad entre las administraciones y que se escuchen las demandas específicas de cada municipio afectado por la DANA ▶ P11

**BUÑOL:** El profesorado del Conservatorio de Buñol inicia una huelga para mejorar sus condiciones y denuncia "precariedad y discriminación laboral" ▶ P17



## FITUR



Luis Francisco López durante la entrevista. / EPDA

### "Para la comarca es importante levantar la voz en Fitur tras la DANA"

■ LAURA FLORENTINO | MADRID  
Luis Francisco López, alcalde de Venta del Moro y presidente de la Mancomunidad del Interior Tierra del Vino, atiende a El Periódico de Aquí en la Feria Internacional de Turismo de España celebrada en Ifema Madrid el pasado mes de enero. Una feria que cobra más

sentido para mostrar la resiliencia y la solidaridad de la provincia de Valencia tan terriblemente afectada por la DANA del pasado 29 de octubre: "Estando en Fitur es importante levantar la voz para demostrar que la gente de nuestra comarca es dura e intenta reponerse". ▶ P8

## REQUENA



### La Muestra de Embutido de Requena más solidaria

EL GRUPO LA ONCE HA PREPARADO UN CUPÓN CON LA IMAGEN DE LA MUESTRA Y TODO LO RECAUDADO VA DESTINADO A LOS MUNICIPIOS DAMNIFICADOS POR LA DANA ▶ 6

ven y prueba  
**GRATIS**  
tus audífonos

AUDIOCALIA

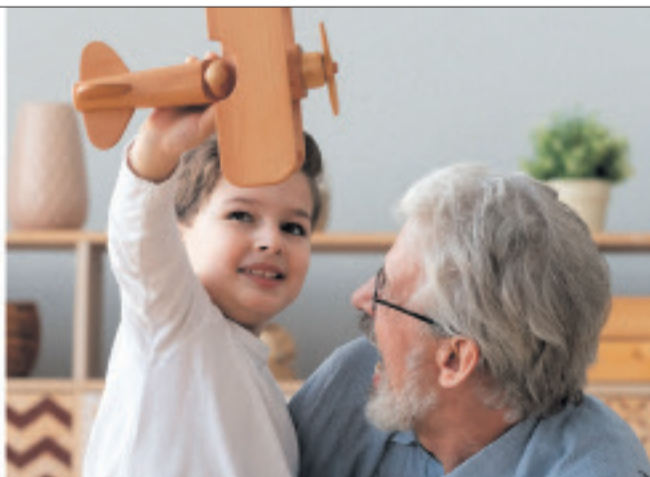

# OPTICALIA

CENTROS ÓPTICOS Y AUDITIVOS

**UTIEL**

C/ San Fernando, 2B - Utiel (Valencia)  
Tel. 962.172.009  
opticalia.utiel@gmail.com

**REQUENA**

C/ El Pazo, 19 (Requena)  
Tel. 962.301.001  
opticaliarequena@gmail.com

GRADUADO SOCIAL COLEGIADO Nº. 656  
CORREDOR DE SEGUROS DGS VP-1998-054

## MARGARITA IRANZO

www.margaritairanzo.com

¿NO COBRA ninguna PENSIÓN?  
¿Tiene MÁS DE 65 AÑOS?  
¿NUNCA HA COTIZADO a la Seguridad Social?  
¿NO TIENE suficiente COTIZACIÓN PARA JUBILARSE?

# SEÑORA

¡AHORA puede tener  
una PENSIÓN de  
**563€/mes x 14 pagas!**

Canónigo Muñoz, 23

UTIEL

Tel. 96 217 16 05 - 608 068 269

utiel@margaritairanzo.com

LLÁMENOS: CONSULTAS GRATUITAS

EL PERIÓDICO  
De aquí

© Medios Impresos y Digitales de Aquí S.L. no puede ser reproducida, distribuida, comunicada públicamente o utilizada, ni en todo ni en parte, ni registrada en, o transmitida por, un sistema de recuperación de información, en ninguna forma, ni por ningún medio, sea mecánico, fotoquímico, electrónico, magnético, electroóptico, por fotocopia o cualquier otro, ni modificada, alterada o almacenada sin la previa autorización por escrito de la sociedad editora. Queda expresamente prohibida la reproducción de los contenidos de Medios Impresos y Digitales de Aquí S.L. a través de recopilaciones de artículos periodísticos, conforme al Artículo 32.1 de la LEY 23/2006, texto refundido de la Ley de Propiedad Intelectual. Para autorizaciones: redaccion@elperiodicodeaqui.com.

**Carrer Pintor Rafael Solbes, 12**  
46017 València (Valencia)

Teléfono: 691 516 509  
Publicidad: 691 516 508

redaccion@elperiodicodeaqui.com  
www.elperiodicodeaqui.com

**PRESIDENTE DEL GRUPO:**  
PERE VALENCIANO

**DIRECTOR:**  
HÉCTOR GONZÁLEZ  
director@elperiodicodeaqui.com

**Delegados:**  
**VALENCIA:**  
Héctor González  
valencia@elperiodicodeaqui.com

**CASTELLÓ:**  
Judith Celma  
castellon@elperiodicodeaqui.com

**ALICANTE:**  
alicante@elperiodicodeaqui.com

**CAMP DE MORVEDRE:**  
Borja Pedrós  
morvedre@elperiodicodeaqui.com

**L'HORTA NORD:**  
Ada Dasí  
horta@elperiodicodeaqui.com

**L'HORTA SUD:**  
Ada Dasí  
hortasud@elperiodicodeaqui.com

**CAMP DE TÚRIA / LA SERRANIA:**  
Judith Celma  
turia@elperiodicodeaqui.com  
laserrania@elperiodicodeaqui.com

**LA SAFOR:**  
Juan Martos  
Gema Delgado  
Nerea Caudeli  
lasafor@elperiodicodeaqui.com

**PALANCIA / MIJARES:**  
Jonathan Ginés  
palancia@elperiodicodeaqui.com

**LA PLANA DE UTIEL-REQUENA / LA HOYA DE BUÑOL-CHIVA / EL VALLE DE AYORA-COFRENTES**

Laura Florentino  
requenautil@elperiodicodeaqui.com  
lahoya@elperiodicodeaqui.com  
elvalle@elperiodicodeaqui.com

**LA RIBERA ALTA / LA RIBERA BAIXA:**  
Iaribera@elperiodicodeaqui.com

**Comerciales:**  
publicidad@elperiodicodeaqui.com

**DIANA BALLESTAR**  
691 516 508  
web@elperiodicodeaqui.com

**DANI RIERA**  
636 713 236  
dani@elperiodicodeaqui.com

**OLGA ROGER**  
664 411 186  
olga@elperiodicodeaqui.com

**RUBÉN FERIA**  
666 411 185  
ruben@elperiodicodeaqui.com

**Coordinación:**

**Comercial:**  
DIANA BALLESTAR  
Tel. 691 516 508  
web@elperiodicodeaqui.com

**Eventos:**  
MIRIAM SÁNCHEZ  
Tel. 611 62 41 92  
secretaria@elperiodicodeaqui.com

**Diseño:**  
JAIME SORIANO  
arte@elperiodicodeaqui.com

**Administración:**  
SUSANA BAYARRI  
susana\_bayarri@elperiodicodeaqui.com  
susana\_bayarri@elperiodicodeaqui@gmail.com

**Diseño web:**  
KONOCER SOFTWARE

**EDITA:**  
Medios Impresos y Digitales de Aquí S.L.  
**Depósito Legal:** V\_3454-2018.



## TRIBUNA LIBRE

José Alfonso Sierra Salinas

CONDUCTOR DEL PROGRAMA DE RADIO LAS ONDAS DEL VINO

## Los aranceles

Las idas y venidas del Sr. Donald Trump y sus firmas apresuradas de decretos como si no hubiese un mañana, me han transportado a mis tiempos de niño.

Recuerdo que mi madre, mi queridísima madre me respondía con esta frase: "No me vengas con esos aranceles..." y la frase la usaba con presteza cuando yo le iba con asuntos que eran un poco enrevesados o quería que me comprasen algo que en aquellos años se iba de presupuesto y debo decir que de presupuesto en aquellos años se salía casi todo, aunque tampoco había tanto qué comprar.

No le han dolido prendas, en empezar por sus más cercanos vecinos de Norte y Sur, que en principio debían de ser las gentes más privilegiadas por la cercanía. México y Canadá se han visto envueltos en esa máquina de pagar un añadido si en casa de tu vecino quieres enseñar y vender tu preciada mercancía. Un añadido que en sus casos es de nada más y nada

menos que un 25%. Con los contrincantes Chinos, de momento y a modo de tanteo les ha dejado caer un 10 %, con el ánimo no expresado de irles subiendo, pues seguro que la cosa no quedará en ese testimonial.

Los Chinos han respondido con esa elegante denuncia a la OMC, Organización Mundial de Comercio, que ya te digo yo que con este arranque más vale que en la susodicha vayan bajando persianas, porque el cierre de la misma es el paso más cercano a lo que se ve venir.

El Sr. Trump va desgranando además, por cada micrófono que pasa, lo mal que se han portado con los americanos sus colegas europeos, que es lo mismo que decir: "haceos a la idea que los siguientes sois vosotros".

Aún recordamos en el agro español, sobre todo los de agroalimentación, su mandato anterior en el que los aranceles gravaron aceites, aceitunas negras y vinos dejando un peso y un peso que fue difícil de superar. No creo que se olvide de sus grandio-

6

**Un americano de raíces alemanas quiere romper la globalización, cerrar fronteras, volver a la tribu y dejar a los de fuera a pan y agua, y a poder ser, no marcharse de la Blanca Casa"**

sas gestas arancelarias de su anterior mandato e intente coger votos en el demócrata oeste, donde moran los mejores vinos de EEUU, diciendo que la crisis que está sufriendo aquella zona vitícola, donde están cerrando bodegas muy importantes, que es muy

clamorosa y pronunciada, él la arregla gravando nuestras exportaciones con un xx por ciento para que el americano amante del vino coja de las estanterías vinos producidos allí.

Habría que ver si la crisis del vino en EEUU que es mundial, es por el cambio del consumidor a la hora de coger una botella de la estantería de venta, o por el contrario como decía años un francés en una ponencia en Logroño: amigos cada día muere un bebedor de vino y nace un abstemio. ¿Quién será capaz de cambiar esta dinámica?

Un americano de raíces alemanas quiere romper la globalización, cerrar fronteras, volver a la tribu y dejar a los de fuera a pan y agua, y a poder ser, no marcharse de la Blanca Casa, y del Capitolio porque cuando lo tenían los otros lo quiso ocupar de cualquier manera, hasta con gentes de gorros de pelo de oso con cuernos de bisonte...

"Vaya aranceles" que diría mi Madre.



## AQUÍ NO SOBRA NADIE

Alberto García Cabañas

PRESIDENTE DEL PARTIDO POPULAR DE REQUENA

## Artesanos para calidad

La muestra del embutido llega un año más. Una cita clave en el turismo y en la gastronomía en la que poder ofrecer los grandes productos que nuestro municipio tiene, con gran reconocimiento a nivel autonómico y nacional. Sobre todo teniendo especial protagonismo en los elaborados con procedencia porcina.

Es el gran potencial que cada año en la segunda semana de febrero se muestra a visitantes y ciudadanos desde Requena, pero que en los últimos años trae a debate la importancia de mantener la artesanía de calidad, no por haber bajado en calidad, la cual se mantiene intacta, como siempre. La falta de relevo generacional hace mella en el número de expositores que puedan ofrecer sus embutidos.

Aunque la oferta de la muestra en cuanto a productos es amplia y de calidad para poder hacer atractiva la misma para cualquier visitante, se tiene que afrontar el problema que provoca el cierre de carnicerías en nuestro municipio por falta de relevo generacional, que hace que el número de elaboradores de embutido en nuestro municipio se reduzca notablemente.

La calidad hay que valorarla y la artesanía también, por eso se tiene que potenciar tanto a elaboradores como el producto artesano y de proximidad que en estos momentos no tiene el interés social que merece a la hora de apostar por este tipo de negocio. Es necesario que las carnicerías sean un atractivo

en nuestro municipio para que la parte comercial no se pierda. No podemos arriesgar a que las longanizas acabemos viéndolas en fotografía, en papel, como meros recuerdos de lo que fueron para nuestro municipio.

Se tienen que poner políticas que apuesten ya no solo por una feria gas-

trónomica sino por un modo de vida, el de mantener una artesanía autóctona que es reconocida y valorada y que no nos podemos permitir el lujo de perder.

El sabor de nuestra tierra no debe de desaparecer. La esencia de nuestra tierra se muestra en nuestro pala-

dar con la gran riqueza de nuestros productos o gastronomía, no podemos perderlos por falta de la iniciativa privada del sector. Que siga la artesanía para que no se pierda la calidad. Ni de lo que queremos ni de lo que nos comemos, que es lo que disfrutamos.

VICENTE GARCÍA NEBOT



## TRIBUNA LIBRE

**Jesús  
Gimeno**

 POLITÓLOGO Y DIVULGADOR EN  
AYUNTAPRENDE

## La cuestión de confianza

Últimamente se habla mucho de la cuestión de confianza (que no moción de confianza) a la que Junts

quiere obligar a Pedro Sánchez.

A mi entender esto no deja de ser posturo puesto que solo el presidente puede decidir afrontar una situación de debilidad institucional mediante este instrumento político.

Pues bien esto también ocurre en el ámbito local, que es la razón de ser de esta columna, y que viene regulada por la LOREG en sus artículo 197 bis.

Lo primero que debemos hacer es explicar que es una cuestión de confianza y brevemente la podríamos definir como una herramienta a la que se pueden acoger los alcaldes (y solo los alcaldes) cuando se encuentran en debilidad como poder ejecutivo frente al poder parlamentario. Esto es, cuando no consiguen aprobar en un pleno alguna propuesta.

Pero no vale cualquier propuesta, la cuestión de confianza está limitada a 4 supuestos y solo a estos cuatro:

- 1.- Los presupuestos anuales
- 2.- El reglamento orgánico
- 3.- Las ordenanzas fiscales
- 4.- La aprobación que ponga fin a la tramitación de los instrumentos de planeamiento general del municipio.

Será requisito previo que el acuerdo haya sido previamente debatido y rechazado en el pleno.

Llegado este momento la cuestión de confianza se podrá presentar y aquí encontraremos dos supuestos muy bien diferenciados. Si la cuestión de confianza se presenta sobre los supuestos 2, 3 o 4 la derrota del alcalde en la cuestión de confianza, es decir si no obtuviera más votos fa-

vorables que contrarios, supondrá el inmediato cese como alcalde, aunque se mantendría en funciones, y la convocatoria de la nueva elección de alcalde a la que el actual no se podrá presentar.

En el caso de que la cuestión de confianza se propusiera sobre los presupuestos municipales, la cosa cambia, veamos.

En el supuesto de que el alcalde ganara la moción de censura quedarían inmediatamente aprobados los presupuestos y además todos los concejales que votaron a favor no podrán ni presentar una moción de censura contra ese alcalde ni votar en contra de ninguna de las medidas de ese presupuesto durante los siguientes 6 meses. Si, por el contrario, el alcalde fuera derrotado en la cuestión de

confianza vinculada a presupuestos se abriría un periodo de un mes para que los concejales presentaran una moción de censura con un candidato alternativo. Si transcurrido ese mes no se hubiera presentado la moción de censura los efectos serían como si efectivamente la cuestión de confianza se hubiera aprobado ya que los presupuestos quedarían aprobados y el alcalde ratificado en su puesto.

Por otro lado me quiero referir a las limitaciones a la presentación de una cuestión de confianza por parte del alcalde ya que no se podrá plantear más de una cuestión de confianza en cada año ni más de dos durante el mandato corporativo de los 4 años. Además el último año de mandato tampoco podrá ser susceptible de su presentación.

## TRIBUNA LIBRE

**Salvador  
Puigdemgolas**

INGENIERO INDUSTRIAL

## El presente del vehículo eléctrico

Mucho nos han querido introducir el vehículo eléctrico como medio de transporte, sin haberse tenido en cuenta barreras de entrada provocadas por la necesidad de modificación de infraestructuras e instalaciones para adecuarlas al previsible aumento de demanda. Demanda supeditada, en comunidades de propietarios grandes, a la necesidad de adecuación de instalaciones de protección contra incendio y eléctricas comunes, no preparadas para esa tipología de vehículo y necesidad de puntos de recarga. Más allá, la verdadera barrera de entrada del vehículo eléctrico y su demo-

cratización, han sido, y son, los altos costes de materiales para la fabricación que se trasladan al PVP. Coste de celdas de las baterías cuyos precios promedio ponderados globales, si bien fueron más bajos en el 2024 frente al 2023, oscilaron alrededor de los 130 dólares por kWh para celdas de óxido de cobalto, manganeso y níquel (NMC), y unos 95 dólares por kWh las celdas de litio-ferrofosfato (LFP). Para un vehículo de 75 kWh, sólo el coste de las celdas de la batería, según material, oscilaría entre 9.750 y 7.125 euros. Y sí, es cierto, durante el 2024 se observó una prolongada caída de precios de baterías de vehículos eléctricos y sistemas de

almacenamiento de energía donde las baterías de ion litio alcanzaron un mínimo histórico que, a más de uno, le llevó a pensar en el presente del vehículo eléctrico como medio de transporte. Pero frente a ello, esa tendencia ya mostró, a finales del 2024, signos de moderación, esperándose, para este 2025, que proveedores de celdas presionen para que se aumenten precios, a fin de mitigar pérdidas por aumento de costes de materias primas y materiales de fabricación (litio-ferrofosfato, láminas de cobre, electrolitos, ...)

La esperanza, de cara a este 2025 recién comenzado, es que la tendencia de bajada de costes se mantenga,

pero no al mismo ritmo, provocada por un mercado chino de vehículos eléctricos dopado por políticas gubernamentales de incentivos para el cambio de vehículo (donde es previsible un aumento interanual estimado de un 30 % en ventas) que paliarán, en parte, los desafíos existentes de exceso de capacidad de producción y disminución de costes de materias primas, permitiendo esa tendencia de caída continua de precios de las baterías LFP ESS. Y a todo esto, a la expectativa de la más que inminente guerra comercial de EEUU contra China, Canadá, Unión Europea y países emergentes, entre otros.

# PREMIOS VALÈNCIA

## 2025 i VALÈNCIA NOVA

 NOVEL·LA  
GRÀFICA

NARRATIVA

POÈSIA

ASSAIG

[www.alfonselmagnanim.net](http://www.alfonselmagnanim.net)

JOSÉ CHIRIVELLA

Concejal de Comercio y segundo teniente de alcalde en el Ayuntamiento de Requena

## “LA MUESTRA DEL EMBUTIDO DE ESTE AÑO ESTÁ ENFOCADA EN LOS DAMNIFICADOS POR LA DANA”

EL CONCEJAL DE COMERCIO, JOSÉ CHIRIVELLA, ADELANTA ALGUNAS INICIATIVAS SOLIDARIAS CON MOTIVO DE LA TRÁGICA RIADA DEL 29 DE OCTUBRE EN LA FERIA MÁS IMPORTANTE DE REQUENA

■ LAURA FLORENTINO | VALENCIA

La Muestra del Embutido Artesano y de Calidad de Requena es una de las citas ineludibles, no solo para la gente de la comarca, sino también para la provincia y toda la Comunitat Valenciana y lógicamente por proximidad también para Castilla-La Mancha. Este evento gastronómico destaca por la promoción y preservación de la tradición charcutera, ofreciendo a los visitantes la oportunidad de degustar una amplia variedad de embutidos elaborados de manera artesanal. Durante la muestra pueden disfrutar de productos icónicos, todos elaborados con recetas transmitidas de generación en generación. Además, el evento incluye exhibiciones en vivo o catas.

### ► Cuéntanos un poco sobre esta nueva edición de la Muestra

► Este año celebramos la trigésima edición de la Muestra de Embutido Artesano y de Calidad de Requena. Y es especial porque este año la suerte que hemos tenido es que el cupón de la ONCE del jueves día 6 llevará la muestra del embutido como emblema y se repartirán cinco millones de cupones en toda España. Además, la feria se ha enfocado en parte a la DANA, por desgracia. Hay un festival taurino benéfico el sábado 8 y el viernes 7 actúa la banda Sara Dowling & Sedajazz Big Band Historia del Jazz en el Teatro Principal de Requena que son afectados y han sufrido bastante las consecuencias de la riada. Nuestros carniceros también han preparado una oferta con un 10% de descuento para comprar en todos estos establecimientos para todas las personas que sean damnificados por la DANA enseñando el DNI.

### ► ¿Qué productos se ofrecen en la Muestra?

► Contamos con seis bodegas participantes en la Muestra, también va a estar Ferevín que engloba a todas las bodegas requenenses asociadas y, por lo tanto, se va a poder degustar todos los caldos de Requena. Además, durante la programación, los tres días, hay diversas catas de vino y también una cosa muy curiosa que hacemos porque una empresa de café también participa y hacen catas de café, muy interesante también. También, hay quesos, bollos, para quien no lo sepa el bollo es un producto de panadería típico de Requena que lleva tajada de jamón y longaniza, alguna vez se le pone sardinas, según el gusto del consumidor. También con la venta anticipada del ticket lleva consigo la entrada gratuita a tres museos de nuestra localidad. El ticket en sí lleva degustación de embutido, vino, productos de panadería y visita a un museo.

### ► También tenéis agenda cultural para ese fin de semana...

► Para aprovechar al máximo esos días, ya no solo con la excusa de comprar productos típicos locales y disfrutar de degustaciones también ofrecemos una agenda cultural con exposiciones, cine, visitas guiadas. Habilitamos un autobús que está en marcha todos los días que dura la feria para acercar a los visitantes al centro de Requena, al caso histórico etc. Exposiciones como “Donde no hay atocha no hay esparto. El uso tradicional de objetos de esparto, cordelería y cestería en la Meseta de Requena-Utiel” o la exposición permanente del Museo de Arte Contemporáneo Florencio de la Fuente.



El cupón de la ONCE con el emblema de la Muestra del Embutido de Requena. / EPDA



Imágenes de archivo de anteriores ediciones de la Muestra de Embutido de Requena. / EPDA



ACTITUD  
MEDITERRÁNEA

ES MÁS QUE UN  
DESTINO.  
ES UNA ACTITUD.



REQUENA

# Requena prepara su Muestra de Embutido más solidaria que nunca

LOS VISITANTES TAMBIÉN PODRÁN DISFRUTAR DURANTE EL 7, 8 Y 9 DE FEBRERO DE UNA AGENDA CULTURAL COMPLETA

■ LAURA FLORENTINO | REQUENA

El Mercado de Colón de Valencia acogió el pasado martes 4 de febrero la presentación de la trigésima edición de la Muestra de Embutido Artesano y de Calidad de Requena. El gran evento tendrá lugar el 7, 8 y 9 de febrero.

Este año la feria muestra su lado más solidario, dado que el Grupo ONCE ha creado un cupón con la imagen de ello y todo lo recaudado irá destinado a todos los municipios damnificados por la DANA del pasado 29 de octubre.

La XXX edición de la Muestra de Embutido Artesano y de Calidad de Requena arranca este viernes 7 de febrero con un programa repleto de degustaciones, espectáculos y actividades culturales que se prolongarán hasta el domingo 9.

El evento se celebra en el Edificio Multifuncional del Recinto Ferial y contará con catas de café y vino, actuaciones musicales y exhibiciones de danza. Entre las actividades más destacadas del viernes se encuentran la apertura oficial de la muestra a las 12:00 h, seguida de catas de café y vino y las actuaciones de la Escuela de Danza Mireia Cabau y Fit-Dance Studio. La jornada finalizará con un gran concierto en el Teatro Principal de Requena a cargo de Sara Dowling & Sedajazz Big



Representantes municipales del Ayuntamiento de Requena tras la rueda de prensa en el Mercado Colón. / EPDA

Band, que ofrecerán un recorrido por la historia del jazz.

El sábado 8 de febrero, además de las catas de Bodegas Cárcel de Corpa y Vera de Estenas, se celebrará un festival taurino en la Plaza de Toros de Requena en beneficio de las víctimas de la DANA.

El domingo 9 de febrero, la muestra concluirá con un

concurso de cachulí, la actuación del grupo Cantares Viejos y la clausura oficial del evento, que incluirá la entrega de premios del Concurso Creativo "El Embutido en mi localidad".

La exposición de láminas premiadas de este certamen podrá visitarse durante toda la muestra en el vestíbulo del Edificio Multifuncional del Recinto Ferial.

Este evento, consolidado como una de las citas gastronómicas más importantes de la Comunitat Valenciana, pone en valor la tradición del embutido artesano de Requena y ofrece a visitantes y locales una experiencia única de sabores y cultura.

#### AGENDA CULTURAL

La Feria no solo será un escaparate gastronómico, si-

no que también ofrecerá una completa programación cultural con exposiciones, cine y visitas guiadas a lugares emblemáticos de la localidad.

Entre las exposiciones destaca la muestra "Donde no hay atocha no hay esparto" en la Iglesia de Santa María, que explora el uso tradicional del esparto en la Meseta de Requena-Utiel. También

6

Requena tiene las puertas abiertas todos los días del año; lo tenemos absolutamente todo: gastronomía, cultura, patrimonio y un gran etcétera"

MARIO SÁNCHEZ

Alcalde de Requena

podrá visitarse la exposición permanente del Museo de Arte Contemporáneo Florencio de la Fuente.

El cine tendrá su espacio con la proyección de la película ¿Es el enemigo?, de Gila, en dos sesiones: el sábado 8 de febrero en el Teatro García Berlanga de San Antonio y el domingo 9 en el Teatro Principal de Requena, ambas a las 17:00 y 19:30 horas.

Además, durante la Muestra, los visitantes podrán recorrer el Museo Municipal, la Torre del Homenaje, el Palacio del Cid-Museo del Vino, el Templo de San Nicolás y las Cuevas de la Villa en horarios de mañana y tarde. También estarán abiertos el Museo de la Seda, el Museo de la Semana Santa y el Museo Fiesta de la Vendimia.

Como complemento, el Ayuntamiento de Requena ofrecerá un servicio gratuito de autobuses entre la plaza del Requenense Ausente y el recinto ferial, además de traslados desde la estación del AVE. Con esta programación, Requena busca enriquecer la experiencia de los asistentes, combinando su tradición gastronómica con su valioso patrimonio cultural.

## TRIBUNA LIBRE



Cristóbal Aguado

PRESIDENTE DE AVA-ASAJA

### El campo quiere una Europa más democrática

Ahora que algunos aprovechan el regreso de Donald Trump a la Casa Blanca para poner sobre la mesa un debate sobre el peligro que podría estar corriendo la democracia, la Unión Europea no debería sacar demasiado pecho de su

carácter democrático. No, al menos, a la vista del trato que dispensa a los agricultores y ganaderos.

Según el Eurobarómetro hecho público por la UE, más del 80% de los ciudadanos europeos (más del 90% en España) están de acuerdo o muy de acuerdo con las recientes protestas de los agricultores en Europa; consideran que la importación de productos agrarios, independientemente de su origen, solo debería permitirse si su producción cumple las normas europeas en materia de medio ambiente, bienestar animal y laboral; y coinciden con el sector agrario en que los acuerdos comerciales de la UE exponen a los productores comunitarios a la competencia desleal de países terceros.

¿Entonces por qué la Comisión Europea y los Estados Miembros, en lugar de defender las políticas agrarias que apoya la mayoría, hacen justamente lo contrario? El tra-

tado con Mercosur, por poner el último ejemplo, es tan perjudicial como antes lo han sido los acuerdos con Sudáfrica, Marruecos o Egipto. En todos ellos, Europa no pide a los productos agrarios de fuera las mismas exigencias que sí se afana en imponer a los europeos. Por tanto, si la Comisión sabe lo que piensa y respalda la ciudadanía europea, pero aprueba leyes que no respetan lo que piensa la gente, entonces estamos ante una Comisión que dista mucho de ser democrática.

Los motivos que esconde Bruselas para actuar de espaldas al campo y la sociedad son más oscuros de lo que parece. Estos días hemos conocido una investigación, del periódico holandés De Telegraaf, que revela que la Comisión Europea ha estado otorgando subvenciones a grupos ecologistas con el objetivo de que lleven a cabo una calculada campaña de lobby, con

nombres y apellidos de eurodiputados a influir, a favor del Pacto Verde que impulsaba Frans Timmermans.

Es inaudito que todo un vicepresidente primero de la Comisión se dedicara, como una mano negra, a mover hilos por detrás del telón, incentivando un radicalismo ecológico en Europa, buscando el enfrentamiento con el sector productor y poniendo contra las cuerdas, no solamente la viabilidad económica de los agricultores y ganaderos europeos, sino también la soberanía alimentaria y la lucha mundial contra el cambio climático.

Porque sus supuestas leyes 'verdes' en realidad lo que hacen es exportar y agravar la contaminación, dando una ventaja tramposa a unas importaciones agrarias que son producidas en unas condiciones ambientales mucho más laxas y que son transportadas en bar-

cos no poco contaminantes desde miles de kilómetros. Por cierto, la mayoría de esas importaciones promovidas por el holandés Timmermans descargan en el puerto de Rotterdam, convertido gracias al Pacto Verde en una mina de diamantes.

Independientemente de sus intereses, no constituye la manera de hacer política más transparente y honesta aquella que se gasta el dinero público de los europeos en grupos ecologistas radicales para hacer la vida imposible a una parte de la población que es más necesaria que nunca para garantizar una alimentación de proximidad, calidad y seguridad. La Comisión Europea debería dar todas las explicaciones, pedir disculpas a la sociedad y rectificar el rumbo de sus políticas agrarias en aras de lograr, de verdad, una democracia plena, participativa y no excluyente del sector agrario.



**XXX**  
**MUESTRA**  
**DE EMBUTIDO**  
**ARTESANO Y DE**  
**CALIDAD DE**  
**REQUENA**  
**7, 8 y 9 de febrero**



**LUIS FRANCISCO LÓPEZ**

Alcalde de Venta del Moro y presidente de la Mancomunidad del Interior

# “PARA LA COMARCA ES IMPORTANTE LEVANTAR LA VOZ EN FITUR TRAS LA CATÁSTROFE QUE VIVIMOS EL PASADO 29 DE OCTUBRE”

LUIS FRANCISCO LÓPEZ HACE UNA VALORACIÓN SOBRE LA PROPUESTA TURÍSTICA QUE OFRECE LA PLANA DE UTIEL-REQUENA EN LA FERIA MÁS IMPORTANTE DE TURISMO DE ESPAÑA

■ LAURA FLORENTINO | MADRID

► **¿Qué propuesta turística trae la Mancomunidad del Interior Tierra del Vino a Fitur?**

► Desde la Mancomunidad del Interior Tierra del Vino es una gran oportunidad el poder estar presentes en Fitur. Gracias también y agradecidos a la Diputación de Valencia, al área de turismo por tener un escaparate tan importante para que dentro de todo el proyecto que estamos desarrollando desde la institución a nivel turístico, promocionando y trabajando en nuestro destino turístico como es Tierra Bobal. Es una ocasión inmejorable y no podíamos dejar pasar la oportunidad de estar aquí.

Nuestro destino turístico es un destino muy completo, tienes naturaleza, gastronomía, cultura, tradición y sobre todo tenemos un producto que nos caracteriza, como es el vino. Digamos que es nuestra enseña, también el cava que el municipio de Requena también puede elaborarlo y a eso le vamos añadiendo toda la serie de atractivos turísticos que poco a poco desde la Mancomunidad hemos ido trabajando, como el turismo de estrellas que consideramos muy importante. Somos destino turístico Starlight reconocido por la Fundación Starlight y se está trabajando en la homologación y en la marcación de senderos para hacerlos a pie.

Toda la oferta turística que desde la Mancomunidad se está trabajando y gracias a todos los técnicos podemos llevarlos a cabo y este es el sitio inmejorable para presentarlo. La suerte que tiene nuestra comarca, nuestro territorio es que en cualquier época del año puedes venir a conocer

6

**La suerte que tiene nuestro territorio es que en cualquier época del año puedes venir a conocer todos los aspectos que ofrece”**

cualquier aspecto de lo que se ofrece. No somos un territorio que únicamente está enfocado a una estación del año como pueden ser otros destinos que dependen mucho de la climatología. Somos un destino que está abierto los 365 días del año. En las mejores épocas, donde la climatología es más favorable puedes disfrutar de actividades acuáticas en los ríos de nuestra comarca, en los pantanos, en nuestras reservas de la biosfera, parques naturales. Y esas actividades puedes realizarlas en momentos en los que la climatología es más adversa. La cultura, todo el patrimonio arquitectónico y cultural que tenemos es visitable durante todo el año, la belleza de nuestros cielos y su limpieza es visible. Todo ello caracteriza a nuestra comarca y territorio. En otros en cambio, al estar muy enfocado a una determinada parte del año tienen que intentar trabajar para buscar otros recursos y cubrir el resto del año.

► **¿Qué supone para la Mancomunidad, para este territorio estar en Fitur?**

► Supone una proyección, indudablemente Fitur es la Fe-



Luis Francisco López durante la entrevista en Fitur para El Periódico de Aquí. / LAURA FLORENTINO



Diferentes presentaciones de la Mancomunidad del Interior Tierra del Vino en Fitur. / EPDA



ria Internacional de Turismo y nos ayuda a viajar internacionalmente. Nuestra intención es, por supuesto, que se nos conozca en el mundo entero y estar aquí nos da prestigio de cara a la persona que se interesa por nuestro destino, pero también de cara a las administraciones e instituciones con las que tenemos que trabajar codo con codo, son también las que en gran parte nos sufragan el desarrollo que estamos realizando de las diferentes actividades. La Mancomunidad del Interior Tierra del Vino con su destino turístico Tierra Bobal que engloba a los nueve municipios de la comarca que esté presente en Fitur es de una importan-

cia muy alta y de una repercusión que esperamos que sea la que o que esté acorde a las expectativas con las que venimos nosotros.

► **¿Cómo es el balance de la comarca tras la trágica DANA del 29 de octubre?**

► El 29 de octubre fue una fecha que recordaremos durante mucho tiempo por lo tremenda que fue y lo que afectó. Es cierto que todos los municipios de nuestra comarca en un momento u otro hemos sufrido alguna catástrofe natural, algún incendio, alguna riada etc. Lo que pasó el 29 de octubre sobre todo en Utiel y Requena, pero también en Chera, Caudete de las

Fuentes, Fuenterrubles, Sinarcas o Camporrobles también afectó. Después de esos acontecimientos, de ver como la propia gente de la comarca, también es cierto que mucha gente voluntaria de toda la provincia, de toda la Comunidad Valenciana y de toda España se volcó con nuestra tierra. La gente demostró que a pesar de la adversidad eran capaces de poder sacar esto adelante. En homenaje a ellos y al trabajo que han estado realizando todos los ayuntamientos afectados, intentando poner en valor esos recursos porque es cierto que en una catástrofe de este calibre lo primero que hay que pensar es en el drama humano, en las

víctimas y en las consecuencias personales de cada uno de los vecinos y vecinas afectadas. No tenemos que olvidar los daños que también se producen en las infraestructuras municipales y en este caso en infraestructuras turísticas y el trabajo que está realizándose por parte de los consistorios. Poco a poco ponerlas en valor y estando en Fitur es importante levantar la voz y decir que hubo una catástrofe, daños terribles, pero también que la gente de nuestra comarca es gente dura que intenta reponerse y las administraciones que han estado trabajando y a la altura teníamos que estar hoy aquí por todos ellos.

UTIEL

# La ministra de Vivienda, Isabel Rodríguez, visita Utiel tras la DANA

EL ALCALDE, RICARDO GABALDÓN, AGRADECIÓ LA CESIÓN DE 14 PISOS DE LA SAREB PARA DAMNIFICADOS POR LA RIADA

■ REDACCIÓN | UTIEL

El pasado 31 de enero, la Ministra de Vivienda y Agenda Urbana, Isabel Rodríguez y la Delegada del Gobierno en la Comunitat Valenciana, Pilar Bernabé, acompañadas por el alcalde de Utiel, Ricardo Gabaldón, visitaron terrenos de suelo público del SEPES en los que se proyecta la promoción de 30 viviendas asequibles para jóvenes con una inversión de 3.5 millones de euros.

Isabel Rodríguez también anunció que el Gobierno de España asumirá el coste de la reconstrucción de infraestructuras y edificios dañados por la DANA en el municipio con un presupuesto total de 46 millones de euros y además, destinará 10 millones a Utiel como localidad que pasa a incorporarse al proyecto de Agenda Urbana.

“Este suelo de la empresa pública de SEPES lo ponemos a disposición de los vecinos y vecinas, en este caso de Utiel para la promoción de vivienda asequible”, anunció la ministra en su visita.

“Acabo de comunicarle al alcalde que por parte de la empresa pública vamos a comenzar una primera promoción de 30 viviendas en alquiler asequible, que la incorporamos al Plan de Vivienda Asequible del Gobierno de España con un presupuesto aproximado de 3,5 millones de euros y que vamos a trabajar el proyecto de licitación lo antes posible para que cuanto antes sea una realidad que dé respuesta a este municipio”, trasladó a los medios de co-



La ministra de Vivienda, Isabel Rodríguez, junto al alcalde de Utiel, Ricardo Gabaldón. / EPDA

municación la ministra. Previamente, la Ministra de Vivienda junto al alcalde de Utiel y la Delegada del Gobierno, visitaron una de las 14 viviendas de la SAREB habilitadas para damnificados por la DANA en el municipio y han tenido la oportunidad de conversar con los afectados y conocer sus principales demandas.

El alcalde de Utiel, Ricardo Gabaldón, agradeció el apoyo del Ministerio de Vivienda con la cesión de esas viviendas para las familias que perdieron sus hogares y necesitaban con urgencia un lugar donde vivir y ha agradecido las inversiones destinadas al municipio con la construcción de nueva vivienda “ estos proyectos permitirán a nuestros jóvenes quedarse en su ciudad y a su vez podrán ayudar a expandir el tejido empresarial en el municipio” apuntaba Ricardo Gabaldón.

La ministra agradeció al Ayuntamiento que se haya sumado a la iniciativa dispuesta desde el Ministerio de Vivienda y Agenda Urbana de ayudas por valor de 10 millones de euros para los ayuntamientos afectados por la DANA y que éstos puedan implementar la Agenda Urbana, que tiene como objetivo “evitar que lo que ha sucedido vuelva a pasar y para eso tenemos que construir distinto, tenemos que vivir también de una manera distinta. La Agenda Urbana es acercar los compromisos de la Agenda 2030 de Naciones Unidas, los Objetivos de Desarrollo Sostenible para afrontar nuestra vida en el siglo que nos ha tocado vivir y por tanto adaptarnos, ser más resilientes a este tipo de fenómenos, en este caso las inundaciones, pero pueden ser también las sequías, es nuestro urbanismo adaptar las ciudades a estos fenómenos y las circunstancias de vida que nos han tocado en nuestro tiempo”.

## ¡YA A LA VENTA!

EL NUEVO LIBRO DE  
Pere Valenciano de la Fuente

GRUPO EDITORIAL SARGANTANA

NPQ

PERE VALENCIANO DE LA FUENTE

EL ZORRO  
EN EL  
GALLINERO

## EL ZORRO

## EN EL GALLINERO

Disponible en  
las principales  
tiendas online  
y en librerías



AGRICULTURA

# AVA-ASAJA reclama financiación para los viñedos

LA ASOCIACIÓN PIDE AL MINISTERIO EL PLAN DE ARRANQUE QUE NECESITA EL SECTOR VINÍCOLA

■ REDACCIÓN | REQUENA

En la reunión mantenida con la directora general de Producciones y Mercados Agrarios del ministerio de Agricultura para avanzar en las medidas diseñadas por el Grupo de Alto Nivel de la UE para atajar los problemas estructurales que afectan al sector vitivinícola europeo, ASAJA ha pedido al ministerio que se ponga en marcha un paquete financiero suficiente, compuesto por fondos nacionales y también autonómicos, para poder afrontar con éxito el plan de arranque de viñedo y garantizar que las ayudas lleguen a los productores.

Existe unanimidad respecto a que las recomendaciones del Grupo de Alto Nivel sobre Política Vitivinícola (GANV), que agrupa a representantes de la Comisión Europea, de los Estados miembros y de la



Foto de archivo de un viñedo. / EPDA

producción europea, van en la buena dirección y que las medidas que contempla son las necesarias para atajar los problemas estructurales que sufre el sector del vino europeo.

Limitar la producción para evitar la sobreoferta y adecuar la producción a la demanda es el objetivo perseguido y para ello es necesario poner en marcha medidas, a muy corto plazo, como son una ayuda fi-

nanciera al arranque, la modificación del sistema de autorización de replantación y la posibilidad de que los Estados miembros reduzcan a cero las autorizaciones de nuevas plantaciones. También se contempla la reestructuración y reconversión del viñedo, el control efectivo de los rendimientos de producción y la promoción de los vinos europeos en países terceros.



UTIEL

# El alcalde de Utiel pide unidad y atención a las demandas tras la trágica riada

RICARDO GABALDÓN VALORÓ CON SABOR AGRIDULCE EL ENCUENTRO CON PEDRO SÁNCHEZ PORQUE CONSIDERA QUE PODRÍA HABER SIDO MÁS PRODUCTIVO

■ REDACCIÓN | UTIEL

El pasado 23 de enero, el presidente del Gobierno, Pedro Sánchez, visitó Valencia para mantener diversos encuentros institucionales. Entre ellos, destacó una reunión con alcaldes y alcaldesas de los municipios afectados por la DANA, en la que también participó el alcalde de Utiel, Ricardo Gabaldón.

El encuentro se celebró en la sede de la Delegación del Gobierno y tenía como objetivo evaluar los daños oca-

sionados por el temporal y coordinar las actuaciones de las distintas administraciones para agilizar la llegada de ayudas y la reconstrucción de las zonas afectadas. Sin embargo, Gabaldón expresó su decepción por el desarrollo de la reunión, calificándola de “necesaria pero tardía” y menos productiva de lo esperado.

“Me hubiera gustado que esta reunión se hubiera convocado antes y que cada uno de los alcaldes presentes hu-



El alcalde de Utiel, Ricardo Gabaldón, en la reunión convocada por el presidente del Gobierno. / EPDA

biera tenido la oportunidad de exponer de forma detallada la situación actual de sus municipios y sus necesidades más urgentes. En el caso de Utiel, tres meses después de la DANA seguimos esperando la llegada de ayudas, seguimos con problemas en infraestructuras y, sobre todo, seguimos sin saber qué medidas se tomarán en el cauce del río Magro para evitar que una situación similar se

repita en el futuro. En general, la sensación que extraigo es un tanto agridulce. Valoro positivamente que nos hayan convocado, pero la reunión ha sido menos productiva de lo que esperaba”, manifestó Gabaldón.

El alcalde de Utiel insistió en la necesidad de mayor coordinación y unidad entre todas las administraciones para que las soluciones lleguen con mayor rapidez y

eficacia. Subrayó que, aunque la reunión permitió un acercamiento entre el Gobierno central y los municipios afectados, faltó un espacio más amplio para el diálogo directo con cada uno de los responsables locales.

Durante la jornada, el presidente Pedro Sánchez también anunció en la comisión interministerial que el Ejecutivo asumirá el 100% de los costes de reconstrucción de

edificios municipales y de las infraestructuras hidráulicas dañadas por la DANA. Un compromiso que los alcaldes esperan que se materialice pronto para que sus municipios puedan recuperar la normalidad lo antes posible.

Por su parte, el alcalde de Utiel reiteró que seguirá trabajando para que las demandas de Utiel sean atendidas y las ayudas lleguen sin más retrasos.

UTIEL

# Utiel en tu Interior presenta en Fitur su oferta turística adaptada

■ REDACCIÓN | UTIEL

Utiel volvió a estar presente un año más en la Feria Internacional del Turismo en Madrid, a través del stand del patronato de Turismo de Diputación de Valencia.

Este año, Valencia Turisme presentó su campaña bajo el lema “Te mereces Valencia” centrada en la recuperación tras la riada y el foco puesto en los pueblos del interior de la provincia. En esta 45ª edición la provincia de Valencia aprovechó para presentar la oferta provincial con la mirada puesta en reconstrucción de espacios turísticos afectados por la DANA o las nuevas subvenciones para pueblos de interior como es el caso de Utiel.

UTIEL EN TU INTERIOR

Utiel fue uno de los primeros municipios en abrir la programación especial de Valencia Turismo dentro del certamen internacional con

la presentación de su oferta turística adaptada a la actual situación generada tras la riada.

El gestor turístico, Jose Rafael Ponce, fue el encargado de acercar a tour operadores y profesionales del sector, el gran potencial de Utiel como destino de interior y aprovechó la ocasión para visibilizar la capacidad de superación y resiliencia que han demostrado los utielanos para hacer frente a la devastadora DANA a través del video resumen especial “Utiel volverá a brillar”.

En este encuentro profesional se expuso el abanico de posibilidades infinitas que ofrece Utiel a través de su cultura, tradiciones, patrimonio, festejos, naturaleza y gastronomía con el enoturismo como uno de los motores del sector. Además, en este acto se dio a conocer el nuevo díptico promocional de la marca turística “Utiel en tu Interior”

que incluye como recurso patrimonial destacado la monumental Iglesia Nuestra Señora de la Asunción, que reabría el año pasado tras 12 años de trabajos de rehabilitación, el nuevo centro de interpretación de alfarería de Utiel o el extenso y diverso calendario festivo del municipio con agenda para todos los públicos.

El alcalde de Utiel, Ricardo Gabaldón, que este año no ha podido trasladarse a la apertura de FITUR por los compromisos relacionados con la gestión de la DANA, insistió en los esfuerzos que se están realizando para volver a restablecer recursos patrimoniales afectados, como las emblemáticas bodegas subterráneas.

“Son muchas las personas que han puesto a Utiel en el mapa tras los terribles sucesos de la DANA y ahora es el momento de que vengan a conocerlos y a apoyarnos.



**La ciudad acercó su potencial turístico con atractivos vinculados a la naturaleza, gastronomía y patrimonio histórico cultural**

Nuestro municipio es uno de los referentes del turismo de interior de la provincia, con tesoros patrimoniales como nuestra Iglesia Parroquial recién rehabilitada, imponentes paisajes como la Sierra del Negrete y la oferta de rutas deportivas o la succulenta gastronomía y vinos de nuestra tierra” apuntaba Ricardo Gabaldón.



Utiel en Fitur 2025. / EPDA

JCUMARU

# La JCUMARU, interlocutora oficial con las empresas Tragsa y Seiasa

■ TAMBIÉN SE HA APROBADO LA AMPLIACIÓN HASTA EL 12 DE FEBRERO PARA COMUNICAR LOS DAÑOS PROVOCADOS POR LA DANA EN LA PROVINCIA DE VALENCIA

■ REDACCIÓN | UTIEL

La Junta Central de Usuarios de la Masa de Agua Subterránea Requena-Utiel (JCUMARU) está ejerciendo de interlocutor con TRAGSA y SEIASA para tramitar las ayudas de las Comunidades de Regantes de la zona que resultaron afectadas por la DANA del 29 de octubre.

Así, el presidente de la Junta Central, Ismael Avellán, se encuentra en la Comisión de trabajo creada por el Ministe-

rio de Agricultura, Pesca y Alimentación, para tratar la recuperación de las comunidades y explotaciones agrarias afectadas, y asiste a las reuniones bilaterales con TRAGSA y con SEIASA para la tramitación de las ayudas. En este sentido, se han comunicado los daños sufridos en las infraestructuras de riego, etc. y se han presentado los informes técnicos pertinentes. Actualmente, la Junta Central está tramitando la homologación de las em-

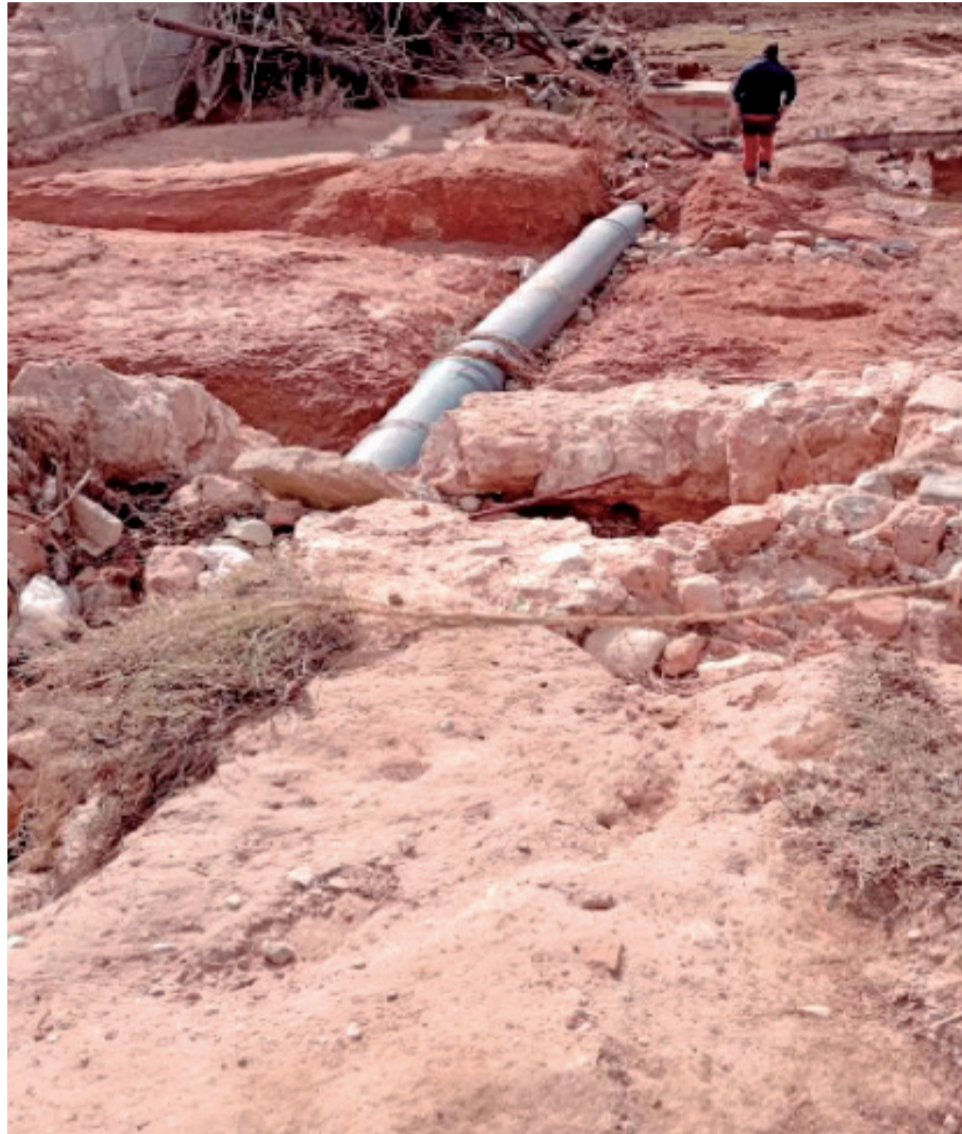

Afectaciones de la DANA. / EPDA



Ya se han tramitado las ayudas de la comunidad de regantes Los Ruíces, Las Casas-Los Corrales y la de Campo Arcís

presas propuestas por las comunidades de regantes. Y una vez finalizado este proceso, se comenzará a reparar. Hasta el momento, se han tramitado las ayudas solicitadas por la Comunidad de Regantes Los Ruíces, la de Las Casa-Los Corrales y la de Campo Arcís. Por otro lado, el MAPA ha comunicado la ampliación hasta el 12 de febrero del plazo para comunicar daños por la Dana en la provincia de Valencia. La aprobación de un nuevo real decreto-ley permite que los agricultores y ganaderos que hayan sufrido daños por la DANA, pero que no estaban incluidos en el listado inicial de municipios afectados, puedan recibir las ayudas.

La información completa se puede consultar en la página web de la Junta Central: <https://jcuarequenautiel.com/>

Tierra de vino, gastronomía  
y naturaleza



AYUNTAMIENTO DE  
CAMPORROBLES

CHERA

# La Diputación reconstruirá al completo la carretera que une Chera y Sot de Chera

LA INFRAESTRUCTURA SUPONE LA SALIDA NATURAL DEL MUNICIPIO Y, POR TANTO, CLAVE PARA EVENTUALES SITUACIONES DE EMERGENCIA

■ REDACCIÓN | CHERA

La Diputació de València avança en la reparació de las comunicaciones por carretera que se vieron afectadas por el paso de la dana, tanto en el núcleo poblacional de Sot de Chera como en la CV-395, que conecta este municipio de La Serranía con la localidad vecina de Chera.

La diputada de Carreteras, Reme Mazzolari, ha mantenido un encuentro con el alcalde, Tomás Cervera, en la que han analizado los trabajos ya concluidos y han abordado los plazos previstos para concluir las obras que se están ejecutando en este momento.

Todos ellos se enmarcan en el entorno del río Reatillo, también conocido como río Sot, que circula en paralelo a la carretera y atraviesa el núcleo habitado del municipio.

En este aspecto, Mazzolari ha anunciado que "una vez finalizada la intervención sobre el casco urbano, que era de máxima urgencia por-



Reme Mazzolari, durante su visita a Sot de Chera. / EPDA

que tenía el pueblo dividido en dos partes incomunicadas entre sí, se están redoblando esfuerzos para la recuperación de la CV-395, una carretera vital para la población que tiene que desplazarse habitualmente a Chera y a Requena".

Asimismo, la también vicepresidente segunda de la Diputació ha anunciado que el

personal técnico del área de Carreteras está estudiando la posibilidad de ensanchar y adecuar el puente que cruza el río Turia "una infraestructura que supone la conexión natural del municipio en dirección este, y por tanto clave, tanto para la población como para facilitar el paso de vehículos de emergencia en caso de necesidad", y ha re-

cordado que "la propia orografía de Sot, en la que el río pasa por el centro del pueblo, lo convierte en especialmente vulnerable".

Por su parte, el alcalde de Sot de Chera, Tomás Cervera, ha destacado el problema diario que supone para el municipio tener la carretera destrozada: "parte del personal del municipio y los suministros que recibe el pueblo suelen venir desde Requena, se ha buscado vías alternativas, pero necesitan una actuación para que el paso de los vehículos sea viable".

Además, ha explicado el alcalde, "es muy importante para el pueblo disponer de una doble vía de salida del municipio, sobre todo por si ocurriera alguna emergencia; ahora tenemos garantizada la salida por Chulilla, pero necesitamos tener otra estable hacia Chera y Requena".

**COMUNICACIÓN CON CHERA**  
Con 4,1 millones de presupuesto y un plazo de ejecu-

ción previsto de 14 meses, la intervención sobre la CV-395 supone, en las partes con mayor afección, "la práctica reconstrucción de varios tramos que literalmente desaparecieron por la avenida de agua procedente del Reatillo", confirma Reme Mazzolari, que incide en que "el cambio de orografía del río como consecuencia de la fuerza del agua supone un desafío añadido, porque implica abordar a fondo nuevas soluciones adaptadas al curso actual del cauce, con especial atención a las zonas de drenaje".

Así, las principales actuaciones de emergencia se centran, además de la propia reconstrucción de la carretera, en la adecuación de sistemas de contención y en estabilización de taludes. La sección proyectada para la CV-395 tiene un ancho de 5-6 metros para dos carriles, así como sus correspondientes arcenes y bermas. La primera intervención del área

de Carreteras en Sot de Chera tras el episodio de lluvias sirvió para recuperar la comunicación, tanto para peatones como para el tráfico rodado, entre las dos zonas del municipio que están delimitadas por el cauce.

Así, dado que colapsó el puente y la pasarela que cruzan el río, el personal técnico de la Diputació articuló una solución temporal de emergencia ya ejecutada que posibilita el paso peatonal a través de una infraestructura a modo de escalera.

Asimismo, se ha recuperado también el paso del tráfico rodado gracias a la instalación de un badén inundable que permite el paso de vehículos, a la espera de la reconstrucción definitiva del puente afectado, que llevará a cabo la Conselleria de Medio Ambiente, Infraestructuras y Territorio; según la distribución de actuaciones acordada entre Diputació, Generalitat y Ministerio de Transportes.

## llengua

Dos lenguas, una Comunitat

## elige

## educació

## lengua

Dos llengües, una Comunitat

## tria

## educación

del 25.02 al 04.03

Elige la lengua principal en la educación de tus hijos e hijas

Entra en [consulta.gva.es](https://consulta.gva.es)



GENERALITAT  
VALENCIANA

ACI. *libertat*  
ARA. *educativa*



CAUDETE DE LAS FUENTES

# Finalizan las obras de vallado en el yacimiento de Kelin

CAUDETE DE LAS FUENTES HA RECIBIDO UNA IMPORTANTE SUBVENCIÓN DE LA GENERALITAT

REDACCIÓN | CAUDETE

Caudete de las Fuentes ha culminado con éxito el "Proyecto de Renovación del Vallado del Yacimiento Arqueológico de Kelin", una iniciativa impulsada por el Ayuntamiento tras la obtención de una subvención de la Generalitat. La acción se enmarca dentro de los esfuerzos para promover la protección, el fomento y el desarrollo del patrimonio, así como para dinamizar la cultura y adecuar espacios municipales.

La subvención concedida por la Generalitat ascendió a 149.055 euros, permitiendo financiar la mayor parte de la obra, cuyo coste final ha sido de 129.732 euros. Gracias a estos fondos, se ha logrado mejorar la seguridad y la accesibilidad del yacimiento, reforzando su conservación y facilitando su disfrute por parte de visitantes e investigadores.

El yacimiento arqueológico de Kelin, representa un importante vestigio de la cultura ibérica en la Comunidad Valenciana. Con esta renovación, se espera potenciar su atractivo turístico y contribuir a la divulgación del pasado de la región.



Yacimiento arqueológico de Kelin. / EPDA

CAUDETE DE LAS FUENTES

# Caudete de las Fuentes recibe más de un millón por los daños de la DANA

EL IMPORTE TOTAL DE LA SUBVENCIÓN DEL GOBIERNO ES DE MÁS DE 1.383.000 EUROS

REDACCIÓN | CAUDETE

El pasado 3 de febrero, se publicó en el Boletín Oficial del Estado (BOE) la Orden del Ministerio de Política Territorial y Memoria Democrática que otorga subvenciones directas a los ayuntamientos afectados por la DANA. Estas ayudas tienen como objetivo restaurar los daños sufridos y reforzar las infraestructuras para evitar que situaciones similares se repitan en el futuro.

En el caso de Caudete de las Fuentes, la asignación recibida asciende a 1.383.569,93 euros, fondos que serán gestionados directamente por el Ayuntamiento para la reconstrucción y mejora de diversas infraestructuras públicas dañadas por el fenómeno meteorológico extremo.

Las obras contempladas en este plan incluyen la reparación de los desperfectos ocasionados en edificios municipales y en el colegio del municipio, así como la restauración del cauce del río, que sufrió graves daños durante el episodio de lluvias



La alcaldesa Vanesa López durante una reunión. / EPDA

torrenciales. Además, se destinarán recursos a la mejora del sistema de saneamiento, cuya infraestructura colapsó como consecuencia de la DANA, con el objetivo de reforzar su funcionamiento y prevenir problemas similares en el futuro.

Los técnicos municipales han valorado los daños y han elaborado un informe detallado con imágenes que reflejan la magnitud del impacto sufrido en el municipio. Con esta inversión, el

Ayuntamiento de Caudete de las Fuentes espera no solo reparar las afectaciones, sino también fortalecer las infraestructuras para dotarlas de una mayor resiliencia ante fenómenos meteorológicos adversos.

Este apoyo económico supone un paso clave para la recuperación del municipio y la protección de sus habitantes, garantizando que las infraestructuras esenciales puedan resistir mejor futuros episodios de lluvias extremas.

## VISITAS GUIADAS GRATUITAS

Caudete de las Fuentes (Valencia)



Visita el yacimiento ibérico de Kelin y su Colección Museográfica  
Visitas a las 10:30h  
bajo reserva previa

Reserva en: [conocekelin@gmail.com](mailto:conocekelin@gmail.com)

@kelin\_recinto\_arqueologico  
694 296 526



¿DÓNDE ESTAMOS?  
En Caudete de las Fuentes (Valencia)  
En la comarca de Requena-Utiel

¡VEN A CONOCERLA!

Kelin fue una ciudad ibérica, que existió desde el s.VII a.C. hasta el s.I a.C. Llegó a ocupar unas 10 ha de extensión y contó con unos 3000 habitantes aprox.

Acuñó su propia moneda, y gracias a ella sabemos el nombre de la ciudad de...



## GH2 ARQUITECTURA

Estudio de arquitectura y urbanismo con sede en Utiel, Requena y Valencia

# “LA RECONSTRUCCIÓN TRAS LA DANA NOS OBLIGA A BUSCAR LA VERSIÓN MÁS FUNCIONAL DE LA ARQUITECTURA”

CONVERSAMOS CON EL EQUIPO DE GH2 ARQUITECTURA SOBRE LOS DESAFÍOS QUE HAN ENFRENTADO Y LAS ESTRATEGIAS IMPLEMENTADAS PARA ADAPTARSE A ESTA NUEVA SITUACIÓN

## ■ REDACCIÓN | UTIEL

Hablamos con GH2 Arquitectura, estudio de arquitectura y urbanismo con sede en varios puntos afectados de la provincia, para conocer sus experiencias dentro de la convulsión del sector.

► **¿Tres meses después de la DANA se podría realizar un análisis general de los daños?**

► Es muy complicado generalizar pero en el ámbito residencial, aunque existe una gran diversidad en cuanto a las edificaciones afectadas, podríamos destacar tres tipologías principales, que a su vez muestran diferentes sistemas estructurales determinados por los distintos periodos de ejecución de las mismas; encontramos así viviendas más antiguas, construidas con muros de tapial con apoyo directo sobre el terreno y sin apenas cimentación; viviendas/edificaciones construidas a partir de los años 70, donde ya se aprecia un sistema estructural porticado a base de pilares y vigas; y las construidas o reformadas en el presente siglo con estructuras mucho más estables y consistentes, diseñadas conforme a nuevas normativas y con materiales con una mayor respuesta de seguridad frente a acciones derivadas de fenómenos naturales.

En función de cada una de las tipologías los daños varían considerablemente, llegando incluso a existir edificios en ruina inminente. Cabe destacar que en prácticamente todas las viviendas las instalaciones y carpinterías han sufrido daños significativos, por lo que se requiere de una limpieza muy exhaustiva o la sustitución total de los elementos afectados. En el sector público, los daños en infraes-



**La relación con las administraciones está siendo más fluida de lo habitual respecto a la concesión de licencias; no obstante, es importante subrayar que en cualquier intervención de esta magnitud existen riesgos inherentes”**

estructuras, viales o edificios son enormes y llevará tiempo y trabajo volver a reconstruirlos.

Creemos que la colaboración público-privada es necesaria para poder recortar plazos de recuperación. Esta situación ha generado una carga extra de trabajo, sobre todo para las entidades locales, la cual es imposible de asumir con sus propios medios económicos y humanos.

► **¿Cuáles fueron las medidas más inmediatas que se llevaron a cabo?**

► Durante los primeros días hubo que redoblar esfuerzos para poder visitar el mayor número de inmuebles, teniendo en cuenta la incertidumbre y preocupación de sus propietarios. Sin lugar a dudas lo primero fue analizar el estado de las estructuras y cimentaciones, valorar sus daños y observar su evolución. A día de hoy, transcurridos tres meses, si-



Algunos de los trabajos realizados por GH2 Arquitectura en municipios afectados por la DANA . / EPDA

gue siendo importantísimo realizar un seguimiento de ellas. En ciertos elementos constructivos pueden manifestarse grietas transcurrido un período considerable de tiempo.

Una vez las estructuras se encontraban estabilizadas y con el seguimiento necesario que conllevan estas actuaciones, procedía facilitar el secado, ayudando a la ventilación de las viviendas, incluso con el derribo de gran parte de tabiquería y cerramientos de fachada.

► **¿A día de hoy cuál es la situación?**

► En los edificios a demoler se tiene ya o está muy cerca de obtenerse la licencia administrativa necesaria para comenzar a realizarlo. Y en las viviendas a rehabilitar se está culminando el proceso de secado, que va a permitir el inicio de las obras de reconstrucción. Para el proceso de secado es cierto que no han sido los mejores meses, pero en las viviendas que se actuó de una manera inmediata estamos en disposición de iniciar las obras. El ritmo también lo va a marcar de una manera especial el pago por parte del consorcio y la recepción de las ayudas de los propietarios. Se trata de obras de gran envergadura por lo que los costes a afrontar, en muy pocos

casos podrán ser asumidos con fondos propios de los afectados.

► **GH2 Arquitectura dispone de sedes en Utiel, Requena y Valencia, ¿trabajar en diferentes ubicaciones os ha permitido observar si existen daños diferentes en las viviendas en función de la localidad afectada?**

► La diferencia fundamental, más que por la zona, es por la tipología del edificio afectado y su sistema constructivo. Es decir, un edificio plurifamiliar afectado en Utiel, tiene los mismos problemas tras la DANA que el afectado en Paiporta, al igual que una vivienda unifamiliar de Aldaia presenta



los mismos que una de Chiva. También es cierto que la densidad de población obliga a unos ritmos diferentes a la hora de afrontar las intervenciones necesarias, dado que áreas con mayor concentración poblacional requieren un enfoque diferente en la gestión y ejecución de las obras.

► **¿Qué criterios se están aplicando en la reconstrucción?**

► Los acontecimientos producidos nos obligan a explorar la versión más eficiente y funcional de la arquitectura. No obstante, es el momento de adaptarse a las nuevas formas constructivas, a las nuevas demandas de los propietarios y realizar la mejora energética que necesi-

taban la mayoría de edificaciones. La relación con las administraciones está siendo más fluida de lo habitual en lo relativo a la concesión de licencias, no obstante, es importante subrayar que en cualquier intervención de esta magnitud existen riesgos inherentes, por lo que es fundamental contar con una documentación exhaustiva de cada una de las acciones ejecutadas.

Desde GH2 Arquitectura, Mónica y Ángel García Hinarejos junto a su equipo, transmiten una visión capaz de aportar al cliente, no sólo los aspectos más técnicos en la reconstrucción de su vivienda, sino también una confianza que le permita visualizar un estudio ajustado a las necesidades actuales.



“Damos forma a tus sueños”

GH2 ESTUDIO DE ARQUITECTURA

630 170391 - 616048875 | estudio@gh2arquitectura.com | www.gh2arquitectura.com  
Calle Desàrio Marco Yagüe 7, 1. Utiel | Av. General Perreyra 44. Requena | Calle Isabel La Católica 8. Valencia

## CHIVA

# Chiva recibe 36 millones de euros de las ayudas DANA del Gobierno

EL MINISTRO DE POLÍTICA TERRITORIAL, ÁNGEL VÍCTOR TORRES, VISITÓ EL MUNICIPIO PARA CONOCER LA EVOLUCIÓN DE LAS OBRAS DE LA CALLE BUÑOL

## REDACCIÓN | CHIVA

El Ayuntamiento de Chiva ha recibido hoy la visita institucional del ministro de Política Territorial y Memoria Democrática de España, Ángel Víctor Torres, quien ha recorrido junto al alcalde de Chiva, Ernesto Navarro, y parte del equipo de gobierno, las obras de la calle Buñol, una de las zonas más afectadas por la riada del 29 de octubre.

En la comitiva también han participado la delegada del Gobierno, Pilar Bernabé, el comisionado especial del Gobierno para la reconstrucción y reparación de los daños provocados por la dana, José María Ángel y el secretario de Estado de Política Territorial, Arcadi España.

La visita coincide con la publicación en el Boletín Oficial del Estado (BOE) de la orden que incluye 36 mi-

llones de euros asignados a Chiva como subvención directa, dirigidos a financiar obras de reparación, restitución o reconstrucción de infraestructuras, equipamientos o instalaciones y servicios de titularidad municipal y de la red viaria de titularidad provincial de los daños causados por la dana entre el 28 de octubre y el 4 de noviembre de 2024.

Por su parte, el ministro ha manifestado su deseo por volver al municipio coincidiendo con la aprobación de este decreto reafirmando así su compromiso con Chiva tras la visita que realizó hace unas semanas junto a los Reyes. El alcalde de Chiva, Ernesto Navarro, le ha transmitido a su vez a Torres la satisfacción al recibir estas primeras ayudas fruto de un compromiso firme y riguroso con Chiva y que permi-



Diferentes momentos durante la visita del ministro Ángel Víctor Torres a Chiva. / EPDA



tirán la reconstrucción del municipio.

El recorrido se ha centrado en las obras de reconstrucción ya iniciadas por el Ayuntamiento de Chiva en la calle San Isidro, así como el paso de la Rambla de Chiva en el núcleo urbano donde se encuentran las viviendas que, a día de hoy, continúan desalojadas. Además, han visitado un establecimiento en la calle San Isidro afectado por la riada que ha reabierto sus puertas recientemente.

Durante el recorrido han conversado con varios vecinos afectados que han narrado, en primera persona, su situación. El ministro ha firmado también en el libro de visitas del consistorio.

El Ayuntamiento de Chiva celebró el pasado 28 de enero un pleno ordinario que incorpora como punto en el orden del día el proceso de reconstrucción en el municipio. El objetivo es mantener en todas las sesiones plenarias este asunto para, desde la transparencia y la



Barranco de Chiva tras el paso de la DANA. / EPDA

información, se de a conocer los avances y gestiones que se están realizando para recuperar la normalidad. Además, esta información se traslada a los grupos municipales a través de la Junta de Portavoces.

El actual gobierno municipal ha activado, durante este mes y medio, todas las reuniones posibles para adquirir compromisos, prioritariamente económicos, con otras administraciones e instituciones. Ernesto Navarro,

alcalde de Chiva, incide en "la necesaria coordinación de todas las administraciones y la celeridad en las actuaciones. Necesitamos que las ayudas se aceleren, que todos los gobiernos cumplan con los compromisos manifestados".

## CHIVA

# 'Año de la Artística' en homenaje a la sociedad musical de Chiva

## REDACCIÓN | CHIVA

El Ayuntamiento de Chiva ha aprobado la designación oficial de 2025 como el "Año de la Artística" en homenaje a la Sociedad Musical 'La Artística', que este año cumple 175 años siendo parte esencial de la historia de Chiva.

A propuesta del concejal de Cultura, Educación y Juventud, Héctor Tarín, se presentó en el pasado pleno municipal una serie de acuerdos como reconocimiento a este aniversario. "Nuestro pueblo va unido a la música y a los valores que, durante todo este tiempo, nos ha transmiti-

do", ha señalado Tarín quien, además, ha querido agradecer la colaboración y el esfuerzo que mostraron en la pasada DANA del 29 octubre, subrayando que "la unión de todos los miembros de la Sociedad Musical 'La Artística' se convirtió en una enorme solidaridad compartida con todas las chivanas y chivanos".

El expediente aprobado en el pleno contiene diferentes exposiciones y escritos que sustentan este acuerdo y que se suman al apoyo de innumerables vecinos y asociaciones de Chiva. Juan Carrión, cronista de la Villa de Chiva, Ma-



Sociedad Artística Musical de Chiva. / EPDA

nuel Morales, compositor, y Mikael Celda, director de Orquesta dan soporte a esta propuesta trasladando su orgullo y las gracias por todo lo que significa la Sociedad Musical 'La Artística' en Chiva.

Los acuerdos adoptados señalan el 2025 como "Año de la Artística" en su 175 aniversario, la creación y programación de un acto institucional y la designación del jardín, situado junto a la casa de la música, como jardín de "La Artística".

El alcalde de Chiva, Ernesto Navarro, ha mostrado su satisfacción por el apoyo unánime de todos los grupos políticos a este "Año de la Artística" y ha afirmado: "nuestro pueblo va unido a la música, nuestro crecimiento cultural va ligado a 'La Artística'. Tenemos mucho que reconocer y mucho que



## El consistorio reconoce su trayectoria en su 175 aniversario

agradecer a todos los miembros de nuestra sociedad musical, queremos que este aniversario sea compartido por todas y todos los chivanos".

Desde la concejalía de Cultura, Educación y Juventud indican que ya se está trabajando en la programación de actividades, esperando que 2025 sea un año lleno de música y de reconocimiento colectivo a la Sociedad Musical 'La Artística' de Chiva.

BUÑOL

# El profesorado del Conservatorio de Buñol inicia una huelga

EL EQUIPO DOCENTE PIDE QUE SUS CONDICIONES SE MEJOREN PORQUE "TRABAJAMOS EL DOBLE DE LO QUE SE NOS PAGA"

■ REDACCIÓN | BUÑOL

El profesorado del Conservatorio Profesional de Música San Rafael de Buñol ha organizado cinco jornadas de huelga, de las que ya ha celebrado dos (24 y 28 de enero) con un seguimiento del cien por cien. El motivo, según explican desde el claustro, es la precariedad y la discriminación laboral que vienen sufriendo de manera histórica en este centro.

En concreto, el equipo docente reivindica que sus condiciones se equiparen a las del resto de conservatorios que forman parte de la red de la Generalitat Valenciana. "Hemos hecho cálculos y trabajamos el doble de lo que se nos paga", afirma José Guerrero, afiliado de CNT València, uno de los sindicatos que secunda la huelga.

Con todo, el profesorado propone un acuerdo de modificación de jornadas a 22 horas a través del catálogo de



Una de las pancartas colgadas en el Conservatorio de Buñol. / EPDA

puestos de trabajo. "Queremos establecer el marco legal correcto para ejercer nuestra profesión con garantías. He-

mos estudiado mucho la solución para que, de esta manera, nuestras condiciones sean dignas y, a la vez, el consisto-

rio no se vea en la necesidad de contratar a más personal ahora mismo", argumenta Guerrero.

Además de esta anomalía en sus jornadas, el claustro del Conservatorio de Buñol acusa que sus bajas por enfermedad u otras razones justificadas no son cubiertas, ya que su situación laboral hace que otros/as profesionales no quieran acceder a una sustitución en este centro. "Esto ha implicado que el alumnado haya estado, en algunos casos, sin recibir clases durante meses", explican desde CNT.

Siguiendo con sus palabras: "A pesar de todas las dificultades, el profesorado hemos mantenido siempre nuestro compromiso y nuestro estándar de excelencia. De hecho, seguimos siendo uno de los centros que más alumnado aporta a los Ciclos Superiores, que son de muy difícil acceso".

El profesorado del Conservatorio de Buñol tuvo una contratación fija discontinua durante años, hasta que se realizó un concurso-oposi-

ción mediante el cual 20 docentes pasaron a ser funcionariado interino. En enero de 2024, tras reivindicar un proceso de estabilización, pasaron a ser funcionariado fijo. "Sin embargo, en ningún momento se han equiparado nuestros derechos a lo largo de los años. Eso sí: hemos asumido todas las obligaciones como profesorado y empleados/as públicos/as", matiza Guerrero.

## RESPUESTA CONSISTORIO

La alcaldesa de Buñol, Virginia Sanz, "pareció empatizar con nuestra lucha en la campaña electoral de 2023, cuando nos prometió que iba a solucionarlo si salía elegida, pero seguimos esperando", relata el portavoz de CNT. Ambas partes han participado en diferentes mesas de negociación y, más recientemente, en un Tribunal de Arbitraje Laboral (TAL), pero no ha habido acuerdo sobre la propuesta presentada por el claustro.

Además, el profesorado ha tenido constancia de que el Ayuntamiento de Buñol ha recibido este año una subvención que triplica el importe habitual destinado al Conservatorio, pero "este importe no se ha contemplado para regularizar nuestras jornadas", declara Guerrero.

**llengua**

Dos llengües, una Comunitat

**elige**

**educació**

**llengua**

Dos llengües, una Comunitat

**del 25.02 al 04.03**

Elige la lengua principal en la educación de tus hijos e hijas

Entra en [consulta.gva.es](https://consulta.gva.es)

**tria**

**educación**

## CHESTE

# Luz verde para la licitación de las obras del barranco Silleta de Cheste

■ DURANTE LA SESIÓN TAMBIÉN SE APROBÓ LA SOLICITUD DE CONDECORACIONES POR ACTUACIONES A CONSECUENCIA DE LA DANA Y SE DIO CUENTA DEL CALENDARIO FISCAL 2025

## ■ REDACCIÓN | CHESTE

El pasado miércoles 29 de enero se celebró la sesión ordinaria del pleno de Cheste de este mes.

El pleno aprobó el expediente de contratación de las obras de renovación y conducción subterránea del Barranco Silleta y el acondicionamiento de las calles superiores, Laurel y Ramón Codoñer, como paso previo necesario en la tramitación de la licitación del proyecto, valorado en 1,2 millones de euros.

“A partir de la aprobación de este expediente, si la licitación sigue con todos los plazos perfectos, que nunca lo son, se mantendría la previsión de que las obras empezarían en la primera parte del año, en marzo, después de Fallas, y si no, será para el mes de abril”, explicaba el alcalde, José Morell. “En el momento en que la obra ya esté adjudicada y se vaya a empezar, se hará una reunión informativa para que los vecinos conozcan los pormenores de cómo se va a desarrollar la obra, pe-

ro no se va a abrir toda la calle al mismo tiempo”.

El Grupo Popular se abstuvo en la votación, planteando cuestiones con respecto a la tramitación del proyecto en base al informe de Intervención. “En ese punto nos vamos a abstener, ya que no contamos con toda la información; no vamos a votar en contra para no entorpecer la tramitación del proyecto”, apuntaba el portavoz del PP, Enrique Peinado.

Tanto el alcalde como la concejala de Hacienda, M<sup>a</sup> Ángeles Llorente, destacaron al respecto que el proceso cuenta con las previsiones legales normales y con la financiación concedida.

## NOMINACIÓN DEL IES Nº 1

El pleno también dio luz verde, en esta ocasión por unanimidad, la propuesta de nueva nominación del IES nº 1 Complejo Educativo Cheste como Instituto José Martínez Toral, solicitado desde el propio centro en homenaje póstumo a su director, fallecido a causa de la riada provoca-



El alcalde de Cheste, José Morell, durante el pleno del mes de enero. / EPDA

da por la DANA el pasado 29 de octubre. En la petición se destaca el impacto educativo y el legado en el alumnado de José Martínez Toral y se reconoce su figura como un ejemplo de perseverancia, integridad y servicio a la comunidad.

## MOCIÓN IU

Desde Izquierda Unida se presentó en el Pleno la “Moción ante la Emergencia de la DANA”, por parte de la concejala M<sup>a</sup> Ángeles Llorente. “Todos sabemos lo que pasó el 29 de octubre, decenas de pueblos han quedado completamente devastados y la situación sigue siendo preocupante y lamentable. Está claro que hubo una falta de prevención en la emergencia y también hay una falta de actividad en la respuesta a la reconstrucción”, manifestaba la concejala, antes de leer la moción. “Es cierto que el Partido Popular de Cheste estuvo apoyándonos en todo desde el primer día



## El pleno aceptó la propuesta de concesión de condecoraciones con la Cruz al Mérito con distintivo rojo a los agentes que participaron en tareas de rescate durante la DANA

y que posteriormente, cuando se les ha pedido colaboración, han estado ahí, pero esta moción se centra en la denuncia de los responsables de negligencia con nombre y apellidos y, en segundo lugar, en peticiones de reconstruc-

ción que son completamente necesarias”.

El Partido Popular votó en contra por considerar la moción un ataque frontal a su partido pero agradeció, no obstante, el reconocimiento al trabajo conjunto realizado durante la emergencia.

Durante el pleno también se dio cuenta del calendario fiscal de 2025, por parte de la concejala de Hacienda, exponiéndose los plazos de los tributos municipales.

También se aprobó el inicio del procedimiento para la revisión de oficio de un proceso selectivo de dos técnicos medios de Administración general.

## RECONSTRUCCIÓN

En asuntos de alcaldía Morell dio cuenta del estado de reconstrucción de infraestructuras en la localidad, indicando en que en Cheste hay más de 10 millones de euros en desperfectos que van a ser financiados en su totalidad debido a la situación

de emergencia nivel dos en la que se encuentra la población. “Puedo adelantar algunos temas que ya están en marcha: Tragsa ha iniciado la recuperación de los bancales, Adif ya ha comenzado la reconstrucción de la línea C3 de Cercanías y el ministro Óscar Puente nos ha informado de que se va a abrir a finales de año, hasta Buñol, y luego de Buñol a Utiel, a finales del año siguiente; paralelamente se va a electrificar un tramo y se van a poner trenes híbridos. Por otro lado, han empezado ya las obras en el CEIP Ana Lluch y, con respecto a las vías de comunicación, se han iniciado también las obras en el entorno del Circuito, gracias a una solicitud que hicimos desde este pleno a la Generalitat, que ha atendido el 90 por ciento de lo que pedimos. En el parque empresarial, la Generalitat también va a actuar en la entrada por Asme”, explicaba el alcalde.

Con respecto a los accesos, Morell detalló, por una parte, las actuaciones en el acceso a la población por la CV-378, por la conocida rotonda de La Moto y, por otro lado, lo referente al acceso por la CV-50. “El puente del Barranquet se ha sustituido ya y pensamos que las obras están a punto de culminar; cuando eso esté hecho se empezará a reconstruir el puente de la gasolinera, en el que ya se están realizando rampas y otras labores previas. Respecto a la CV-50, se puso el puente militar, con las limitaciones que tiene, pero ahora se está construyendo por parte de la Generalitat el desvío provisional alternativo, que no contará con estas restricciones; cuando esté listo se retirará el puente de la UME y se reconstruirá el puente original. También se está actuando en la CV-50 camino Vilamarxant”, finalizaba el alcalde.

## LA HOYA

# Las Jornadas Reviscola La Hoya II se centran en el patrimonio

■ LA ACTIVIDAD SE CERRÓ CON UNA RUTA POR EL PATRIMONIO DESAPARECIDO LOCAL

## ■ REDACCIÓN | CHESTE

El pasado 24 de enero, se inauguró en Cheste la segunda parte de las jornadas Reviscola La Hoya II, dedicadas al Patrimonio Cultural material e inmaterial de la comarca La Hoya de Buñol - Chiva, organizadas

por la Federació de Instituts d'Estudis del País Valencià (Fedines PV), junto con las concejalías de Cultura y Medio Ambiente del Ayuntamiento de Cheste.

Manel Pastor, secretario de Fedines PV, fue el encargado de introducir el programa de ponencias, agradeciendo al Ayuntamiento el apoyo recibido y desgranando las temáticas a tratar durante el evento. “En estas segundas jornadas

ha sido el ayuntamiento de Cheste el que nos ha acogido y merece un agradecimiento muy especial porque ha ocurrido justo en un año en el que hemos sufrido recortes de una parte importante de la administración pública, sobretodo de la Generalitat Valenciana; también de algunos ayuntamientos de la comarca, no siendo así en Cheste, y por eso estamos aquí”, explicaba el historiador.

## CHESTE



► El pasado 30 de enero, el alumnado y profesorado de los centros educativos de Cheste se reunieron en la plaza Doctor Cajal en un emotivo acto por La Paz organizado junto con la Concejalía de Educación. Al finalizar las lecturas se soltaron palomas por parte del alumnado, como un acto simbólico. Tras ellos, el cantante local José Vicente Domingo interpretó la canción popular infantil Samba por la Paz y el tema Paz, Paz, Paz, de Juanes, y bailaron las coreografías conjuntas que prepararon.

# PROGRAMACIÓN DE LAS FALLAS DE GODELLETA 2025



## SÁBADO 8 DE FEBRERO

- 17:00h Concentración en la carpa.
- 18:30h Presentación de la fallera mayor Srta. Julia Regidor Roser junto a su corte de honor.
- 22:00h Cena en la carpa.
- 24:00h Grupo Dany.

## DOMINGO 9 DE FEBRERO

- 17:00h Concentración en la carpa.
- 18:30h Presentación de la fallera mayor infantil Srta. Gema Sancho Zanón junto a su corte de honor y presidenta infantil Eloy Sedeño Pastor.

## SÁBADO 15 DE FEBRERO

- 14:00h Comida en la carpa. A continuación, TARDEO.
- 18:00h TRIN FALLERO por la localidad en compañía de las BAMBINOAS. Seguimiento, cóns.

## SÁBADO 22 DE FEBRERO

- 20:00h Concentración de la falla en la carpa con busón o póster, para acompañar a las falleras y falleros mayores hasta el Ayuntamiento (se ruega máxima distancia).
- 20:30h CREA.
- 21:30h Cena en la carpa.
- 22:30h Entrega de recompensas y conmemoraciones.
- 24:00h Orquesta EUPHORIA de Montecarlo Representaciones y seguimiento, actuación del DJ Rodrigo Mifera.

## MIÉRCOLES 26 DE FEBRERO

- 18:00h Plantá de las fallas en la plaza España, mientras tanto se repartirá CHOCOLATE Y BURBUJOS para la falla. La población infantil podrá disfrutar de un GRAN PARQUE INFANTIL. Se repartirán los PETARDOS Y BOMBETAS.
- 21:30h Cena de la Plantá.
- 23:00h ESPECTÁCULO amenizado por un mago.

## JUEVES 27 DE FEBRERO

- 18:00h Almuerzo fallero en la carpa.
- 19:30h Parque Infantil en la carpa.
- 19:00h MERIENDA para la comisión infantil ofrecida por el Presidente y por la Fallera Mayor Infantil. Al finalizar, entrega de RECOMPENSAS Infantiles.
- 21:00h Cena en la carpa.
- 23:00h FLAYBACKS y Noche de REMEMBER.

## VIERNES 28 DE FEBRERO

- 10:00h Almuerzo fallero a escote.
- 11:00h Concentración en la plaza de la falla para la preparación y montaje de la GLOBOTA (SE RUEGA MÁXIMA ASISTENCIA).
- 14:00h Gran mascletá de globos. Protección la falla.
- 16:00h Comida en la carpa.
- 18:00h Concentración en la carpa para el pasacalle por la población en compañía de la Unión Musical de Godelleta y la Maranga el Pixamo.
- 21:30h Cena en la carpa.
- 24:00h Espectáculo musical MARCHANDO PARTY (Montecarlo Representaciones) y Parque Infantil.

## SÁBADO 1 DE MARZO

- 18:00h Concentración en la carpa.
- 12:30h Pasacalle por la población acompañado de nuestra laureada Unión Musical de Godelleta y la Maranga el Pixamo.
- 15:30h Aperitivo en la carpa.
- 16:00h Gran Mascletá a cargo de "Fraternal Reyes Martí" de Burriana.
- 19:00h Comida en la carpa.
- 19:30h Concentración en la carpa para el reparto de la flor.
- 18:30h Ofrenda a la Sra. Virgen de las Desamparadas en compañía de la Unión Musical de Godelleta.
- 22:00h Cena en la carpa.
- 24:00h Espectáculo musical ORQUESTA MONTECARLO (Montecarlo Representaciones) y Parque Infantil.

## DOMINGO 2 DE MARZO

- 11:00h Concentración en la carpa.
- 12:30h Misa solemne en honor a San José y pasacalle por las calles del pueblo en compañía de la Unión Musical de Godelleta.
- 13:30h Aperitivo en la carpa.
- 14:00h Gran Mascletá a cargo de "Fraternal Reyes Martí" de Burriana.
- 19:00h Comida en la carpa.
- 19:30h Parque Infantil y actuación del grupo "METROPOL".
- 20:00h Cena de la falla infantil.
- 21:30h Cena en la carpa.
- 22:30h Cena de la falla mayor.

## MOVILIDAD

## Macastre se suma a la reunión para exigir mejoras en el servicio de autobús

EL MUNICIPIO TAMBIÉN RECLAMÓ MAYOR COORDINACIÓN CON RENFE

REDACCIÓN | MACASTRE

Macastre participó en la reunión solicitada por la Mancomunidad Hoya de Buñol-Chiva a Generalitat el pasado 22 de enero para abordar las necesarias mejoras en el servicio de autobús, así como una mayor coordinación con Renfe. El servicio se estructura en 16 líneas, con 83 expediciones en días laborables, 26 expediciones en sábados y 16 en domingos y festivos. Los municipios atendidos son Alborache, Aldaia, Buñol, Cheste, Chiva, Cortes de Pallás, Godelleta, Macastre, Manises, Mislata, Loriguilla, Quart de Poblet, Ribarroja de Túria, Turís y Yátova.

Gran parte de estas poblaciones eran atendidas por la línea C-3 de Cercanías de Renfe, que quedó inoperati-



Un momento durante la reunión. / EPDA

va por las riadas y estará inoperativa varios meses. "Ha habido un traspaso de pasajeros, lo que ha llevado a la congestión de las líneas de autobús autonómicas", incidió Martínez Mus.

Por otro lado, abogó por una mayor oferta de este servicio sustitutivo y mejorar la comunicación.

En este sentido, el titular de Infraestructuras remarcó que esta situación ya se ha abordado en el Grupo de Respuesta Inmediata de Infraestructuras en el que participa la Generalitat y el Gobierno y que se analizan medidas para "mejorar la coordinación con los servicios sustitutivos de Renfe para evitar la saturación".

## CHESTE

## Cheste imparte talleres de educación ambiental

EL MUNICIPIO CELEBRA ESTA ACTIVIDAD CON MOTIVO DE LA SEMANA DEL ÁRBOL

REDACCIÓN | CHESTE

El pasado lunes 2 de febrero, se celebró el primer taller de educación ambiental en el vivero municipal, destinado al alumnado de los centros educativos de Cheste en el marco de la celebración de la Semana del árbol, organizada desde las concejalías de Medio Ambiente, Educación y Servicios municipales, con la colaboración de la Asociación 365 Sentits.

El primer turno fue para el 4º curso del CEIP Francisco Giner de Los Ríos y, hasta el próximo viernes, participará en la iniciativa el alumnado de este mismo curso de los CEIP Ana Lluch, Vicente Blasco Ibáñez y del Colegio San José de la Montaña, además de la Guardería Menuts y del Centro de Formación de personas Adultas.

El taller, a cargo de la técnica municipal de Medio Ambiente, Sandra Fraile, con la



Un momento durante el taller. / EPDA

colaboración del personal municipal de Parques y Jardines, se ha desarrollado como en años anteriores, comenzando por una explicación sobre los beneficios de los árboles y la importancia de las especies autóctonas y con una segunda parte práctica, en la que el alumnado ha podido aprender el método de plantación de un arbusculo. Los ejemplares transplantados han sido plantones de

lentisco donados por el Centro para la Investigación y Experimentación Forestal de la Comunitat valenciana, que posteriormente serán plantados definitivamente en los parques de la población.

Para finalizar, la técnica ha dado a conocer los refugios para insectos que hay instalados en las zonas verdes de la localidad y ha explicado su importancia para el ecosistema.

## TRADICIÓN

## Macastre celebra la festividad de San Antón

LA TRADICIONAL Y POPULAR CELEBRACIÓN HONRA AL PATRÓN DE LOS ANIMALES

REDACCIÓN | MACASTRE

El municipio de Macastre ha vivido un año más la festividad de San Antón con una gran participación de vecinos y visitantes. La celebración, que honra al patrón de los animales, se ha desarrollado con diversas actividades que han combinado tradición, devoción y un ambiente festivo en el que pequeños y mayores han disfrutado por igual. Uno de los momentos más esperados fue la tradicional bendición de los animales, en la que numerosos vecinos llevaron a sus mascotas y animales de trabajo para recibir la protección del santo. El acto, celebrado en la plaza principal del municipio, contó con la presencia del párroco local, quien dirigió la ceremonia y recordó la importancia de San Antón en la cultura popular.



Diferentes momentos de San Antón en Macastre. / EPDA



### TRIBUNA LIBRE

Toni Quintana

SECRETARIO GENERAL DE AGRICULTURA, GANADERÍA Y PESCA DEL PSPV-PSOE

## El tiempo perdido

Llevamos aproximadamente 19 meses de legislatura desde las últimas elecciones celebradas en nuestra tierra el 28 de mayo de 2023 y el posterior pacto de "la servilleta" entre Mazón y Abascal que permitió un gobierno, el primero, que no duro ni tan siquiera un año.

Un gobierno, "de los mejores", que venía a darle, por fin, solución a la supuesta nefasta y negligente gestión del gobierno del Botánico. La conformación del gobierno PP-VOX, supuso la cesión de una consejería al partido negacionista y de ultraderecha de VOX.

No tuvo vergüenza el señor Mazón ni el ahora conseller Barrachina que durante toda la campaña electoral defendían al sector primario, eso sí, con la palabra, ahora con videos en las redes sociales, como lo que es, un sector primordial para la comunitat valenciana.

Y dejar en manos de una formación política sin ninguna experiencia en gestión y reitero, negacionista del cambio climático, que por otra parte, tanto viene afectando al sector primario últimamente de una manera clara.

En resumen casi un año de parón, en cuanto a la gestión se refiere, no hubo convocatorias de incorporación de jóvenes agricultores, ni los planes de mejora, tampoco las nuevas incorporaciones al cultivo

ecológico, ni se convocó las ayudas al regadío URA, además de dejar tirados al sector de la pesca con las convocatorias de parada biológicas del 2022 y 2023 y eso que tienen una dirección general creada en exclusiva para la pesca. Por no hablar del porcentaje irrisorio de ejecución del presupuesto.

Soy consciente que todo gobierno necesita un tiempo de "aterrizaje", lo que se conoce como la gracia de los 100 días y mas conociendo la trayectoria del partido político que ostentaba la materia. Pero en julio del año pasado cuando por sorpresa el líder de Vox rompió la "servilleta" a Mazón y lo abandono, asumiendo la Conselleria el Partido Popular, siguen sin gestionar, siguen paralizados por la falta de compromiso con el sector primario y además por la preocupación de que el president y máximo responsable de la DANA, puede caer en cualquier momento.

Por tanto quiero hacer una pequeña reflexión, ¿Alguien me puede decir alguna iniciativa, orden o ley nueva, diferente a las que dejamos el "malvado" gobierno del Botánico?

¿De verdad este era el gobierno de los mejores? El sector primario valenciano se puede esperar más, no puede perder más tiempo con un ejecutivo paralizado y sin ideas que les hace perder competitividad en un mundo cada día más complicado y difícil.

## COFRENTES

# Aagesen: “El cierre de las centrales nucleares es algo pactado”

LA VICEPRESIDENTA TERCERA Y MINISTRA PARA LA TRANSICIÓN ECOLÓGICA REITERA EL TRATO CON LA INDUSTRIA

## ■ REDACCIÓN | COFRENTES

La vicepresidenta tercera y ministra para la Transición Ecológica, Sara Aagesen, ha reiterado que el calendario de cierre de las centrales nucleares -como la valenciana de Cofrentes- es algo que está “pactado” entre las empresas y Enresa (empresa pública de gestión de residuos radioactivos).

En su intervención en la Comisión de Transición Ecológica y Reto Demográfico este lunes en el Congreso, Aagesen ha reiterado que este calendario permite un cierre “escalonado” y “ordenado”.

Este calendario, ha apuntado, ya ha permitido un in-

cremento de la vida útil de las centrales por encima de los 40 años previstos inicialmente.

Aagesen ha señalado que este calendario se ha acompañado con una responsabilidad de la gestión de los residuos radioactivos, donde ya cuentan con el séptimo plan de gestión de éstos.

La ministra ha señalado también que este calendario de cierre permite la entrada de potencia renovable y de almacenamiento en nuestro sistema.

Asimismo, ha señalado que es el momento de pensar en la estrategia de transición de las zonas en las que



Central nuclear de Cofrentes. / EPDA

se encuentran las centrales nucleares, que permita una “transición justa”.

Por otra parte, Aagesen también se ha referido a la

detención de dos unidades de la central nuclear de Ascó, que ha asegurado que no ha tenido impacto en el precio de la electricidad según

los datos registrados por el Operador del Mercado Ibérico de Energía (OMIE).

“Lo que sí verán es una señal de horas de precios que llegan prácticamente a cero en varios momentos, que se dan cuando hay más generación renovable, lo que demuestra alto y claro que la renovable genera precios competitivos de electricidad”, ha añadido.

La ministra también ha contestado a una pregunta planteada por el grupo parlamentario popular en el Congreso sobre las ayudas a la red de infraestructura de recarga en España y la continuidad del plan Mo-

ves, programa de ayudas para desarrollar la movilidad eléctrica.

Aagesen ha señalado que “muy pocos” sectores pueden afirmar que han recibido más apoyo que el de la movilidad eléctrica y se ha referido al decreto que no se aprobó la semana pasada.

“El martes pasado se pedía prolongar las medidas del plan Moves y del IRPF, me preguntan, y ustedes dijeron que no”, ha dicho.

Aagesen se ha referido también al informe sobre competitividad elaborado por el expresidente del Banco Central Europeo (BCE) Mario Draghi, que considera está en línea con las medidas propuestas por el ministerio como la reducción del precio de la energía o la mejora de la eficiencia energética.

Asimismo, ha apuntado que esta transición es una “oportunidad”, dado que estos proyectos estratégicos conllevan mucha innovación.



GENERALITAT VALENCIANA | ACI. ARA. *libertat educativa*



**llengua**

Dos llengües, una Comunitat

**elige**

**educació**

**llengua**

Dos llengües, una Comunitat

**del 25.02 al 04.03**

Elige la lengua principal en la educación de tus hijos e hijas

Entra en [consulta.gva.es](https://consulta.gva.es)

**tria**

**educación**



## SAN VALENTÍN



# Una cita perfecta por la provincia

La Ruta del Vino de Utiel-Requena es una opción ideal para sorprender a tu pareja y disfrutar del Día de San Valentín. / EPDA

■ HACEMOS UN RECORRIDO POR LAS COMARCAS VALENCIANAS EN BUSCA DE PLANES DIFERENTES PARA CELEBRAR EL DÍA DE LOS ENAMORADOS

■ REPORTAJE ELABORADO POR:  
JUDITH CELMA, HÉCTOR GONZÁLEZ,  
LAURA FLORENTINO,  
BORJA PEDRÓS Y ADA DASÍ

La provincia de Valencia se prepara para celebrar San Valentín con una amplia variedad de propuestas que van desde el romanticismo más clásico hasta alternativas originales e inesperadas. En la capital, un espectáculo de monólogos anti San Valentín promete risas y una mirada ácida sobre el amor y las relaciones de pareja. Mientras tanto, la historia y la gastronomía se dan la mano en Riba-roja de Túria con el beso visigodo, un dulce con raíces legendarias. El municipio de Algar de Palància vuelve a vestirse de romanticismo con su 'Paseo del Amor', un recorrido natural ideal para parejas, mientras que en l'Horta Nord el comercio local se une a la celebración con regalos y menús especiales. Para los amantes del buen vino, la Ruta del Vino de Utiel-Requena ofrece una experiencia sensorial inigualable con catas en bodegas emblemáticas, maridajes exquisitos y un entorno que respira historia y tradición.

San Valentín en Valencia es mucho más que cenas y flores: es historia, humor, paisajes inolvidables y experiencias sensoriales únicas. Una oportunidad para vivir el amor desde múltiples perspectivas y disfrutar de un día especial en cualquiera de sus rincones.

#### MONÓLOGO ANTI SAN VALENTÍN

En la ciudad de Valencia in finidad de restaurantes y numerosas entidades sociales y culturales organizan actos por el Día de San Valentín para ensalzar el amor y las relaciones de pareja. No obstante, para salir de esta dinámica e ir a contracorriente existe un curioso espectáculo: monólogos anti San Valentín. Lo organiza el teatro Olympia y se desarrolla ese mismo día, el ensalzado 14 de febrero. Con un enfoque novedoso y divertido, ya advierte a quien vaya que acuda con su pareja...y saldrá sin ella. La función teatral la protagonizan Rafa Alarcón, actor, cómico, presentador y showman con más de 12 años de experiencia profesional, y Pablo de los Reyes, quien lleva más de 30 años haciendo reír. Mientras que el prime-



Dulce conocido como beso visigodo de Riba-roja de Túria. / EPDA

ro ha participado en series como Aída, La que se avecina o Escenas de Matrimonio, De los Reyes ha colaborado con diversos programas de radio y televisión a nivel nacional, entre las que se destacan Paramount Comedy y el programa En El Aire de Andreu Buenafuente. Este espectáculo ofrece una oportunidad para gozar de una velada entretenida y diferente. El evento no solo promete risas, sino también el placer de formar parte de

una nueva tradición irreverente con los cánones más románticos en uno de los espacios teatrales más relevantes de Valencia.

#### UN BESO VISIGODO MUY DULCE

Si hay algo que caracteriza a la localidad de Riba-roja de Túria es su historia. La riqueza hídrica de su territorio ha posibilitado el asentamiento de un amplio crisol de culturas a lo largo del tiempo. Entre ellas, la visigoda, que esconde multitud

de leyendas en el municipio del Camp de Túria. Según una de estas fábulas, cuando el Dux Tebdemir conoció a Teodora, quedó totalmente prendado de ella. Y sin pensárselo, no dudó en pedir inmediatamente su mano. Este matrimonio simbolizó la unión entre dos culturas que convivían en armonía por aquel tiempo en la península. Él era un noble del mundo godo y ella una noble hispano-romana. El día de la boda, Tebdemir hizo

llamar a sus cocineros y les pidió cocinar algo especial para agasajar a su amada y a sus invitados. Para ello el cocinero utilizó aquello que más representaba a la novia- la deliciosa almendra- que en forma de harina fue mezclada con huevos, trigo y endulzada con fruta fresca y escarchada. Así es como Tebdemir logró sorprender a sus comensales, que al probar el dulce descubrieron cómo sabían los dulces besos de Teodora. Actual-



► **HUMOR.** Para quienes busquen un plan diferente y menos romántico, Rafa Alarcón y Pablo de los Reyes vuelven con sus monólogos anti San Valentín en el Teatro Olympia de Valencia.

► **HISTORIA.** Riba-roja de Túria ha sabido aprovechar el valor de su historia para apoyar al comercio local mediante la promoción de un dulce con mucha historia: el beso visigodo.

► **GASTRONOMÍA.** El 14 de febrero es una cita ideal para disfrutar de la gastronomía en pareja: desde los mejores restaurantes, hasta una ruta para conocer los mejores vinos de la provincia.



Restaurante Enclave de Mar en Port Saplaya. / EPDA



Monólogo anti San Valentín en Valencia. / EPDA



Paseo del Amor en Algar de Palància. / EPDA

mente, cualquier persona puede disfrutar de este postre, el beso visigodo, adquiriéndolo en los diferentes hornos tradicionales de Riba-roja.

#### PASEO DEL AMOR

El municipio de Algar de Palància vuelve a vestirse de romanticismo con la segunda edición de su 'Paseo del Amor', una iniciativa que transforma un hermoso recorrido natural en un escenario perfecto para celebrar San Valentín. Este paseo de 20 minutos, que conduce desde el centro del pueblo hasta la presa, ofrece vistas impresionantes de los cam-

pos de naranjos y el murmullo relajante de la acequia. Este año, el paseo contará con decoraciones especiales, un arco del amor y un túnel romántico. Además, los visitantes podrán participar en un sorteo de 50 euros para gastar en bares y restaurantes locales compartiendo su experiencia en Instagram. La gastronomía también será protagonista, con menús especiales de alcachofas y hamburguesas en forma de corazón. Además del paseo, Algar invita a descubrir su patrimonio, con su cisterna árabe, la iglesia barroca y la nueva 'Ruta del Cine', un recorrido

por escenarios de la película L'avi i el foraster.

#### UNA CITA EN L'HORTA NORD

En l'Horta Nord, el comercio local aprovecha esta fecha para lanzar sus ofertas dirigidas a los enamorados con el fin de dinamizar la economía. Un ejemplo es la iniciativa de la Asociación de Comercios y Servicios Multipaterna, que ha preparado una jornada especial para celebrar, el próximo 14 de febrero, el Día de San Valentín. La asociación instalará una carpa en la calle Mayor en la que se regalarán plantitas a todos los vecinos que acudan y presenten un tic-

ket de compra del mes de febrero de cualquier comercio asociado. También será posible conseguir la planta comprando el calendario solidario de Multipaterna por tan solo un euro, cuyos beneficios irán destinados a ayudar a comercios afectados por la DANA. Pero si lo que quieres es sorprender a tu pareja con una buena cena, uno de los lugares recomendados en l'Horta Nord es Enclave de mar, en Alboraya, decorado para la ocasión, donde podrás disfrutar de un menú que potencie todos tus sentidos y del romanticismo de su ubicación, junto al puerto de Port Saplaya.

#### RUTA DEL VINO

El amor y el buen vino complementan perfectamente en un evento único en la Ruta del Vino Utiel-Requena, donde parejas y amantes de la enología pueden disfrutar de una cata especial con motivo del Día de San Valentín. La velada puede celebrarse en varias bodegas emblemáticas, ofreciendo una experiencia sensorial inolvidable en un entorno idílico. La iluminación tenue, la música suave y la calidez del lugar crean la atmósfera perfecta para sumergirse en el mundo de los aromas y sabores del vino. La cata permite a los participantes recorrer distintas variedades

de vinos elaborados en la denominación de origen Utiel-Requena. Tintos intensos, blancos aromáticos y rosados frescos. La experiencia se complementa con maridajes exquisitos, en los que el chocolate, los frutos rojos y los quesos curados elevaron la degustación a otro nivel. La Ruta del Vino Utiel-Requena reafirma con este evento su compromiso por ofrecer experiencias enoturísticas únicas, que combinan tradición, cultura y romance. Sin duda, esta cata especial de San Valentín se ha convertido en una cita imprescindible para los amantes del vino y de los momentos inolvidables.



## El Show de Natalia

SOCIEDAD VALENCIANA EN ESTADO PURO

Viernes a las 21:00 h. / Televalencia

Producción ejecutiva y Dirección: Natalia Martínez



DANA



Els mandataris de la comarca es reunixen en la seu de la corporació intermunicipal a Torrent. / EPDA



**Un dels objectius és crear un grup de treball per a organitzar jornades i encarregar estudis per diagnosticar la situació actual**

passat. Estarem ací per al que necessiteu", manifestà Roger Cerdà.

A continuació, comencen les comissions informatives. "La DANA ha impactat sobre la nostra comarca, destruint tot allò que havíem construït durant més de 40 anys de democràcia municipal. I ara, no volem ser una comarca de segona. La nostra gent mereix tornar a tindre com més prompte millor tots els serveis que ens han fet ser líders en la Comunitat Valenciana", manifestà el president, José F. Cabanes en la seua primera intervenció.

"La proposta que hui llançem és la de la creació de la Comissió de Reconstrucció de l'Horta Sud per a impulsar accions, estudis i plans conjunts. De manera individual, estem condemnats a partir anys de mancances. Junts podem reconstruir l'Horta Sud", va afegir.

Tal com es va acordar, la comissió integrarà a la Diputació de València, en la figura de l'alcaldessa de Torrent Amparo Folgado, i també, la Mancomunitat proposarà que s'integren en els grups de treball els principals agents socials comarcals com la Fundació Horta Sud, el Ideco, el Col·lectiu Soteranya, l'empresariat i el comerç.

LA PRIMERA REUNIÓ PRESENCIAL D'ALCALDESSES I ALCALDES DE LA COMARCA DONA LLUM VERDA A ESTE ORGANISME

## La Mancomunitat crea la Comissió de Reconstrucció de l'Horta Sud

■ REDACCIÓ | L'HORTA SUD

Amb la mirada posada en el futur i en clau comarcal, la Mancomunitat va aprovar el passat 22 de gener, la creació de la Comissió de Reconstrucció de l'Horta Sud, en la primera reunió presencial a la qual assistiren alcaldesses, alcaldes i edils de la comarca, després de la

DANA que el passat 29 d'octubre de 2024 va arrasar el territori.

La proposta formulada pel president, José Francisco Cabanes, té per objectiu crear un grup de treball per a organitzar jornades i encarregar els estudis que diagnosticuen la situació en la qual ha quedat la comarca.

L'assumpte es va abordar en les set comissions informatives convocades (Hisenda i Règim Interior, Mobilitat i Medi Ambient; Desenvolupament Industrial i Parcs Empresarials; Igualtat i Serveis Socials; Ocupació i Emprenedoria; Cultura i Educació, i finalment Europa, Innovació i

Turisme) i en la junta de govern local.

■ DONATIU DE XÀTIVA

La jornada es va iniciar amb la visita de l'alcald de Xàtiva, Roger Cerdà, i la regidora de Cultura Festiva, Maria Beltrán, que formalitzaren un donatiu de 11.700 euros al compte solidari de la Manco-

munitat (ES57 3159 0013 9730 4841 1122), fruit de la recaptació que el consistori de la capital de la Costera ha aconseguit amb les visites al Betlem.

"Vull traslladar-vos tot el meu suport. És molt encoratjador veure a tants alcaldes i alcaldesses tirar avant dia a dia encara que no tota la ciutadania entenga el que ha

PATRIMONI

## El projecte de digitalització permet 'reobrir' dos museus afectats per la DANA

■ REDACCIÓ | L'HORTA SUD

Dos dels espais més emblemàtics de la comarca de l'Horta Sud, el Museu del Palmito d'Aldaia i el Museu de la Rajoleria de Paiporta, que la DANA va arrasar parcialment, ja poden tornar a visitar-se de manera telemàtica. Tots dos han reobert les seues portes a través de la tecnologia, gràcies al projecte de Museus Virtuals que ha impulsat la Mancomunitat de l'Horta Sud, amb la col·laboració de la Diputació de València.

Aquest projecte, que era la iniciativa estrela del Pla de Dinamització i Governança Turística de l'Horta Sud 2024, ha cobrat major importància després de la catàstrofe perquè permet recórrer des de la pantalla l'interior dels museus, admirar les seues col·leccions (ara greument danyades i en procés de restauració en el l'Etno i la Diputació de València) i conèixer al detall la informació de les seues principals peces. L'empresa Projectes Immersius, si-

tuada a Xirivella, ha sigut l'encarregada de fer el treball, amb totes les imatges que es van prendre dies abans del temporal.

Els Museus Virtuals s'han presentat aquest dimecres, 22 de gener de 2025, en Fitur. En concret, des dels espais cedits per la Diputació de València, s'han mostrat els itineraris de quatre dels edificis que formen part del projecte: es castell d'Alaquàs i el Museu Comarcal de l'Horta Sud, a més dels esmentats. El responsable

de Turisme de la Mancomunitat, Bartolomé Nofuentes, al costat de la coordinadora intermunicipal, Laura Sena, i l'experta Nuria Barrachina, representant de Projectes Immersius, han sigut els encarregats de l'estrena.

"La Mancomunitat de l'Horta Sud ha de redefinir ara el seu pla turístic tenint en compte l'impacte de la DANA. Però volem tornar a ser una comarca turística, per al que necessitem una forta inversió de totes les Administracions públi-



La presentació del museus a Fitur. / EPDA

ques per a recuperar el nostre patrimoni i les nostres infraestructures culturals", ha manifestat Bartolomé Nofuentes. Per part seua, Laura Sena ha defensat "la

importància dels museus locals com a elements de cohesió social i dinamització cultural" i ha reclamat que "no es queden a la cua de la reconstrucció".

## MÚSICA



L'actuació de l'Orfeó d'Aldaia en el temple de la localitat. / EPDA

■ L'ESGLÉSIA DE L'ANUNCIACIÓ VA ACOLLIR L'ACTUACIÓ QUE VA COMBINAR RITMES AFRICANS AMB TEMES TRADICIONALS

## L'Orfeó d'Aldaia unix als grups vocals en un emotiu concert

### ■ REDACCIÓ | ALDAIA

La DANA que ha castigat amb duresa el municipi d'Aldaia no ha impedit que la música arribe a la ciutadania en estes festes. L'Orfeó d'Aldaia ha oferit el seu tradicional concert de Nadal per al qual, en esta ocasió, va reunir en un emotiu espectacle a totes les formacions vocals del municipi a l'església de l'Anunciació. D'esta manera, la Coral Har-

monia, la Colla Brians, Casa Àfrica i les Missioneres del Rosari van formar també part de "Quan el Nadal ens apropa".

El concert va estar presentat per la periodista d'À Punt Clara Castelló, col·laboradora de l'Orfeó, i va comptar amb la presència de l'alcalde, Guillermo Luján, i membres de l'Ajuntament d'Aldaia; el diputat provincial de Cultura,

Paco Teruel; l'exalcaldessa Carmen Jávega, i l'exalcalde, Enric Luján; la directora territorial d'Educació, Inmaculada Murgui, i el rector Francisco Furió, així com representants de l'Associació d'afectats per la dana, Càritas, Creu Roja i la Clavaria del Crist 2025.

La DANA "ens ha posat a prova, però també ha sigut una mostra de la nostra ca-

pacitat de resistència i de la força que trobem en el suport mutu", va dir l'Orfeó, a través de Clara Castelló. L'actuació va estar dedicada a "totes les persones que han patit les conseqüències d'aquesta DANA, als voluntaris que han oferit el seu temps i esforç sense esperar res a canvi, i a cada veí i veïna que, amb un gest com les abraçades, amb una paraula

amable o amb una acció solidària, ha fet que Aldaia siga hui una mica més forta".

L'espectacle va començar amb versos de Vicent Andrés Estellés, en els últims dies del centenari del seu natalici: "El fang, la pluja, el fang, els carrers plens de fang". Després del minut de silenci per les 223 víctimes, les Missioneres del Rosa-



**El colofó va ser l'actuació de totes les formacions juntes i amb el públic en peu en una espectacular emoció**

ri interpretaren "Gloria in Exelcis Deo", a les quals van seguir les "Albaes de Nadal" de la Colla Brial. La Coral Harmonia, formada per sèniors de la població, va interpretar quatre temes ("El teu cantes", "Les barbes de San José", "Una nadala gitano" i "Nadal Alcoià") amb la direcció d'Inma Mirapeix.

I en la segona part, l'Orfeó va prendre l'altar, amb la direcció de Marita Primo, per a oferir un repertori que mesclava temes tradicionals amb ritmes africans, amb l'acompanyament de Casa Àfrica i Chapi, situats en una capella. També es va llegir una adaptació dels versos de l'escriptor i professor Roc Casagran "Per donar la veu a qui els ha fallat la sort". El colofó va ser l'actuació de totes les formacions juntes i amb el públic en peus en una espectacular emoció.

L'Orfeó va agrair el seu suport a corals com San Miguel Abesbatza de Orcoyen (Navarra) o Juan Bautista Comes del Conservatori Superior de Música de València José Iturbi, i també a la Unió Musical d'Alaquàs que els acollira en els primers moments, així com a diversos particulars i professionals.

## EDUCACIÓ

## L'alumnat del CEIP Mariano Benlliure d'Aldaia torna al centre

### ■ REDACCIÓ | ALDAIA

L'alumnat del CEIP Mariano Benlliure d'Aldaia ha iniciat les classes el dilluns 13 de gener en el seu centre habitual després de finalitzar les primeres obres de reparació posteriors a la riuada.

Els 204 alumnes d'este centre estaven rebent classes reubicats en el CEIP Ausiàs March (alumnat d'Infantil) i el CEIP Juan Antonio Martínez Torres (alumnat de Primària) de la mateixa localitat a conseqüència de la riuada. Amb la seua tornada, este dilluns,

el col·legi ha représ l'activitat amb servici de menjador, escola matineria i extraescolars.

Des de la Conselleria d'Educació s'han realitzat obres, a través de Tragsa, perquè el col·legi estiga en condicions per a tornar a l'activitat lectiva amb totes les garanties de seguretat per a l'alumnat i professorat.

D'esta manera, s'han dut a terme, entre d'altres, labors de sanejament de fusteria interiors, canvi de canaletes de pati exterior, instal·lació de grup electrogen provisional,

col·locació del paviment de la zona d'Infantil i gimnàs i la reparació de revestiment en les àrees del gimnàs. Només queden pendents xicotetes reparacions que poden dur-se a terme amb el centre educatiu en marxa, amb ara intervencions de fusteria.

Abans de les vacances de Nadal, l'alumnat afectat per la riuada va poder reprendre l'activitat lectiva. Des de la conselleria s'estan portant a cap intervencions a mesura per a donar solució a cada centre educatiu danyat.



Una de les aules en la benvinguda al col·legi. / EPDA

## OCUPACIÓ

# Llíria acull el 'Fòrum d'Ocupació Labora En Ruta' del Camp de Túria

LA CITA TINDRÀ LLOC EL PRÒXIM 12 DE FEBRER A L'EDIFICI MULTIÚS DE L'AVINGUDA PLA DE L'ARC

## REDACCIÓ | LLÍRIA

La Mancomunitat Camp de Túria, a través del Pacte Camp de Túria, està treballant ja en l'organització del Fòrum d'ocupació Labora en Ruta de la comarca que se celebrarà el pròxim 12 de febrer a Llíria. Un matí dedicat a la busca d'ocupació on hauran entrevistes amb les empreses en directe, xarres sobre distintes temàtiques i fins i tot tallers pràctics.

El Pacte Camp de Túria és un projecte que és finançat per GVA-LABORA i el Ministeri de Treball i Economia Social. En ell participen els sindicats UGT-PV i CCOO-PV i la CEV (Confederació empresarial de la Comunitat Valenciana). Un projecte que desenvolupa la Mancomunitat Camp de Túria

des de l'any 2016 i que busca millorar l'ocupabilitat a la comarca.

Llíria acollirà la jornada que es desenvoluparà en l'edifici Multiús situat en l'avinguda Pla de l'Arc s/n en horari de 09:00 a 14:00 hores de manera presencial. Hi ha la possibilitat que la jornada s'allargue a la vesprada de manera en línia amb entrevistes telemàtiques amb empreses. Si es produïra eixa necessitat, la Mancomunitat Camp de Túria habilitaria un espai amb ordinadors i suport tècnic per a ajudar a les persones al fet que puguen realitzar les entrevistes amb garanties.

"Des de la Mancomunitat Camp de Túria volem que tots els veïns i veïnes de la comarca coneguen esta fitra que pot obrir-los moltes portes laborals. Anime a to-

ta la població a que conega el programa i les ofertes i puguen optar a elles perquè la contractació de persones siga un èxit i per tant haurem aconseguit el nostre objectiu, que no és un altre que millorar l'ocupabilitat a la comarca", ha explicat la presidenta de la Mancomunitat Camp de Túria, Amparo Navarro.

Per a poder participar en l'esdeveniment, totalment gratuït, és necessària la inscripció en la pàgina web habilitada per al fòrum, [www.lliria.laboraenruta.es](http://www.lliria.laboraenruta.es), on ja es poden realitzar les inscripcions i conèixer tota la programació i les empreses que van a oferir llocs de treball.

L'objectiu d'este Fòrum d'Ocupació és poder oferir a la ciutadania de Camp de Túria ofertes d'ocupació de



**Les inscripcions estan obertes a la pàgina web [lliria.laboraenruta.es](http://lliria.laboraenruta.es), on també es pot consultar tota la programació i les empreses participants**

les empreses de la comarca, conèixer els servicis que es presten de manera gratuïta tant en Labora com des de la Mancomunitat Camp de Túria i ajudar a millorar l'ocupabilitat a la comarca.

## ESPORTS



Presentació d'una edició anterior del circuit. / EPDA

## Èxit del Circuit Camp de Túria - Caixa Popular 2024

### REDACCIÓ | LLÍRIA

La Mancomunitat Camp de Túria, a través de l'àrea d'Esports, està immersa ja en els preparatius de la cerimònia de clausura del Circuit Camp de Túria - Caixa Popular 2024, moment en el qual s'aprofitarà per a anunciar les proves i el calendari de l'edició del 2025.

Este 2024 les xifres demostren que l'edició ha sigut tot un èxit. Deu proves en diferents poblacions de la comar-

ca que han sumat un total de 3.637 participants, 1.042 més que en l'edició anterior. De mitjana, s'han unit a cadascuna de les proves uns 100 participants més. En este sentit, el pròxim 21 de març a partir de les 19:30 hores l'edifici Multiús de Llíria acollirà l'acte de clausura on es premiarà a les guanyadores i guanyadors en les diferents categories i l'organització concedirà emblems especials a diferents persones i entitats.

Fòrum d'ocupació  
**LABORA EN RUTA**  
Fòrum d'ocupació  
Camp de Túria  
Llíria

GENERALITAT VALENCIANA  
LABORA

Marató d'entrevistes  
Estands informatius  
Conferències i taules rodones  
Tallers per a l'ocupació

12 de febrer de 2025  
De 9 a 14 hores  
Centre Multiús de Llíria  
C/ del Pla de l'Arc, s/n

Participació **GRATUÏTA!**

Inscripcions:  
[lliria.laboraenruta.es](http://lliria.laboraenruta.es)

Els candidats hauran de portar diverses còpies del seu currículum en paper.

## MEDI AMBIENT

## El Camp de Túria aposta per la gestió forestal sostenible

LA MANCOMUNITAT I LA UPV IMPULSEN UN TALLER DINS DEL PROJECTE 'VALENCIA BIOVALORIZA'

### REDACCIÓ | LLÍRIA

El taller es una de las acciones incluidas dentro del proyecto Valencia BioValoriza que cuenta con el apoyo de la Fundación Biodiversidad, del Ministerio para la Transición Ecológica y el Reto Demográfico (MITECO) en el marco del Plan de Recuperación, Transformación y Resiliencia (PRTR), financiado por La Unión Europea - Next-GenerationEU.

Esta sessió de treball es va organitzar amb l'objectiu d'analitzar la possible creació d'un sistema eficient i rendible per a aprofitar els residus de fusta, resultat dels tractaments necessaris per a conservar i protegir els boscos de Camp de Túria (biomassa), com a font d'energia. Això inclou analitzar tots els passos necessaris: des de com s'obtenen estos residus, com es processen i com s'utilitzen com a energia en llars, empreses o instal·lacions públiques. A més, este sistema



Taller participatiu de 'Valencia BioValoriza'. / EPDA

busca que l'ús de la biomassa ajude, d'una banda, a cuidar els boscos de manera sostenible, contribuint a la prevenció d'incendis i beneficiant les persones que viuen prop d'ells; i, d'altra banda, a potenciar la capacitat de les muntanyes de generar activitat econòmica que fomen-te l'economia local.

El taller va comptar amb la participació de tècnics de l'àrea de medi ambient de la Diputació de València, tècnics del Consorci de Bombers, personal tècnic i polític d'Olocau, Vilamarxant, la Pobla de Vallbona, Llíria i Serra, tècnics del Parc Na-

tural de la Calderona, Amufor, AVEBIOM i empreses de treballs i serveis forestals i de valorització de residus forestals (Valfor, Foresa, Soler Torres Serveis Ambientals, Selvícola del Maestrat, Lesa Natural S.L).

En l'activitat es va treballar sobre el repte d'aconseguir que l'oferta i la demanda de la cadena de valor de la biomassa es puguen connectar, de manera que es reduïska l'ús d'energies fòssils, al mateix temps que es generen incentius econòmics per a gestionar i conservar els ecosistemes forestals, disminuint així el risc d'incendis.

## CASINOS

# Casinos inicia la licitació de les obres de millora del carril bici

EL PROJECTE DEL PLA REACCIONA 2023 COMPTA AMB UN PRESSUPOST DE MÉS DE 82.000 EUROS

■ REDACCIÓ | CASINOS

L'Ajuntament de Casinos ha iniciat la contractació de les obres del primer tram del nou carril ciclopeatonal. Com ha explicat el primer edil del Consistori, Miguel Navarré, una vegada s'adjudiquen les obres, s'estendran al llarg d'un període de sis mesos, i consistiran en un carril de formigó de 15 centímetres de grossària pintada en roig a cada costat de la carretera d'accés a Casinos, així com el pintat en blanc de passos de vianants, passos de bicicletes i línia separadora entre voral i calçada de vehicles.

Amb estes obres, es pretén fomentar entre la població els passejos saludables tant amb bicicleta com a peu. Per a això, es crearà esta via, que anirà des de l'inici del terme municipal després de l'eixida de la CV-35 fins a l'entrada en la població.

El projecte està finançat parcialment amb les ajudes de la Diputació Reacciona 2023, segons ha explicat Navarré, grà-



Un tram de carril bici a Casinos. / EPDA



**Els plecs de condicions tècniques es poden consultar a la Plataforma de Contractació de l'Estat**

cies a un projecte que va presentar l'Ajuntament de Casinos per concurrència competitiva, i que va ser un dels triats.

El pressupost de les obres té un cost total de 82.081,37 euros, dels quals 60.000 seran finançats per la Diputació, i la resta per l'Ajuntament.

Per a presentar ofertes per a esta obra, es poden consultar els plecs de condicions tècniques en la Plataforma de Contractació de l'Estat.

## CASINOS

# La urbanització de La Pineda comptarà amb un nou pont d'accés

LES OBRES ARRANCARAN D'URGÈNCIA QUAN LA CONFEDERACIÓ DONE EL VISTIPLAU AL PROJECTE

■ REDACCIÓ | CASINOS

L'Ajuntament de Casinos, després dels esdeveniments de la DANA, ha decidit anar més enllà en la millora dels accessos a La Pineda. En este sentit, s'havia licitat la millora d'un dels accessos, amb el reasfaltat i condicionament de l'àrea d'accés. Amb els efectes de la DANA en el municipi, pels quals una part substancial dels camins rurals del terme es van veure greument danyats, el pont d'accés a La Pineda, va quedar també molt afectat per un dels costats.

L'alcalde de la localitat, Miguel Navarré, va donar instruccions a l'Oficina Tècnica perquè com més prompte millor, s'iniciara la contractació per a un projecte de nou pont, que tindrà una amplitud de sis metres major a l'actual, amb passos de vianants inclosos als costats.



Estat actual del pont. / EPDA

Navarré ha explicat que el problema per a l'ampliació radicava en el fet que la zona per on transcorre el pont és propietat de la Confederació Hidrogràfica del Xúquer, la qual cosa demora tots els permisos. Fins i tot, "s'ha escrit a la Confederació, i se'ls ha demanat que tracten l'expedient de Casinos amb caràcter urgent i preferent, ja que els veïns de La Pineda es mereixen una entrada a la urbanització segura i digna", ha postil·lat. Si la Confederació Hidrogràfica del Xúquer dona el vistiplau, les obres s'iniciarien per urgència.

## L'ELIANA



Presa de possessió dels nous policies locals. / EPDA

# Sis nous agents s'incorporen a la Policia Local de l'Eliana

■ REDACCIÓ | L'ELIANA

L'Ajuntament de l'Eliana ha reforçat recentment la plantilla de la Policia Local amb la incorporació de nous agents, amb l'objectiu de millorar la seguretat del municipi i garantir un servei més eficaç a la ciutadania. Sis nous agents, tres dones i tres homes, que han finalitzat la formació en l'Institut Valencià de Seguretat Pública i Emergències (IVASPE), van prendre possessió com a funcionaris de carrera el passat 13 de gener.

Durant l'acte, celebrat al Saló de Plens davant el regidor de Seguretat Ciutadana, Kike Martínez; l'intendent en cap, José Alberto Policarpo, i familiars i amics; l'alcalde Salva Torrent va destacar que esta incorporació és fonamental per a continuar avançant en el seu compromís amb la seguretat i el benestar dels veïns i veïnes de l'Eliana. "Amb això, no sols augmentem el nombre d'efectius, sinó també la nostra capacitat per a respondre a les necessitats actuals de la ciutadania".

## L'ELIANA

# L'Eliana sol·licita millores en el pas per als vianants de l'estació

LES OBRES DIFICULTEN LA MOBILITAT ENTRE MONTEPILAR-MONTEALEGRE I EL CENTRE

■ REDACCIÓ | L'ELIANA

Davant les nombroses reclamacions rebudes per part de la ciutadania, l'Ajuntament de l'Eliana ha sol·licitat formalment a Ferrocarrils de la Generalitat Valenciana (FGV) una revisió de les obres realitzades en el pas per als vianants de l'estació de metro en la parada central de la localitat. L'escrit oficial expressa preocupació pels inconvenients i riscos generats després de la clausura del pas per als vianants més pròxim a València i les modificacions implementades en el trànsit per als vianants.

L'alcalde, Salva Torrent, reconeix que les mesures adoptades "han complicat considerablement el trànsit dels vianants no usuaris del metro, que ara han de recórrer distàncies més llargues i menys accessibles, en un punt clau que connecta Montepilar-

Montealegre amb el centre de l'Eliana".

El text destaca que estes obres han generat noves situacions de risc, com la reducció d'espai en l'andana i la falta de barreres de seguretat adequades, que posen en perill especialment les persones amb mobilitat reduïda, conductors de patinets o bicicletes, famílies amb carrets de bebè i altres col·lectius vulnerables.

És que, malgrat les limitacions imposades, molts ciutadans continuen utilitzant el pas per als vianants a través de l'andana, la qual cosa incrementa la perillositat i contradiu l'objectiu de seguretat buscat i l'efectivitat de les mesures adoptades. Per això, l'Ajuntament insta els responsables a estudiar una alternativa que permeta la continuïtat del pas per als vianants directe, reduint els riscos actuals i evitant situacions perilloses en l'andana.

La prioritat, tal com ha reconegut Torrent, és "garantir la seguretat de tota la ciutadania, respectant al seu torn la funcionalitat de l'estació".

## L'ELIANA



► El Taller d'Ocupació Ocupa III de l'Eliana ha arribat al fi després de 12 mesos d'activitat. En esta tercera edició, huit dones i dos homes han rebut formació teòrica i pràctica en l'ofici de paleta, mentre perceben un salari per participació en el programa. El projecte, desenvolupat gràcies a una subvenció de més de 266.000 euros de Llabora, ha comptat també amb una aportació addicional del consistori de 10.000 euros.

## L'ELIANA



► Les celebracions de Sant Antoni a l'Eliana han tornat a ser un èxit rotund en 2025, amb una impressionant afluència de públic en tots els actes programats. Les Festes d'Hivern en honor a Sant Antoni del porquet han celebrat enguany el 60 aniversari de la Clavaria i ho ha fet, entre altres, amb una exposició en la plaça del País Valencià, amb la tradicional Entrada del Tronc, la Passejada de Coets o la Cordà.

## ESTIVELLA



Diversos instants de la festa de Sant Blai a Estivella esta setmana. / EPDA

## Estivella celebra més de 300 anys de tradició en honor a Sant Blai

EL MUNICIPI VIU LA SEUA FESTIVITAT GRAN AMB UN FUM D'ACTIVITATS PER A TOT EL POBLE

■ BORJA PEDRÓS | ESTIVELLA

Estivella va celebrar el passat 3 de febrer la festivitat de Sant Blai, una celebració que compta amb més de 300 anys d'història documentada, tal com consta a l'Arxiu Municipal des de 1726. Com cada 3 de febrer, el poble es va bolcar en els actes religiosos, gastronòmics i lúdics que mantenen viva la tradició i reforcen el sentiment de comunitat.

La jornada va començar a les 8.00 hores amb la tradicional "despertà", que va donar el tret de sortida a una jornada carregada d'activitats. A les 10.50 hores, la colla de dolçaines Germans Caballer va recórrer els carrers d'Estivella amb un animat passaca-

rrer que va sumar la participació de molts veïns i veïnes.

El moment central de la festivitat va arribar a les 11.00 hores amb la missa major, seguida de la processó i la benedicció de les calderes, un dels actes més emblemàtics de la celebració. A la mateixa hora, els més menuts van poder gaudir d'una matinal de jocs infantils al carrer Ample, des de les 11.00 fins a les 13.00 hores.

A les 13.30 hores, la mascletà va ressonar amb força a la Plaça del Rei Jaume I, anunciant el repartiment de les calderes a la Plaça de la Constitució a partir de les 14.30 hores, on els veïns i visitants van poder degustar este tradicional plat.



**Les activitats de la festivitat en honor al patró varen incloure una 'despertà', un passacarrer amb dolçaines, la missa major, la processó, la benedicció de les calderes, una mascletà, jocs infantils, un "tardeo" amb DJ i les solemnes vespres**

Ja a la vesprada, la festa va continuar amb un "tardeo" amenitzat pel DJ Gayer a la Plaça de la Constitució a les 16.00 hores, on la música i l'ambient festiu van mantenir viu l'esperit de la festivitat fins al capvespre. La jornada es va tancar amb les solemnes vespres a les 19.30 hores, donant fi a una celebració que va reunir el poble en un dia de retrobament i germanor.

L'Ajuntament d'Estivella va expressar el seu agraïment a la Comissió de Festes, l'església dels Sants Joans i totes les entitats que van fer possible que esta tradició es mantinguera viva un any més, reiterant la importància d'aquesta festivitat com a moment clau per a la cohesió social del municipi.

## GILET

► Des del 12 de febrer fins a juny es realitzaran tallers gratuïts a la #LlarDelJubilat de Benifairó de les Valls, dirigits a persones majors i amb diversitat funcional. Els tallers, que tindran lloc els dimecres de 9:30 a 11:30 hores, se centraran en millorar la memòria, les funcions cognitives, reforçar la identitat personal i promoure el benestar psicològic.

**GRATUÏT** Llar del jubilat Tots els DIMECRES 9:30-11:30

**Tallers cognitius pel benestar de PERSONES MAJORS i persones amb DIVERSITAT FUNCIONAL**

**PRESENTACIÓ**  
DIMECRES 12 de febrer a les 9:30 en la LLAR DEL JUBILAT

Inscripcions  
Ajuntament de Gilet  
Correu: prg@ajuntamentdelaaronia.es  
Telèfon: 963 219 162

**ESTIMULACIÓ COGNITIVA**  
★ Prevenció de pèrdues de memòria i manteniment de les funcions mentals

**REMINISCÈNCIA**  
★ Connexió amb experiències viscudes i foment de la identitat personal

**BENESTAR I EXPRESSIÓ CREATIVA**  
★ Promoció de la confiança, autoestima, autoconeixement i reducció de l'estrès  
★ Manualitats i activitats grupals

MANCOMUNITAT LA BARONIA SISTEMA PÚBLIC VALÈNCIANO DE SERVICIS SOCIALS

## BENIFAIRO DE LES VALLS



► La Biblioteca Municipal de Benifairó de les Valls ha reobert les seues portes el 3 de febrer, oferint als veïns un espai per gaudir de la lectura, l'estudi i el coneixement. L'horari d'obertura és de dilluns a divendres, de 16:00 a 20:00 hores.

## QUARTELL

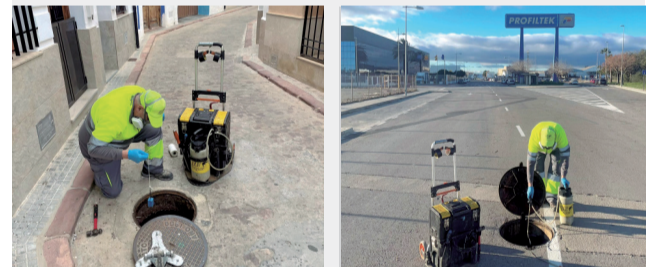

► L'Ajuntament de Quartell continua amb els treballs de control de plagues al municipi, seguint el pla anual que inclou la desinsectació, desratització i desinfecció de clavegueram i edificis públics cada tres mesos. A més, entre maig i octubre es realitza una lluita constant contra el mosquit tigre amb tractaments cada 15 dies. Els veïns que detecten problemes de sobrepoblació a les seues zones poden informar al consistori per a activar actuacions de reforç.

Ajuntament de Estivella



## L'Ajuntament d'Estivella

DESITJA BONES FESTES DE SANT BLAI A TOTS ELS VEÏNS I A TOTS ELS QUE ENS ACOMPANYEN



## AGRICULTURA

# Canet crea un full de ruta per a revitalitzar la seua agricultura

LA REGIDORA D'AGRICULTURA, FERMINA HUERBA, ES REUNIX AMB PRESENTANTS D'AVA-ASAJA I REGANTS PER A CONÈIXER LES SEUES NECESSITATS

■ B. PEDRÓS | CANET

L'Ajuntament de Canet d'en Berenguer reforça el seu compromís amb el sector agrari amb una sèrie de mesures per potenciar l'activitat i donar suport als agricultors i agricultores del municipi. La Regidoria d'Agricultura ha mantingut una reunió amb els representants del sector per conèixer de primera mà les seues necessitats i planificar actuacions concretes que es recolliran en un 'full de ruta' per a la millora i el futur del sector.

A la trobada varen assistir Fermina Huerba, regidora d'Agricultura; Alejandro Marzal i José Manuel Vells Martí, representants d'AVA-ASAJ; Antonio Navarro i Manuel Martínez Redolido, en nom dels regants; així com representants dels diferents partits amb representació municipal.

Segons va assenyalar la regidora, "l'Ajuntament mai ha donat l'esquena a l'agricultura, però és cert que el sector ha anat perdent pes en l'economia local, un fenomen que no és exclusiu de Ca-



Reunió de la regidora amb membres d'AVA-ASAJA i regants. / EPDA

net d'en Berenguer. Per això, volem estreteixir la relació amb els professionals del camp per conèixer les seues reivindicacions i donar-los el suport necessari". Esta iniciativa busca reforçar el sector i potenciar-ne el desenvolupament.

#### MESURES PREVISTES

Una de les primeres accions que es durà a terme, a peti-

ció dels agricultors, serà la recuperació de la senyalística dels camins rurals, com el camí dels Beates o el del Molló. Aquesta mesura té un doble objectiu: preservar el patrimoni local i facilitar la mobilitat en les zones agrícoles.

També es va acordar una visita a la bassa d'aigua de Canet, una infraestructura fonamental en un municipi amb baixa pluviometria. En 2023

es va dur a terme la substitució d'un dels motors i, amb aquesta inspecció, es planificaràn noves actuacions per garantir el bon funcionament de la infraestructura.

Entre les principals preocupacions del sector destaquen la necessitat de revisar, reparar i netejar les acequies que depenen de l'Ajuntament, així com fer front als robatoris que, enca-



Una de les primeres accions serà restaurar els noms tradicionals dels camins rurals com el Camí dels Beates i el Camí del Molló

ra que esporàdics i de baixa magnitud, generen preocupació entre els afectats.

#### LA FLOR DEL TARONGER

Una altra de les iniciatives que es posaran en marxa per a revitalitzar el sector agrícola és la 'Ruta de la Flor del Taronger', anunciada per la regidora de Comerç, María Martínez, en la recent II Gala del Comerç. Aquesta activitat tindrà lloc els dies 29 de febrer i 1 de març i inclourà showcookings, visites guiades a horts i experiències gastronòmiques amb productes locals.

## COMERÇ

# Canet celebra el comerç local amb una gala plena de novetats

L'AJUNTAMENT IMPULSA LA COMPRA EN ELS ESTABLIMENTS DEL MUNICIPI AMB DIVERSES INICIATIVES PER A ENGUANY

■ REDACCIÓ | CANET

El comerç local continua sent un pilar fonamental en la política de l'Ajuntament de Canet d'en Berenguer, tal com es va destacar a la gala celebrada aquest dimarts. En aquest esdeveniment, l'alcalde Pere Antoni va subratllar els eixos de la seua gestió per a aquest any, centrats en la qualitat, amb la sostenibilitat i la desestacionalització del turisme com a objectius principals. "Cuidar el nostre entorn no és una opció, és un deure", va afirmar Antoni, destacant la importància de preservar els entorns naturals per a protegir l'economia i el turisme local.

La regidora de Comerç, María Martínez, va presentar diverses iniciatives que donaran suport al comerç local, com la I edició de la Ruta de l'Azahar, dedicada



L'alcalde intervé en la Gala del Comerç Local. / EPDA

a la taronja, i festivals gastronòmics com el Llamafest. A més, es va anunciar 'Arrels al plat', un projecte que reuneix cuiners de prestigi per a reinterpretar plats tradicionals de Canet.

Durant la gala també es va reconèixer al restaurant La Perla, guanyador de la VII Ruta de la Tapa, i es van lliurar premis als participants

en la campanya 'Compra al teu poble'. El moment més emotiu de la nit va ser el premi honorífic a la firma Gil Canet, que celebra el seu 90é aniversari i continua sent un referent al Camp de Morvedre.

Lesdeveniment va comptar amb la presència de destacats representants del comerç i la societat de Canet.

## JOVENTUT I INFÀNCIA

# Xiquets i adolescents de Canet entren en la política municipal

L'AJUNTAMENT APROVA PER UNANIMITAT LA CREACIÓ D'UN CONSELL PER ALS MENORS D'EDAT

■ REDACCIÓ | CANET

Els menors de Canet d'en Berenguer tindran veu en les decisions municipals gràcies al nou Consell Local de la Infància i l'Adolescència (CLIA), aprovat per unanimitat en el ple del 16 de gener. Aquest òrgan consultiu i deliberant permetrà als xiquets i adolescents participar activament en les polítiques que els afecten directament.

Després d'un procés de selecció, ja s'han elegit els 15 primers membres del CLIA, que en les seues primeres reunions han posat sobre la taula preocupacions com la il·luminació, la neteja del municipi i l'estat de les fonts. En els pròxims dies es reuniran amb els responsables municipals per traslladar-los les seues propostes i també col·laboraran en el disseny de la Cavalcada de Reis de 2026.



Membres del Consell amb l'alcalde i el regidor. / EPDA

El CLIA estarà format per una presidència, vicepresidència, vocalies i una secretaria, i comptarà amb un ple i comissions de treball. L'alcaldia ostentarà la presidència, que podrà delegar en un regidor o regidora, mentre que la vicepresidència recaurà en la persona responsable de la regidoria d'Infància i Adolescència. A més, els menors tindran els seus propis

representants, elegits democràticament entre l'alumnat de 5é, 6é de Primària i ESO. Esta iniciativa s'emmarca en les polítiques de joventut i infància de Canet, que ja compta amb projectes com els clubs d'infància, el festival Canet&Families i la figura dels 'corresponsals', joves que col·laboren en l'organització d'activitats municipals.

## BENIFAIRO DE LES VALLS



Col·legi públic l'Ermita de Benifairó de les Valls. / EPDA



**El centre tindrà una superfície de 5.300 m<sup>2</sup>, amb espais amplis per a patis, zones esportives, aules d'Infantil i Primària, gimnàs, biblioteca i una aula d'Educació Especial**

cadascuna, juntament amb diversos despatxos i el menjador de l'escola, que tindrà una superfície de 154 m<sup>2</sup>. A la primera planta, a part de tres aules de Primària de 50 m<sup>2</sup> cadascuna, hi haurà una sala d'usos múltiples i un gimnàs de 160 m<sup>2</sup>. Finalment, a la segona planta es destinaran altres tres aules de Primària, una sala d'informàtica, la biblioteca, una aula d'Educació Especial i més espais per a despatxos.

Esta gran inversió, que supera els 6 milions d'euros, busca dotar a Benifairó d'una infraestructura educativa moderna, funcional i adaptada a les necessitats dels estudiants del segle XXI. El nou CEIP L'Ermita serà una escola que no només millorarà la qualitat educativa, sinó que també serà un referent per a la comunitat, amb espais amplis i ben equipats que fomentaran l'aprenentatge i el desenvolupament integral dels alumnes.

El consistori de Benifairó ja ha iniciat els tràmits amb l'empresa adjudicatària per començar les obres, que tindran un termini d'execució d'un any. La previsió és que, un cop finalitzades, el nou centre pugui acollir els alumnes per al curs 2026/2027, oferint-los un entorn d'aprenentatge modern i segur, amb tots els serveis necessaris per al bon desenvolupament de l'activitat educativa.

LES ACTUACIONS SUPOSARAN UNA INVERSIÓ DE MÉS DE SIS MILIONS D'EUROS I ES PREVEU QUE FINALITZEN PER AL CURS 2026/2027

## Benifairó adjudica les obres de construcció del nou CEIP l'Ermita

■ BORJA PEDRÓS | BENIFAIRO

Bones notícies a Benifairó de les Valls. El nou CEIP l'Ermita avança. L'Ajuntament pogut procedir ja a l'adjudicació de les obres per a la construcció del nou centre d'Educació Infantil i Primària. El passat 23 de gener, el consistori va formalitzar este pas a l'empresa Abala Infraestructuras, amb una oferta econòmica de 6,1 milions d'euros, posant en marxa un dels projectes més ambiciosos dels últims anys per al municipi. La nova escola, que es preveu estar en funcionament per al curs

2026/2027, representarà una gran transformació en la infraestructura educativa de Benifairó, millorant les condicions d'ensenyament per als alumnes i docents.

L'alcalde de Benifairó, Toni Sanfrancisco, va destacar que este projecte suposarà un abans i un després per a l'educació a la localitat. "Estem molt satisfets de poder anunciar que les obres ja són una realitat, després d'un llarg procés administratiu que ha estat especialment complicat per factors aliens a l'Ajuntament. Ara, mirant al futur, el nostre objec-

tiu és que el curs 2026/2027 comenci en el nou edifici", va afirmar Sanfrancisco.

El procés de construcció començarà amb la instal·lació d'aules prefabricades al Pla de l'Era, on els alumnes podran seguir les seues classes mentre durin les obres. Estes aules estan equipades amb totes les comoditats, com calefacció i aire condicionat, per assegurar un ambient d'aprenentatge òptim durant el període de transició. El regidor d'Educació, José Álvarez, va afegir que es farà

un seguiment detallat de les obres per garantir que tot es desenvolupi segons els terminis establerts. "Les aules prefabricades disposaran de tot el necessari per a una estada còmoda i segura per als alumnes, de manera que la seua experiència educativa no es veja afectada mentre es realitzen les obres del nou centre", va explicar Álvarez.

El nou CEIP l'Ermita serà una moderna instal·lació educativa amb una superfície total de 5.326,45 m<sup>2</sup>, incloent espais interiors i exteriors. L'edifici constarà de

planta baixa i dos altures, amb una gran àrea destinada als patis i espais esportius. La planta baixa tindrà una zona de pati de Primària de 515,70 m<sup>2</sup>, mentre que l'educació Infantil comptarà amb dues zones de pati de 301,7 m<sup>2</sup>. A més, s'habilitarà una zona de jocs infantils de 16,7 m<sup>2</sup> i una zona d'hort escolar de 72,4 m<sup>2</sup>, amb una superfície total d'1.867,3 m<sup>2</sup> dedicada al benestar i la recreació dels estudiants.

A la planta baixa també s'ubiquen les aules d'Infantil, amb una superfície de 50 m<sup>2</sup>

## SAGUNT

## El Partit Popular de Sagunt denuncia la "situació límit" dels veïns del Casc Antic

■ REDACCIÓ | SAGUNT

El Grup Municipal Popular de Sagunt, a través del seu portaveu, Ximo Catalán, ha denunciat la situació de "desgovern" que viuen els veïns i veïnes del Casc Antic, un barri que pateix un estat de deteriorament, augment de l'okupació i un increment de

robatoris i actes vandàlics. Aquestes afirmacions es van realitzar després d'una reunió amb la presidenta de l'Associació Veïnal Casco Antiguo, Julia, qui va exposar els principals problemes que afecten el barri: brutícia acumulada, habitatges en mal estat, colònies felines i un aug-

ment de les ocupacions il·legals.

Catalán va lamentar que "Sagunt estiga en un estat de total abandonament" i va criticar l'incompliment de les promeses del govern local. "És una vergonya que les nostres places i carrers estiguin plens de brutícia, ex-

crements de gossos i un fort pudor d'orins", va assenyalar. A més, va recordar que fa dos anys, l'alcalde, Darío Moreno, va visitar el barri en plena campanya electoral, però fins ara no ha pres mesures efectives per millorar les condicions del Casc Antic.



El portaveu del PP i la presidenta. / EPDA

OLOCAU

# Les festes de Sant Antoni reunixen milers de persones a Olocau

ESTES CELEBRACIONS ESTAN DECLARADES D'INTERÉS TURÍSTIC LOCAL DES DE L'ANY 2019

■ REDACCIÓ | OLOCAU

Durant el cap de setmana del 17 al 19 de gener, les Festes de Sant Antoni Abat d'Olocau, declarades Festa d'Interés Turístic Local de la Comunitat Valenciana en 2019, van tornar a omplir els carrers del municipi d'alegria, tradició i emoció.

El divendres a la nit van arrancar de manera oficial els festejos amb el volteig de campanes. En el matí de dissabte, els més menuts van disfrutar d'una nova edició del concurs de dibuix de la Foguera. La regidora d'Educació, Cultura i Joventut, Desal Vilaplana, i l'alcalde, Antonio Roper, van fer entrega dels premis als guanyadors del certamen: Olívia Martí, Unax Agudo i Markuss Cano. A més, cal assenyalar que les seues obres s'exposaran a la Biblioteca Municipal.

A continuació, el Dinar de Germanor d'arròs amb fesols i naps al carrer Major va tor-



Foguera de Sant Antoni a Olocau. / EPDA

nar a demostrar per què és un dels esdeveniments més estimats del cap de setmana, amb l'assistència de més de 850 persones.

A la vesprada, nombrosos xiquets i xiquetes van assistir a l'encesa de la Foguera Infantil i a la xocolatada que van tindre lloc en la plaça Mestre Lizón. Després, va arribar un dels moments més emocionants amb la Solem-

ne Processó en honor a Sant Antoni que va recórrer el nucli urbà acompanyada per la Banda de l'Agrupació Musical 'La Melodia'. Una vegada finalitzada, es va dur a terme la benedicció i l'encesa monumental de la Foguera. Este espectacular acte va entusiasmar una vegada més a tots els allí presents amb l'extraordinària atmosfera creada juntament amb el vol-

teig de campanes, els focs artificials de Ricardo Caballer i la música de tabal i dolçaina. Per a acabar el dia, va haver-hi ball al voltant de la Foguera i repartiment de rotllets d'anís i mistela.

La jornada de diumenge va començar amb la 'Baixada de rotllos' des de la Casa de la Senyoria fins a l'Església de la Verge del Rosari. Nombrosos veïns van prendre part en este esdeveniment, que va comptar amb la col·laboració de la Banda de 'La Melodia'. Després d'arribar a la Parròquia, es va oficiar la Solemne Missa i es van beneir els rotllos. I com a tancament de les festes, va arribar una de les cites més esperades amb la benedicció dels animals i el repartiment de rotllos. Així, persones de totes les edats van participar juntament amb les seues mascotes en una alegre i entranyable desfilada animada també per 'La Melodia'.

OLOCAU

# Olocau i la Generalitat col·laboren en la prevenció d'incendis

L'ALCALDE DEL MUNICIPI ES REUNIX AMB EL SECRETARI AUTONÒMIC DE MEDI AMBIENT

■ REDACCIÓ | OLOCAU

L'alcalde d'Olocau, Antonio Roper, es va reunir el passat 14 de gener amb el secretari autonòmic de Medi Ambient i Territori, Raúl Mérida, per a enfortir la relació institucional entre l'Ajuntament i la Generalitat i avançar en la col·laboració en temes relacionats amb la prevenció d'incendis i la millora de les accions i els protocols per a este objectiu.

Entre altres temes, es va parlar sobre el projecte 'Els Punts' (un pla aprovat al febrer del 2021 per unanimitat en les Corts, que promou la recuperació d'antics bancals i cultius, i el seu ús per a controlar l'extensió de pi i per a realitzar una labor de tallafocs) i sobre l'aposta per la instal·lació de càmeres tèrmiques, uns dis-



Reunió a València. / EPDA

positius que van demostrar la seua efectivitat amb la detecció precoç de l'incendi declarat el passat 28 de setembre en la zona de la Penya Blanca.

Després de la reunió, el primer edil va destacar "el bon enteniment i la predisposició del secretari autonòmic per a donar suport a les nostres demandes". "Des de la Conselleria, ens han transmés la seua voluntat de seguir treballant junts i de cooperar en tot el relatiu a la lluita contra el foc", va afegir.

## AGENDA CULTURAL 2025

GENYER	DIUMENGE 20 GENYER	DIUMENGE 23 FEBRER	DIUMENGE 23 MARÇ
VESPRADA DE CINE	VESPRADA DE CINE	TALLER CARNESTOLTES	TEATRE "EL CRÈDIT"
17.30 H. TEATRE MUNICIPAL	17.30 H. TEATRE MUNICIPAL	DIJOURS 27 FEBRER 17.30 A 19.30 DIVENDRES 28 FEBRER 17.00 A 19.00 CASA DE LA JOVENTUT	DIUMENGE 2 MARÇ 17.30 H. TEATRE MUNICIPAL
			TEATRE CENICIENTA
			DIUMENGE 23 MARÇ 17.30 H. TEATRE MUNICIPAL
			LUDOTECA
			DIUMENGE 23 MARÇ 17.00 A 19.00 H. CASA DE LA JOVENTUT

Ajuntament de Benissanó

BENISSANÓ

# Benissanó instal·la plaques solars al recinte de les 'Escoles Velles'

LA INFRAESTRUCTURA ABASTIRÀ FINS A CINC EDIFICIS MUNICIPALS

■ REDACCIÓ | BENISSANÓ

L'Ajuntament de Benissanó ha instal·lat plaques solars fotovoltaïques d'autoconsum amb excedents i una potència nominal de 50 kW a la coberta del recinte esportiu de les 'Escoles Velles'. Esta actuació forma part del PROGRAMA DUS 5000 i ha estat finançat al 100% per la Unió Europea en el marc del programa de regeneració i repete demogràfic del pla de recuperació transformació i resiliència.

En este projecte, s'han instal·lat un total de 128 mòduls fotovoltaïcs connectats a través de huit strings amb 16 panells. La instal·lació fotovoltaica abastirà d'energia elèctrica els edificis municipals de la Policia local, l'escoleta infantil, les pistes esportives del mateix recinte, el centre metge i l'ajuntament.



Plaques solars. / EPDA

La potència de la instal·lació serà de 58,24 Kw i s'estima una producció anual de 73.614 kWh. El regidor d'infraestructures, Luis Oliver, ha assegurat que, "amb esta actuació, pretenem un estalvi significatiu en la factura del consum elèctric en poder abastir per autoconsum una sèrie important d'edificis públics. El compromís mediambiental d'este govern municipal és fonamental, tal com demostrem en actuacions com esta, contribuint al desenvolupament sostenible del nostre planeta".

BENISSANÓ



Parc. / GONZALO FOTOGRAFIA

# Adjudicades les obres del Parc de Llopis de Benissanó

■ REDACCIÓ | BENISSANÓ

Benissanó ja ha adjudicat les obres de reforma i condicionament del Parc de Llopis a l'empresa Savia Proyectos y Mantenimientos SL, que consistiran en la substitució de les instal·lacions infantils, el mobiliari urbà i el sistema de rec. A més, s'instal·larà una protecció perimetral del recinte i es millorarà l'accessibilitat al parc.

L'import total de l'obra ascendeix a 83.428 euros, finançats pel Pla d'inversions de la Diputació de València.

L'alcaldesa, Amparo Navarro, ha assegurat que es tracta d'un "projecte promès per este govern municipal en el programa electoral, atenent les demandes de les mares i pares que diàriament acudixen a este parc amb els seus fills i filles".

# La fibra de tu pueblo



Fibra 400Mb

**30<sup>180</sup>**  
€/mes IVA INCL.



Línea móvil  
**+30Gb**

Añade líneas  
móviles desde  
**5'90€/mes**



**ZAFIRO**  
- TELECOM -

**967 47 20 89**

[www.zafirotelecom.com](http://www.zafirotelecom.com)



VEN A  
CONOCERNOS

## Puertas abiertas

Sábado 1 y domingo 2 de marzo de 2025

**SUMMER  
CAMP 2025**

TU CAMPAMENTO DE INGLÉS  
SIN SALIR DE ESPAÑA

C A M P U S  
**MORAGETE**  
Inglés aventura naturaleza

[reservas@campusmoragete.com](mailto:reservas@campusmoragete.com)

[www.campusmoragete.com](http://www.campusmoragete.com)

**639 669 658**

