

PALANCIA-MIJARES. La Diputación Provincial anuncia inversiones en nuevos sistemas de depuración de aguas. **Página 7**

PALANCIA-MIJARES. La Comisión de Protección Civil de la Comunidad Valenciana ha homologado nuevos planes de emergencias para municipios de ambas comarcas. **Página 6**



GAIBIEL

El Ayuntamiento reclama mejoras en la carretera con Navajas

Página 9

EL TORO

Se pide un plan director para recuperar el castillo

Página 12

BEJÍS

Quejas por las deficiencias en el Centro Rural Agrupado de Bejís

Página 13

IES ALTO PALANCIA

Nuevas expectativas educativas y laborales sobre el hidrógeno verde

LA NUEVA PROPUESTA DOCENTE PODRÍA IMPLANTARSE PARA EL PRÓXIMO CURSO. **PAG.10**



COMARCAS

Comienza a funcionar el nuevo servicio de transporte por carretera

Un total de 49 municipios con 910.000 habitantes, incluidos Sagunto y Valencia, quedan conectados a la línea principal 008 entre Segorbe y Valencia, servicio que la empresa Herca se ha adjudicado en el proceso de licitación, con un mínimo de siete autobuses. **Pág.4**

JÉRICA



La Casa Consistorial de Jérica estrena iluminación

Pag.11

EQUIPO
PSICOPEDAGÓGICO
SEGORBE

Psicología
Logopedia
Educación
Atención temprana

Calle María Zambrano s/n
Tel. 605 63 44 01



CLÍNICA DENTAL
ALTO PALANCIA

PLAZA REY JAIME 1º, 17
SEGORBE (CASTELLÓN)
Tif: 964 911 747

HORARIO:
Lunes - viernes 10:00-20:00
Sábado con cita previa



- Odontología preventiva y conservadora
- Cirugía oral y maxilofacial
- Endodoncia
- Periodoncia
- Prótesis
- Implantología
- Odontopediatría
- Ortodoncia y ortopedia
- Aumento de labios
- Eliminación de arrugas
- Estética dental

¡TU SALUD Y BIENESTAR NOS IMPORTA!



FUNERARIA - TANATORIO
ROBLES

- Servicios particulares y de compañías
- Traslados-incineraciones

Oficina: c/ el toro nº2 (SEGORBE)
Teléfono 24 h: 964 710 888 · www.funerariarobles.com

La llave de su confianza

Le ofrecemos:

- Pisos
- Adosados
- Casas
- Chalets
- Solares
- Parcelas rústicas
- Bajos comerciales

foro
inmobiliario

Teléfono:
964 713 000

Pza. Agua Limpia, 5-Bj.
SEGORBE



www.foroinmobiliario.com

EL PERIÓDICO
De aquí

© Medios Impresos y Digitales de Aquí S.L. no puede ser reproducida, distribuida, comunicada públicamente o utilizada, ni en todo ni en parte, ni registrada en, o transmitida por, un sistema de recuperación de información, en ninguna forma, ni por ningún medio, sea mecánico, fotoquímico, electrónico, magnético, electroóptico, por fotocopia o cualquier otro, ni modificada, alterada o almacenada sin la previa autorización por escrito de la sociedad editora. Queda expresamente prohibida la reproducción de los contenidos de Medios Impresos y Digitales de Aquí S.L. a través de recopilaciones de artículos periodísticos, conforme al Artículo 32.1 de la LEY 23/2006, texto refundido de la Ley de Propiedad Intelectual. Para autorizaciones: redaccion@elperiodicodeaqui.com.



C. C. L'Epícentre

Avenida Fausto Caruana,
37. Piso 3. Despacho 3000.
46520 Puerto de Sagunto

Teléfono: 96 266 56 71
Publicidad: 666 411 185

redaccion@elperiodicodeaqui.com
www.elperiodicodeaqui.com

CEO:

DANI NAVARRO

Delegados

VALENCIA:

Dani Navarro
valencia@elperiodicodeaqui.com

ALICANTE / CASTELLÓ:

alicante@elperiodicodeaqui.com
castello@elperiodicodeaqui.com

CAMP DE MORVEDRE:

Borja Pedrós
morvedre@elperiodicodeaqui.com

L'HORTA NORD:

Mª José Ros
horta@elperiodicodeaqui.com

L'HORTA SUD:

Dani Navarro
hortasud@elperiodicodeaqui.com

CAMP DE TÚRIA / LA SERRANIA:

Alba Juan
turia@elperiodicodeaqui.com
laserrania@elperiodicodeaqui.com

PALANCIAS / MIJARES:

palancias@elperiodicodeaqui.com

LA PLANA DE UTIEL-REQUENA / LA HOYA DE BUÑOL-CHIVA / EL VALLE DE AYORA-COFRENTES

Laura Florentino
requenautil@elperiodicodeaqui.com
lahoya@elperiodicodeaqui.com
elvalle@elperiodicodeaqui.com

LA RIBERA ALTA / LA RIBERA BAIXA:

Laura Florentino
la.ribera@elperiodicodeaqui.com

Comerciales:

publicidad@elperiodicodeaqui.com

DIANA BALLESTAR

691 516 508
web@elperiodicodeaqui.com

M.ª ANGELES VILLANUEVA

666 411 185
angeles@elperiodicodeaqui.com

DANI RIERA

636 713 236
dani@elperiodicodeaqui.com

VICENTA CARRASCOSA

666 411 186
vicenta@elperiodicodeaqui.com

Coordinación

Comercial:

DIANA BALLESTAR
Tel. 691 516 508
web@elperiodicodeaqui.com

Eventos:

MIRIAM SÁNCHEZ
Tel. 611 624 192
secretaria@elperiodicodeaqui.com

Jefa de redacción digital:

Mª JOSÉ ROS MATEU
horta@elperiodicodeaqui.com

Diseño:

AIDA IBÁÑEZ
arte@elperiodicodeaqui.com

Diseño web:

KONOCER SOFTWARE

PRESIDENTE DEL GRUPO:

PERE VALENCIANO

EDITA:

Medios Impresos y Digitales de Aquí S.L.

Depósito Legal: V3531-2012.



EDITORIAL

Vida tras la pandemia

La pandemia provocada por el Covid-19 y que se ha alargado durante más de dos agónicos años ha azotado de una manera terrible a todos los sectores, sobre todo, al del ocio. Restricciones y más restricciones por la salud de todos y de todas que, si bien han hecho que la pandemia no se haya demorado todavía más, ha provocado el cierre de algunos restaurantes y de tiendas repartidos por nuestras omarcas del Palancia y Mijares. Todos nos hemos dado cuenta que últimamente al pasar por un lugar por el que hacía tiempo que no pasábamos, nos hemos llevado la sorpresa de empresas que ya no están, a pesar de las muchas ayudas por parte de las instituciones públicas, como Ayuntamientos,

Mancomunidades, Diputación, Generalidad, gobierno central y Europa. No han superado la pandemia. Han sido dos años complicados que nunca olvidaremos y que, como cualquier crisis, han hecho a los pobres más pobres. Una guerra sin armas que ha dejado estragos visibles. Ahora, el momento ha llegado. Con la eliminación de las mascarillas en interiores -una medida que ya no tiene vuelta atrás-, la pandemia ha acabado, a pesar de que hay que mantener la responsabilidad, evidentemente. De la misma manera, los casos de Covid ya se contabilizan solo en mayores de 60 años, pero no quiere decir que no los haya y en buen número en edades inferiores. Por todo ello y con la llegada del buen tiempo, ha lle-

gado el momento de apoyar a nuestro comercio, de consumir y de reactivar. Porque este es el verano de la reactivación económica. ¡Debe de serlo! Tenemos que acercarnos a las terrazas de nuestros bares y nuestros restaurantes, de las piscinas, a disfrutar de lo nuestro. Tenemos que visitar la infinidad de posibilidades que ofrecen esos preciosos pueblos que se reparten por el Palancia y por el Mijares y reservar viajes para este verano. Es cierto que los precios de los carburantes lo están poniendo un poco más difícil, pero tenemos que disfrutar ahora que se puede, cada uno dentro de sus posibilidades. El mañana ya vendrá. Porque la reactivación depende de todos y ahora es el momento. Sobre todo, ¡hay que vivir!

VICENTE GARCÍA NEBOT

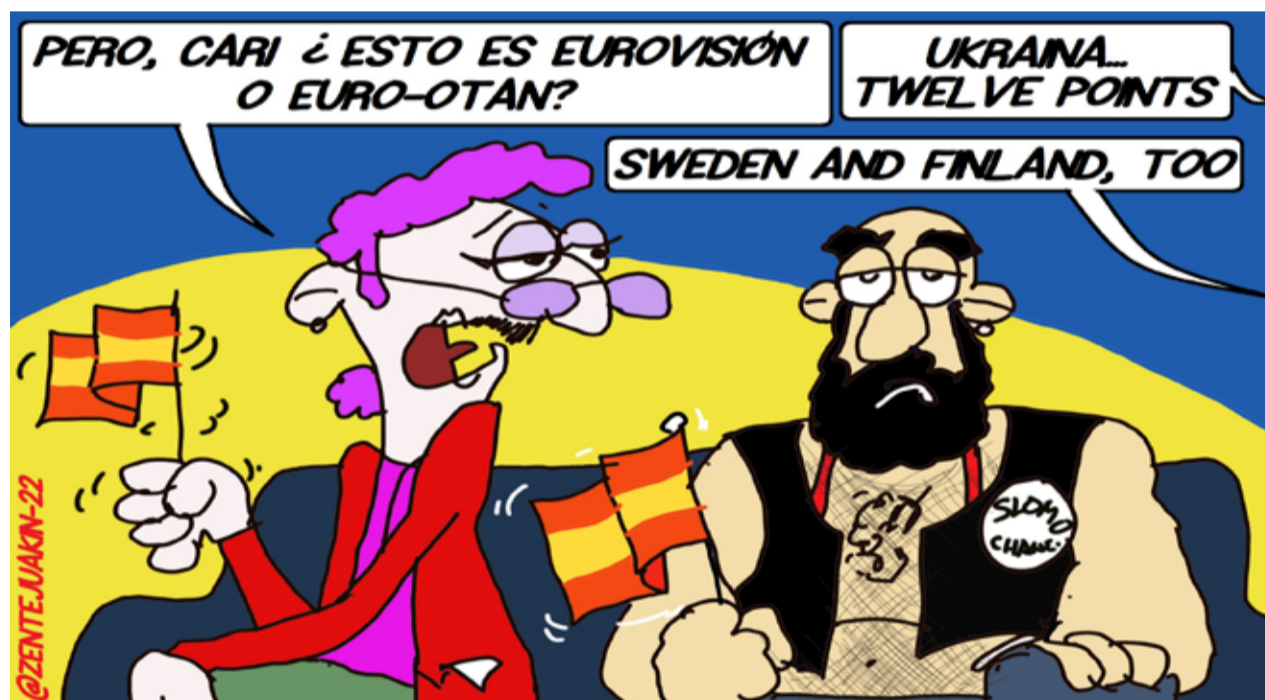

BIEN



El músico segorbino Javier Llopis ha conseguido el premio al mejor solista en el VIII Festival Nacional de Charangas celebrado en Poza de la Sal, provincia de Burgos.



MAL



Altura ha llorado la pérdida de Rafa Gil, un hombre entregado a las actividades deportivas y a las tradicionales de la localidad. En Segorbe también lo han sentido.

TRIBUNA LIBRE

MARÍA MARTÍN CALPE, PSICÓLOGA INFANTOJUVENIL EN EQUIPO PSICOPEDAGÓGICO DE SEGORBE



Autolesiones en adolescentes

Desde hace un tiempo, las consultas por esta temática se han visto claramente aumentadas. En algunos casos son los padres y madres los que vienen para poder asesorarse ya que necesitan más información, pero en la gran mayoría de situaciones son los propios adolescentes los que piden ayuda y acuden al profesional de la salud correspondiente, en este caso, sería el psicólogo entre otros profesionales. Las autolesiones describen cualquier comportamiento en el que alguien se causa daño a sí mismo. Las autolesiones más comunes son las llamadas "cutting", nombre derivado del acto de cortarse de forma intencionada, autodirigida e inmediata en diferentes zonas del cuerpo, generalmente brazos, pero también en las piernas o el torso.

Se estima que la edad de inicio en este tipo de prácticas se sitúa entre los 12 y los 13 años, aunque alcanza su mayor prevalencia entre los 15 y los 16. Como bien

es sabido, la adolescencia es un periodo de cambios, de descubrimiento tanto propio como del mundo que nos rodea, de autoconocimiento, de toma de decisiones y de enfrentarse a una variedad de situaciones. Algunos adolescentes, se sienten angustiados y no saben cómo gestionar las cosas que les ocurren, es por ello que a veces llegan a estas prácticas poco respetuosas para su cuerpo. Tenemos que desechar las ideas en torno a "lo hacen para llamar la atención", "es una nueva moda" o "me está manipulando para conseguir algo" ya que hacernos daño no es una primera opción para nadie que tenga otras herramientas para resolver sus problemas.

Estudios recientes indican que entre un 13 y un 45% de los adolescentes se han autolesionado al menos una vez en su vida, datos que han ido aumentando considerablemente desde los años 80. Es importante destacar, que el acto de autolesionarse no está necesariamente asociado

al hecho de querer acabar con su vida, por ello, los profesionales denominamos a esta práctica "autolesión no suicida".

En tiempos del Covid, según la fundación ANAR de ayuda a niños y adolescentes, las llamadas de menores con ideas o intentos de suicidio frente al anterior año aumentaron en un 145%. Por todo ello es tan importante poder hablar sobre lo que está ocurriendo de forma responsable para que el menor se sienta comprendido y así buscar soluciones como mecanismo preventivo.

La realización de estas conductas suelen estar relacionadas con dificultades en la regulación emocional (gestión apropiada de las propias emociones), problemas en las relaciones interpersonales, sean con los amigos o con la familia, o la exposición a circunstancias o experiencias adversas en la infancia entre otros factores. En muchos casos, se trata de una forma no adaptativa de "drenar el sufrimiento" que están teniendo, por ello, se

considera importante dotarles de estrategias que les ayuden a gestionar sus emociones de una forma más sana y menos dañina. La reducción del malestar emocional con el dolor físico es momentáneo ya que el hecho o la situación que ha provocado la desestabilización emocional continúa estando siempre y cuando ésta no se resuelva.

Los especialistas señalan que poder identificar y tratar estas conductas a tiempo, de forma temprana, y ofrecer la ayuda psicológica necesaria y adecuada podría ayudar a prevenir el desarrollo de psicopatología posterior. Agudizar la comprensión, fomentar la comunicación intrafamiliar, dejar de lado los juicios y castigos, buscar ayuda profesional, transmitir nuestro apoyo y amor de forma incondicional puede ser una forma beneficiosa y respetuosa de que nuestros adolescentes se sientan comprendidos, escuchados y podamos de forma conjunta fomentar su bienestar emocional presente y futuro.



TRIBUNA LIBRE

Mª CARMEN CLIMENT GARCÍA, ALCALDESA DE SEGORBE Y PRESIDENTA LOCAL DEL PP

Por un turismo sostenible

Hacer de la necesidad una virtud. Los destinos turísticos, como hemos visto durante la pandemia, son vulnerables a las crisis y a los momentos de inestabilidad. Por eso, debemos aprovechar la oportunidad y utilizar el plan de recuperación de la Unión Europea para transformar el modelo de turismo de nuestra ciudad con la digitalización y la sostenibilidad como ejes en los que trabajar. Ofrecer un entorno seguro con una oferta amplia, variada y conectada.

Segorbe dispone de todos los ingredientes para "enamorar" a sus visitantes por su legado histórico, su patrimonio, su gastronomía y el es-

plendido paraje natural que lo envuelve. Y desde el Ayuntamiento hemos puesto desde el inicio de la legislatura todo el empeño en su puesta en valor. Los fondos Next Generation son la gran oportunidad para reforzar nuestra competitividad turística y con su ayuda vamos a recuperar el cauce del Río Palancia, instalar puntos de carga para vehículos eléctricos, crear un parking disuasorio en la muralla del Argén y mejorar la conectividad con diferentes soluciones digitales.

Estas inversiones cumplen con los objetivos de la Unión Europea para transformar la economía hacia un modelo más digitalizado y ecológico. Trabajamos para lograr una ciudad más

sostenible y resistente donde los beneficios del turismo se repartan de manera equilibrada por toda la ciudad y lleguen a más personas. El plan de Sostenibilidad Turismo que hemos presentado y por el que optamos a una subvención de 3.015.000€ pretende lograr una mayor cohesión en nuestra oferta para que sume atractivo y nos sitúe como la mejor elección para pasar unos días de descanso y de disfrute.

Segorbe está preparada para afrontar los retos del desarrollo sostenible. Y el turismo, por su peso en el empleo y en el impacto que tiene en nuestra economía, es una de las principales prioridades de este equipo de Gobierno. Nues-

tro objetivo de lograr una mayor capacidad de respuesta frente a los cambios constantes que vivimos en nuestro entorno.

Si hoy muchos establecimientos turísticos siguen abiertos es, en buena medida, por el enorme sacrificio por parte de sus dueños y propietarios que se han sobrepuesto a todo tipo de restricciones e impedimentos. Su ejemplo de adaptación al cambio es el espejo en el que nos debemos mirar para construir el Segorbe del futuro. Una ciudad amable que cuenta con un alto valor medioambiental, histórico, cultural y natural, un lugar para quedarse, una puerta abierta al mundo.



TRIBUNA LIBRE

ROCÍO IBÁÑEZ CANELERA, ALCALDESA DE ALTURA

Altura y la deuda

Es por todas y todos conocida la deuda que el Ayuntamiento de Altura acumula y que siempre condiciona el funcionamiento de nuestro consistorio, como también es por todas y todos conocido el punto de inflexión que al aumento continuado de la deuda supuso el cambio de gobierno municipal en 2015.

Desde ese momento, desde junio de 2015, con muchísimo esfuerzo de quienes estamos (y han estado) al frente del gobierno municipal y defendiendo siempre las políticas de igualdad, solidaridad y justicia social para que las alturanas y los alturanos no vieran mermados sus servicios y sus inversiones por la deuda municipal, estoy en situación de afir-

mar que en Altura a la deuda le estamos dando la vuelta. A finales del pasado año 2021, el equipo de gobierno que presidido consiguió dar por finiquitada la deuda con la Mancomunidad Intermunicipal del Alto Palancia, un hecho importantísimo, porque debemos recordar que es la Mancomunidad la entidad encargada de los Servicios sociales o la recogida de residuos entre otras cuestiones.

Respecto a la deuda viva (deuda bancaria), en 2014 se cerró el ejercicio presupuestario con una deuda de 5.194.000 euros, mientras estamos cerrando en estos días el ejercicio presupuestario de 2021 con una deuda viva de 3.600.000 euros, lo cual quiere decir que vamos camino de cerrar

el presente mandato habiendo hecho frente al pago de 2 millones de euros en los últimos ocho años.

Hemos liquidado 2021 con un remanente de tesorería para gastos generales por encima de los 450 mil euros que (una vez más), no podrán pasar a formar parte del presupuesto de 2022 en su totalidad, ya que seguimos haciendo frente a los más de 2 millones de euros de facturas pendientes de aplicación presupuestaria (más conocidas como facturas del cajón) que nos encontramos cuando cambió el gobierno municipal en 2015. Dos millones de euros de los cuales quedan 490 mil euros aproximadamente para seguir aplicando a los remanentes anuales. Durante la campaña electoral de 2019, una

de nuestras promesas electorales fue la de terminar este mandato con nuestro Ayuntamiento dentro del índice de endeudamiento legal, establecido en el 110%. En 2014 ese índice de endeudamiento era de 198%, hoy es del 113%. A estas alturas, podemos estar orgullosos y orgullosos de nuestra gestión municipal, porque llegamos para cambiar una tendencia económica de gasto sin control y aumento continuado de la deuda por una gestión transparente y responsable que está comenzando a dar sus frutos en beneficio de toda la ciudadanía alturana: con mayor inversión, mejores servicios públicos, más políticas sociales, más educación pública y cada día menos deuda. Cumplimos.



TRIBUNA LIBRE

Mª CARMEN GIL SÁNCHEZ, ALCALDESA DE CASTELLNOVO

Castellnovo, política local

Tiempos difíciles aquellos en los que asumí la alcaldía. Nefasta gestión, ausencia de interés cultural, turístico..., desinterés por el comercio local... quizás fueron estos los motivos por los que encontré el pueblo en malas condiciones, quizás no...

¿Qué ocurre si el político no tiene interés en solucionar los problemas del pueblo y su gente? Se crea un ambiente raro, el comercio se apaga, se genera una deuda desbordada... quizás fueron estos los motivos por los que encontré el pueblo en esas condiciones, quizás no...

Estos 2 últimos años pasamos una situación en la que comercios y familias han sufrido. Allí hemos estado, para quien lo ha necesitado. Los gestores públicos estamos para ayudar, cuidar

a nuestra gente y trabajar en beneficio del pueblo. Evidentemente "nunca llueve a gusto de todos". Cada persona tiene unas prioridades, una forma de pensar y actuar diferente. Todas igual de válidas. Lo verdaderamente importante es no perder el objetivo, el amor por tu pueblo y la vocación de servicio. Es fácil gestionar una administración pública cuando se cuenta con fondos, o subiendo impuestos, aumentando tasas. Lo difícil es hacerlo sin fondos y endeudado, sin coste al ciudadano, liquidando la deuda y que el municipio siga creciendo.

Sinceramente, queda mucho por hacer, pero hay que marcarse retos e intentar cumplirlos. En estos 7 años voy cumpliendo los que me marqué hacia el 2015 cuando asumí la alcaldía

y lo más importante, sin ningún coste para las arcas públicas. Como reducir la Deuda Pública de 1.300.000 euros a menos de 200.000. Recuperar para el pueblo las casas de Martínez Ajado. Ruta de los Borgia. Transporte público, Taxi rural. Nuevo Colegio. Nuevo Consultorio Médico. Viviendas Tuteladas y Servicio de promoción de autonomía personal. Escola matiner. Centro de interpretación de "los Borja y el patrimonio de Castellnovo". Recuperación del retablo de Nicolás Camarón. Plaza Beatriz de Borja. Pista de Pádel y adecuación del polideportivo. Rehabilitación torres del Castillo. Recuperación del "curso jóvenes intérpretes". Cajero automático. Colector de aguas residuales y depósito del campo de fútbol. Parquin municipal.

Subvención niños/as empadronados. Ayudas al comedor y libros de texto. Aulas de "0 a 3 años".

Proyecto "ciudad de los niños": Creación del consejo sectorial de la infancia. Preferencia peatones y niños en el casco urbano. Nueva Biblioteca. Restauración de cucos. Convenio con la Politécnica. Permuta de la Cooperativa. Mural por la igualdad. Colector calle Soneja. Aprobación del presupuesto general, por primera vez, con el voto favorable de los tres grupos políticos.

Queda mucho por hacer... Todos los que a la gestión pública nos dedicamos tenemos aciertos y cometemos errores, pero nunca debemos perder de vista el propósito de la vocación pública: La prioridad del político es atender las necesidades de la población.



MATILDE SÁNCHEZ PARDO
Gestor Administrativo

AGENTE COLABORADOR DE:

MAPFRE | Bankia

FISCAL – LABORAL – CONTABLE – TRAMITES EN TRÁFICO – GESTIONES CATASTRALES Y DE REGISTRO – REGISTROS MERCANTILES Y CIVILES – TRAMITES EN LAS DISTINTAS CONSELLERIAS – LICENCIAS DE CAZA Y PESCA – IMPUESTOS DE SUCESIONES Y DONACIONES (HERENCIAS) – CONTRATOS DE TODO TIPO – ENTRE OTROS MUCHOS SERVICIOS – ...

Y TODO ELLO DE FORMA PERSONALIZADA E INDIVIDUALIZADA

Pl. General Rosell, 14 12460 Viver (Castellón) · Teléfono 964.14.16.24
gestoria@gestoriamatildesanchez.com · De lunes a jueves de 09:00 a 14:00 y de 17:00 a 19:00. Viernes de 09:00 a 14:00

PALANCIA-MIJARES

Nuevo servicio público de transporte de viajeros por carretera con Valencia

QUEDAN CONECTADOS A LA LÍNEA PRINCIPAL SEGORBE - VALENCIA UN TOTAL DE 49 MUNICIPIOS A TRAVÉS DE LA RED DE LÍNEAS SECUNDARIAS

REDACCIÓN | COMARCAS
Las comarcas del Palancia y Mijares están de enhorabuena. El servicio público de transporte por carretera en la línea CV-008 Alto Palancia - Sagunto/Valencia se puso en marcha el pasado 2 de mayo y se desarrolla por las comarcas del Palancia, El Camp de Morvedre y el Mijares, para conectar todos los municipios de interior de este ámbito con las ciudades de Segorbe, Sagunt y València a través de varias líneas.

Desde ahora, tal y como informó la Generalidad Valenciana a finales del mes de marzo, el bus que unía el Palancia y Valencia, pasan-

do por varias localidades del Camp de Morvedre, pasará cada dos horas aproximadamente.

Según fuentes de la empresa concesionaria, Herca, todos los días habrá ocho servicios de autobús entre Altura y Valencia, en los dos sentidos. Eso supone 16 en total. Así, prácticamente habrá servicio cada dos horas: entre las 6:20h de la mañana y las 18:20 en sentido hacia Valencia, y desde las 8h de la mañana hasta las 20:30h en sentido Altura. Además, 4 servicios diarios entre Altura y Port de Sagunt y en sentido contrario entre el Port de Sagunt y Altura.



Nuevo autobus de la línea en Segorbe. / EPDA

De esta manera, el nuevo servicio público atenderá una población de 910.000 habitantes pertenecientes a

49 municipios: Algimia de Almonacid, Almedijar, Altura, Azuébar, Barracas, Bejís, Benafar, Castellново, Caudiel,

Chóvar, Gaibiel, Geldo, Higuera, Jérica, Matet, Navajas, Pavías, Pina de Montalgrao, Puebla de Arenoso, Sacañet, Segorbe, Soneja, Sot de Ferrer, Teresa, Torás, El Toro, Vall de Almonacid, Villanueva de Viver, Viver, Albalat dels Tarongers, Alfara de la Baronia, Algar de Palancia, Algimia de Alfara, Benavites, Benifairó de les Valls, Estivella, Faura, Gilet, Petrés, Quart de les Valls, Quartell, Segart, Torres Torres, Fuente la Reina, Montán, Montanejos, Canet d'En Berenguer, Sagunto y València. Según la Consellería, la concesión tendrá una dotación mínima de siete autobuses que, conjuntamente,

realizarán cerca de 550.000 kilómetros comerciales y más de 11.000 expediciones al año, lo que equivale a un promedio de 30 expediciones diarias. El nuevo contrato mejora las comunicaciones de la comarca en transporte público, tanto las internas como sus relaciones con Sagunto y València al potenciar la intermodalidad con el ferrocarril. Además, facilitará el acceso a los servicios básicos como el Hospital de Sagunto, el autobús urbano de Sagunto y València; las estaciones de Renfe y la estación de autobuses de València; las Universidades de València y la red de Metrovalencia.

Horarios línea Segorbe - Valencia (también hay paradas en Gilet Albalat y Estivella)

Lunes a Viernes
Laborales

	Salida								
ALTURA	SEGORBE	GELDO	SONEJA	SOT	ALGAR	ALFARA	ALGIMIA	TORRES	VALENCIA
06:15	06:30	06:35	06:37	06:40	06:43	06:45	06:50	06:55	07:45
07:45	08:00	08:05	08:07	08:10	08:13	08:15	08:20	08:25	9:15
09:45	10:00	10:05	10:07	10:10	10:13	10:15	10:20	10:25	11:15
10:45	11:00	11:05	11:07	11:10	11:13	11:15	11:20	11:25	12:15
11:45	12:00	12:05	12:07	12:10	12:13	12:15	12:20	12:25	13:15
13:45	14:00	14:05	14:07	14:10	14:13	14:15	14:20	14:25	15:15
15:45	16:00	16:05	16:07	16:10	16:13	16:15	16:20	16:25	17:15
18:15	18:30	18:35	18:37	18:40	18:43	18:45	18:50	18:55	19:45

Sábados

	Salida								
ALTURA	SEGORBE	GELDO	SONEJA	SOT	ALGAR	ALFARA	ALGIMIA	TORRES	VALENCIA
7:45	8:00	8:05	8:07	8:10	8:13	8:15	8:20	8:25	9:15
9:45	10:00	10:05	10:07	10:10	10:13	10:15	10:20	10:25	11:15
13:45	14:00	14:05	14:07	14:10	14:13	14:15	14:20	14:25	15:15
17:45	18:00	18:05	18:07	18:10	18:13	18:15	18:20	18:25	19:15

Domingos y Festivos

	Salida								
ALTURA	SEGORBE	GELDO	SONEJA	SOT	ALGAR	ALFARA	ALGIMIA	TORRES	VALENCIA
9:45	10:00	10:05	10:07	10:10	10:13	10:15	10:20	10:25	11:15
17:45	18:00	18:05	18:07	18:10	18:13	18:15	18:20	18:25	19:15

Lunes a Viernes
Laborales

	Salida								
VALENCIA	ALGIMIA	ALFARA	ALGAR	SOT	SONEJA	GELDO	SEGORBE	ALTURA	
08:00	08:55	09:00	09:02	09:05	09:08	09:10	09:15	09:30	
10:00	10:55	11:00	11:02	11:05	11:08	11:10	11:15	11:30	
12:00	12:55	13:00	13:02	13:05	13:08	13:10	13:15	13:30	
13:00	13:55	14:00	14:02	14:05	14:08	14:10	14:15	14:30	
14:00	14:55	15:00	15:02	15:05	15:08	15:10	15:15	15:30	
16:30	17:25	17:30	17:32	17:35	17:38	17:40	17:45	18:00	
18:30	19:25	19:30	19:32	19:35	19:38	19:40	19:45	19:55	
20:30	21:25	21:30	21:32	21:35	21:38	21:40	21:45	21:55	

Sábados

	Salida								
VALENCIA	TORRES T.	ALGIMIA	ALFARA	ALGAR	SOT	SONEJA	GELDO	SEGORBE	ALTURA
10:00	10:50	10:55	11:00	11:02	11:05	11:08	11:10	11:15	11:25
14:00	14:50	14:55	15:00	15:02	15:05	15:08	15:10	15:15	15:25
16:00	16:50	16:55	17:00	17:02	17:05	17:08	17:10	17:15	17:25
20:00	20:50	20:55	21:00	21:02	21:05	21:08	21:10	21:15	21:25

Domingos y Festivos

	Salida								
VALENCIA	TORRES T.	ALGIMIA	ALFARA	ALGAR	SOT	SONEJA	GELDO	SEGORBE	ALTURA
12:00	12:50	12:55	13:00	13:02	13:05	13:08	13:10	13:15	13:25
20:00	20:50	20:55	21:00	21:02	21:05	21:08	21:10	21:15	21:25

SEGORBE CERTIFICADOS

TU CENTRO DE RECONOCIMIENTO DE CONDUCTORES Y ARMAS EN SEGORBE

LUNES 16 a 19h
MARTES 16 a 19h
MIÉRCOLES 16 a 19h
JUEVES 16 a 19h

PLAZA GENERAL GIMÉNEZ · SALAS 2, 3º 5
964 71 39 08



SI
QUIERES QUE
ENCONTRAR
CURRO NO SEA
UN **CURRAZO**



Porque por random que te suene, la Unión Europea es el lugar donde el futuro que quieres tiene sentido.



GENERALITAT
VALENCIANA

TOTS
A UNA
veu



Consell
Valencià de
la Joventut



PALANCIA-MIJARES

Protección Civil da su aprobación a nuevos planes de emergencia

HA HABIDO SUBVENCIÓN PARA PLANES DE LOS MUNICIPIOS DE ZUCAINA, CAUIDIEL, MATET Y CASTILLO DE VILLAMALEFA

■ REDACCIÓN | VALÈNCIA

El pleno de la Comisión de Protección Civil de la Comunidad Valenciana ha homologado este martes 55 planes de emergencias de los que 43 se han elaborado gracias a la línea de subvenciones municipales lanzada por la Conselleria de Justicia, Interior y Administración Pública para la contratación de personal técnico y dotada con 1,5 millones de euros. De ellos, 24 son Planes Territoriales Municipales (PTM) y 31 son Planes de Actuación Municipal (PAM). Dentro de los Planes de Actuación Municipal, se han homologado 15 Planes de Actuación Municipal frente a Incendios Forestales, 10 Planes de Actuación Municipal frente a Inundaciones y 6 Planes de Actuación Municipal frente a Sismos. Por otra parte, también se ha informado a la Comisión de los Planes de Seguridad y Salvamento de playas de Piles y Orihuela para que sean inscritos en el registro autonómico de Planes de Au-



Castillo de Villamalefa. / EPDA

toprotección. El secretario autonómico de Seguridad y Emergencias, José María Ángel, ha resaltado "la respuesta positiva que esta línea de ayudas ha tenido en los ayuntamientos y que se ha traducido en un incremento sustancial de planes aprobados hasta ahora", y ha anunciado que "este año seguiremos tra-

bajando en este sentido con una inversión de dos millones de euros destinados a la elaboración o revisión de planes de emergencia de los municipios de la Comunitat Valenciana". Entre los planes territoriales aprobados hoy se encuentran los de Zucaina, Caudiel y Castillo de Villamalefa. Además, se han homologado los pla-

nes de actuación frente a incendios forestales Castillo de Villamalefa, Caudiel, Matet y Zucaina.

■ RESCATE DE ANIMALES

La Agencia Valenciana de Seguridad y Respuesta a las Emergencias (AVSRE) también ha explicado a la comisión de Protección Civil de los

avances en el protocolo para la evacuación de animales en situaciones de emergencia. Una comisión de expertos ha mantenido reuniones para elaborar un plan autonómico de evacuación de animales, que incluirá medidas de prevención de daños en los animales, protocolos de evacuación para los diferentes tipos (de compañía, de granja, de explotaciones ganaderas, salvajes...) así como los protocolos post-emergencia tales como el rescate, el traslado, la recuperación de animales heridos o la eliminación de cadáveres. El plan de trabajo aprobado contempla actuar de manera diferenciada en tres vertientes, según el manejo de animales domésticos, silvestres y explotaciones agropecuarias. Para ello, se contará con el apoyo de asociaciones de animales de cada comarca y oenegés, además del personal de bienestar animal, con el objetivo de elaborar un sistema ágil y dinámico de evaluación.

PALANCIA-MIJARES

Una APP para la Ruta-99

■ REDACCIÓN | COMARCAS

La Ruta 99 ofrece, desde este mes de mayo, la 'Acreditación virtual de la Ruta 99', una aplicación que, mediante la geolocalización, permite acreditar virtualmente las visitas a estas localidades y fomenta la interactividad entre los usuarios, generando un foro abierto a compartir sus experiencias, opiniones y recomendaciones con otras personas usuarias.

Hasta la fecha las visitas se han realizado con una acreditación física que se sellaba en cada localidad. Con la intención de fomentar que los visitantes pasen más tiempo en el municipio y conozcan otros rincones, del centenar de propuestas que incluye la Ruta, la nueva aplicación electrónica propone tres puntos geolocalizados en cada municipio, que deben visitarse para poder registrar su estancia, así como un mapa interactivo para poder moverse por el territorio.

Esta 'acreditación virtual' de la Ruta 99 incluye asimismo una agenda de eventos relevantes en estas poblaciones, "una herramienta de dinamización de la oferta cultural de esas localidades".

MANCOMUNIDAD

Se acogen 140 personas procedentes de Ucrania

■ REDACCIÓN | PALANCIA

El conflicto bélico en Ucrania ha obligado a millones de personas a abandonar sus hogares y desplazarse a otros países en busca de un entorno seguro. España ha sido uno de estos países y la Comunidad Valenciana es una de las comunidades con un mayor número de recepción de personas desplazadas desde un inicio. A raíz de esta situación, en los diferentes municipios integrantes en la Mancomuni-

dad Alto Palancia se han desarrollado desde el primer momento diferentes iniciativas promovidas tanto desde los Ayuntamientos, como a nivel comunitario, fruto de la movilización de los vecinos y vecinas de los municipios.

Esta importante movilización hace posible que en la actualidad se encuentren en nuestra comarca más de 140 personas desplazadas por el conflicto, repartidas en 15 municipios en diferentes solu-

ciones habitacionales; desde viviendas municipales a viviendas cedidas por particulares, acogimientos en familias o a través del itinerario de protección internacional del cual es responsable el Ministerio de Derechos Sociales.

También resulta importante resaltar la enorme respuesta de la población en la donación de alimentos, ropa o material sanitario que se dirige a Ucrania, facilitando la Mancomunidad a los munici-

pios que la integran el transporte del mismo, con la finalidad de apoyar esta tarea.

Además, la Mancomunidad Alto Palancia a través de su equipo de servicios sociales presta apoyo a los Ayuntamientos en la articulación y puesta en marcha de iniciativas, así como trata de coordinar a nivel comarcal las mismas estableciendo cauces de colaboración intermunicipales y fijando un procedimiento de actuación común en el



Reunión de coordinación en la Mancomunidad. / EPDA

proceso de acogida a estas personas. Este proceso de acogida se dirige a facilitar a las personas desplazadas el

acceso a los servicios básicos sanitarios, educativos y sociales y el acompañamiento en los trámites legales.

El Toro, la cuna del río Palancia

- Senderismo
- Nacimiento del Palancia
- Pedanías únicas
- El Molinar...

Ayuntamiento de
El Toro

PALANCIA MIJARES

Inversiones en nuevos sistemas de depuración

■ LAS DEPURADORAS DE TORRALBA DEL PINAR Y SACAÑET PARA EL 2023

■ REDACCIÓN | CASTELLÓN

La Diputación Provincial de Castellón ha continuado invirtiendo durante los años de pandemia en la dotación de nuevos sistemas de depuración para municipios de interior. En la comisión de seguimiento de convenios con la Entidad Pública de Saneamiento de Aguas Residuales (EPSAR), el diputado de Sostenibilidad y Ciclo Integral del agua, Ignasi Garcia, ha recordado la necesidad de continuar invirtiendo en «servicios básicos, como la depuración y saneamiento del agua, de las poblaciones del interior», puesto que «nos permitirán mantener limpias las reservas hídricas del subsuelo y hacer frente a las sequías producidas por el cambio climático».

En este sentido, entre los años 2020 y 2021, la Diputación ejecutó obras en la estación de la depuradora y co-



Josep Martí en una depuradora / EPDA

lector en Argelita (313.250,18 euros), en la depuradora y colector en Pavías (321.627,71 euros) y en la depuradora de Matet (296.107,50 euros), entre los pueblos de las comarcas del Palancia y Mijares.

También en proceso de licitación se encuentra el proyecto de bombeo en la depuradora de Pavías en Higuera

por 243.052,29 euros. Por otro lado, los proyectos pendientes de aprobación son el bombeo de la depuradora de Caudiel de Benafer, valorado en 354.257,88 euros.

Y Entre los proyectos que se prevé poner en marcha en 2023 está la estación depuradora en Torralba del Pinar y Sacañet.

PALANCIA

Turoperadores polacos recorren algunos pueblos de la comarca

■ REDACCIÓN | PALANCIA

Caudiel, Segorbe, Navajas, Jérica y Altura, han sido los municipios de la comarca del Palancia que ha visitado un grupo de turoperadores y agencias de viaje de Polonia, como participantes de un viaje de familiarización 'fam trip' organizado por Turisme Comunidad Valenciana con la finalidad de promocionar la oferta turística y cultural en torno a Ruta del Grial en la Comunidad Valenciana en el mercado polaco.

En la visita, en coordinación con la Oficina Española de Turismo (OET) en Varsovia, han participado siete turoperadores y agencias de viajes polacas especializadas en turismo religioso y rutas culturales y de naturaleza, donde los participantes pudieron conocer la Ruta del Grial, no solo su relato e historiografía, sino descubriendo las posibilidades turísticas que ofrece esta Ruta visitando algunos de los municipios por donde transcurre. Así, los siete turoperadores y agentes



Los visitantes en Jérica / EPDA

de viaje polacos pudieron conocer los paisajes de la Vía Verde de Ojos Negros y la Vía Xurra, además de la historia y el legado patrimonial de algunos municipios (Caudiel, Segorbe, Navajas, Jérica, Altura, además de Sagunto, El Puig, Alboraya y Valencia).

El secretario autonómico de Turismo, Francesc Colomer ha resaltado la importancia de dar a conocer "nuestros itinerarios históricos y culturales, co-

mo la Ruta del Grial entre los turoperadores polacos para que descubran el enorme patrimonio con el que cuenta la Comunitat Valenciana".

Asimismo, Colomer ha recordado que "la Ruta del Grial es un atractivo turístico y cultural que contribuye al desarrollo económico de los pueblos por donde transcurre" y ha destacado "la importancia del turismo cultural en la dinamización de nuestra economía".

NO MÁS

RUÍDO

LLEGAN LOS
**FONDOS EUROPEOS PARA
REHABILITAR TU VIVIENDA**



Mejora tu casa y hazla energéticamente eficiente

Hasta
26.750 €
de ayuda por vivienda

Entra en
www.renoveu.com



VEN A ALUCINE, NUESTRO CINE...



...Y MUCHO MÁS

Tenemos las palomitas
y combos más baratos



Y disfruta de
nuestra amplia
terraza



partidos de fútbol / bocatería / recreativos / copas / parking

Puerto de Sagunto - Carrer Fundició, 76

96 269 04 24

info@cinesalucine.com | www.cinesalucine.com

PALANCIA

Se celebran los veinte años de la Vía Verde de Ojos Negros

SE HAN REALIZADO DIFERENTES ACTOS LÚDICOS, CULTURALES Y DEPORTIVOS EN UN FIN DE SEMANA

■ REDACCIÓN | COMARCAS

La Conselleria de Política Territorial, Obras Públicas y Movilidad ha participado en el XX aniversario de la Vía Verde de Ojos Negros con toda una serie de actos lúdicos, culturales y deportivos que se han celebrado entre el 20 y 22 de mayo en diferentes municipios de su itinerario.

La programación se inició el viernes 20 en Jérica, con la presentación del Altas de la Vía Verde de Ojos Negros y la inauguración en el Centro Sociocultural El Socós, de una muestra fotográfica que recuerda el ferrocarril minero de Sierra Menera y su reconversión en la Vía Verde de Ojos Negros. También se contó con un breve concierto de música renacentista a cargo del grupo L'Algarvia.

Asimismo, el sábado 21, a las 10.00 horas, se impartió una charla sobre la historia del ferrocarril minero y



Sigue siendo la vía verde más larga de España. / EPDA

su reconversión en vía verde. A continuación, los participantes recorrieron en bicicleta el tramo Jérica-Navajas-Altura de la Vía Verde de Ojos Negros que culminará en la Cartuja de Valdecrist, no sin antes llevar a cabo una parada para plantar árboles en la antigua cantera de Navajas.

Ya en Altura, en la Iglesia de San Martín, se presentó el II Festival de Ecozine Rural

Alto Palancia'22. Durante el día se intercalaron conferencias, pases de documentales, talleres medioambientales y otras actividades para niños y adultos.

El domingo 22, el departamento que dirige la consellera Rebeca Torró organizó un paseo por un tramo de esta vía, que se inició en el Parc Municipal Piscina de Altura, al que le siguió un almuer-

zo popular y el concierto de Dani Miquel, y los Ma-Me-Mi-Mo-Músics.

■ 20 AÑOS DE OJOS NEGROS

Este mes de mayo se cumplen 20 años de la construcción y habilitación de la primera vía verde, la de Ojos Negros que, además de ser la más antigua, es la de mayor longitud de la Comunidad Valenciana, con algo más de 76 kilómetros en suelo valenciano y que, sumado el tramo aragonés, constituye la más larga de España.

La Vía Verde de Ojos Negros discurre desde Santa Eulalia en Teruel hasta Albalat dels Tarongers en la provincia de València y es el resultado de la transformación de la plataforma del 'Ferrocarril Minero' en un paseo de ocio y deporte, que actúa como vía de comunicación entre localidades y urbanizaciones, adecuada especialmente para ciclistas y peatones.

PALANCIA



La alcaldesa de Gaibiel con Martí. / EPDA

Gaibiel reclama otras mejoras en la CV-213

■ REDACCIÓN | PALANCIA

La alcaldesa de Gaibiel, Esther Giralte, advirtió al presidente de la Diputación en septiembre de los riesgos de la vía tras trasladar al diputado de Carreteras meses antes la problemática. El 23 de noviembre, en pleno, el diputado provincial del PPCS, Vicente Rodríguez, recordó el problema porque seguía sin ser atendido. "Hoy seguimos en una situación de absoluta indefinición", afirma M^a Ángeles Pallarés (PPCS). Con todo ello, el Grupo Parla-

rio del Partido Popular en la Diputación ha reclamado la inversión que mejore la seguridad en la carretera de Gaibiel a Navajas. "Son reiteradas las demandas que siguen sin ser atendidas por parte de esta institución a la que se le han dirigido directamente alcaldes y portavoces sin que se haya obtenido respuesta eficaz alguna".

Así lo ha manifestado la portavoz adjunta del PPCS en Diputación, M^a Ángeles Pallarés, después de recordar la petición de la alcaldesa.

PALANCIA MIJARES

Toga y Jérica asumirán el coste del taxi rural suprimido

EL PP DENUNCIA QUE EL PSOE HA ELIMINADO ESTA LÍNEA DE AYUDAS DE DIPUTACIÓN

■ REDACCIÓN | JÉRICA

Los pueblos del interior de la provincia de Castellón que tenían en el taxi rural un aliado contra la despoblación ven hoy amenazadas sus inversiones para garantizar un servicio que el PSOE ha desmantelado.

Así lo ha señalado el diputado provincial y portavoz del PPCS en la Diputación de Castellón, Salvador Aguilera,

quien ha denunciado la supresión de la subvención para taxi rural que el PP habilitó durante el pasado mandato en aras a garantizar servicios básicos con fines médicos.

El espíritu de este recurso "fue acogido con los brazos abiertos por los pueblos más pequeños como una fórmula para garantizar a sus vecinos, la mayoría de avanzada edad, un transporte direc-

to a sus centros médicos". Hoy el PSOE ha desmantelado la línea de ayudas y como consecuencia "obliga a los pueblos, con escasos recursos, a echar mano a sus inversiones para recortarlas y, con esos fondos, asegurar el servicio a sus vecinos que demanda, como no podía ser de otra manera, por la utilidad y la eficacia de la prestación".

PALANCIA

Promoción turística de la comarca en Valencia

■ REDACCIÓN | VALENCIA

La comarca del Palancia, a través de la Mancomunidad Intermunicipal Alto Palancia ha estado presente junto a otros pueblos y comarcas de la provincia en el Street Marketing que el último fin de semana de abril desarrolló el Patronato Provincial de Turismo de la Diputación de Castellón en Valencia.

Fueron dos jornadas de intensa promoción en la vía pública junto a la Estación del

Norte y la Plaza de Toros de València, uno de los enclaves con mayor afluencia y tránsito de personas en la capital del Turia. Se trata de una acción de Street Marketing que se realiza por noveno año consecutivo, en la que según el presidente José Martí, «tenemos puestas las mejores expectativas porque tras dos años de pandemia nos disponemos a afrontar una temporada turística a pleno rendimiento, sin restricciones de

ningún tipo». Martí explica que «emprendemos una fuerte campaña de promoción en nuestros mercados habituales a través de los canales de comunicación nuevos y tradicionales».

Esta acción de promoción contó con la participación de los municipios de Altura, Matet y Montán, entre otros, de forma individual, y los que se agrupan bajo la Mancomunidad del Alto Palancia entre otras, de forma colectiva.



Contribuye al futuro de tu planeta
y mejora tu economía

Instala energía renovables

- Agua caliente sanitaria.
- Climatización.
- Fotovoltaica.
- Aerotermia.

LILAO
aqua renovables

C/Vicente Blasco Ibáñez, 4
12400 Segorbe (Castellón)

964 712 088

lilao@aquarenovables.es
renovables@lilao.es

IES ALTO PALANCIA

Nuevas expectativas educativas y laborales sobre el hidrógeno verde

LA NUEVA PROPUESTA DOCENTE PODRÍA IMPLANTARSE PARA EL PRÓXIMO CURSO 2022-2023

■ REDACCIÓN | SEGORBE

Los proyectos para la utilización del hidrógeno verde como alternativa real a las fuentes energéticas tradicionales, está teniendo ya sus primeros pasos en la comarca del Palancia.

El acuerdo firmado recientemente entre la empresa Iberdrola y el Instituto de Enseñanza Secundaria Alto Palancia de Segorbe va a permitir implantar un proceso de formación de "futuros profesionales" para las plantas de producción y consumo de hidrógeno verde, con vistas a la implantación de una red de hidrogeneras que según la Ruta del Hidrógeno aprobada por el gobierno debería contar con un mínimo de 100 estaciones de suministro para el 2030.

Aunque la iniciativa no ha hecho más que empezar, no ha cogido a contrapié a los responsables del IES Alto Palancia que tienen la intención de implantar la nueva propuesta docente para el próximo curso, según comentaba el director del centro, Miguel Fuster.

"Está claro que el coche eléctrico es el futuro, que con baterías para los coches pueden llegar a ser rentables si se acaban mejorando las baterías actuales pero no se pueden utilizar en transporte porque las baterías son tan grandes que mover camiones o autobuses va a ser complicado y la idea es que eso se solventa con el hidrógeno verde".

La idea es que estas hidrogeneras se vayan instalando en aquellas rutas más utilizadas por el transporte y en el caso de la provincia se contemplarían en las carreteras de la costa y en la Autovía Mudéjar (A-23). De cualquier forma todavía se tiene que resolver un proceso de licitación del proyecto en



La tecnología al servicio de la educación. / EPDA

el que Iberdrola incorpora el acuerdo firmado ahora con el centro educativo de Segorbe.

La elección del IES Alto Palancia por parte de Iberdrola está plenamente justificada ya que el centro tiene los ciclos (nivel superior) de energías renovables y de mantenimiento electromecánico de los que es referencia (como también en materia forestal), materias que tienen relación con el nuevo proyecto.

Ello conlleva no sólo la realidad educativa sino también las expectativas laborales y teniendo en cuenta que en el proceso de electrólisis se necesita energía eléctrica para separar el hidrógeno del oxígeno del agua, las plantas que se instalen deberán contar con fuentes de energías renovables de las que el Palancia dispone tanto a través de la energía eólica como de la solar. Todo ello representa un magnífico panorama de creación de puestos de trabajos en el que el centro es también ejemplar: "las empresas nos quitan a



Las empresas nos quitan los alumnos de las manos"



La nueva propuesta educativa está relacionada con materias ahora impartidas"

los alumnos de las manos; cuando van a hacer prácticas normalmente se quedan donde las están haciendo porque el mercado lo demanda, tanto en empresas de la zona como en empresas de Sagunto y de la zona de Valencia" resalta Fuster.

En principio, el convenio con Iberdrola contempla también la realización de jornadas de formación del alumnado del centro y el acceso a la Comunidad Digital de Iberdrola, donde se hace uso de dispositivos de realidad virtual para la realización de las prácticas. De esta forma, el alumnado del IES Alto Palancia podrá ensayar todo tipo de situaciones laborales inmersos en un mundo virtual en el que se recrean los distintos puestos de trabajo.

El Hidrógeno verde es 100% sostenible porque no emite gases contaminantes, ni durante la combustión, ni durante la producción; es inagotable ya que el hidrógeno es el elemento más abundante en el universo; y es clave para lograr la descarbonización, el objetivo de cero emisiones en el año 2050.

IES ALTO PALANCIA



Nueva aula tecnológica. / EPDA

Nuevo ciclo, grado superior, de sistemas electrotécnicos

■ REDACCIÓN | SEGORBE

El centro de referencia en Formación Profesional de la comarca del Palancia va a impartir un nuevo ciclo de Grado Superior de Sistemas electrotécnicos y automatizados el curso que viene.

El IES Alto Palancia de Segorbe impartirá desde septiembre de 2022 el Grado Superior de Sistemas electrotécnicos y automatizados. A este ciclo de Grado Superior, se puede acceder desde cualquier Grado Medio, pero especialmente como continuación desde el Grado Medio de Instalaciones Eléctricas y Automáticas, el cual también se ofrece en el centro, por su relación con el mismo.

Se trata de un ciclo con multitud de salidas profesionales entre las que sobresale la de proyectista de instalaciones eléctricas de baja tensión y distribución. Con él también se puede acceder a puestos de trabajo como jefe/a de equipo o técnico/a de supervisión de obras en instalaciones electrotécnicas y redes eléctricas, siendo una de las titulaciones de FP con mayor grado de empleabilidad por su amplia versatilidad.

Los y las tituladas pueden ser gestores/as del mantenimiento de instalaciones y jefes/as de obras de redes eléctricas de distribución, baja

tensión y alumbrado. Este ciclo es también, un puente para acceder, por ejemplo, a un grado universitario de Ingeniería eléctrica donde, se convalidarán una importante cantidad de créditos gracias a los módulos que se hayan realizado en el ciclo.

En resumen es un ciclo para alguien que le guste diseñar proyectos y dirigir equipos de trabajo. El ciclo se va a poder cursar en FP Dual, intensificando la formación en empresa, y va a disponer de los nuevos equipamientos tecnológicos implementados en el IES Alto Palancia durante este curso que termina (Aula tecnológica, realidad aumentada y 3D, etc.).

Este ciclo se suma la variada oferta formativa del centro en FP, en la cual ya actualmente se pueden estudiar 2 ciclos de FP Básica, 5 ciclos de grado medio y 5 de grado superior, todos ellos de las familias profesionales de Administración, Electricidad-Electrónica, Instalación y mantenimiento, Agraria-Forestal, Energía y Agua y Servicios Socioculturales y a la Comunidad.

Toda esta formación es pública y gratuita. La preinscripción de los diferentes grados (medios, superiores y FP Básica) de FP se realiza telemáticamente hasta el día 29 de este mes de mayo.

Pídenos presupuesto sin compromiso

Los mejores profesionales, para asesorarte

40 años iluminando Fiestas

ILUMINACIONES DECORATIVAS
INSTALACIONES ELÉCTRICAS

Tels. 656 914 365 - 656 913 276
Fax. 964 120 330 · TORÁS (Castellón)
E-mail: hnos.macian@gmail.com

ILUMINAMOS TUS FIESTAS, FALLAS, NAVIDADES U OTROS EVENTOS

ILUMINACIÓN DE CALLES, PLAZAS, CARTELES, ETC.

FOCOS PROYECTORES, CAÑÓN DE SEGUIMIENTO

TRABAJOS PERSONALIZADOS, NOMBRES, ESCUDOS, RÓTULOS

ILUMINACIÓN DE BAJO CONSUMO, LED, MINIBOMBILLAS

DE AQUÍ
EL PERIÓDICO

Toda la información de tu comarca

eperiodicodeaqui.com

VICENTE SAN ROQUE
CLÍNICA DEL PIE

CITA PREVIA
634 325 763

C/Martínez Antich, 96 · 12410 Altura (CASTELLÓN)
mail.vicentesanroquepodologia@gmail.com

TORÁS



Se trata de una sustancial mejora urbanística. / EPDA

Mejoras urbanas con redes y aceras

■ REDACCIÓN | TORÁS

El Ayuntamiento de Torás, presidido por Carlos del Río, está llevando a cabo un importante proyecto para la población, consistente en la instalación de nuevas conducciones subterráneas con las correspondientes aceras en la entrada a la localidad.

Según explica el alcalde “se trata de sustituir las conducciones de alcantarillado y agua potable construyendo aceras a ambos lados de la Calle Antonio Ponz, con lo que desde la entrada a la localidad hasta la Plaza de la Iglesia se dispondrá de las pertinentes aceras que facilitarán

la vida diaria a los viandantes en su ir y venir por el casco urbano”.

Los trabajos van a producir algunas molestias a los vecinos por el ruido, la presencia de materiales y las propias obras, aunque el alcalde destacaba la importante mejora que se va a tener con el encintado de aceras a ambos lados de la calle de acceso al centro de la población, de los Cármenes hasta los Jubilados, que hasta ahora no existían.

La actuación va a representar una inversión aproximada a los cien mil euros y se cuenta con la ayuda económica de la Diputación Provincial de Castellón.

JÉRICA

Llamativa iluminación led para la ‘nueva’ Casa Consistorial

■ LA NUEVA INSTALACIÓN ES DE BAJO CONSUMO Y HA SIDO SUFRAGADA POR EL CONSISTORIO

■ REDACCIÓN | JÉRICA

El Ayuntamiento de Jérica estrenó en la noche del pasado 1 de abril una nueva iluminación exterior que realza la imagen de sus fachadas y al mismo tiempo lo hace con criterios energéticos y económicos.

Y es que la casa de tod@s l@s jericán@s, se ha dotado del sistema de iluminación LED de bajo consumo que realza su valor arquitectónico.

El alcalde de Jérica, Jorge Peiro, ha indicado que “tras la finalización de la reforma de la casa consistorial de Jérica el equipo de gobierno optó por iluminar el edificio con fondos propios y con una iluminación de bajo consumo para realzar el patrimonio municipal al igual que tenemos varios edificios municipales así como la torre mudéjar y la ermita de San Roque. La valoración es positiva puesto que da una nueva imagen al edificio y recalcamos que se han colocado



Aspecto con la nueva iluminación. / EPDA

focos de bajo consumo tipo LED”. La nueva iluminación del edificio rubrica las obras de reforma integral de la Casa Consistorial que retomaron su función pública el pasado mes de febrero, después de

varios meses de trabajo que obligó trasladar la atención a los vecinos a los locales de las antiguas escuelas.

Recordemos que las obras han consistido en la reforma completa de todo el edificio,

tanto a nivel de distribución, como instalaciones y envolvente y no sólo han afectado a la Casa Consistorial en sí misma, sino también a los porches de la plaza del Ayuntamiento.

VIVER

Una ‘peza’ recoge plásticos para DACEM

■ REDACCIÓN | VIVER

Una original ‘peza’ (supuesto femenino de pez) se ha instalado en una de las calles de Viver con fines esencialmente solidarios.

Se trata de una obra realizada por el artista local, Pablo Ferrer, que se ha colocado en los arcos de la llamada Plaza Nueva, junto a las escaleras que suben al colegio Francisco Diago. Es una escultura metálica, de gran tamaño para representar a una ‘peza’ en cuyo interior se van a depositar tapones de plástico de los que se utilizan en

cualquier envase por parte de los vecinos.

Con la colocación de esta ‘peza’ se visualiza la colaboración que ha iniciado el Ayuntamiento de Viver, presidido por M^a Nieves Simón, con la Asociación DACEM, Asociación de Daño Cerebral Adquirido y Esclerosis Múltiple, que se encargará de ir recogiendo los tapones que depositen los vecinos y de esta manera se ayudará a recaudar fondos para su funcionamiento. La puesta en marcha de esta iniciativa se ha inscrito en los actos culturales que

cerraron la celebración del 8 de Marzo, Día Internacional de la Mujer. Con este motivo también se llevó a cabo la realización del mural simbólico a la entrada de la Biblioteca Municipal, obra de la artista Cristina Clemente y la obra de teatro “Paradas creativas” de Rebombori Cultural en la casa de la Cultura, entre otras.

Por otra parte, la vicepresidenta de la Diputación de Castellón y titular del área de Bienestar Social, Patricia Puerta, ha visitado la Asociación de Daño Cerebral Ad-

quirido y Esclerosis Múltiple Palancia Mijares (Dacem), ubicada en el municipio de Segorbe y que cuenta con diversas ayudas de la entidad provincial, valoradas en unos 21.600 euros, centradas en respaldar tanto el transporte adaptado como de la promoción de la autonomía personal valoradas en 21.600 euros.

Durante la visita, Puerta, que ha estado acompañada por el presidente de la asociación, Rafael Hervás, ha podido conocer de primera mano la labor social que desempe-



Depositando los plásticos en la ‘peza’. / EPDA

ñan. Al respecto, la vicepresidenta ha valorado muy positivamente la dedicación de sus empleados y empleadas y ha agradecido “la defensa de los

intereses y de los derechos de las personas, con el fin de lograr la máxima calidad de vida y su rehabilitación y inserción social y laboral”.



Ayuntamiento de Viver

29 DE MAYO 12H
EXPOSICIÓN DE ARTE EN EL CONVENTO SAN FRANCISCO DE PAULA

4 DE JUNIO 19H
EXPEDICIÓN ECUADOR SÁBADO 4 DE JUNIO DE 19H.
VIVER-SALÓN DE ACTOS DE LA CASA DE LA CULTURA

5 DE JUNIO
MERCADO SOSTENIBLE DEL ALTO PALANCIA

DEL 10 AL 12 DE JUNIO
L'ESPOIR SIERRA DE TERUEL

DEL 28 DE MAYO AL 26 DE JUNIO
IMAGINARIA PHOTOGRAPHY FESTIVAL

EL TORO

Objetivo: recuperar el castillo

SE COMENZARÍA CON LA REDACCIÓN DE UN PLAN DIRECTOR DEL CASTILLO Y LAS MURALLAS

REDACCIÓN | EL TORO

El Toro se ha marcado el objetivo de poner en valor su antigua fortaleza y recinto amurallado a través de la petición de ayudas al Consell para recuperar un complejo patrimonial declarado Bien de Interés Cultural.

Se trata del castillo de la localidad, un emblema histórico para un pueblo "que tiene mucho pasado por contar y mucho futuro por celebrar", tal y como ha señalado el primer teniente de alcalde de la población, José Arenes.

La petición que desde el Ayuntamiento de El Toro se ha remitido a la Generalidad persigue el objetivo de optar a unos fondos "que permitan a la población redactar el Plan Director del castillo y las murallas".

"Poder avanzar en este proyecto tan ilusionante". "Porque sería una excelente noticia para la localidad poder recibir el apoyo económico que nos permitiera re-



La iglesia en el recinto del castillo. / FOTO: C. MORODER

dactar esta hoja de ruta para planificar la restauración y recuperación de la historia de nuestra localidad". Un pasado "del que nos sentimos orgullosos y que deseamos restaurar para el estudio, disfrute y conservación por parte de generaciones venideras".

La inversión que solicita El Toro permitiría, tal y como explica el primer teniente de alcalde, "recuperar los lienzos

que hoy todavía resisten al paso del tiempo: murallas, castillo, iglesia y torre a lo largo de varias anualidades.

Es un proyecto ingenioso que planificamos a largo plazo puesto que nuestros recursos son limitados". Sin embargo, estas dificultades económicas "las salvamos con la ilusión y la motivación que nos moviliza para conseguir que estos fondos recupe-

ren la que es historia de nuestro pueblo". Porque El Toro "es un pueblo pequeño pero con un potencial enorme".

De hecho, este objetivo patrimonial, tal y como explica Arenes, se une a otras metas, como la puesta en marcha del Museo Micológico que, a través de los fondos Leader, la localidad prevé habilitar en los antiguos calabozos que ocupan la planta baja del edificio del ayuntamiento. "El reto es abrir las puertas de esta sala en 2023 y, en paralelo, poner en marcha el coto micológico que El Toro también reivindica con fondos europeos". Para Arenes, El Toro "es capital de la trufa y este orgullo y esfuerzo marca nuestra apuesta decidida por este proyecto. Al coto y al museo uniremos el laboratorio de la trufa, los viveros de plantas y la ya consolidada Feria de la Trufa, que moviliza a toda la provincia y que también es un reclamo para quienes viven fuera de ella".

MONTÁN



Nueva campaña de excavaciones. / EPDA

Vuelven los arqueólogos al Monte Calvario

REDACCIÓN | MONTÁN

Un equipo formado por nueve personas ha iniciado una nueva campaña de excavaciones arqueológicas en el yacimiento de Monte Calvario, en la localidad de Montán.

El buen tiempo está favoreciendo los trabajos después de una primera semana en las que las lluvias fueron protagonistas.

El equipo, formado por David, Raúl, Dani, Alba, Amaia, Carla, Alvaro, María y Joan están trabajando junto a lo que sería la puerta de acceso al

poblado que fue descubierta en la pasada campaña de 2021.

Monte Calvario, en término de Montán alberga uno de los asentamientos poblacionales más antiguos de la comarca del Mijares. Se trata de un poblado de la Edad del Hierro, cuya datación se remonta entre los años 650 y 600 antes de Cristo, aunque todavía se podrá precisar más la fecha concreta de ocupación por las pruebas de carbono 14 sobre semillas recogidas en los trabajos realizados.

25 DE MAYO -
07 JUNIO

QUEDA ABIERTA LA BOLSA DE
EMPLEO TEMPORAL DE TÉCNICO/A
DE INTEGRACIÓN SOCIAL



PARA MAS INFORMACIÓN:

[HTTPS://ALTOPALANCIA.SEDELECTRONICA.ES/INFO.0](https://altopalancia.sedelectronica.es/info.0)

Mancomunidad
Alto Palancia

27 DE MAYO -
09 JUNIO

QUEDA ABIERTA LA BOLSA DE
EMPLEO TEMPORAL DE SERVICIO
DE AYUDA ADOMICILIO Y A LA
DEPENDENCIA

PARA MAS INFORMACIÓN:

[HTTPS://ALTOPALANCIA.SEDELECTRONICA.ES/INFO.0](https://altopalancia.sedelectronica.es/info.0)

Mancomunidad
Alto Palancia

BEJIS

Quejas por las deficiencias en el Centro Rural Agrupado

EL PP RECLAMA ACTUACIONES URGENTES Y LA ALCALDESA RESPONSABILIZA A LA CONSELLERIA

■ REDACCIÓN | BEJÍS

Las deficiencias que viene soportando desde hace algún tiempo el aula de Bejís del Centro Rural Agrupado Peña Escabía han salido este mes al primer plano de la actualidad tras la exigencia del PP de una intervención inmediata en el centro que garantice la seguridad de los alumnos y docentes.

La caída de falsos techos de escayola y la entrada de agua por filtraciones en las cubiertas han fundamentado la denuncia de la diputada autonómica del PP, Beatriz Gascó que ha calificado de "absoluta temeridad que el Consell de Ximo Puig mantenga en estas condiciones tercermundistas a un centro al que diariamente acuden alumnos, desde Infantil a sexto de Primaria, junto a sus profesores"

Las quejas de Gascó se han dirigido tanto al director general de infraestructu-

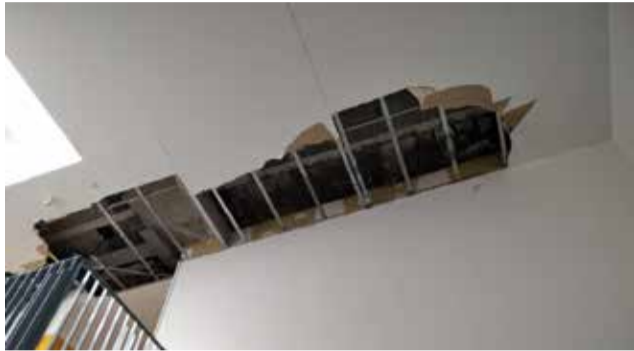

Un ejemplo de techos dañados / EPDA

ras educativas, como al conseller de educación como al propio presidente de la Generalidad, a los que ha acusado de "falta de gestión" y ha pedido explicaciones al Consell "ante situaciones tan graves"

Las críticas con la firma del Grupo Popular del PP de Bejís también se han dirigido contra la alcaldesa exigiéndole "que venga al pueblo, visite las instalaciones y repare la gravedad de unas filtraciones

que ponen en riesgo cada día a una veintena de niños de 2 a 12 años y a sus maestros". Los populares consideran "considera "urgente y necesario" poner fin a "una situación de absoluta precariedad que se ha agudizado con el paso de los años y el incremento de las lluvias registradas durante el invierno y esta primavera" y han pedido a la edil que garantice la integridad de la comunidad educativa..

CONSELLERÍA

La alcaldesa de Bejís, María José Madrid, ha asegurado que la integridad del alumnado de Bejís está garantizada. "Desde el ayuntamiento se ha trabajado junto con la Generalitat Valenciana y la Diputación de Castelló para reparar los déficits del colegio, pero en ningún caso se ha puesto en riesgo a los alumnos y alumnas", ha asegurado Madrid.

En este sentido, la alcaldesa afirma que están pendientes de las directrices de la Conselleria de Educación, quien tiene que decidir de qué manera se deben realizar las obras. No obstante, según ha destacado Madrid, "el colegio de Bejís ha sido revisado en profundidad por técnicos de la Generalitat y de la Diputación, garantizando que los problemas estructurales no afectan de ninguna forma al alumnado".

GAIBIEL



Iluminación de la calle Mayor. / EPDA

Nueva iluminación led para las calles

■ REDACCIÓN | GAIBIEL

El Ayuntamiento de Gaibiel ha dado un paso importante para el cumplimiento de los objetivos de desarrollo sostenible de la Agenda 2030 de Naciones Unidas que afectan a la eficiencia energética. Con este objetivo se ha procedido a la sustitución del alumbrado público con luminarias de tecnología Led de 80 farolas del núcleo histórico del municipio. Se trata de la segunda fase de este proyecto de renovación, puesto que el año pasado ya se sustituyeron 43 farolas del alumbrado de la carretera.

Con estas 2 fases el Ayuntamiento calcula un ahorro del coste energético de aproximadamente 10.000€ anuales, una cuantía muy importante para las arcas municipales. Además, se reduce considerablemente la contaminación lumínica del municipio. Fuentes municipales han señalado que el coste del proyecto de este año ha sido de 26.859,97€ que ha sido financiado con un préstamo a 6 años subvencionado al 50% por el Instituto Valenciano de Competitividad Empresarial (IVACE), siendo la subvención de 13.429 euros.

FIESTAS PATRONALES SOT DE FERRER 2022



- Sábado 4 de junio
XI Conmemoración de la
última Carta de Población 1610-2010.
- Sábado 11 de junio
Inicio fiestas.
00:00h Espectáculo musical
- Domingo 12 de junio.
11:00 Bajada del Santo
- Lunes 13 de junio.
Festividad de San Antonio de Padua
- Martes 14 de junio.
Festividad Cristo de la Piedad
- Sábado 18 de junio.
Día de las paellas
- Sábado 2 de julio.
20:00 Subida del Santo

Consulta la programación en www.sotdeferrer.es

Sot De Ferrer

III Trail MORISCO



5 • JUNIO • 2022

Vall de Almónacid
15k +650m
24k +1250m

Inscripciones ABIERTAS

www.cronolimits2020.com







AGRICULTURA

Productos de proximidad o de km0

EL CONSUMO DE CORTA DISTANCIA ES UNA ALTERNATIVA AL SUMINISTRO DE ALIMENTOS A GRAN ESCALA Y LA BASE DE UNA ALIMENTACIÓN SOSTENIBLE

■ REPORTAJE ELABORADO POR: MARÍA JOSÉ ROS, LAURA FLORENTINO, ALBA JUAN, BORJA PEDRÓS, RAFAEL MARTÍN Y DANI NAVARRO

Cuando hablamos de productos de km 0 nos referimos a productos, generalmente comestibles, cuya venta se lleva a cabo en un área a pocos kilómetros de la de producción. El km 0 como tal es un concepto que significa consumo de corta distancia. Tiene como objetivo reducir los pasos que hay desde que el productor recoge un alimento para ser vendido hasta que el consumidor se lo pone en la boca. Se trata de una alternativa al suministro de alimentos a gran escala. La huerta valenciana está considerada una de las más productivas de Europa. Son muchas las razones para apostar por consumir lo de casa. Estos son algunos de los productos más típicos que se cultivan en las tierras valencianas.

El arrozal es un recurso paisajístico incomparable cuando se contemplan los cambios que se producen durante todo el año, debido al ciclo del cultivo del arroz. De sus 16.000 hectáreas del entorno del parque natural de la Albufera, 6.500 pertenecen al término de Sueca, donde se cultiva uno de los cereales más populares del mundo. El cultivo requiere inundaciones periódicas, proporcionando alimentación a muchas especies de aves acuáticas, al mismo tiempo que muestra unas vistas espectaculares de la marjal.

El cultivo de la chufa se remonta a épocas bastantes lejanas de la historia del hombre, habiéndose cons-

tado la presencia de sus tubérculos en sarcófagos y tumbas egipcias de las primeras dinastías (Serrallach, 1927). La cultura islámica hizo expandir el cultivo de la chufa en las áreas mediterráneas de la actual Comunidad Valenciana, existiendo constancia por escrito que en el siglo XIII ya se consumía ampliamente una bebida refrescante llamada 'let de xufes', sin duda alguna antecedente de la actual horchata. En la actualidad, Alboraya y Almàssera son los que conservan el grueso de la producción de este tubérculo.

La tradición del cultivo de cereza en Serra se ha convertido

en un imán turístico, ya que su importancia dentro del municipio ha propiciado que se instaure la Feria de la Cereza

desde hace más de 50 años.

La Fiesta de la Cereza es un acontecimiento no solo local sino comarcal, donde el

Camp de Turia recibe esta estación del año con sus mejores frutos, manteniendo una tradición que sobrevive en algunos pueblos de la Comunidad Valenciana. Un día de disfrute, música y gastronomía para los vecinos y visitantes. Así, el término cuenta con aproximadamente 5.000 cerezos. No obstante, su cultivo ya no es tan extensivo como antaño, pues Serra llegó a tener 500.000 árboles en los años 80. De esta forma, cada año la feria se muestra en

Cecina de Els Ports
su Queso Abrigo de L'Alt Maestrat

esplendor para adornar, con un intenso color rojizo, los campos de la localidad.

Desde hace un siglo aproximadamente y con permiso del viñedo, el cultivo del olivar se ha convertido en la producción agraria más importante no sólo de Segorbe sino de la comarca del Palancia. Bajo una variedad realmente autóctona, como lo es la Serrana de Espadán, el aceite que se obtiene de los

olivos desde Sot de Ferrer a Barracas y desde Matet a El Toro, es de los mejores de España y así lo confirman las numerosas catas realizadas por expertos y en concursos nacionales e internacionales para variedades como el aceite de oliva virgen o virgen extra. Aunque la producción es muy variable para un producto vecero como es la aceituna, aproximadamente unos diez millones de kilos de olivas se molturan

anualmente en las almazaras que con aportación mancomunada o municipal se reparten por la amplia geografía de la comarca del Palancia.

Picassent es uno de los municipios de l'Horta Sud que destaca por la producción de cítricos. Y es que, esta localidad es uno de los lugares distinguidos en producción de la popular 'naranja valenciana' que no sólo se conocen en España sino que han llegado hasta

muchos rincones del mundo. Pero más allá de las naranjas, en este pueblo se producen también mandarinas, limones y pomelos; incluidos en la dieta mediterránea a través del zumo, pero también en una gran cantidad de recetas de cocina.

La peculiaridad fisiológica del Camp de Morvedre hace que esta comarca valenciana tenga unas condiciones únicas para algunos cultivos típicos de la zona de marjal. Esta agricultura de regadío típica de la comarca del Camp de Morvedre hace que las hortalizas y los melones que se cultivan en esta zona sean únicos y de un valor difícilmente igualable en el territorio español.

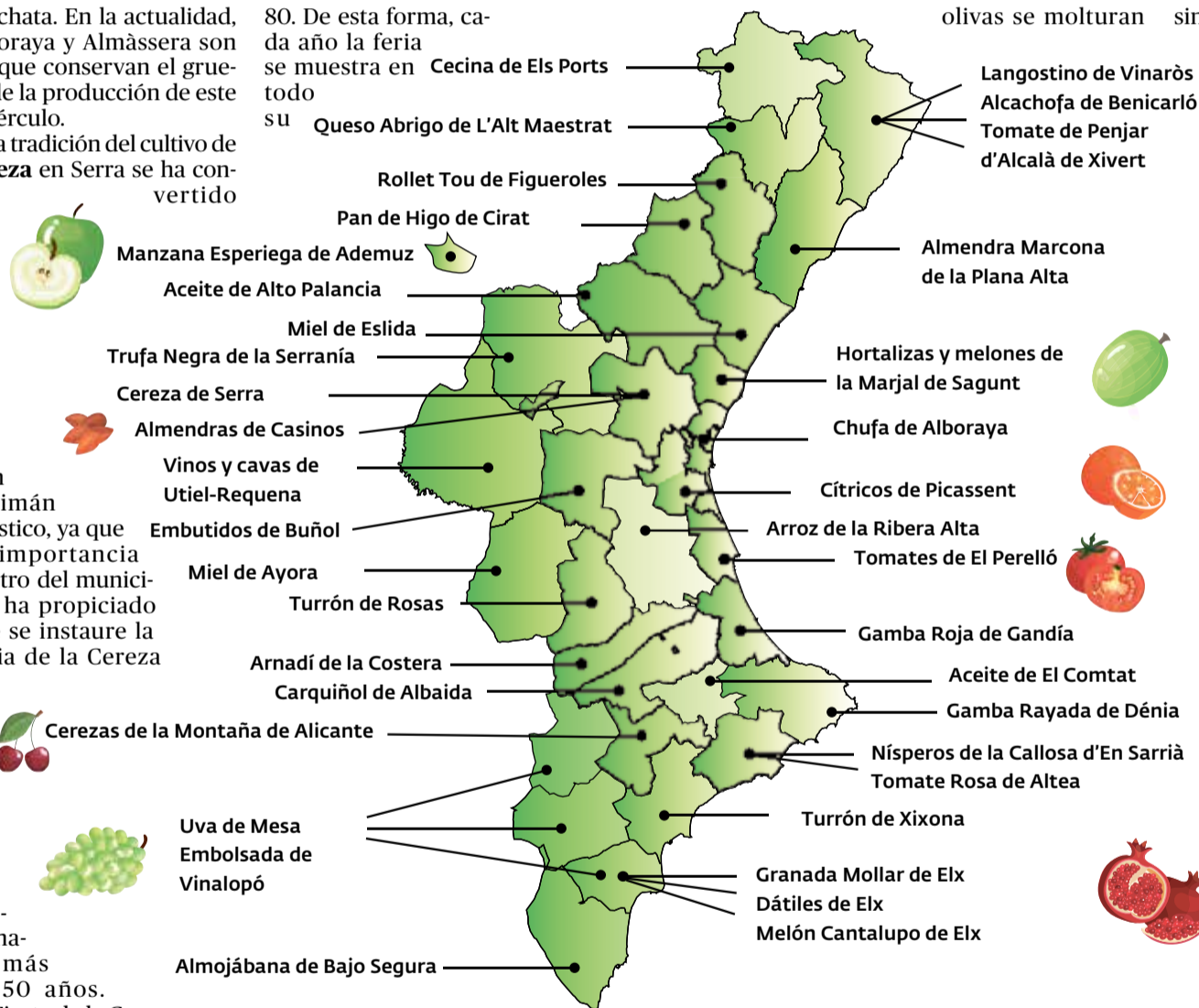

Infografía de productos típicos de la Comunidad Valenciana. / AIDA IBÁÑEZ

En Verde

www.segorbenostrum.es

UN PLACER

Aceite de Oliva Virgen Extra

*Elaborado por la Cooperativa Agrícola de Segorbe

Plata en DUBAI 2022



SEGORBE

El aceite EnVerde, medalla de plata en Dubai

CALPE: "SE TRATA DE UN NUEVO RECONOCIMIENTO PARA EL QUE ESTÁ CONSIDERADO COMO UNO DE LOS MEJORES ACEITES DEL MUNDO"

■ REDACCIÓN | DUBAI

El aceite de Segorbe 'EnVerde' -variedad de la marca Segorbe Nostrum que fabrica y comercializa la Cooperativa Agrícola de la capital del Palancia- tiene un nuevo motivo de orgullo y celebración.

Desde Dubai, capital del emirato del mismo nombre se han dado a conocer en rueda de prensa los ganadores de una exigente competición en la que se daban cita más de 1.400 marcas de los mejores aceites de oliva virgen extra de todo el mundo, la Dubai Olive Oil Competition. Y entre los aceites premiados, se encuentra el aceite EnVerde que produce la Cooperativa Agrícola de Segorbe, que ha sido galardonado con la medalla de plata.

Un prestigioso jurado, compuesto por catadores de talla y renombra internacional en su especialidad, ha reconocido el impecable trabajo colectivo llevado a cabo por la cooperativa segorbina, plasmado en un aceite de oliva virgen extra que combina, la suavidad y la delicadeza de la aceituna Serrana Es-



último galardón para el aceite de Segorbe. / EPDA

padán, con la potencia y el vigor de la oliva verde, obteniendo un virgen extra equilibrado y de intenso frutado.

Con este nuevo premio, la marca EnVerde amplía su ya extenso palmarés internacional que cuenta, entre otros, con medallas en Nue-

va York, Los Ángeles, Reino Unido, Jerusalén o Mendoza, así como, inclusiones en las respetadas guías oleícolas Flos Olei (Italia) o Der Fe-

inschmecker (Alemania). A nivel nacional, EnVerde presume de haber sido elegido "Mejor aceite de oliva virgen extra español" en los premios Verema y ganador en varias ocasiones del premio al mejor aceite de la Comunidad Valenciana.

El presidente de la Cooperativa de Segorbe, Julián Calpe, describe el aceite EnVerde como "un aceite monovarietal de recolección temprana obtenido a partir de una selección especial de aceitunas verdes y frescas de la variedad autóctona Serrana Espadán, justo después de su recolección en los parques naturales de las Sierras Espadán y Calderona". Añadiendo que "EnVerde es un virgen extra de primera extracción en frío y uno de los aceites de menor acidez del mercado". Y destacando que para garantizar su óptima conservación "el aceite de oliva virgen extra Segorbe Nostrum EnVerde se almacena en depósitos de acero inoxidable con atmósfera inerte y control de temperatura" de este modo "el consumidor lo puede disfrutar en perfecto estado".

ALMEDIJAR

Premios para los vinos Alcovi

■ REDACCIÓN | ALMEDIJAR

Los vinos elaborados en la comarca del Palancia se están abriendo paso en el difícil mundo de la viticultura, fruto del trabajo bien hecho y excelentes resultados.

En esta ocasión han sido dos medallas de plata conseguidas para la bodega Alcovi de Almedijar en la 32 Mostra Proava (Productos de Calidad de la Comunidad Valenciana) celebrada recientemente en el Jardín del Turia de Valencia.

Una de estas medallas de plata ha sido para el vino tinto con la denominación Al-



ma de Espadán con uvas de la variedad Cabernet Sauvignon, y la segunda para Alcovi Blanco con las variedades de S.Blanc y Planta Fina, ambos de la misma bodega inscrita en la Indicación Geográfica Protegida.

La responsable de Alcovi, Asun Torres resaltaba que "son Premios de la Comunidad Valenciana y ya sabes que somos una pequeña bodega y en este concurso participan bodegas grandes y con buenos vinos, de echo solo dos bodegas de la provincia de Castellón hemos sido premiados".

PUEBLA DE ARENOSO

Jornada por el patrimonio del vino

■ REDAC. | PUEBLA ARENOSO Puebla de Arenoso acogió la Primera Jornada - Patrimonio de los oficios perdidos con la temática del vino y su elaboración y conservación. Por ello se visitaron bodegas que no están en uso pero que tienen gran valor arquitectónico y otras que necesitan urgentemente una reparación para que no terminen desapareciendo. Estas bodegas se encuentran en el núcleo urbano de La Monzona y Puebla de Arenoso.

Uno de los participantes, Manuel Cebrián, explicaba que "durante la estancia en Los Calpes hemos disfrutado de observar Los Cubos donde no hace muchos años todavía de pisaba la uva para su fermentación".

En éstos cubos que están protegidos en un edificio cuya cubierta ha sido reparada últimamente, es factible desarrollar un proyecto para hacer un pequeño museo que recoga los utensilios que se utilizaban para el cultivo, elaboración y conservación del vino.

También se pudo disfrutar de una cata degustación de vinos de 5 productores locales que solamente elaboran para consumo propio.



En la visita / EPDA

Conócenos un poco mejor
 +34 689 93 57 19
 alcovibodega@gmail.com
 Pajares del Cementerio 6., Almedijar, Castellón
 www.alcovibodega.com

Excursión a viñedo
 Catas
 Maridajes

bodega Alcovi



Cartel ganador del concurso "Feria de la cereza 2022" realizado por Sandra Ferrer del C.P. Torre del molino de Caudiel

FERIA DE INTERES TURISTICO PROVINCIAL



Por carretera:

A-23 Autovía Mudéjar Sagunto-Somport, Salida 42. Une Caudiel con Castellón, Valencia y Teruel.

Por ferrocarril:

La estación de Caudiel es final de trayecto de la línea de cercanías C5, con origen en Valencia.

ORGANIZA



EXCMO. AYUNTAMIENTO DE CAUDIEL

COLABORA



El Ayuntamiento de Caudiel agradece a todas las personas, entidades y asociaciones su colaboración en esta feria.

SÁBADO 21 DE MAYO DE 2022 - I JORNADAS GASTRONÓMICAS DE LA CEREZA.

Inicio de las I JORNADAS GASTRONÓMICAS FERIA DE LA CEREZA que se celebrarán durante los días:

21, 22, 28 Y 29 DE MAYO DE 2022
11, 12, 18 Y 19 DE JUNIO DE 2022

Las I JORNADAS GASTRONÓMICAS FERIA DE LA CEREZA, bajo reserva, se realizarán en los siguientes establecimientos:

BAR LA PLAZA. DIRECCIÓN: PZA. ESPAÑA, 9 // TELÉFONO: 632 616 984
BAR RESTAURANTE OJOS NEGROS. DIRECCIÓN: C/ GAIBIEL, 12 // TELÉFONO: 635 605 535
BAR CAFETERÍA CENTRO DE MAYORES. DIRECCIÓN: C/ SOLEDAD, 1 // TELÉFONO: 651 660 107

VIERNES 27 DE MAYO DE 2022 - PRESENTACIÓN PROYECTO BANCO DE TIERRAS DE CAUDIEL.

19.00 HORAS EN EL SALÓN DE PLENOS: Presentación del proyecto BANCO DE TIERRAS DE CAUDIEL a cargo de la "AGENCIA DE DINAMIZACIÓN RURAL BUSCA TIERRAS". Hasta completar aforo.

SÁBADO 28 DE MAYO DE 2022 - CURSO CULTIVO DEL CEREZO.

10.00 A 13.00 HORAS EN EL SALÓN DE PLENOS: Curso sobre Cultivo del Cerezo a cargo de la Estación experimental Agraria de Vila-real de la Generalitat Valenciana. Inscripciones hasta completar aforo.

SÁBADO 04 DE JUNIO DE 2022 - FERIA DE LA CEREZA.

07.00 HORAS DETRÁS DE LA PLAZA NUEVA: Embolsado de cerezas.

08.00 HORAS: Instalación de las paradas del Mercadillo Artesanal y Popular en la Plaza España, Plaza Nueva, Calle Colón, Calle Mezquita, Calle Josefa Ventura, Calle Concordia y Calle Lauria. Seguidamente apertura al público.

10.45 HORAS EN LA PLAZA ESPAÑA: Recepción de autoridades.

11.00 HORAS: Inauguración por parte de las autoridades de la Feria y visita al Mercado Artesanal y Popular de la Feria de la Cereza acompañados de la Asociación Cultural "Unión Musical de Caudiel"

11.00 A 13.30 HORAS: EL PATIO Y LA IGLESIA DEL CONVENTO DE CARMELITAS DESCALZAS PERMANECERÁ ABIERTO PARA QUIEN DESEE VISITARLO.

12.00 A 14.00 HORAS: Visitas guiadas a la Iglesia Parroquial San Juan Bautista de Caudiel y al Camarín de la Virgen del Niño Perdido. Las visitas tendrán una duración estimada de 30 minutos y se realizará en grupos de como máximo 25 personas.

14.00 HORAS: Reparto de la comida típica "Olla de Pueblo", pan, vino y cerezas en la Calle Concordia, en el Salón Socio Cultural y en las Carpas instaladas en la Calle Josefa Ventura (Fuente del Portal). El Salón Socio Cultural y las Carpas instaladas en la Calle Josefa Ventura (Fuente del Portal) se encontrarán habilitadas con sillas y mesas para quien desee comer allí. SE REPARTIRÁN 3.500 RACIONES DE OLLA DE CAUDIEL HASTA FIN DE EXISTENCIAS.

18.00 HORAS EN LA CARPA DE LA CALLE JOSEFA VENTURA: Actuación del grupo CARPE DIEM BRASS QUINTET a cargo de la Fundación Bancaja de Segorbe.

21.00 HORAS: Cierre de paradas Mercado Artesanal y Popular de la Feria de la Cereza.

23.59 HORAS EN EL SALÓN SOCIO CULTURAL: Discomóvil patrocinada por la Peña Asociación Cultural Taurina de Caudiel.

DOMINGO 05 DE JUNIO DE 2022 - FERIA DE LA CEREZA.

09.00 HORAS: Apertura del Mercado Artesanal y Popular de la Feria de la Cereza.

10.00 A 11.00 HORAS: Visitas guiadas a la Iglesia Parroquial San Juan Bautista de Caudiel y al Camarín de la Virgen del Niño Perdido. Las visitas tendrán una duración estimada de 30 minutos y se realizarán en grupos de como máximo 25 personas.

12.00 HORAS: Ronda Jotera por las calles y plazas del Mercadillo Artesanal y Popular de la Feria de la Cereza a cargo del Grupo Folclórico Arte Baturro.

12.00 A 13.00 HORAS: EL PATIO Y LA IGLESIA DEL CONVENTO DE CARMELITAS DESCALZAS PERMANECERÁ ABIERTO PARA QUIEN DESEE VISITARLO.

13.30 A 14.30 HORAS: Visitas guiadas a la Iglesia Parroquial San Juan Bautista de Caudiel y al Camarín de la Virgen del Niño Perdido. Las visitas tendrán una duración estimada de 30 minutos y se realizará en grupos de como máximo 25 personas.

18.00 HORAS: Cierre de paradas y finalización del Mercado Artesanal y Popular de la Feria de la Cereza.

SÁBADO 11 DE JUNIO DE 2022 - JORNADA SOBRE EL MEDIO AMBIENTE Y EL RECICLAJE.

09.30 A 10 HORAS EN EL SALÓN DE PLENOS DEL AYUNTAMIENTO: Presentación de la Jornada a cargo de CONNECTA NATURA y de los principales proyectos en marcha.

10.00 A 11.30 HORAS EN EL SALÓN DE PLENOS DEL AYUNTAMIENTO: Charla sobre la Recuperación de cultivos frutales. Importancia de las variedades tradicionales, gestión agroecológica y nociones de poda e injerto.

10.00 A 11.30 HORAS EN LA PLAZA NUEVA: Actividades infantiles y para toda la familia sobre Educación Ambiental y Reciclaje a cargo de CONNECTA NATURA, el Proyecto RECICLA CON LOS 5 SENTIDOS de la Generalitat Valenciana y el SERVICIO DE EDUCACIÓN AMBIENTAL de la Diputación de Castellón.

12.00 A 13.30 HORAS EN EL SALÓN DE PLENOS DEL AYUNTAMIENTO: Charla sobre El cultivo de la Cereza. Historia, características, principales retos agroecológicos y ejemplos sostenibles de gestión.

12.00 A 13.30 HORAS EN LA PLAZA NUEVA: Actividades infantiles y para toda la familia sobre Educación Ambiental y Reciclaje a cargo de CONNECTA NATURA, el Proyecto RECICLA CON LOS 5 SENTIDOS de la Generalitat Valenciana y el SERVICIO DE EDUCACIÓN AMBIENTAL de la Diputación de Castellón.

DOMINGO 19 DE JUNIO DE 2022 - I JORNADAS GASTRONÓMICAS DE LA CEREZA.

Finalización de las I JORNADAS GASTRONÓMICAS FERIA DE LA CEREZA realizadas durante los días:

21, 22, 28 Y 29 DE MAYO DE 2022
11, 12, 18 Y 19 DE JUNIO DE 2022

Las I JORNADAS GASTRONÓMICAS FERIA DE LA CEREZA se realizarán, bajo reserva, en los siguientes establecimientos:

BAR LA PLAZA. DIRECCIÓN: PZA. ESPAÑA, 9 // TELÉFONO: 632 616 984
BAR RESTAURANTE OJOS NEGROS. DIRECCIÓN: C/ GAIBIEL, 12 // TELÉFONO: 635 605 535
BAR CAFETERÍA CENTRO DE MAYORES. DIRECCIÓN: C/ SOLEDAD, 1 // TELÉFONO: 651 660 107

SUBVENCIÓN

La Diputación financiará las obras de la piscina municipal

EN EL PRÓXIMO PLENO DE LA INSTITUCIÓN PROVINCIAL SE APROBARÁ EL CONVENIO DE COLABORACIÓN

■ REDACCIÓN | ALTURA

El Ayuntamiento de Altura que preside Rocío Ibáñez ha obtenido financiación por parte de la Diputación Provincial para proceder a la rehabilitación de la Piscina Municipal.

Tras el derrumbe que sufrió la sala de máquinas de la Piscina Municipal el pasado mes de abril, la Alcaldesa solicitó al Presidente de la Diputación, José Martí, una ayuda económica con la que poder hacer frente al gasto imprevisto que supone la reconstrucción de la misma.

Este tipo de fondos se otorgan por parte de la Diputación Provincial por criterios de interés público y en situaciones sobrevenidas en las que los Ayuntamientos no tengan créditos disponibles para realizar las actuaciones urgentes.

Es por ello que, con el fin de justificar esa importancia y urgencia, el Presidente Martí citó a la Alcaldesa de Altura el pasado 9 de mayo en el

Despacho de la Presidencia. En la reunión por parte del Ayuntamiento se expuso la relevancia a nivel turístico que tiene la piscina, así como la dificultad para asumir el gasto que la reparación requiere.

Así pues, José Martí entendió la necesidad de otorgar los fondos al Ayuntamiento para poder realizar la obra y se ha notificado al ayuntamiento la intención de aprobar, en el próximo pleno de la Diputación, el convenio de colaboración para realizar la obra.

Fuentes municipales han agradecido a la Diputación la buena voluntad que ha mostrado para solucionar el problema y la rapidez con la que ha actuado con el fin de que este verano puedan estar las instalaciones en marcha.

Entre tanto, las obras para el arreglo de la sala de máquinas comenzaron el pasado día 11 y se desarrollan con celeridad para que estén operativas lo antes posible.



Desescombro del derrumbe. / EPDA



Instalación del encofrado. / EPDA

CASA GRANDE



La Casa Grande espera contenidos. / EPDA

Plan de participación para la Casa Grande

■ REDACCIÓN | ALTURA

En la tarde del pasado día 12 de mayo, el pleno del Consejo Municipal de Cultura de Altura dio luz verde al inicio del proceso de participación ciudadana alrededor del edificio de la Casa Grande.

El proceso de participación ciudadana, fue un compromiso del Gobierno local tras la adquisición en propiedad de la Casa Grande, el edificio civil de mayor importancia que a día de hoy se conserva en el municipio.

Ayer en la reunión del Consejo Municipal de Cultura, órgano a través del cual se van a comenzar a organizar las acciones del proceso que

contará con el apoyo en forma de acompañamiento técnico de la Universidad Jaime I se eligió a quienes formarán el equipo de coordinación del Plan de Participación Ciudadana de la Casa Grande y se aprobó por unanimidad de los presentes dar por iniciado el proceso.

Por parte del consejo y también del Ayuntamiento se espera la participación de los vecinos para proponer contenidos y actividades que contribuyan a dinamizar el edificio en materia cultural, una vez se hayan realizado las actuaciones oportunas para poner en condiciones este emblemático caserón.

INFORME

Deben talarse algunos pinos del camping

■ REDACCIÓN | ALTURA

Tras las fuertes rachas de viento que tumbaron un ejemplar de pino en el camping municipal, el pasado lunes 25 de abril el Ayuntamiento solicitó al Consorcio Provincial de Bomberos el apoyo de los servicios técnicos forestales para revisar la pinada que alberga el alojamiento turístico.

Tan solo unos días más tarde, dichos técnicos visitaron la localidad. Hasta las instalaciones se desplazaron la Alcaldesa, Rocío Ibáñez, y el Concejal de Turismo, Tomás Mínguez, con el fin de recibir las instrucciones pertinentes por parte de los técnicos especializados en el área.

Tras revisar los árboles del camping se llegó a la conclu-

sión de que varios ejemplares se deben talar por presentar un riesgo moderado de caída y que, progresivamente, se deberán talar algunos más mientras crecen las nuevas especies que en las próximas semanas se van a plantar. Por ello, y con el fin de evitar daños materiales, se ha instado a los propietarios de varias caravanas a trasladar las mis-

mas a otros puntos del camping para dejar libre el espacio en el que los pinos caerán. Para paliar la previsible falta de sombra durante el verano se va a estudiar la posibilidad de crear, en las zonas más afectadas, una estructura en la que los campistas puedan fijar sus toldos. Esta medida supondrá una importante mejora del servicio turístico.



Pinos del camping. / EPDA

ROMERÍA



► Cientos de alturanas y alturanos participaron el 24 de abril en la tradicional Romería Oficial al Santuario de la Cueva Santa, fiesta declarada de Interés Turístico Provincial de la Comunidad Valenciana. Había ilusión por recuperar este compromiso con la virgen.

DESAMPARADOS



► Tan sólo una semana después de finalizar las recuperadas fiestas de los Desamparados 2022, ya se había formado una nutrida comisión que se encargará de preparar los festejos del año que viene. Son 27 voluntarios y muchas más ganas de trabajar.

ECOZINE



► La Cartuja de Valdecríst acogió el 21 de mayo la segunda edición de Ecozine Festival Internacional de Cine y Medio Ambiente coordinado con La Asociación Permacultura Antifrágil con 'Retos medioambientales en el Alto Palancia'.

LEPICENTRE

LEPICENTRE, CANDIDATO A LA MEJOR AMPLIACIÓN ESPAÑOLA DE CENTROS COMERCIALES

EL RECONOCIMIENTO PREMIA EL INCREMENTO DE LOCALES Y LA CONTINUA MEJORA QUE SE LLEVA REALIZANDO DESDE LA APERTURA DE LAS INSTALACIONES

■ REDACCIÓN | SAGUNT

El Centro Comercial Lepicentre ha encontrado recompensa, al gran esfuerzo de ampliación y continua mejora que lleva realizando el Centro desde su apertura, el reconocimiento se ha producido con diferentes premios y nominaciones, por un lado, con la nominación a mejor Transformación y remodelación de Parques y Centros Comerciales de España, otorgada por la Asociación Española de Centros y Parques Comerciales. Por otro lado también ha sido galardonado con el premio al Desarrollo Territorial por el crecimiento y enriquecimiento de la zona, otorgado por la Asociación de Empresas del Camp de Morvedre y por último el premio Economía en reconocimiento al desarrollo económico del Norte de Valencia.

Este reconocimiento da fuerza y energía a Lepicen-

tre para seguir creciendo y ampliando marcas y servicios para todos los clientes del Centro según declaraciones la dirección del Centro Comercial. Porque el Centro Comercial, no sólo es un Centro de compras, ocio y restauración, sino que se muestra como un Centro con gran responsabilidad social corporativa, por la implicación medio ambiental y social que tiene participando y apoyando a todas las asociaciones culturales, sociales y deportivas que buscan su apoyo.

En este caso, prueba de ello es el concurso de Talentos que comienza en Junio, "Lepicentre Talent" donde jóvenes y mayores podrán demostrar todo el talento que llevan dentro y podrán optar a un premio en metálico de 1.000€ al ganador, 500 € al segundo clasificado y 250 € al tercero. Para poder par-

ticipar según informan desde Lepicentre simplemente hay que mandar un correo electrónico a info@lepicentre.es. Pronto se descubrirá en sus redes sociales cual será la primera fecha del esperado casting.

Mientras tanto continúan las obras de las grandes marcas que están esperando su apertura, Perfumerías Atalaya que está montando uno de los mejores locales de cosmética de la Comunidad Valenciana con una tienda de 700 metros cuadrados y las de Ulanka, cadena de tiendas especializada en calzado, que cuenta con más de 100 puntos de venta ubicados en las principales zonas comerciales de las ciudades y con más de 75 años de historia. LLAO LLAO la franquicia española de yogur helado, granizados y batidos que actualmente cuenta con más



Centro Comercial Lepicentre. / EPDA

de 220 establecimiento a nivel nacional e internacional, abrirá sus puertas en la planta primera.

El Centro Comercial se ha convertido en centro de referencia del Norte de Valencia, con las marcas líderes del

retail como: Lefties, Pepco, H&M, JD Sports, Stradivarius, Mango, Celio, etc; la mejor restauración por variedad y calidad, como: Saona, Tagliatella, Kyoto, TGB, 100 montaditos, Asoko, etc..., la mejor zona de ocio infantil del Nor-

te de Valencia con LEPILANDIA y el mejor espacio deportivo con el gimnasio Central Sport. También cuenta con el supermercado líder en calidad y precio, el Economy Cash, situado en el la planta -1 del Centro Comercial.

(epicentre)

Tu centro comercial
en Norte Valencia
(Sagunto-Puerto).

+100
EMPRESAS

PARKING
GRATUITO

+3000
PLAZAS

Frente a Carrefour
Av. Fausto Caruana, 37

lepicentre.es    

ONDA



Presentació del cicle d'activitats. / EPDA

El castell d'Onda, epicentre d'activitats

EL MONUMENT ACOLLIRÀ CIRC I TEATRE

■ REDACCIÓ | ONDA

El castell d'Onda es convertirà aquest estiu en l'epicentre del turisme familiar amb una variada i completa programació pensada especialment per als més xicotets. El cicle 'Un estiu al castell' inclou més de 20 activitats.

Les responsables de les àrees de Promoció Econòmica, Maria Baila, i Cultura i Festes, María Prada de Conflent, han presentat de manera conjunta tota la programació que arranca el 25 de juny amb una visita guiada a la Cova de l'Algepsar, que se succeirà al llarg de juliol, agost i setembre, igual que les visites teatralitzades. El cap de setmana del 8 i 9 de juliol se ce-

lebrarà al castell una nova edició de 'Ple de Titelles', un festival de marionetes que atrau cada any a centenars de famílies. Com a gran novetat, del 29 al 31 de juliol se celebrarà 'Katapulta!', un gran festival de circ en la pròpia fortalesa de les 300 torres que inclourà actuacions de 'La troupe Malabó', 'Circ l'Espina', i 'Círculos'.

Altres dos esdeveniments que s'espera gran afluència de públic és 'Onda sota les estrelles', on els onders i visitants podran conèixer les constel·lacions i planetes el dissabte 20 de juliol; i la ruta poètica Ibn Al-Abbar que es desenvoluparà el dissabte 3 de setembre.

LA VALL D'UIXÓ

Entra en vigor en la Vall la regulació de l'ús dels patinets elèctrics

NO PODEN SUPERAR ELS 25 KM/H NI CIRCULAR PER LES VORERES I ÉS OBLIGATORI L'ÚS DE CASC

■ REDACCIÓ | LA VALL

Ja està en vigor la nova ordenança de trànsit i mobilitat de l'Ajuntament de la Vall d'Uixó, que té per objecte "harmonitzar els diferents usos de les vies i els espais urbans, inclosos el dels viants, circulació de diferents vehicles, estacionament, transport de persones, distribució de mercaderies i necessitats d'ús de l'espai públic en relació amb la mobilitat", ha explicat el regidor de Mobilitat i Policia, Javier Ferreres.

Un dels aspectes més importants de la nova ordenança és la regulació dels patinets elèctrics.

Aquestes normes de seguretat s'ajusten a la llei de trànsit nacional, que també estableix que l'edat mínima per a usar patinet és de 16 anys i només pot ser ocupat per una única persona.

No es pot utilitzar el mòbil, tampoc es poden utilitzar cascos o auriculars, ni circular per les voreres.

Així, la Policia Local realitzarà controls per a garantir el compliment, ja que en els últims temps "ha crescut molt el nombre de patinets i han de circular de manera segura". Així mateix, Ferreres ha assenyalat que abans de comprar un patinet elèctric "les persones que el necessiten poden posar-se en contacte amb la Policia Local, per telèfon o en la reguarda, per a preguntar els seus dubtes".

posterior, així com timbre o clàxon si l'estructura ho permet.

A més quan se circule a la nit s'hauran d'utilitzar peces reflectores.

Aquestes normes de seguretat s'ajusten a la llei de trànsit nacional, que també estableix que l'edat mínima per a usar patinet és de 16 anys i només pot ser ocupat per una única persona.

No es pot utilitzar el mòbil, tampoc es poden utilitzar cascos o auriculars, ni circular per les voreres.

Així, la Policia Local realitzarà controls per a garantir el compliment, ja que en els últims temps "ha crescut molt el nombre de patinets i han de circular de manera segura".

Així mateix, Ferreres ha assenyalat que abans de comprar un patinet elèctric "les persones que el necessiten poden posar-se en contacte amb la Policia Local, per telèfon o en la reguarda, per a preguntar els seus dubtes".

BORRIANA

Borriana informa de l'estat de les platges en temps real

■ REDACCIÓ | BORRIANA

L'Ajuntament de Borriana ha posat a disposició de les persones usuàries informació en línia amb una nova secció per a informar la ciutadania sobre l'estat de les platges del municipi i els serveis de què disposen a través de la web.

El portal municipal incorpora una secció en la qual la ciutadania podrà conèixer diàriament i en

temps real, d'11 a 20 hores, l'estat de cada platja del municipi amb informació sobre onatge, color de les banderes en cada moment indicatives per al bany, temperatura, l'onatge, climatologia, temperatura de l'aigua, nivell d'ocupació de la platja, índex de radiació i presència de meduses, dades que seran bolcades pels socorristes de les diferents platges.

VILA-REAL

Habiliten un pàrquing durant les obres de l'Estadi de la Ceràmica

■ REDACCIÓ | VILA-REAL

L'Ajuntament de Vila-real habilitarà una zona d'aparcament provisional per a donar resposta a la falta de places de pàrquing en la zona de l'Estadi de la Ceràmica motivada pels treballs d'ampliació i reforma del camp municipal de futbol. Aquestes obres han obligat a inutilitzar l'espai

d'estacionament de la plaça del Llaurador. Per això, el regidor de Mobilitat, Emilio M. Obiol, ha anunciat que el consistori, ha arribat a un acord amb el Villarreal CF per a habilitar el pàrquing situat entre els carrers Blasco Ibáñez i Serra d'Espaneguera, que el club utilitza els dies de partit.

Explorando tus emociones

Venta anticipada de entradas: www.covesdesantjosep.es

COVES de SANT JOSEP

Ajuntament de la Vall d'Uixó

IX Mercado Medieval María de Luna Segorbe

Del 3 al 5 junio 2022

AVUNTAMENTO DE SEGORBE

SeGo & Be

COMUNITAT VALENCIANA

ALBOCÀSSER



Panoràmica de Albocàsser. / EPDA

Albocàsser crea huit llocs de treball

LA INICIATIVA ESTÀ IMPULSADA PER LABORA

■ **REDACCIÓ | ALBOCÀSSER**
L'Ajuntament d'Albocàsser ha accedit a quatre plans del Servei Valencià d'Ocupació i Formació (LABORA) amb el qual es crearan huit llocs de treball en la plantilla municipal. Les subvencions concedides al consistori superen els 115.000 euros per a sufragar la contractació.

Així doncs, es creen dues places per a dones en tasques d'auxiliar administrativa durant 6 mesos, amb una ajuda econòmica de 17.000 euros mitjançant el pla EMDONA.

Es crearà una plaça de peó per a persones majors de 30 anys durant un any de con-

tracte, amb una subvenció rebuda de 17.839 del pla EXPLUS. De la mateixa manera, mitjançant el pla EMPUJU es rep la mateixa quantitat per a crear una plaça administrativa durant un any per a persones menors de 30 anys. Finalment, el pla EMERGEIX disposa de 66.000 euros per a oferir 4 places de peó forestal durant 6 mesos, com a mínim, de contracte.

Totes les persones interessades en el procés d'admissió han d'estar inscrites en el servei de LABORA com a demandants del lloc de treball. Tota la informació pot ser consultada en el telèfon 964 42 80 01.

TÍRIG

El 26 de juny naix la Marxa 'Catírig' BTT amb dos recorreguts

LA RECOLLIDA DE DORSALS SERÀ A PARTIR DE LES 7 HORES I S'EIXIRÀ DES DE LA PLAÇA DE LA GENERALITAT

■ **REDACCIÓ | TÍRIG**

El pròxim 26 de juny se celebra a Tírig la primera edició de la Marxa BTT 'Catírig', per a la qual s'han preparat dos recorreguts diferents entre les muntanyes de l'Alt Maestrat.

El circuit curt té una longitud de 30 km i un desnivell positiu acumulat de 550 metres. En canvi, la modalitat llarga és de 51 km i supera els 1000 metres de desnivell positiu. El recorregut llarg també es podrà realitzar amb E-bike. Tots dos circuits creuaran gran part del terme municipal de Tírig, entre paratges d'alt valor paisatgístic. Així, s'estira fins al nucli urbà de Catí, puja fins a l'ermita de Sant Vicent i torna de nou al terme de Tírig.

Durant la jornada del diumenge 26 hi haurà diferents premis per a equips i participants.

La recollida de dorsals s'ha fixat a partir de les 7h, mentre que l'eixida se situarà, en to-

tes dues carreres, en la Plaça de la Generalitat de Tírig.

Així doncs, aquest nou esdeveniment esportiu que naix a Tírig ha sigut organitzat principalment pel Club Ciclista Alt Maestrat, amb la col·laboració de diferents organismes com l'Ajuntament de Tírig o el de Catí.

"El nostre poble és ideal per a acollir competicions BTT i carreres per muntanya. Per això cada vegada se celebren més proves esportives d'aquest estil ací. Es tracta, a més, d'un revulsiu turístic molt positiu i un gran complement a l'oferta cultural del municipi, com les visites al Museu de la Valltorta, les pintures rupestres de les Coves del Civil, el Mas d'En Josep o la Cova dels Cavalls, o la visita al Museu Puig Roda situat a l'ajuntament", ha explicat l'alcalde de Tírig, Juanjo Carreres.

El formulari d'inscripció està disponible a la pàgina web de Tírig.

VILAFRANCA

La població vilafranquina podrà jugar a pàdel al poble

■ **REDACCIÓ | VILAFRANCA**

Les obres a la zona esportiva continuen a bon vent. Actualment s'estan finalitzant les tres terrasses projectades en la primera fase que albergaran una pista multi esport i zona de descans i una pista de pàdel.

Està previst que els treballs acaben al mes de juliol

i ja es puga gaudir de les noves instal·lacions.

Finalitzats aquests treballs, l'Ajuntament de Vilafranca executarà el conveni que té amb la Diputació de Castelló per al manteniment de la plaça de bous. En aquesta fase està previst continuar el pavimentat per la part que del carrer Alcalde Monfort.

ARES DEL MAESTAT

Ares disposa d'escola d'estiu gratuïta per a facilitar la conciliació

■ **REDACCIÓ | ARES**

Ares comptarà aquest estiu amb l'escola d'estiu gratuïta per a xiquets i xiquetes d'entre 0 i 14 anys. Funcionará de dilluns a divendres de 9h a 13.30h, de l'1 de juliol fins al 31 d'agost.

El servei es finança a partir d'una ajuda de la Vicepresidència i Conselleria d'Igualtat i Polítiques Inclu-

sives, per al desenvolupament del projecte "Borses de cura professional per a famílies amb filles i fills menors de 14 anys". Al llarg de la setmana tindran temps per a jugar, aprendre i divertir-se en un entorn segur al poble. Inscripcions obertes contactant amb l'Ajuntament al 964 44 30 64.

LA TORRE D'EN BESORA

La Torre d'en Besora millora l'accessibilitat del col·legi públic

EL PRESSUPOST DEL PROJECTE ÉS DE 65.820 EUROS

■ **REDACCIÓ | TORRE**

L'Ajuntament de La Torre d'en Besora ha posat en marxa les obres per a adaptar el col·legi públic local a les necessitats d'accessibilitat que marca la nova legislació. "Aquest projecte de millora de l'accessibilitat del centre

escolar forma part de la política que estem duent a terme des de l'Ajuntament per a fer del nostre poble un lloc més acollidor i segur per a totes les persones, combatent així el problema de la despoblació", explica l'alcalde de la localitat, David Vicente.

Les actuacions que s'estan duent a terme inclouen l'adequació de la porta d'accés a l'edifici mitjançant obertura cap a l'exterior,

substitució de l'escala existent pel fet que presenta irregularitats en les altures dels tabics, instal·lació d'un ascensor, remodelació dels lavabos per a crear un bany accessible, acondicionament dels recorreguts interiors amb remodelació de la distribució, instal·lació de passamans en l'escala a doble altura i substitució de la il·luminació d'emergència i de les zones comunes.

BENASSAL

Benassal crea un concurs de pintura a l'aire lliure

LES INSCRIPCIONS ESTARAN OBERTES FINS EL 9 DE JULIOL

■ **REDACCIÓ | BENASSAL**

L'àrea de Cultura de l'Ajuntament de Benassal ha llançat la primera edició del concurs de pintura a l'aire lliure 'Teresita Pascual'. El concurs tindrà lloc el diumenge 10 de juliol des de les 10h fins a les 16h.

L'objectiu d'aquesta nova iniciativa cultural, organitzada en col·laboració amb la Casa Museu Teresita Pascual, és honrar el llegat de la pintora valenciana i fomentar i impulsar la pràctica de les arts plàstiques. Al mateix temps que es ressalta el patrimoni local i el conjunt arquitectònic de Benassal.

Les inscripcions es poden formalitzar fins al dis-

sabte 9 de juliol, amb la sol·licitud completada i enviada a info@benassal.es, en persona en l'Ajuntament o en l'Oficina de Turisme de Benassal. Les persones participants hauran de ser majors de 18 anys i la tècnica pictòrica que s'empren és totalment lliure. Tota la informació relativa sobre el concurs està publicada en les bases en la web municipal.

Casa Ginés
Restaurante - Comidas para llevar
Paellas por encargo

Carretera Sagunto-Burgos
Teléfono 964 13 50 29
12480 SONEJA (Castellón)

DE AQUÍ
EL PERIÓDICO 000

Toda la información de tu comarca

elperiodicodeaqui.com

ELECTRICIDAD
PALANCIA MIJARES

Invierte en placas solares y descubre las ventajas de ser autosuficiente.

Instalaciones eléctricas.
Reparación de electrodomésticos.
Energías renovables.
Climatización y calefacción.
Automatizaciones, domótica y seguridad.

643 31 11 60
964 96 81 35
electricidadpalanciamijares@gmail.com

C/Obispo Aguilar 1 Bajo.
Segorbe.
www.electricidadpalanciamijares.com

PENÍSCOLA

Peníscola amplia el servei de bany adaptat a la mobilitat reduïda

EL NOU MÒDUL EN PLATJA SUD, SE SUMA AL JA EXISTENT A LA PLATJA NORD

■ REDACCIÓ | PEÑISCOLA

L'àrea de Turisme i Platges de l'Ajuntament de Peníscola ha posat en marxa el nou servei de bany adaptat a la Platja Sud del municipi, un servei que arranca després de la instal·lació del nou Punt Accessible.

Aquest nou espai compta amb 50 metres quadrats de tarima de fusta accessible des de la rampa d'accés des del passeig, i una estructura de pèrgola de fusta de 75 metres quadrats d'ombra.

El mòdul adaptat de 25 metres quadrats, consta de tres zones separades: vestidor amb taquilles, dutxes adaptades amb termo d'aigua calenta i bany amb lavabo adaptat.

El servei, tal com ha informat la regidora de l'àrea, Raquel París, es prestarà en horari ininterromput des de les 11h a les 19h en els mesos de juny i setembre, i s'ampliarà



Servei de bany adaptat. / EPDA

en 2 hores el servei durant els mesos de juliol i agost (de 10h a 20h).

"Estem compromesos amb la millora de l'accessibilitat del

nostre litoral i del conjunt de la destinació, per això sumem aquest nou Punt Accessible a les millores ja executades en l'any passat i els

anterior en aquesta matèria, per a continuar amb noves inversions que garanteixen el gaudi de totes i tots, de manera inclusiva i sense excepció" ha valorat París, durant la seua visita a la posada en marxa del servei. L'alcalde, que s'ha desplaçat fins als treballs juntament amb la regidora, ha posat en valor les diferents obres que s'han executat en aquest entorn per a millorar no sols el seu aspecte, sinó també la seguretat i salubritat de la zona, molt concorreguda a l'estiu per famílies que valoren la tranquil·litat de les seues aigües i la poca profunditat del litoral, "la platja sud és un espai molt tranquil i valorat pels seus banyistes, hem de continuar treballant per a millorar els seus serveis que, amb el nou Punt Accessible, fan un salt qualitatiu en matèria d'accessibilitat" ha manifestat.

BENICARLÓ

Benicarló competirà per la Bandera Verda

LA INICIATIVA D'ECOVIDRIO TÉ COM A OBJECTIU PREMIAR L'ESFORÇ DELS HOSTALERS AMB EL RECICLATGE D'ENVASOS DE CRISTALL

■ REDACCIÓ | BENICARLÓ

Benicarló participa un any més en la campanya Moviment Banderes Verdes. En l'acció d'enguany, que es desenvoluparà fins al 31 d'agost, participen un total de 39 municipis de la Comunitat Valenciana, als quals s'ha unit Benicarló juntament amb 100 establiments

hostalers de la ciutat que tractaran d'incrementar els nivells de recollida selectiva.

En els últims 20 anys, el sistema d'Ecovidrio ha permès el creixement exponencial de la taxa de reciclatge passant d'un 31,3% a l'any 2000 al 76,8% l'any 2018, segons les últimes dades oficials.

SANT MATEU



► Adjudiquen la construcció de la residència de majors de Sant Mateu per 8 milions d'euros

*Peñiscola.
tu destino de cine*

COMUNITAT VALENCIANA Peníscola

NULES

Nules presenta un cycle de conferències

PER A COMMEMORAR EL 45 ANIVERSARI DE LES PRIMERES ELECCIONS DEMOCRÀTIQUES NULES ORGANITZA VARIES JORNADES SOBRE LA TRANSICIÓ ESPANYOLA

■ REDACCIÓ | NULES

L'Ajuntament de Nules va presentar, coincidint amb el dia que es compleixen 45 anys de les primeres eleccions democràtiques, el cycle de conferències "La concordia fue posible" amb el qual es vol commemorar aquest aniversari, a més dels 45 anys de la Constitució Espanyola que se celebraran el pròxim any 2023.

De manera que, s'ha organitzat una programació que comptarà amb destacades personalitats de l'època de la transició i que es desenvoluparà a partir del pròxim mes de setembre i fins al mes de juny de l'any 2023.

De fet, l'alcalde, David García, assenyalava al respecte que "Nules rebrà la visita de diferents persones que han tingut cert protagonisme en una etapa vital per a la història d'Espanya".

Així doncs, entre les diferents personalitats que participaran en aquest cycle de conferències cal destacar la presència del pri-



L'alcalde de Nules, David García, en la presentació del cycle / EPDA

mer Ministre d'Agricultura de la democràcia, Jaime Lamo de Espinosa, el qual impartirà al mes de setembre una ponència sobre com va afectar a l'agricultura espanyola l'entrada d'Espanya a la C.E.E.

Al mes d'octubre tindrà lloc una taula redona sobre l'adhesió d'Espanya a l'OTAN amb una represen-

tació de membres del govern d'aquella època.

Així mateix, per a finals d'any l'ex Ministre d'Assumptes Exteriors, Marcelino Oreja i l'ex Ministre de la Governació, Rodolfo Martín Milla, impartiran una conferència sobre el procés de la reforma política que es va dur a terme durant la transició.

ANY 2023

Per altra banda, la programació prevista per a gener de l'any 2023 comptarà amb convidats vinculats al Govern d'Adolfo Suárez com ara el cap de gabinet, Alberto Aza; l'assessor, José Ramón Caso; o l'ex General i cap dels Serveis Secrets, Andrés Cassinello. Al mes de febrer visitaran Nu-

les tres persones que varen viure en primera persona el 23F com ara l'ex diputat del Partit Comunista, Ramón Tamames; l'ex Ministre Rafael Arias Salgado i l'ex director de RTVE, Fernando Castedo. Al mes de març tindrà lloc una conferència per explicar el procés d'aprovació de la Constitució de l'any 1978 i com a

convidat estarà un dels seus impulsors i pare, Miquel Roca. Amb tot, per a concloure aquesta programació es vol organitzar dos taules redones per a parlar tant de l'evolució de la cobertura mediàtica i de l'educació en aquest període.

La primera tindrà com a convidats a periodistes i directors de mitjans de comunicació de l'època, i la segona comptarà amb Ministres d'Educació de l'UCD, el PSOE i el PP. Aquestes dues ponències es faran entre els mesos d'abril i juny, però encara cal concretar-ne les dates.

No obstant això, al mes de setembre es presentarà el programa complet amb tots els convidats, dates i llocs concrets de cada ponència.

A més, el consistori està treballant amb diverses universitats de la Comunitat Valenciana per aconseguir que les ponències puguin estar accessibles per a estudiants en forma de seminari per a diferents graus com ara Ciències Polítiques.



Nules, tant per descobrir!



Ajuntamiento de Nules



CASTELLÓ DE LA PLANA

Castelló guanya 1.800 metres quadrats de zona verda

■ S'HA PROCEDIT A LA INTEGRACIÓ DEL PARC RAFALAFENA EN LA REMODELADA AVINGUDA LLEDÓ

■ REDACCIÓ | CASTELLÓ

Castelló guanyarà una superfície enjardinada de 1.800 metres quadrats al costat del parc Rafalafena i l'avinguda Lledó després de la retirada de part del clos de la zona verda. Aquesta actuació està contemplada en el projecte de millora per als vianants i ciclista del vial, cofinançat per Europa.

Així, el trasllat dels 336 metres de tanca metàl·lica del lateral que dona en l'avinguda permetrà transformar en un espai sostenible, amb més d'una desena d'espècies autòctones, l'àrea que fins hui ocupaven la vorera annexa al tancat, la línia d'aparcament i part de la calçada del carril en direcció a la basílica. En total, 1.800 metres quadrats nous de superfície enjardinada que integraran el parc en el renovat viari i obriran els seus 36.000 metres de superfície a la ciutadania, afavorint així un major ús de l'espai i creant una imatge unificada i oberta de l'entorn.

Aquesta nova franja vegetal abrigarà la part central del nou carril bici que transcorre al llarg dels 1,5 quilòmetres de traçat de l'avinguda Lledó, entre la plaça María Agustina i el temple.

L'alcaldesa de Castelló, Amparo Marco, recorda que el projecte tindrà "impacte directe en els plans social i econòmic" i convertirà l'avinguda Lledó "en un espai de trobada, obert a l'oci i l'esport a l'aire lliure". "Amb l'eliminació del clos ja podem veure com serà aquest nou espai, una zona molt més



Retirada del clos. / EPDA

oberta, integradora i sense barreres visuals", ha indicat.

En el disseny del nou espai amb una imatge conceptual més verda s'ha apostat per generar massa vegetal, prioritant la naturalització de l'àrea. Així, després de l'estudi paisatgístic realitzat en el marc del projecte, es preveu la incorporació de tanques de diferents espècies, la creació de rodals arbustius al voltant dels arbres que milloren la imatge i la biodiversitat i la diversificació

d'exemplars arboris amb la finalitat de disminuir les afecions per plagues.

El tram que recau al carrer Pintor Carbó disposa ja d'un accés per als vianants, com el lateral de Matilde Salvador, on s'ha habilitat a més una entrada per a vehicles -tant de proveïdors com de particulars- al restaurant El Rinconet.

Les obres de millora per als vianants i ciclista de l'avinguda, amb 3,3 milions d'euros cofinançats pels fons europeus

FEDER, estan en marxa ja en dos dels tres trams en què es divideix l'itinerari.

En el traçat més pròxim a la basílica només queda pendent la col·locació de paviments amb llambordes de formigó en la zona per als vianants i de formigó imprès en la zona reservada a la circulació de vehicles autoritzats, així com la instal·lació de mobiliari urbà. Està previst que els treballs ací finalitzen a principis del pròxim mes d'agost.

CASTELLÓ DE LA PLANA

Ximo Puig anuncia que la seu de Districte Digital estarà en l'UJI

■ REDACCIÓ | CASTELLÓ

El president de la Generalitat, Ximo Puig ha anunciat que la Conselleria d'Innovació, l'UJI i la Societat de Projectes Temàtics han acordat que la seu de Districte Digital se situe en l'edifici Español de l'UJI.

La seu a Castelló de Districte Digital serà la primera construïda fora d'Alacant i rebrà una inversió de 6 milions d'euros.

A més, el president ha subratllat que la seua ubicació en l'UJI respon al compromís del Consell per "alinear la universitat amb la innovació per a millorar el capital humà i el teixit empresarial".

El president ha assegurat que enguany, un abans del que es preveu, la Generalitat liquidarà tot el deute històric amb el sistema universitari.

BORRIOL

Organitzen un campionat de pilota valenciana a Borriol

■ REDACCIÓ | BORRIOL

El club de Pilota Valenciana de Borriol torna a reprendre l'activitat amb el pròxim Campionat d'Estiu.

Es durà a terme en la modalitat de frontó a parelles, dins del trinquet. També hi ha la possibilitat de fer categoria de veterans, nascuts fins a l'any 80.

El campionat es jugarà del 12 de juliol al 13 d'agost. Les partides seran entre dimarts, dijous i dissabte, quedant la resta de dies per a poder jugar ajornades. L'últim dia es jugarà la gran final. La inscripció són 10 euros, i



La cita tindrà lloc del 12 de juliol al 13 d'agost, els dimarts, dijous i dissabtes

es donaran dues samarretes. La inscripció es farà mitjançant e-mail al club-pilotadeborriol@gmail.com.

27
MAYO
19:00 H

DEVA MIRA, CÉSAR CAMARASA,
JULIA M. FIGUERAS, LUÍS CABELLO
Y MARC FERRANDO

PIANO

plaza de la Cueva Santa, Altura

27
MAYO
20:00 H

SOCIEDAD MUSICAL DE SEGORBE

PASEO MUSICAL

desde la Glorieta hasta el
Botánico Pau, Segorbe

4
JUNIO
18:00 H

CARPE DIEM BRASS QUINTET

VIENTO METAL

plaza Josefa Ventura, Caudiel

I CICLO DE CONCIERTOS
AD LIBITUM
entrada libre · aforo limitado

COLABORA



ORGANIZA





ENCUÉNTRANOS
 CALLE VENT D'ARBONES 17
 46520 PUERTO DE SAGUNTO -VALENCIA

617 762 098 961 073 518

adirsas@adirsas.es adirsas.es

OFERTA ESPECIAL

VENTA Y SERVICIO TÉCNICO

SERVICIO TÉCNICO



SIERRA DE CARNE
 CORTADORAS DE FIAMBRE
 PICADORAS DE CARNE
 Envasadora De Vacío
 TPV completo Para comercio y Hostelería con Toma comandas
 Lo mejor en Balanzas PC

CAJAS REGISTRADORAS Y TPV, SOFTWARE PARA COMERCIO Y HOSTELERÍA, SCANNER, IMPRESORAS, CAJÓN DE DINERO, BÁSCULAS, BALANZAS PC, DETECTOR DE METALES, TREN DE ETIQUETADO, ETIQUETADO MANUAL Y AUTOMÁTICO...



C/. Viver, 2 Segorbe
 Tel. 964 71 37 10
 Encargos por Whatsapp al 650 614 005

PIZZERÍA LOS ÁNGELES

Últimos viernes de mes 3x2 en pizzas
 Reparto a domicilio para comidas y cenas
 (excepto en promoción 3x2 en pizzas)



Comidas por encargo
 Churrasco
 Conejo al horno
 Pizzas
 Arroz al horno
 Pollo al horno
 Paella
 Pastas

Lunes y martes cerrado



AYUDAS LEADER



¿por qué acceder a las AYUDAS LEADER?

Si tienes un negocio, estás a punto de emprender tu propia empresa o eres asociación y quieres mejorar tus instalaciones o servicios debes saber que dispones del fondo económico LEADER -confinanciado por la Generalitat Valenciana, Ministerio de Agricultura, Pesca y Alimentación y el fondo FEADER- para que hagas realidad la iniciativa que llevas en mente.



¿Qué municipios forman parte?

22 municipios del Alto Palancia y el Mijares con unas tasas de ruralidad altamente elevadas.

Algimia de Almonacid, Arañuel, Azuébar, Barracas, Caudiel, Chovar, Cirat, Gaibiel, Higueras, Matet, Montán, Pavías, Pina de Montalgrao, Puebla de Arenoso, Sacañet, Torás, Torralba del Pinar, El Toro, Vall de Almonacid, Villamalur, Villanueva de Viver, Viver.



GRUPO DE ACCIÓN LOCAL PALANCIA MIJARES 14/20

Plaza Mayor del Palancia, 13 - Viver

www.galpalanciamijares.es
 635 640 520
 galpalanciamijares@gmail.com