



**Entrevista a la alcaldesa de Puçol, Paz Carceller:**  
"Es vital crear un entorno jurídico seguro para atraer a nuevas empresas que creen empleo". P8-9

**Economía:** Cerca de 11.000 vecinos de l'Horta Sud trabajan en empresas y comercios de l'Horta Nord, mientras que el flujo contrario es de 19.000. P6



ECONOMÍA

# Baja el paro en la comarca hasta el nivel de 2007



LA MAYORÍA DE MUNICIPIOS REGISTRAN UNA DISMINUCIÓN EXCEPTO PUÇOL, RAFELBUNYOL, LA POBLA Y GODELLA P4-5

URBANISMO



**La Patacona de Alboraya contará con más de 950 nuevas viviendas**

► El Consistorio aprueba el PAI pendiente desde hace seis años para el desarrollo urbanístico de la zona de las antiguas bodegas Vinival, para su recuperación. P17

PREMIOS EPDA



**XII edición de los premios de El Periódico de Aquí l'Horta Nord** P15



**CLINIC ART**  
Dr. David Soto Peñaloza

**Implantología Carga Inmediata Avanzada**  
30% DE DESCUENTO EN TU PRIMER TRATAMIENTO

657 133 155  
info@clinicart.es

¡RECUPERA  
TU SONRISA  
EN 1 DÍA!



C/ Vicari Ricardo Belenguer, 4. Alboraya

*Ordoño*

COMPRA - VENTA

**ORO**

JOYAS (USADAS Y ROTAS)  
MONEDAS  
PAPELETAS DE EMPEÑO  
PAGO CONTADO  
MÁXIMA TASACIÓN

C/ de la Mar, 1 - (Pol. Ind. Rafelbunyol)

**96 141 40 89**



EL PERIÓDICO  
De aquí

© Medios Impresos y Digitales de Aquí S.L. no puede ser reproducida, distribuida, comunicada públicamente o utilizada, ni en todo ni en parte, ni registrada en, o transmitida por, un sistema de recuperación de información, en ninguna forma, ni por ningún medio, sea mecánico, fotoquímico, electrónico, magnético, electroóptico, por fotocopia o cualquier otro, ni modificada, alterada o almacenada sin la previa autorización por escrito de la sociedad editora. Queda expresamente prohibida la reproducción de los contenidos de Medios Impresos y Digitales de Aquí S.L. a través de copias de artículos periodísticos, conforme al Artículo 32.1 de la LEY 23/2006, texto refundido de la Ley de Propiedad Intelectual. Para autorizaciones: redaccion@elperiodicodeaqui.com.



Calle Pintor Rafael Solbes, 12  
46017 Valencia

Teléfono: 691516509  
Publicidad: 691516508

redaccion@elperiodicodeaqui.com  
www.elperiodicodeaqui.com

**PRESIDENTE DEL GRUPO:**  
PERE VALENCIANO

**DIRECTOR:**  
HÉCTOR GONZÁLEZ  
director@elperiodicodeaqui.com

**Delegados:**  
**VALENCIA:**  
Héctor González  
valencia@elperiodicodeaqui.com

**CASTELLÓ:**  
Judith Celma  
castellon@elperiodicodeaqui.com

**ALICANTE:**  
alicante@elperiodicodeaqui.com

**CAMP DE MORVEDRE:**  
Borja Pedrós  
morvedre@elperiodicodeaqui.com

**L'HORTA NORD:**  
Ada Dasí  
horta@elperiodicodeaqui.com

**L'HORTA SUD:**  
Ada Dasí  
hortasud@elperiodicodeaqui.com

**CAMP DE TÚRIA / LA SERRANIA:**  
Judith Celma  
turia@elperiodicodeaqui.com  
laserrania@elperiodicodeaqui.com

**LA SAFOR:**  
Juan Martos  
Gema Delgado  
Nerea Caudeli  
lasafor@elperiodicodeaqui.com

**PALANCIA / MIJARES:**  
Jonathan Ginés  
palancia@elperiodicodeaqui.com

**LA PLANA DE UTIEL-REQUENA /  
LA HOYA DE BUÑOL-CHIVA /  
EL VALLE DE AVORA-COFRENTES**  
Laura Florentino  
requenautil@elperiodicodeaqui.com  
lahoya@elperiodicodeaqui.com  
elvalle@elperiodicodeaqui.com

**LA RIBERA ALTA / LA RIBERA BAIXA:**  
Borja Pedrós  
laribera@elperiodicodeaqui.com

**Comerciales:**  
publicidad@elperiodicodeaqui.com

**DIANA BALLESTAR**  
691 516 508  
web@elperiodicodeaqui.com

**DANI RIERA**  
636 713 236  
dani@elperiodicodeaqui.com

**OLGA ROGER**  
66441186  
olga@elperiodicodeaqui.com

**RUBÉN FERIA**  
66641185  
ruben@elperiodicodeaqui.com

**Coordinación:**

**Comercial:**  
DIANA BALLESTAR  
Tel. 691 516 508  
web@elperiodicodeaqui.com

**Eventos:**  
MIRIAM SÁNCHEZ  
Tel. 611 62 41 92  
secretaria@elperiodicodeaqui.com

**Diseño:**  
JAIME SORIANO  
arte@elperiodicodeaqui.com

**Administración:**  
SUSANA BAYARRI  
susana\_bayarri@elperiodicodeaqui.com  
susana\_bayarri.elperiodicodeaqui@gmail.com

**Diseño web:**  
KONOCER SOFTWARE

**EDITA:**  
Medios Impresos y Digitales de Aquí S.L.

**Depósito Legal:** V-1649-2024



## EDITORIAL

## XII edición de los premios de l'Horta Nord

Este año, El Periódico de Aquí celebra su edición número 12 de unos premios que se han convertido en un referente en la comarca. Se trata de un reconocimiento a las entidades y asociaciones que, día tras día, trabajan sin descanso para mejorar la calidad de vida. Este evento no solo es una oportunidad para premiar el esfuerzo de quienes construyen comunidad, sino también una muestra palpable de la esencia misma de nuestro periodismo local: cercano, comprometido y volcado en la realidad de cada rincón de nuestra comarca.

A lo largo de estos años, El Periódico de Aquí ha logrado consolidarse como una voz que representa de manera fiel las inquietudes, los lo-

gos y los retos de los municipios. En un mundo en el que las grandes noticias globales parecen acaparar la atención, El Periódico de Aquí sigue apostando por lo local, por esas pequeñas historias que, lejos de ser secundarias, son las que realmente marcan la diferencia en el día a día de las personas.

Esta 12 edición, la gala no es solo un acto de reconocimiento, sino también una forma de visibilizar el trabajo esencial que realizan las asociaciones y entidades que dan vida a la comarca. Son ellos quienes mantienen vivas las tradiciones, promueven el desarrollo social y cultural, y tienden la mano, contribuyendo al bienestar colectivo.

Y es que, en estos tiempos donde las noticias a menudo parecen llegar desde lugares lejanos, es esencial recordar que las historias más importantes son las que suceden cerca de casa. Los Premios de El Periódico de Aquí son un recordatorio de que el periodismo tiene una razón de ser en cada rincón de nuestra comarca, y que el compromiso con la realidad local es lo que nos hace fuertes como comunidad.

Solo cabe dar la enhorabuena a los premiados que se darán a conocer muy pronto. Su trabajo no pasa desapercibido, y este reconocimiento es solo una pequeña muestra del agradecimiento que la comarca les debe.



## TRIBUNA ABIERTA

Higinio Yuste

ALCALDE DE MASSALFASSAR

## El municipalismo: la política que realmente importa

En un momento en el que la política nacional está dominada por la confrontación y el ruido mediático, los partidos municipalistas representamos una alternativa basada en la gestión, la cercanía y el sentido común. Desde Massalfassar en Marxa, hemos demostrado que gobernar un pueblo no debe ser cuestión de ideologías, sino de resolver problemas reales. A diferencia de los grandes partidos, que dependen de directrices estatales o autonómicas, los partidos municipalistas trabajamos con un único objetivo: mejorar la vida de nuestros vecinos. En Massalfassar en Marxa, no miramos ni a la derecha ni a la izquierda, miramos al pueblo. No seguimos órdenes externas, sino que tomamos decisiones pensando exclusivamente en Massalfassar y en su futuro.

La clave del municipalismo es la cercanía. Como alcalde, vivo los problemas del municipio en primera persona y trabajo codo a codo con el equipo de gobierno y con los vecinos para buscar soluciones. En estos años, hemos impulsado mejoras en infraestructuras, sostenibilidad, seguridad vial y espacios públicos, siempre con una visión práctica y pensando en el bien común.

En Massalfassar hemos conseguido avances significativos en sostenibilidad con la instalación de placas solares en los edificios municipales, en la mejora de infraestructuras deportivas con la renovación del polideportivo y del triquet, y en la rehabilitación de espacios clave para el pueblo. También hemos trabajado en la accesibilidad y seguridad vial, en la conservación del patrimonio local y en la defensa de nuestras fiestas y tradiciones. Todas estas decisiones no responden a estrategias partidistas, sino a una gestión eficiente y comprometida.

Mientras otros partidos utilizan los ayuntamientos como trampolín político, los municipalistas sabemos que nuestra única lealtad es hacia el pueblo. No nos interesa la confrontación estéril ni los enfrentamientos ideológicos. En Massalfassar hemos demostrado que es posible gobernar dejando las siglas a un lado y priorizando la gestión, algo que ha sido clave para el éxito del actual equipo de gobierno.

Los partidos municipalistas somos el ejemplo de que la política puede hacerse de otra manera. Nuestro compromiso es con el vecino, con su

bienestar y con el futuro del municipio. El éxito de Massalfassar en Marxa demuestra que cuando se gobierna con responsabilidad, cercanía y gestión, se pueden lograr grandes cosas. Y esa es, sin duda, la verdadera esencia del municipalismo.

A lo largo de mi trayectoria como alcalde, he gobernado con el Partido Popular y con Compromís, y en ambos casos la prioridad ha sido la misma: la gestión. No se trata de izquierdas o derechas, sino de resolver problemas, escuchar a los vecinos y tomar decisiones con sentido común.

Los partidos municipalistas demostramos que la política útil existe. No dependemos de estrategias diseñadas en Madrid o Valencia, sino que tomamos decisiones aquí, en contacto con la realidad del día a día. En tiempos de desconfianza hacia la política, el municipalismo es la mejor alternativa. Porque si se quiere, se puede. En Massalfassar hemos demostrado que gobernar con el corazón, con sentimiento y compromiso es posible. El futuro de los pueblos no se decide en los parlamentos, sino en sus propias calles, y ahí es donde el municipalismo cobra todo su sentido.



BIEN



► Baja el desempleo en la mayoría de municipios de la comarca, y lo hace a niveles de 2007, antes de que la explosión de la burbuja inmobiliaria disparara una de las crisis más crudas. La economía parece recuperarse, gracias al refuerzo de la industria y las pequeñas empresas.



RRSS



Seguidores del grupo

► TOTAL 125.000

@AquilHortaNord

► SEGUIDORES 1.812

► SEGUIDORES 3.849

► SEGUIDORES 25.000



## TRIBUNA ABIERTA

Carles Martí

REGIDOR I PORTAVEU DE COMPROMÍS PER PATERNA

## Taxa a la vista

La majoria de gent no sap que el 25 d'abril, a més a més de celebrar el nostre Valencianisme, aquest any haurem de buidar la butxaca, i és que tots els pobles han de començar a cobrar una nova taxa de fem eixe dia. Per resumir, es tracta d'una taxa que ens obliga a cobrar Pedro Sánchez per a poder complir amb els mínims de reciclatge que estableix Europa, i no, no és Europa la que obliga a posar la taxa, de fet ens donava més de 10 alternatives a la taxa per implantar, però des de Madrid van decidir que a pagar els ciutadans i punto.

Paterna, en açò també serà diferent, però per a mal, ací, al nostre poble, la taxa ens causarà completa damunt a tota la ciutadania. Completa, perquè Sagredo no ha fet els deures. I és que des de 2018 sap que aquest 25 d'abril havia d'arribar i no ha fet res per preparar-se o per a poder reduir o fer més justa la taxa per als Paterners i Paternerres. Al darrer plenari, va aprovar amb la seua majoria absoluta el text de la nova taxa, un text on no ha pogut incloure cap mesura per reduir el que pagarem els Paterners i paternerres per molt que reciclem o no. De mitjana més de 138 euros anuals, alguns més de 230 euros.

I per què? Perquè el sistema de recollida del fem a Paterna, és del neolític, cap sistema digital, cap sistema de control, cap sistema per saber qui i com recicla, és a dir, és impossible controlar el que fan els ciutadans al nostre poble, i per tant no es poden aplicar beneficis fiscals per aquells que ho facen bé. Resultat: el contrari que busca la taxa, la ciutadania tindrà la sensació que total, per a pagar el mateix perquè no recicla i au.

Deu anys en el poder i Sagredo no ha sabut millorar el sistema de recollida del fem, i això ara no ho arregla ni tiktok.



## TRIBUNA ABIERTA

Miguel de la Cruz

CONCEJAL Y PORTAVOZ DE GUANYEM ROCAFORT

## 2024 un año perdido para Rocafort

El 2024 será recordado, por la ciudadanía de Rocafort, como un año perdido. La gestión municipal, compuesta por PP+VOX, no presenta propuestas ilusionantes, ni plantea el pueblo qué desean gestionar. La oposición, ha presentado propuestas que no puede llevarse a la práctica por el bloqueo del PP+VOX. Consideramos que la oposición, Guanyem, PSPV, Cs deben de implicarse en la elaboración de una alternativa constructiva para la localidad.

El 2024 ha finalizado como lo empezamos: La Casa de Cultura cerrada, las antiguas escuelas en Ausias March sin condiciones para las actividades que allí se desarrollan, el Bar de la Plaza España y del Hogar del jubilados sin abrir, el antiguo Cuartel inservible, las viviendas sociales sin asignarse, el mercado de los sábados con menos paradas, sin bono-comercio (implantado en otras poblaciones con gran éxito), la Agrupación musical celebrando los conciertos fuera

de la localidad, sin solicitar el taller de empleo para 2025, (el de 2024 se renunció a la subvención de 266.000€) etc

En el año 2024 se han devuelto subvenciones y en algunos casos con intereses, porque no se han gastado el dinero recibido, en servicios sociales, ayuda a domicilio, eliminación de barreras para personas con discapacidad, contra la violencia de género, etc. ¡Ver para creer! El año 2024 se ha caracterizado por dos cuestiones que afectan directamente a la ciudadanía:

1. La aprobación del I Plan Estratégico Zonal de Servicios Sociales de Rocafort 2024-2027. Una exigencia legal que nace tarde y mal. Tarde porque se aprueba con un año de retraso y, mal porque estaba hecho para recibir subvenciones pero no para cumplirlo, y que solo conto con los votos del PP+VOX ¡A pocos meses de aprobarlo ya han iniciado su incumplimiento!

2. La aprobación de la Tasa de basura por la que pagaremos 140€ como mínimo. Tasa la aprueba el gobierno municipal (PP+VOX) y se ha opuesto (Guanyem, PSPV y Cs). Un significativo número de vecinos y vecinas presentaron recurso que el gobierno municipal rechazó. El gobierno municipal manipula y culpa al Gobierno de España, cuando en realidad son los criterios, EXCLUSIVAMENTE, que impone el gobierno municipal y que consideramos ha realizado mal, por ello estas cuantías a pagar injustamente repartidas.

El Gobierno Municipal de Rocafort pretende privatizar servicios, que poco a poco, va desmantelando y precarizando. Desde Guanyem Rocafort nos oponemos a esta política porque entendemos que, si dejamos que desmantelen lo público, que lo privaticen, las perjudicadas seremos las personas que no podamos pagar los servicios o que tendrá un mayor coste al municipio.



## TRIBUNA ABIERTA

Conxa Villena

REGIDORA DE CULTURA I PORTAVEU DE COMPROMÍS PER ALBORAIA

## Lluita contra la destrucció del territori

La nefasta gestió de la DANA, la qüestionable organització de la reconstrucció, la descurada atenció de serveis tan essencials com l'educació i el menyspreu a la nostra cultura i llengua, hem d'afegir també la desregularització de la protecció de l'horta i demantellament del Consell de l'Horta al (des) govern de la Generalitat. Eines necessàries per a protegir el nostre entorn més singular i les persones que el cuiden i treballen.

Potser la normativa i l'organisme no hagen aconseguit tots els objectius marcats, i encara manca molta feina per fer, però desmantellar tot l'aconseguit i els avanços que haviem assolit, és una mostra més de la poca estima al nostre país i poble. Polítiques de dreta extrema i extrema dreta que ens duen a la destrucció del territori,

i a la situació d'emergència habitacional, afegida a la climàtica que ja tenim. A Alboraia estem patint les conseqüències d'una terrible gestió del PP de Manuel Álvaro. Encara paguem milions i milions d'euros anualment pel deute acumulat, i no podem afrontar problemes com els esmenats, la protecció de l'horta i les persones que la treballen, atenen les seues possibles necessitats.

Sols podem ficar el nostre xicotet gra d'arena amb ajudes econòmiques que, al menys, serveixen per poder aliviar lleugerament la situació actual dels llauradors i llauradores de l'horta, intentem ficar mecanismes en marxa per modernitzar i tecnificar el treball a la nostra terra. Però necessitem les eines que la protegeixen, com la llei de l'horta i el Consell de l'Horta per poder treballar conjuntament amb els protagonistes, els i les llauradores.

Estem revisant les possibles mesures que puguem millorar l'accés a la vivenda de la gent jove a Alboraia, i no tenim mitjans econòmics suficients per poder construir o adquirir habitatge públic per ficar al mercat, ni podem donar ajudes quantioses per poder ficar al mercat del lloguer vivendes tancades. Però estem valorant opcions com la regulació dels apartaments turístics, declaració d'Alboraia com a zona residencial tensionada, ajudes per a la rehabilitació d'habitatges per ficar-les en lloguer, moratoria de llicències de lloguer turístic, revisió dels lloguers turístics que es publiciten a les diferents plataformes, entre d'altres.

L'habitatge a Alboraia és una qüestió que no podem retardar més i hem de ficar-nos a la feina, ja.

## Las mesas de la cafetería

Cada uno de nosotros, en su casa, tiene su silla y su lugar asignado en la mesa para sentarse a comer. Lo mismo que el lado de la cama. Son manías que se convierten en norma y ya nunca se cambian. Sería incómodo y hasta antinatural no seguir la misma pauta. Por ese motivo, cuando entramos a una cafetería que no conocemos, nos desorientamos. Todo es diferente a lo que estamos acostumbrados y nos cuesta decidir la mesa donde sentarnos. Yo suelo ir todas las tardes a la misma cafetería y, como cliente habitual, voy directamente a la mesa 1. A veces está ocupada y me siento en la 3 como alternativa. Ambas mesas me conocen suficiente y me soportan ese tiempo que las estoy ocupando. "Más vale este que ya lo conocemos" puede que piensen ellas.

Esta tarde, cuando escribía esto, estaba sentado precisamente en la mesa 3 y asistí a la siguiente escena: Llega un señor hasta la barra y pide un café con leche. Espera a que le sirvan, toma la taza con su café, se vuelve y recorre con la mirada las mesas que quedan libres: la 2, la 4, la 5 y la 6. Las mira con su café humeante entre las manos, vuelve a dar media vuelta y se queda en la barra. ¿Qué sucedió para que no le convenciera ninguna mesa? o fue otra cosa. Supongo que nunca lo sabremos.

A veces, las mesas de una cafetería emiten algún tipo de vibración que no coincide con la de la persona que pretende ocuparlas. En el caso de este señor, parece que todas las mesas libres lo rechazaron. No hubo conexión con el recién llegado y el pobre hombre se quedó en la barra. Tomó su café con leche, pagó y se marchó confuso y despechado. Seguramente era una buena persona y nunca le había ocurrido algo así, pero estas cosas suceden y depende mucho del carácter de las mesas, si han tenido un mal día, por ejemplo, porque las mesas, igual que las camareras, acusan mucho esas cosas. Puede que prefieran descansar a esas horas después de soportar dos menús con niños y una cerveza derramada.

Nadie puede imaginar lo que sufre una mesa de cafetería. Yo las comprendo y a veces les quito una miguita que hay en la esquina o las acaricio con una servilleta. Hay que tratarlas bien, háganme caso, no sea que un día nos rechacen y tengamos que quedarnos en la barra media hora, de cara a la pared.



Rafa Escrig

HTTPS://WWW.FACEBOOK.COM  
RAFA.ESCRIGFAYOS

## RECONSTRUCCIÓN

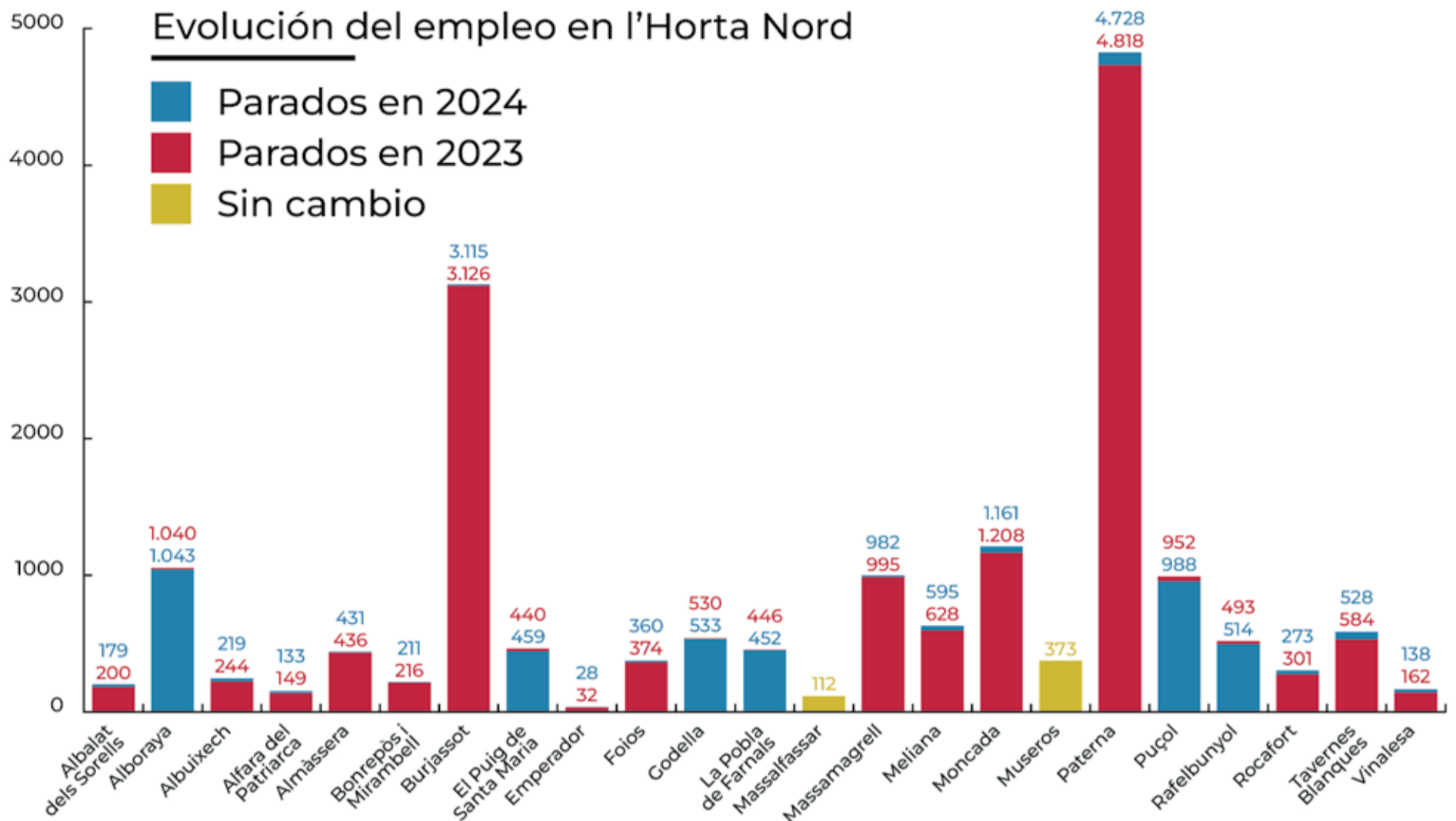

La comparativa de los datos del paro en la comarca de l'Horta Nord en el mes de diciembre y el periodo del año anterior. / JAIME SORIANO

# El paro baja en la comarca con niveles previos a la crisis inmobiliaria

EL NÚMERO DE PERSONAS DESEMPLEADAS SE REDUCE EN LA MAYORÍA DE LOS MUNICIPIOS EXCEPTO EN PUÇOL, RAFELBUNYOL, LA POBLA Y GODELLA

## ADA DASÍ | L'HORTA NORD

El paro baja en la comarca a fecha de diciembre de 2024 en cerca de 300 personas en comparación al año anterior con 17.555 desempleados frente a los 17.859. De este modo, la comarca sigue la tendencia a la baja de la Comunitat Valenciana, que cerró el año 2024 con 315.503 personas en paro, lo que supone 9.018 menos y un descenso del 2,78 % con respecto al año anterior.

La tónica general en la mayoría de las localidades de l'Horta Nord es un descenso generalizado a excepción de Puçol, Rafelbunyol, La Pobla de Farnals y Godella, donde la cifra crece.

En estos momentos, el desempleo se encuentra en niveles similares a los registrados antes de la crisis inmobiliaria que hizo que los valores

se dispararan y alcanzaran su cuota más álgida en 2012-2013. La comarca de l'Horta Nord no escapó de las consecuencias del fin de la burbuja de la construcción que se vivió en todo el país y que hizo que aumentará considerablemente el número de personas desempleadas. En esta etapa, el porcentaje llegó a superar el 30% en municipios como Burjassot y se quedó un poco por debajo en otros como Bonrepòs i Mirambell y Tavernes Blanques.

El municipio que registra una menor tasa de desempleo en diciembre de 2024 es Rocafort, donde se sitúa en 7,19% y Vinalesa que cuenta con un 7,9%. Alboraya también está en este mismo rango con un 7,95%, junto con Alfara del Patriarca con un 7,42% y Emperador con un 7,75%.



**Burjassot es la localidad de l'Horta Nord con la tasa de desempleo más alta, aunque ha disminuido en 3.115 personas**

En el caso contrario se encuentra Burjassot cuya tasa de desempleo alcanza el 15,26%, con 3.115 personas paradas, seguido por la capital de l'Horta Nord, paterna, con un 12,99% y municipios como Massamagrell, con un 11,59%, Meliana con un 11,27% y Tavernes Blanques que alcanza el 11,28%.

No obstante, el mayor descenso en la cifra del desempleo en el último mes del año 2024 se ha registrado en Paterna, donde se ha pasado de una tasa del 13,50% al 12,99%, con 90 personas desempleadas menos y un total de 4.728, frente a las 4.818 del periodo indicado, muy por debajo del punto más alto que se registró en 2012 con un 26,93% y más cercano al 10,92% de 2007, antes de la explosión de la burbuja inmobiliaria.

Tras ella se sitúa Tavernes Blanques, donde 56 personas se han sumado al mercado laboral y la tasa ha pasado del 12,64% y 584 desempleados, a 11,28% y 528. A Moncada no le ha ido nada mal y ha reducido el número de desempleados en 47, con una tasa que ha pasado del 11,16% al 10,78, aunque todavía no ha

alcanzado el nivel registrado en 2007 con un 9,21%.

Después, les sigue Meliana, donde 33 personas han encontrado trabajo en este último mes del año, lo que ha provocado que la tasa pase del 12,04% al 11,27%, con 595 personas sin empleo, con respecto a las 628 del periodo anterior.

Rocafort, Albuixech y Vinalesa han registrado una disminución también considerable con 28, 25 y 24 personas paradas menos. La tasa de paro en el primero se queda en un 7,19%, con una rebaja importante de casi un punto, que deja la cifra de desempleados en 273 personas, frente a las 301.

En Albuixech hay 219 personas sin trabajo, frente a las 244 del periodo anterior, con una tasa del 10,57% y en Vinalesa, el número asciende

a 138 personas, con un 7,9%, en comparación con las 162 del mismo periodo del año anterior.

Albalat dels Sorells y El Puig registran una reducción similar, con 21 y 19 personas paradas menos en este mes de diciembre de 2024 y sus tasas de paro se quedan en un 10,57% (179 personas) y un 10,46% (459 personas), respectivamente.

Tras ellos se sitúan Alfara del Patriarca y Foios. En Alfara la cifra de parados ha pasado de 149 personas a 133, con lo que la tasa se queda en un 7,42%, frente al 8,55%, mientras que en Foios, los vecinos que no encuentran trabajo se reducen a 360 frente a los 374 del periodo anterior, quedando la tasa en un 9,71%.

También el descenso es significativo en Massamagrell que ha reducido el número

de parados en 13 personas, pasando de 995 y una tasa del 12,12%, a 982 y 11,59%

Burjassot también ha registrado una disminución en el número de desempleados con 11 personas menos que han salido de la lista, a pesar de que es el municipio con una mayor tasa de paro de la comarca que se sitúa en un 15,26%, con 3.115 personas desempleadas. En el periodo anterior el porcentaje era del 15,81% y está incluso por debajo de los niveles alcanzados en 2007, donde el porcentaje era del 17,8%, cuando la comarca vivía su mejor momento económicamente hablando. En 2012, tras la crisis inmobiliaria, el municipio alcanzó el 31%.

Los menores incrementos se han registrado en los municipios de Almàssera y Bonrepòs, en los que se reduce en 5 personas, con una tasa del 11,39% y 10,61%, respectivamente, Emperador, que baja en cuatro y se queda en una tasa del 7,75%, y Alboraya donde solo tres personas salen de la lista del paro.

Los municipios en los que no se registran cambios son Massalfassar que continúan con 112 personas sin trabajo y una tasa del 8,45% y Mu-

seros que sigue con 373 y un porcentaje del 10,76%.

En cambio hay cuatro donde la cifra aumenta. Puçol encabeza esta lista con 36 personas que han perdido su trabajo en el mes de diciembre de 2024. La localidad tiene una tasa de desempleo del 9,53%, entre las más bajas de la comarca, frente al 9,45% del periodo anterior, con 988 parados.

Le sigue Rafelbunyol que suma 21 personas sin empleo más y una tasa de 10,67%, con 514 personas que no tienen trabajo, frente a las 493 del año anterior. También La Pobla de Farnals y Godella crecen en desempleo, pero en menor medida, con seis y tres personas, respectivamente, y unas tasas del 10,02% y del 8,51%.

El mayor nivel de paro se registra en el sector de la construcción con mucha diferencia, seguido por el de la industria que, en algunos municipios, se equipara con el de la construcción, mientras que la agricultura es el que menos paro acumula.

#### NIVEL NACIONAL

En España, el paro registrado en diciembre se redujo

en 13 comunidades autónomas, especialmente en Andalucía (-11.474 personas), Madrid (-3.594) y Galicia (-2.904) y subió en las cuatro comunidades restantes, encabezadas por Cataluña (2.663), Castilla y León (563) y Comunitat Valenciana (440).

Por provincias, el paro interanual bajó en las tres de la Comunitat Valenciana. En Valencia habían 2.465 personas paradas menos que un año antes (un descenso del 1,58%), lo que sitúa el total en 153.783. En Alicante, eran 4.924 personas en paro menos que en diciembre de 2023 (un 3,71% menos), con un total de 127.687. En Castellón el paro anual bajó en 1.629 personas (un 4,57%), hasta las 34.033.

De las 315.503 personas paradas de la Comunitat Valenciana, 190.651 son mujeres y 124.852 hombres, mientras que 21.512 tienen menos de 25 años (11.343 hombres y 10.169 mujeres). Por sectores de actividad, la agricultura registra 8.000 desempleados (-46), la industria 38.260 (+14), la construcción 24.100 (+157), los servicios 222.077 (+320) y el colectivo sin empleo anterior 23.066 (-5).

#### L'HORTA NORD

## L'Horta Nord colabora para recuperar el empleo tras la DANA



Cabanes y Chavarría formalizan el acuerdo. / EPDA

#### REDACCIÓN | L'HORTA NORD

El Consorcio Pactem Nord ha ofrecido a la comarca afectada por la DANA de l'Horta Sud una serie de acciones de colaboración para recuperar el empleo, a través de programas de formación y de cursos técnicos. Este acuerdo histórico se formalizó entre el presidente de la Manco-

munitat de l'Horta Sud, José F. Cabanes, y el equipo del Pacte per l'Ocupació, con su presidente y alcalde de Alboraya, Miguel Chavarría, y el gerente, José Antonio Navarro.

El acuerdo se sentó cuando, a finales de 2024 el consejo rector de Pactem Nord, acordó prestar asistencia a l'Horta Sud tras la DANA y la

destrucción de empresas y comercio que había generado. Tras diversas reuniones técnicas previas, se ha decidido una colaboración permanente en diversos ejes.

El acuerdo se ha concretado en tres grandes líneas de colaboración. Por un lado, se creará una mesa de trabajo permanente que sea un observatorio del empleo que permita conocer mejor la movilidad laboral y de empresas en el territorio.

Además, Pactem Nord, que es también punto formativo del programa Incorpora de la Caixa, ha ofrecido a las personas desempleadas de l'Horta Sud sus acciones formativas de 2025, algunas de ellas vinculadas a empleos relacionados con la reconstrucción. También apoyará con personal técnico especializado al equipo del Pacte per l'Ocupació de l'Horta Sud en sus tareas de asesoramiento, apoyo a los sectores económicos e impulso de la actividad emprendedora.

# llengüa

Dos lenguas, una Comunitat

# elige

# educació

# llengüa

Dos llengües, una Comunitat

# tria

# educación

del 25.02 al 04.03

Elige la lengua principal en la educación de tus hijos e hijas

Entra en [consulta.gva.es](https://consulta.gva.es)



GENERALITAT  
VALENCIANA

ACI. ARA. Libertad  
educativa



## L'HORTA NORD

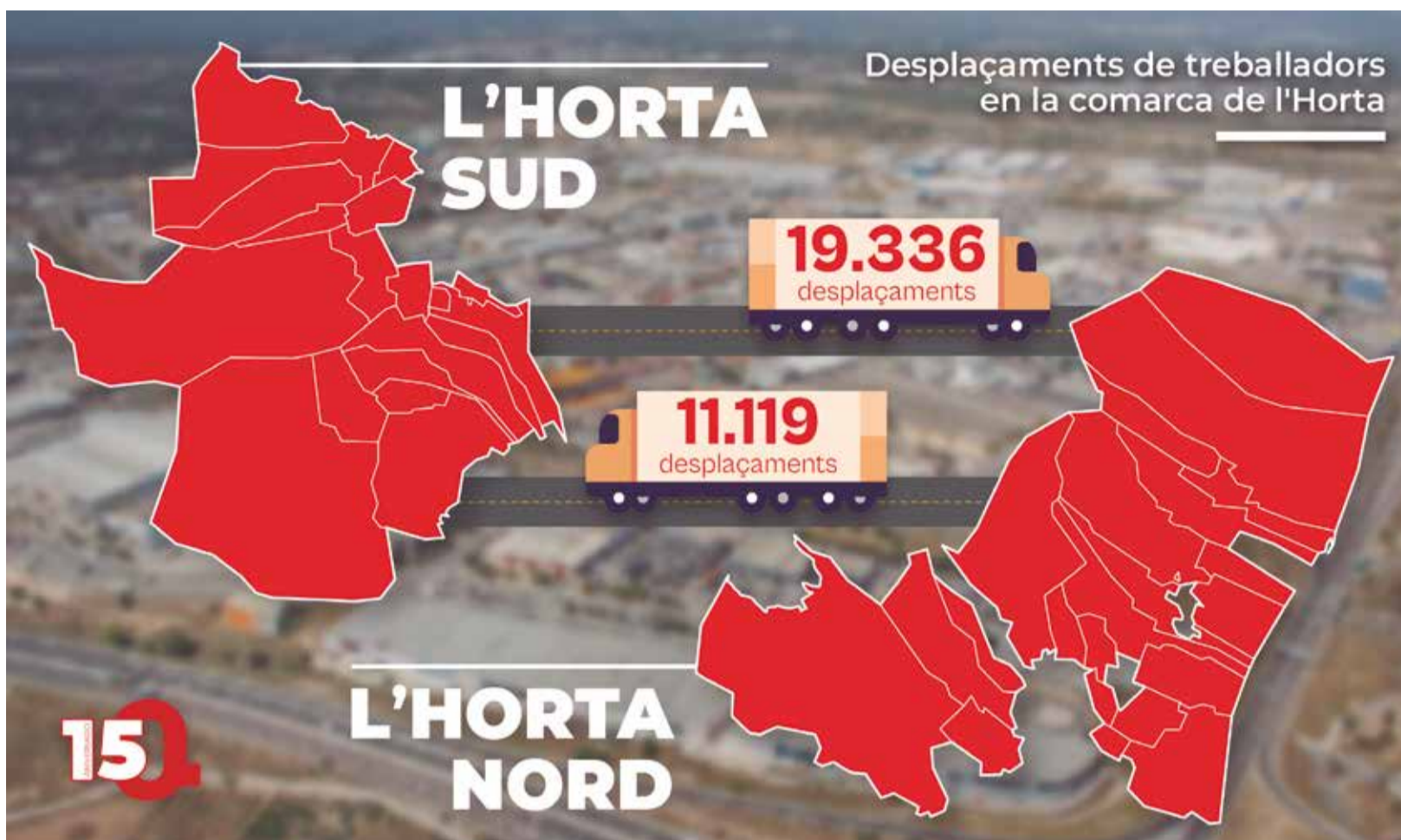

**Quart de Poblet, Silla, Manises i Aldaia concentren a la majoria de les persones que es desplacen des de l'altra part de l'àrea metropolitana**

L'Horta Sud compta amb una xifra de 174.933 persones treballadores: 28.231 autònoms, cinc en el règim de la mar, 1.491 en el règim especial de la llar, 2.164 en el règim agrari i en el règim general 143.039. D'entre ells, un total de 19.366 es desplacen al seu lloc de treball a algun municipi de l'Horta Nord.

Entre els receptors destaca amb gran diferència Paterna, que rep a 8.514 empleats de la subcomarca, amb els seus parcs empresarials on es concentren un gran nombre d'empreses, seguida per Burjassot, amb 1.235, Rafelbunyol, amb 3.187, i Tavernes Blanques amb 2.448.

Les persones que es desplacen fins a l'Horta Nord per a treballar des de l'altra subcomarca, residixen principalment a les localitats d'Alaquàs (4.218), Torrent (2.523), Mislata (1.969) i Manises (1.509).

D'este informe, publicat per Pactem Nord, es desprèn que són més els treballadors que es desplacen de l'Horta Sud a l'Horta Nord que al contrari, i tenint en quanta les xifres de desocupació registrades al desembre de 2024, en un principi sembla que les conseqüències de la DANA han tingut una escassa repercussió quant al mercat laboral de la comarca.

Los desplazamientos de una comarca a otra. / JAIME SORIANO

■ PATERNA, BURJASSOT, RAFELBUNYOL I TAVERNES SÓN ELS MUNICIPIS QUE COMPTEN AMB UNA MAJOR OCUPACIÓ D'EMPLEATS

## Més de 19.000 persones de l'Horta Sud treballen a l'Horta Nord

### ■ A. D. | L'HORTA NORD

El 31% de la població de la Comunitat Valenciana, que ascendeix a cinc milions, resideix en l'àrea metropolitana de València (València, l'Horta Nord i l'Horta Sud), la qual cosa implica una xifra de més de 1,5 milions d'habitants.

L'activitat empresarial valenciana la conformen 375.000 empreses, de les quals el 42% de la Comunitat Valenciana, és a dir, 120.000, es concentren en esta mateixa zona. D'igual forma, els llocs de treball ascendixen a 582.000 i representen el 36%

de tot el territori valencià. A més, dels 216 polígons industrials, 96 s'ubiquen en l'àrea metropolitana de València.

Tenint en compte estes dades, i amb la situació viscuda a l'Horta Sud després de la DANA que la va arrasar quasi per complet, el Consorci Pactem Nord ha publicat un estudi de la mobilitat laboral a la comarca de l'Horta i la seua relació amb València per a comprovar el seu impacte que ha tingut en l'ocupació.

Les empreses que totalitzen les dos subcomar-

cas aconseguixen el número de 25.571, amb un total de 48.837 persones treballadores autònomes, 272.100 persones treballadores pertanyents al règim general i 6.477 en la resta de règims de cotització, la qual cosa suma un total de 327.420 persones treballadores.

A data de novembre de 2024, després de la DANA, s'havien presentat 1.436 EROs per força major (fet causant registrat el 29 d'octubre), tres d'Alacant, dos de Castelló, 35 de la direcció general de treball i 1.396 de València; es van

resoldre 1.326 expedients. A més, 15 empreses van presentar expedients d'extinció. Esta situació afectà a 18.000 persones treballadores.

Segons l'estudi "Aproximació socioeconòmica de l'Horta Nord", publicat pel consorci, el principal destí dels treballadors que residixen a l'Horta Nord (dades del Cens de població i Vivendes de 2021) és la ciutat de València, amb una mica més de 39.000.

La interacció amb els municipis de l'Horta Sud és també de gran rellevància, amb

un registre d'un total de 11.119 treballadors que residixen a l'Horta Nord i treballen en alguna de les empreses situades a l'Horta Sud, principalment en els municipis de Quart de Poblet, Silla, Manises i Aldaia, que amb 5.632 treballadors són els que més flux reben.

La suma total dels quals arriben a esta subcomarca ascendix a 11.119 empleats, dels quals prop de 7.900 ho fan des de Paterna, Burjassot, Alboraià, Moncada, Puçol i Massamagrell, com a localitats d'origen.

## LA RESIDENCIA EN CASA



**30 años de experiencia ofreciendo servicios en toda España de ayuda domiciliar para personas mayores**

- + Cuidamos a personas mayores y/o con discapacidad en su domicilio, encargándonos de todas las tareas domésticas y sociales.
- + Incluido servicio de psicología y fisioterapia.
- + Somos especialistas en rehabilitación a domicilio en patologías de daño cerebral: Alzheimer, Demencias, Ictus, Parkinson, etc.
- + Tenemos un equipo de psicólogos especialistas en Recursos Humanos y atención social y familiar.

Infórmese en nuestro teléfono

902 456 456 - 960 001 615

[www.lacruzazul.com](http://www.lacruzazul.com)



ACTITUD  
MEDITERRÁNEA

ES MÁS QUE UN  
DESTINO.  
ES UNA ACTITUD.



PAZ CARCELLER

Alcaldesa de Puçol

# “PARA NOSOTROS ES VITAL CREAR UN ENTORNO DE SEGURIDAD JURÍDICA PARA ATRAER A NUEVAS EMPRESAS Y CREAR MÁS EMPLEO”

LA POPULAR PAZ CARCELLER AFRONTA SU SEGUNDA LEGISLATURA AL FRENTE DE LA ALCALDÍA, ESTA VEZ CON EL APOYO DEL PARTIDO DE LAS URBANIZACIONES CON EL QUE TIENE LA MAYORÍA

## ■ ADA DASÍ | PUÇOL

Paz Carceller afronta su segunda legislatura con la vara de mando de Puçol en un contexto más cómodo que en el mandato anterior, con la mayoría que le ha dado su socio de gobierno, el partido de las urbanizaciones (PURP). En este mandato, además, ejerce como diputada en la corporación provincial. Tiene por delante casi dos años más para sacar adelante los proyectos recogidos en su programa electoral y hacer frente a los problemas comunes que afectan a la comarca como el empleo, la vivienda o ahora, la nueva contrata de la recogida de residuos que gestiona la Mancomunitat de l'Horta Nord, que ha levantado las críticas en algunos municipios de la comarca, al igual que en Puçol.

### ► ¿Qué balance hace de estos casi dos años de legislatura?

► Como ya vengo de gobernar la legislatura anterior y fue tan dura políticamente hablando, ésta está siendo mucho más tranquila y po-

demo trabajar en los proyectos previstos con más libertad y centrándonos en lo que realmente importa, y no en discusiones estériles.

### ► ¿Cómo ha cambiado el municipio en estos seis años que lleva como alcaldesa?

► Sin que suene pretencioso, creo que ha cambiado para mejor ya que se han mejorado instalaciones deportivas y se han llevado a cabo nuevas. Por ejemplo, en la playa se iluminó la vereda que era una reivindicación de los vecinos, se han instalado nuevas empresas, lo que implica la creación de puestos de trabajo, y poco a poco se van mejorando temas como la limpieza viaria, que al final afectan directamente al ciudadano, y todo esto sin subir impuestos en todos estos años. Aún así somos conscientes de que queda mucho por hacer y trabajamos día a día para hacerlo.

### ► La gestión de los residuos por parte de la Mancomunidad de l'Horta Nord está ge-



La alcaldesa de Puçol, Paz Carceller, en la playa de la localidad. / EPDA



**Acabamos de cerrar el convenio con la Autoridad de Transporte Metropolitano para poner en marcha el autobús lanzadera al metro”**

### nerando problemas en Puçol?. ¿Cuál es la situación actual y que soluciones se están planteando desde el Ayuntamiento?

► La gestión de residuos es nuestro gran caballo de batalla, entre otras cosas porque no lo controlamos directamente al tratarse de un servicio mancomunado en el que Puçol, al ser el pueblo más grande, está siendo el gran perjudicado. Actualmente, y aunque el contrato con la nueva empresa es muy reciente, se ha visto que es absolutamente insuficien-

te para nuestro municipio y hemos pedido de manera reiterada a la Mancomunitat que se revisen las condiciones del contrato para que se preste en condiciones óptimas.

### ► ¿Tiene algún proyecto pendiente de las administraciones valencianas?

► Claro, siempre hay temas pendientes. Estamos presentando ya los primeros proyectos financiados por la Diputación de Valencia que a través del Pla Obert de Inversions. Nos ha concedido

2.200.000 para inversiones durante esta legislatura. Con la Generalitat y a través de la Autoridad de Transporte Metropolitano acabamos de cerrar el convenio para poner en marcha el autobús lanzadera al metro, que será realidad en un par de meses. Queda pendiente arreglar la zona del cuartel de la Guardia civil que se inunda cada vez que llueve. Está previsto en los presupuestos de GVA pero también somos conscientes de que la Dana obliga a destinar más fondos a la reconstrucción de los municipios afectados.

**Petfriendly**

Nutrición / complementos

petfriendlysl@gmail.com / Tfno: 652833033

Todo lo que necesita tu mascota

Petfriendlyvalencia.es

C/ Colón 15 - Moncada



Servicio a domicilio



► **¿Cómo es su relación con su socio de gobierno?**

► Muy buena. Sabemos cuales son las necesidades de las urbanizaciones y tratamos de darles solución. Entre ellas mejorar los accesos y sobre todo la seguridad en el Camí Mangraners y Camí Lliria.

► **Con un núcleo de playa y urbanizaciones, ¿cómo hace para cubrir todas las necesidades?**

► Es complicado contentar a todos en todo pero tratamos de ser ecuanímes con los tres núcleos que tiene Puçol; no es fácil porque las necesidades son muy diferentes pero escuchamos a todos y trabajamos por cada uno de ellos en función de esas necesidades.

► **¿En qué punto está el conflicto con Los Monasterios?**

► En realidad no es un conflicto; la parte de la urbanización Monasterios que pertenece a Sagunto quiere pertenecer a Puçol solicitando una alteración de lindes ya que por cercanía se sienten mas de aquí. Ahora mismo es la Dirección general de administración local quien

debe pronunciarse sobre este tema.

► **Con Sagunto también comparten la Marjal dels Moros. ¿Cómo son sus relaciones con estos vecinos?**

► Nosotros no tenemos ningún problema con Sagunto y mi relación con su alcalde es magnífica, pero siempre puede surgir algun roce entre vecinos que intentamos solucionar sin mayores problemas. Se habla y se resuelve, especialmente cuando hay voluntad por ambas partes.

► **¿Puçol va a crecer mas en los próximos años? ¿Hay previsto algún PAI para construir nuevas viviendas?**

► Las previsiones de crecimiento de Puçol son muy altas porque la instalación de grandes empresas muy cerca de nuestro pueblo traerá consigo muchos nuevos residentes y por eso somos conscientes de la necesidad de vivienda nueva tanto para los que vengan como para los jóvenes de aquí. Se está concluyendo el PRI de la antigua fabrica de Cointra lo que supondrá una nueva zo-

na residencial. Y ademas tenemos previsto el desarrollo de un nuevo sector en la zona norte.

► **Y en cuanto al desarrollo industrial, ¿qué acciones se están llevando a cabo para atraer nuevas empresas?**

► Siempre que una empresa viene con un proyecto para instalarse en Puçol tiene nuestra máxima colaboración y disponibilidad ya que somos conscientes de la importancia de que encuentren una cara amable y dispuesta a ayudar y no una administración que solo pone trabas. Para nosotros es vital crear un entorno de seguridad jurídica que facilite la instalación de nuevas empresas y por ende la creación de mas puestos de trabajo.

► **¿Qué le queda por delante en los próximos años?**

► Mucho trabajo, pero también muchas ganas de hacer las cosas bien y de seguir mejorando mi pueblo y nuevos proyectos muy ilusionantes que esperamos pronto sean realidad, a pesar de la burocracia.



Las previsiones de crecimiento de Puçol son muy altas porque la instalación de grandes empresas muy cerca, atraerán a nuevos residentes”



Es complicado contentar a todos en todo, pero tratamos de ser ecuanímes con los tres núcleos que tiene el municipio porque las necesidades son diferentes”



Paz Carceller, alcaldesa de Puçol. / EPDA.

# PREMIOS VALÈNCIA

## 2025 i VALÈNCIA NOVA

NOVEL·LA GRÀFICA

NARRATIVA

POÈSIA

ASSAIG

www.alfonselmagnanim.net

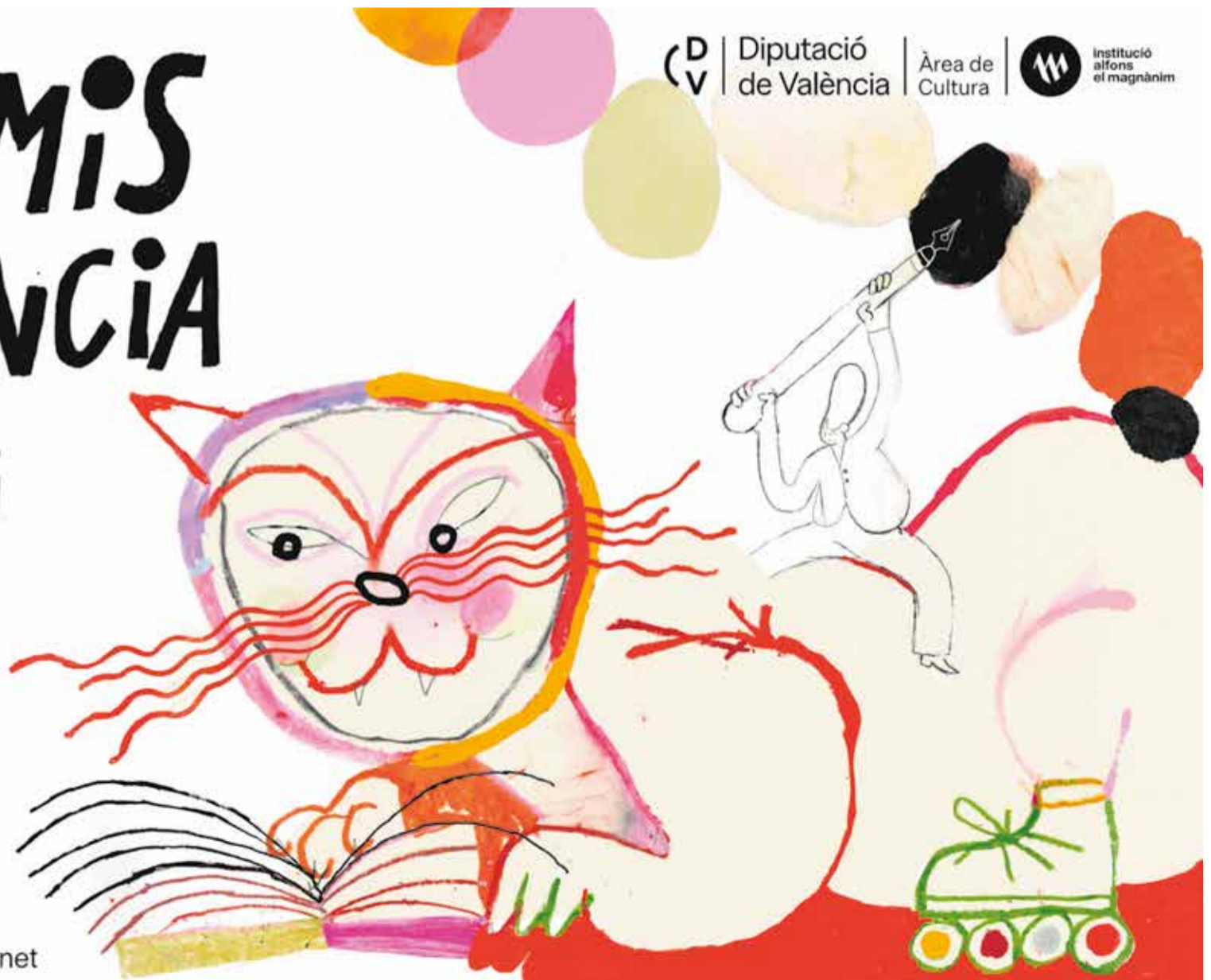

**Julio Samuel Badenes**

DOCTOR EN FILOSOFÍA Y CRONISTA DE EL PUIG

## Sant Antoni Abat: seis siglos de historia en l'Horta Nord

LA CELEBRACIÓN, EN NUESTROS DÍAS, DE LA FIESTA SÓLO ES INTELIGIBLE Y EXPLICABLE SI RETROCEDEMOS A LA EDAD MEDIA, MOMENTO EN EL QUE NACE EN NUESTRAS TIERRAS

Considero que antes de hablar de la festividad de san Antonio Abad que celebramos el día 17 de enero debemos plantearnos una pregunta que al contestarla nos permitirá entenderla mejor y, al mismo tiempo, comprendernos nosotros, con mayor profundidad, como seres histórico-culturales valencianos que somos.

Así, me pregunto ¿la Edad Media es simplemente una etapa del pasado, entendido como un objeto alejado de nosotros que ya no nos afecta o, al contrario, es necesario conocerla porque forma parte de nuestra personalidad histórica actual y, más aún, es la causa de muchos de nuestros comportamientos sociales en pleno siglo XXI? De hecho, la celebración, en nuestros días, de la fiesta de san Antonio Abad sólo es inteligible y explicable si retrocedemos a la Edad Media, momento en el que nace en nuestras tierras y llega hasta nosotros, a través de un periplo temporal de 700 años.

Según la Vida de Antonio, escrita por san Atanasio, obispo de Alejandría en el siglo IV, coetáneo y amigo del santo que nos ocupa, éste nació en el año 251 en una aldea de Egipto, llamada Coma. Fue educado en la fe cristiana y desde temprana edad tendió a la vida en soledad. A los 18 años quedó huérfano, vendió todos sus bienes, dio el dinero a los pobres y se consagró a la vida ascética, retirándose al desierto. Tras largos años

de formación ascética, con la ayuda de Dios, consiguió poderes excepcionales, entre los que destacaba su dominio sobre la naturaleza y sobre los animales, haciéndose obedecer por las bestias salvajes (Antonio Ariño, "San Antonio Abad", en Calendario de Fiestas, pp. 141-143, Bancaja, 2000).

Entre los atributos que lo identifican está su representación en medio del desierto en actitud orante, el cerdo que lo acompaña, animal que se consideraba impuro, pero que al estar junto al santo significa que ha sido purificado. También la campana es una señal identificativa, pues tiene su origen en la Orden Antoniana, que ponía campanillas a los cerdos para que pudieran alimentarse por los terrenos comunales de las poblaciones y ser identificados. La letra Tau griega es el símbolo de la orden antonita, el tipo de cruz que la identifica. Y por último, el fuego que aparece en las representaciones del santo, que simboliza la enfermedad de la culebrilla o fuego de san Antonio.

La reputación de san Antonio se fue expandiendo a lo largo del espacio y del tiempo, llegando a Occidente su culto oficial hacia el siglo XI. Y en tierras valencianas comienza su veneración después de la conquista de Jaime I, al crear un nuevo reino cristiano en el que era bien acogido el mensaje antoniano. En el reino de Valencia medieval muchos templos se acogieron a su patrocinio y,



**Entre los atributos que lo identifican está su representación en medio del desierto en actitud orante y acompañado de un cerdo**



**El 3 de abril de 1410 hay un beneficio eclesiástico en la comarca concedido a un clérigo que daba las misas en una capilla de la iglesia de Foios dedicada al santo**

a partir del siglo XIV, surgieron cofradías que se encargaban, entre otras cosas, de expandir su culto. La cofradía de san Antonio Abad de Valencia nació en 1340 en la casa-hospital de la Orden Antoniana, situada fuera del recinto amurallado de la ciudad, en el camí de Morvedre. En dicho hospital trataban a los enfermos del foc de sant Antoni, afección identificada con el ergotismo.

En la comarca de l'Horta Nord podemos certificar que el 3 de abril de 1410 hay un beneficio eclesiástico concedido a un clérigo que celebraba las misas, con bastante seguridad, en una capilla de la iglesia de Foyos dedicada a sant Antoni del Porquet. Su culto continuaba vigente en el siglo XVII. Y en el XVIII los mozos de Foyos celebraban la fiesta y la sufragaban con la cría de un cerdo (Luis Corell, Apuntes para la historia de las fiestas de Foyos, p. 4, C.R. V.).

A san Antonio como protector de animales comenzamos a descubrirlo en representaciones pictóricas y en narraciones a partir del siglo XVI. La festividad había desaparecido en muchas poblaciones, pero desde los años 80 del siglo XX se comenzó a recuperar, relacionándola, sobre todo, en su faceta de bienhechor de los animales, debido al gran auge de la compra de mascotas que llega hasta nuestros días.

Una tradición que hunde sus raíces en la Edad Media, que forma parte de nuestra personalidad histórica, de nuestro comportamiento como comunidad humana, como comarca, nos permite reflexionar sobre el respeto y la ética animal. Pero no olvidemos que utilizar como capricho o antropomorfizar a los animales hiperbólicamente no es ni respetarlos ni tratarlos con la dignidad que se merecen, sino convertirlos en una caricatura distorsionada de su auténtica naturaleza.



La fiesta en El Puig (arriba) y la imagen (abajo). /EPDA

ALBUIXECH

# Albuixech reviu les tradicions de la festivitat de Sant Antoni amb les calderes

LA BENEDICCIÓ D'ANIMALS VA CONGREGAR A CARROS I CAVALLS DE TOTA LA COMARCA I FORA D'ELLA QUE ES VAN ACOSTAR PER A REBRE LA PROTECCIÓ DEL SEU PATRÓ

■ REDACCIÓ | ALBUIXECH

El municipi d'Albuixech ha donat curs a les tradicions més arrelades de sant Antoni Abat, amb els actes organitzats per la Regidoria de Festes que dirigeix l'alcaldeessa, Marta Ruiz. Com es té costum, el divendres previ, els voluntaris van col·laborar en la 'pelà' de les verdures que s'utilitzaran per a elaborar

les calderes un dia abans de l'esdeveniment. El magatzem municipal va servir d'espai per a esta tasca que és alhora un moment d'unió entre la població jove i la major, abans de les celebracions.

El dissabte, dia 1 de febrer, la plaça de l'Església va acollir la 13 edició de la Dansa Popular per a després, començar el repartiment de calderes en l'avinguda de la



La mascletà mentre els cuiners elaboren l'arròs. / EPDA

Mare de Déu amb més racions que habitants hi han al poble. Durant diverses hores, els cuiners van preparar el guisat al carrer, a llenya, com és tradició, perquè la població poguera degustar este plat típic amb la família i amics. També es va disparar una mascletà a càrrec de Pirotecnia Manchega.

El diumenge, la jornada festiva va començar amb el

ja celebre esmorzar a base de torrà d'embotit acompanyat d'un bon pa de poble. Esta trobada gastronòmica és el conegut de l'Associació dels Carreters, que posteriorment acudixen amb els seus cavalls i carros a la benedicció.

A mitjan matí, es va oficiar una missa en honor al patró dels animals. Després d'ella, la plaça de l'Església va ser



Els festers (dalt) i les autoritats tastant les calderes. / EPDA

de nou el punt neuràlgic del municipi per a celebrar la benedicció de cavalls i carros, que van arribar recorrent els carrers, des de la pròpia localitat i altres veïnes de la comarca, per a rebre la protecció del sant, acompanyats per la Societat Musical Eslava. La desfilada, precedida per la imatge del sant als muscles, va congrega, com sempre, a un nodrit públic que no va

voler perdre's este esdeveniment pel qual van passar tot tipus de carruatges i genets, mostrant el seu art amb el domatge i la bellesa de les seues muntures.

L'Ajuntament ha mostrat el seu agraïment a totes les persones que col·laboren desinteressadament en els preparatius, així com a la brigada municipal i a la de neteja i a la Policia Local.

Centro Comercial  Alcampo Alboraya

Alboraya

40  
AÑOS

de historia  
compartida

¡Celebrémoslo juntos!

 Alcampo

## SUBVENCIONS

# La Diputació dona llum verda a quatre projectes de l'Horta Nord

LA POBLA DE FARNALS DISPOSARÀ DE 273.000 EUROS PER A LA XARXA D'AIGUA D'UN CARRER I ALBALAT DELS SORELLS, MIG MILIÓ PER MILLORAR ELS ACCESSOS I BANYS DEL POLIESPORTIU

## REDACCIÓ | L'HORTA NORD

La Diputació de València ha aprovat un nou decret del Pla Obert que dona llum verda a 40 projectes presentats per 33 municipis i una mancomunitat de 12 comarques, amb una inversió de 5.416.465 euros, quatre d'ells a l'Horta Nord. La novena entrega del principal programa inversor de la Diputació, amb una dotació quadriennal de 350 milions d'euros, "inclou importants actuacions en matèria d'aigua, eficiència energètica, instal·lacions esportives i es-

pais verds, la qual cosa demostra la responsabilitat d'alcaldes i alcaldesses a l'hora de destinar els diners del pla a millorar els seus servicis i infraestructures", destaca la vicepresidenta primera i coordinadora del programa, Natàlia Enguix.

El desglossament del nou decret deixa 11 actuacions de millora en infraestructures municipals; huit en instal·lacions esportives; set en el cicle integral de l'aigua; quatre en parcs i zones verdes i altres tantes en matè-



El president, Vicent Mompó, i la vicepresidenta, Natalia Enguix. / EPDA

ria d'eficiència energètica. La resta de sol·licituds estan vinculades amb l'accessibilitat, l'adquisició de vehicles i l'adequació de camins rurals.

"Estem veient que els ajuntaments inverteixen en àmbits que incentivem des de la Diputació per la seua rellevància per a la qualitat de vida de les veïnes i veïns dels nostres pobles", explica Enguix,

qui posa l'èmfasi en "les xarxes d'aigua potable, la depuració, els espais verds, les noves energies i els complexos esportius com a base dels objectius de desenvolupament sostenible que hem de complir des de les institucions".

Entre les actuacions més destacades en matèria hídrica es troba a la comarca de l'Horta Nord, la séquia i

la xarxa d'aigua al carrer Mitjagalta de La Pobla de Farnals (273.000 euros). Altre projecte destacat és la millora dels accessos i la reforma dels banys del poliesportiu d'Albalat dels Sorells (506.000 euros).

## MANCOMUNITAT

Per altra banda, la Mancomunitat l'Horta Nord

ha rebut una subvenció de 15.000 euros de la Diputació de València per a l'elaboració del seu Pla d'Acció de l'Agenda Urbana. Este projecte suposa un pas clau en la planificació d'un desenvolupament sostenible per als deu municipis que integren la mancomunitat, garantint la seua alineació amb els Objectius de Desenvolupament Sostenible (ODS) de la Unió Europea i la metodologia de l'Agenda Urbana Espanyola.

El pla inclourà un procés d'investigació sobre les necessitats reals del territori, així com un procés participatiu per a arrebregar les aportacions de la ciutadania i els actors locals. El seu objectiu és definir una estratègia integral que promoga un creixement equilibrat, respectuós amb el medi ambient i adaptat als reptes del futur.

El president de l'entitat comarcal, Fran López, destaca que "esta subvenció ens permet avançar en la planificació estratègica de la Mancomunitat, assegurant que les nostres accions estiguen alineades amb els principis de sostenibilitat, inclusió i resiliència urbana. Volem que este pla siga una ferramenta útil per a millorar la qualitat de vida dels veïns i veïnes de l'Horta Nord".

## MEDI AMBIENT

# Foios demanarà la neteja del barranc del Carraixet a instàncies del PP

## REDACCIÓ | FOIOS

El grup municipal del Partit Popular de Foios ha aconseguit que el ple de l'Ajuntament aprobe per unanimitat una moció perquè la Confederació Hidrogràfica del Xúquer (CHX) s'encarregue de la neteja i manteniment del Barranc del Ca-

arraixet, un llit que travessa diversos municipis, inclòs Foios. Esta acció busca reduir el risc d'inundacions a la comarca del Camp del Túria i l'Horta Nord, independentment que Foios estiga classificat amb baixa probabilitat d'inundació. L'enfocament se centra espe-

cialment en els trams fora de l'entorn urbà, la neteja i el manteniment del qual són competència directa de la CHX.

El Barranc del Carraixet arreplega les aigües de diversos afluent i discorre per municipis com Moncada, Alfara o Alboraya. "La falta de neteja i

manteniment en el seu llit pot generar un greu risc de desbordaments", expliquen. Per això, la moció aprovada exigix a la CHX la neteja d'obstacles que dificulten la circulació de l'aigua i la realització d'obres en els trams més vulnerables, així com els projectes paralitzats.

La regidora del Partit Popular, María Calvo, va destacar la importància de la mesura i va expressar la seua preocupació pels recents episodis de riudes ocorreguts en localitats de la província de València. "Els desbordaments i les inundacions que hem vist en altres zones de la nostra província han de servir-nos d'alerta. No podem esperar més. És imprescindible que es realitzen ja les tasques de neteja i les obres necessàries en el Barranc del Carraixet.

És una responsabilitat que no podem eludir, i mentres el govern de Compromís i PSOE es quedava de braços plegats, des del PP continuem treballant pels nostres veïns", va afirmar Calvo.

La moció, recolzada pels tres grups municipals presents a l'Ajuntament de Foios - PP, Compromís i PSOE - es considera un pas important per a posar en marxa immediatament les accions necessàries per a protegir els municipis que depenen d'este llit.



Especialistas en venta de viviendas en l'Horta Nord

## VENDE TU CASA AL MEJOR PRECIO Y SIN COMPLICACIONES



687 578 000 

www.conchapinazo.com 

@conchapinazooinmobiliaria 

Valoramos tu vivienda gratis



1/6

información exigida por la OM ECC/2316/2015:

Eurocaja Rural se encuentra adherido al Fondo de Garantía de Depósitos de Entidades de Crédito previsto en el Real Decreto 16/2011, de 14 de octubre. El importe garantizado tiene como límite 100.000€ por depositante en cada entidad de crédito.

Este número es indicativo del riesgo del producto, siendo 1/6 indicativo de menor riesgo y 6/6 de mayor riesgo.

El reembolso, rescate o la devolución anticipada de una parte o de todo el principal invertido están sujetos a comisiones o penalizaciones.

# HAGA CRECER SUS • AHORROS •



# DEPÓSITOS

- A Plazo Fijo -



## SEGURIDAD

# Moncada aprueba su plan de emergencias municipal y lo divulga entre la población

EL DOCUMENTO DA RESPUESTA A SITUACIONES DE GRAVE RIESGO COLECTIVO O CATÁSTROFE Y LA ORGANIZACIÓN ANTE LAS MISMAS

## ■ REDACCIÓN | MONCADA

Moncada ya cuenta con su propio Plan Territorial Municipal de Emergencias (PTMEM), después de que el pleno diera luz verde a este documento. El equipo de gobierno ya ha previsto iniciar una campaña informativa para su divulgación y conocimiento entre la población.

El proyecto, que ha llevado un par de años de elaboración, es un documento organizativo de respuesta a situaciones de grave riesgo colectivo, catástrofe o calamidad pública y establece los mecanismos para la movilización de los recursos humanos y materiales necesarios para la protección de las personas y los bienes y la forma en que estos se organizan.

El ámbito de actuación del PTMEM son las emergencias que ocurran en el territorio de Moncada cuya competencia corresponda al Ayuntamiento. De este modo, el plan realiza un exhaustivo informe de las características de la localidad que aborda la fisiografía, hidrología, los núcleos habitados, las infraestructuras y vías de comunicación, así como los polígonos industriales, redes de agua potable y de saneamiento, subestaciones eléctricas, equipamientos educativos, deportivos, sanitarios y religiosos en lo que es una com-



La alcaldesa, Amparo Orts, con los representantes de la Policía Local y Protección Civil. / EPDA



**El punto de partida es un análisis de situaciones como las inundaciones**

pleta radiografía de los puntos estratégicos de la ciudad.

Además, elabora un detallado análisis de riesgos entre los que destaca el apartado dedicado a inundaciones que califica a Moncada en nivel medio, identificando las zonas más vulnerables. En este sentido, hay que recordar que el término mu-

nicipal forma parte de la subcuenca hidrográfica del Carraixet-Palmaret y su red hidrográfica está muy marcada por la cantidad de barrancos, cauces esporádicos y acequias de riego. Así, el documento recoge los barrancos del Carraixet, Palmar, Sant Vicent, Cotna y la Rambleta trazando un de-

tallado estudio de inundabilidad.

## CECOPAL

La estructura y organización del plan de emergencia de Moncada establece, al igual que el CECOPI de la Generalitat, el Centro de Coordinación Operativa Municipal (CECOPAL) que es-

taría comandado ante la declaración de una emergencia por la alcaldesa, un comité asesor y un centro de comunicaciones. Este es el órgano donde se tomarían las decisiones en una situación de esta índole, compuestos por los diferentes cuerpos y fuerzas de seguridad y voluntarios.

## ECONOMÍA

## Luz verde a la primera EGM de Moncada del polígono 2

### ■ REDACCIÓN | MONCADA

La Entidad de Gestión y Modernización (EGM) del polígono 2 de Moncada es ya una realidad. El pasado día 31 de enero, se realizó un encuentro entre la alcaldesa Amparo Orts, el vicepresidente de Aemon, Javier Gallego y una representación de empresas y propietarios donde la asamblea ratificó el acuerdo del convenio aprobado en su día por el pleno del Ayuntamiento.

La constitución del ente ha obtenido el respaldo del 75,22% en cuanto a valor catastral y 23 votos de 36 de los propietarios titulares de

parcelas, lo que supone un 63,89% de los titulares.

Acto seguido se nombró la junta directiva presidida por Javier Gallego. Emilio Roldán ocupa la vicepresidencia, Gonzalo Orduña la secretaría y Carlos Puchades la tesorería. El resto de la directiva está formada por los vocales: María Mir, Rubén Amores, Emilio Veintimilla, Manuel Mejias, Claudio López y Lulian Voinescu.

Por parte de la directiva de Aemon asistieron a este acto Àngels Margaix, adjunta a la presidencia mientras que del Ayuntamiento estuvieron presentes los concejales de

Industria y Seguridad Ciudadana, Iván Bailach y Martín Pérez, respectivamente.

### PROCESO

En su intervención, la alcaldesa, Amparo Orts, quiso destacar que culminar este proceso ha tardado cuatro años. Orts recordó que "se inició en 2020 en plena pandemia y hemos ido cerrando etapas en un proceso complejo que por fin ve la luz y que será beneficioso para las empresas y la ciudad".

Por otra parte, la alcaldesa también reiteró que prestará toda su colaboración al nuevo ente al que asignará



Los representantes empresariales con la alcaldesa y concejales. / EPDA

una partida anual de 10.000 euros.

Por su parte, el vicepresidente de Aemon y a su vez presidente de la nueva EGM, Javier Gallego, agradeció el

compromiso de la alcaldesa y de "todos los que han hecho posible alcanzar esta meta". Gallego concluyó su intervención manifestando su convencimiento de que "se

inicia un camino de colaboración para modernizar y crear parques empresariales eficientes", con la creación de esta primera EGM de Moncada.

## PREMIOS

# Vuelven los premios que reconocen el potencial de la comarca

LA CITA DE ESTA 12 EDICIÓN SERÁ EL 25 DE FEBRERO EN EL HUERTO DE SANTA MARÍA, EN EL PUIG, Y SE CONTARÁ CON LA PRESENCIA DEL TEJIDO SOCIAL, ASOCIACIONES Y ENTIDADES

## REDACCIÓN | EL PUIG

Vuelven los premios anuales de El Periódico de Aquí l'Horta Nord en su 12 edición para reconocer el talento y el potencial de una comarca que va a más. La cita sigue manteniendo su ubicación en el Huerto de Santa María, en El Puig, con este municipio como anfitrión, y será el próximo día 25 de febrero.

Estos galardones son un reconocimiento al tejido social y asociativo, y de las administraciones públicas que promueven acciones que engrandecen la comarca. Para ello, se han establecido varias categorías como deportes, igualdad, turismo, solidaridad, educación, cultura o tradición, entre otros, que han sido escogidos por un equipo del periódico y que

EL PERIÓDICO De aquí 15 ANIVERSARIO

www.ElPeriodicodeAqui.com

El president de El Periódico de Aquí, Pere Valenciano, i en el seu nom la delegada de la comarca, Ada Dasi, tenen el plaer de convidar-lo als

**XII PREMIS L'HORTA NORD**

DIA: dimarts 25 de febrer de 2025  
HORA: 19:30 hores (es prega estar mitja hora abans)  
LLOC: Huerto de Santa María, Carrer Puig de Cebolla, 4, El Puig de Santa María, Valencia

Es prega confirmar assistència: 611 624 192 / secretaria@elperiodicodeaqui.com

## La invitación a los galardones anuales. / JAIME SORIANO

se anunciarán próximamente.

La gala, que reunirá a representantes de los 23 municipios que conforman la comarca, ya se ha convertido en una cita obligada en el calendario anual, que organiza nuestro medio centrado

en el ámbito comarcal, al que da voz.

Este año, El Periódico de Aquí está de enhorabuena con la celebración de los 15 años de su fundación. Para ello, se ha creado una nueva cabecera por esta efemérides, diseñada por el equi-

po creativo interno, que refuerza el posicionamiento como referente local, comarcal y autonómico en el mundo de las noticias, proyectando una imagen fresca y dinámica para seguir acercando la información a su audiencia.

El lanzamiento de la nueva cabecera es solo el inicio de una serie de actividades y mejoras planeadas para este año tan especial, que reafirmarán el compromiso de El Periódico de Aquí con la objetividad, la veracidad y la independencia periodística.

## POLÍTICA

# Los socialistas de l'Horta Nord acuden al congreso del partido

## REDACCIÓN | VALENCIA

Los socialistas de l'Horta Nord participaron en el congreso anual del partido en el que la ministra de Ciencia, Diana Morant, fue elegida como secretaria general por segundo año. Morant consiguió el respaldo del 81% de los delegados y delegadas en este decimoquinto congreso ordinario que el partido celebra en Valencia. La sesión comenzó con las votaciones de los órganos del partido, en las que participaron 403 de los 440 delegados acreditados, y que han emitido 326 votos a favor de la nueva dirección.



Los delegados socialistas de la comarca. / EPDA



Amparo Orts con Diana Morant. / EPDA

DESDE 1921  
**FLORS ALÒS**

Tel. 961 395 835 Mòvil. 652 942 733



San Valentín  
Diselo con flores

Concha Pascual  
C/Luis Vives, 48, 46113 MONCADA

## INFRAESTRUCTURES

# Inicien les obres de millora de la Gombalda entre Museros i Massamagrell

■ L'ACTUACIÓ COMPTA AMB UNA INVERSIÓ DE MÉS DE 17 MILIONS D'EUROS I TÉ UN TERMINI D'EXECUCIÓ DE 24 MESOS PER A REDUIR LES RETENCIONS DE TRÀNSIT EN HORES PUNTA

## ■ REDACCIÓ | MUSEROS

El conseller de Medi Ambient, Infraestructures i Territori, Vicente Martínez Mus, ha confirmat l'inici de les obres de millora de la CV-32 de la Gombalda entre les localitats de Museros i Massamagrell, amb una inversió que supera els 17 milions d'euros. Esta iniciativa, segons ha destacat el conseller, "respon a una demanda històrica dels veïns de l'Horta Nord i té com a objectiu modernitzar les comunicacions en la comarca i facilitar l'accés als principals nodes logístics".

Durant la seua visita a la zona per a comprovar l'inici de les obres, Martínez Mus ha explicat que este projecte se centra en l'últim tram de la carretera que encara quedava per duplicar per a reduir les retencions de trànsit

que es generen durant les hores punta, i que estava pendent des que l'abril de 2023 les obres van quedar interrompudes. "Després de tots els obstacles que va patir l'obra, per fi la recuperem", ha destacat el titular d'Infraestructures.

Esta actuació, ha assegurat el conseller, "és un compromís de la Generalitat amb la vertebració del territori, al mateix temps que s'incrementa la seguretat viària i es promou una mobilitat més sostenible". Amb l'execució de les obres en la CV-32, "s'aconseguirà millorar la funcionalitat, la capacitat i la seguretat d'una via essencial per al trànsit local a l'Horta Nord".

A més, Martínez Mus ha insistit en el fet que esta carretera "exercix un paper clau



L'inici de les obres sobre el terreny. / EPDA

en l'àmbit logístic", ja que forma part del triangle que comprenen les zones industrials d'Albuixech i Massamagrell, així com la seua connexió amb el bypass, el port i la zona industrial del sud de l'àrea metropolitana de València.

## PROJECTE

Les obres que s'han iniciat este dilluns duplicaran dos quilòmetres del tram entre Museros i Massamagrell, concretament en el trajecte situat entre els punts quilomètrics 3+500 i 5+500.

Este recorregut forma part de la xarxa bàsica de carreteres de la Generalitat i ac-

tua com un enllaç clau entre l'autovia estatal V-21 i l'A-7, travessant les localitats de Massalfassar, Museros i Massamagrell. En l'actualitat, la carretera registra un trànsit intens de quasi 20.000 vehicles diaris, dels quals el 10 % són pesats.

A pesar que gran part del trajecte ja ha sigut desdoblado, encara quedava pendent este segment de 2 quilòmetres, que presenta problemes significatius de capacitat i seguretat viària. La duplicació d'este tram no només millorarà la fluïdesa del trànsit, sinó que també contribuirà a un entorn viari més segur.

Les obres inclouen la construcció de dos passos superiors i un carril bici amb passarel·la sobre la CV-32 per a facilitar l'encreuament segur de vianants i bicicletes i connectar amb la Via Xurra.

El projecte també preveu la remodelació de la glorieta a Museros, que serà amplificada i desplaçada al nord, per a allunyar-la de les vivendes veïnes. Es construirà també un pas inferior per a millorar la connexió entre la zona urbana al sud de la CV-32 i la zona agrícola al nord.

A més, s'habilitarà un carril bici paral·lel a la nova calçada en el marge nord,

juntament amb actuacions complementàries per a millorar la integració ambiental i funcional del projecte, que inclouran enjardinament, vies d'accés a parcel·les, pantalles antisoroll i altres elements.

La secció transversal dissenyada comptarà amb dos calçades de 3,5 metres cada una, vorals i una mitjana entre les dos per a garantir la seguretat i l'eficiència en la circulació.

Per a tot el projecte s'ha previst una inversió total de 17.134.713 euros, amb un termini d'execució de 24 mesos.

## SANITAT

# Destinen tres milions d'euros per a l'ampliació del centre de salut d'Almàssera

## ■ REDACCIÓ | ALMÀSSERA

L'ampliació i modernització del centre de salut d'Almàssera comptarà amb una inversió de més de tres milions d'euros. Així ho va anunciar el president de la Generalitat, Carlos Mazón, en una recent visita al municipi.

El màxim representant de l'executiu valencià, juntament amb el conseller de Sanitat, Marciano Gómez, va ser rebut a l'ajuntament, on va tractar amb l'alcalde de la localitat, Emilio Belencoso, el projecte que la Generalitat durà a terme en el municipi.

Mazón indicà que "després de 12 anys esperant, Almàssera tindrà per fi unes

instal·lacions sanitàries a l'altura del que mereixen els seus ciutadans". D'igual manera, recordà que "estem incrementant la nostra inversió en sanitat, amb el pressupost més important de la història de la Comunitat Valenciana".

## PROJECTE

Les obres tenen un termini de 18 mesos i s'han programat de manera que el centre podrà continuar prestant assistència. El cap del Consell assenyalà que el centre "disposarà de 1.100 metres quadrats més per a allotjar instal·lacions més modernes i adaptades a les necessitats de la població". Tal com va indicar "tripliquem

la superfície actual i s'afegirà una consulta de Fisioteràpia", la qual cosa permetrà incrementar la cartera de servicis i així s'evitaran els desplaçaments a un altre centre de salut.

La nova àrea de Rehabilitació inclourà un gimnàs, tres boxs, vestuaris i sala d'espera. També s'habilitaran quatre llocs de taulell, un dels quals està pensat per a la dispensació de material sanitari i l'àrea de recepció podrà allotjar fins a 30 persones.

Mazón destacà que "l'ampliació i increment d'espais permetrà acollir la Unitat de Salut Mental", un recurs que actualment se situa

a Foios i que comptarà amb un espai més confortable per a professionals i pacients.

A més, es comptarà amb un despatx administratiu per a atenció individual i telefònica que estarà dotat amb aïllament acústic i també d'un local d'informàtica i megafonia.

Per la seua part, l'Àrea de Medicina de Família tindrà cinc consultes de Medicina, tres d'Infermeria i una consulta polivalent. La zona de Pediatria es compondrà de dos consultes més una consulta d'infermeria pediàtrica, a més, inclourà una sala d'espera amb una zona de jocs. L'Àrea de Maternitat es dividirà entre con-



El president i el conseller, amb l'alcalde. / EPDA

sulta de la matrona i una sala per a educació maternal amb capacitat per a deu persones.

També s'ha previst en l'ampliació un despatx per a Treball Social i una zona administrativa i de servicis generals.

A més, es reformarà al mateix temps 400 metres

quadrats de les actuals instal·lacions, la qual cosa permetrà millorar l'atenció a la població i dotar de més comoditat per a l'equip de professionals. En total, el centre comptarà amb 1.720 metres quadrats de superfície.

## VIVIENDA

# La Patacona de Alboraya contará con más de 950 nuevas viviendas

■ TRAS CERCA DE SIETE AÑOS, EL EQUIPO DE GOBIERNO LOGRA EL CONSENSO DE LA MAYORÍA DE LOS PARTIDOS POLÍTICOS

## ■ A. DASÍ | ALBORAYA

La Patacona encara su nuevo futuro de equipamientos y servicios de viviendas, espacio público peatonalizado, nuevo colegio público y ambulatorio tras su aprobación con mayoría absoluta en el pleno municipal, un penúltimo paso antes de que la Generalitat de luz verde definitiva.

Tras cerca de siete años impulsando este proyecto, el PSPV en la alcaldía ha logrado el visto bueno de Compromís, tras varias modificaciones, para lograr su aprobación. También dieron su apoyo PP y Vox, mientras que Alboraya Actúa e Izquierda Unida votaron en contra.

La transformación de las antiguas bodegas Vinival en suelo residencial se paralizó por la crisis de 2008, quedando como la última parte de un polígono industrial ya degradado y sin coherencia con el su entorno.

El proyecto fue lanzado por los actuales propietarios del la zona en desuso, hoy foco de vandalismo y delincuencia, uno de los efectos colaterales de su estado que el Ayuntamiento pretende atajar en beneficio del vecindario.

Para ello, tanto PSOE como Compromís y los continuos procesos de participación ciudadana han introducido una serie de características ineludibles que se mantienen en el proyecto final, que ocupará 124.000 metros cuadrados en total.

### 313 VIVIENDAS PROTEGIDAS

En concreto, serán 974 viviendas las que completen el núcleo urbano, de las cuales 313 estarán reservadas como Protección Oficial (un 30% de las



Una recreación del nuevo ecobarrio que se construirá en la zona. / EPDA

más de mil del proyecto inicial) a propuesta socialista.

La petición de Compromís de eliminar una manzana (manteniendo intacto la cantidad de VPO) dará lugar a más de 12.000 metros cuadrados de plaza principal (tres veces la plazas de la Virgen de Valencia) con zonas verdes, juegos para niños y de esparcimiento social ubicada frente a las bodegas, integrados en los 35.000 metros cuadrados totales de jardines y espacios verdes del proyecto.

### SERVICIOS

También habrá huertos urbanos, instalaciones deportivas, una gran cantidad de plazas de aparcamiento en la periferia y un parking subterráneo que pueda dar servicio a los posibles usos de las bodegas. Todo ello integrado en una supermanzana que prio-



El plano que recoge la distribución de los servicios. / EPDA

riza al peatón y el transporte sostenible, caracterizado como un ecobarrio como solicitaba la parte socialista local.

El proyecto también dispondrá, a su petición, de bajos para comercio local y un

supermercado, cubriendo una demanda vecinal histórica, además de 7.000 metros cuadrados para un nuevo colegio público y 3.000 metros cuadrados de ambulatorio, más servicios del Ayunta-

miento. También se abrirá una nueva vía de acceso por la CV-312 y quedan prohibidos los apartamentos turísticos y las actividades molestas en la zona con tal de priorizar a los vecinos y vecinas.



**La polémica ha rodeado al proyecto desde su inicio y finalmente se ha aprobado con modificaciones aportadas por los diferentes grupos**

La zona completará los grandes avances en servicios de los últimos meses que rodean el espacio: el nuevo IES La Patacona, dejando el actual como centro de Formación Profesional, el nuevo parque canino ya operativo y el futuro espacio saludable con instalaciones para mayores y pequeños que se propondrá en el palmeral periférico para mejorar el ajardinamientos y los equipamientos de esa gran zona verde ahora sin uso y que se podría desarrollar en éste año.

### POLÉMICA

En todo este tiempo que lleva en marcha el proyecto pasando de un cajón a otro, se han creado movimientos vecinales en su contra, pero también a su favor. La Asociación de la Patacona considera el proyecto de "especulación urbanística" y se basa en los argumentos de que se trata de una zona inundable y de que los residentes estarían condenados a "la masificación de por vida".

El grupo contrario, la Asociación Sí Al Proyecto Vinival (SAPV) ha recibido la aprobación del proyecto con satisfacción porque "la puesta en marcha de este proyecto atenderá a las necesidades de servicios, espacios verdes y de encuentro, dotaciones, y sobre todo, de vivienda que tenemos en La Patacona".



SERIGRAFÍA · TAMPOGRAFÍA · IMPRESIÓN DIGITAL  
 FRESADORA CNC · DTF UV · IMPRESIÓN UV · SUBLIMACIÓN  
 GRABACIÓN LÁSER · IMPRESIÓN DTF

**www.serigrafiaduato.es**

Pol. Ind. III · C/ Camino del Mar, 27 y 36 · Alboraya · Valencia  
 Telfn: 96 186 02 75 · info@serigrafiaduato.es

## SEGURIDAD

# El PP de Paterna denuncia el abandono de las rutas escolares

LOS POPULARES CRITICAN LA PRESENCIA DE VALLAS CAÍDAS Y ACERAS DETERIORADAS POCO SEGURAS

■ REDACCIÓN | PATERNA

El Partido Popular de Paterna ha hecho pública su preocupación por la falta de compromiso del alcalde socialista, Juan Antonio Sagredo, con la seguridad de las rutas escolares del municipio. Según han señalado desde el partido, el estado lamentable de los alrededores de algunos centros educativos es un claro reflejo de la ineficacia y la dejadez en la gestión de las infraestructuras municipales por parte del actual equipo de gobierno.

Entre los problemas más evidentes, el Partido Popular ha destacado la presencia de vallas caídas, que representan un riesgo grave para los peatones, especialmente para los más jóvenes. Además, denuncian que las aceras deterioradas no solo dificultan el tránsito de las familias y los escolares, sino que hacen prácticamente imposible el paso seguro para personas con movilidad reducida o aquellas que utilizan carritos de bebé.

Asimismo, señalan que los pasos inferiores y pasa-



Una señalización de las rutas escolares seguras en un túnel. / EPDA

relas, fundamentales para la movilidad en el municipio, se encuentran en un estado de abandono, con una iluminación deficiente que incrementa la percepción de inseguridad y los riesgos asociados.

La portavoz del Partido Popular en Paterna, Sara Palma, ha señalado que esta situación es "inadmisible" en un momento en el que debería priorizarse tanto la seguridad vial como la promoción de formas de transporte

sostenible. "El Ayuntamiento de Paterna está demostrando una preocupante falta de inversión y planificación en infraestructuras esenciales. Desde el Partido Popular insistimos en la necesidad urgente de actuar de manera

responsable para garantizar que nuestros hijos e hijas puedan ir al colegio de forma segura", afirmó Palma.

Desde el Partido Popular, se apuesta por un modelo de ciudad que coloque a las personas y su seguridad en el centro de las decisiones políticas, con especial atención a los colectivos más vulnerables, como los niños y las familias. Por ello, exigen una inversión inmediata para adecuar las rutas escolares, eliminando cualquier obstáculo o peligro que pueda derivar en accidentes.

En la misma línea, han lanzado un mensaje claro al alcalde Juan Antonio Sagredo y a su equipo de gobierno: "Es hora de que dejen de mirar hacia otro lado y actúen con celeridad para solucionar esta problemática. La seguridad de nuestros escolares y de las familias no puede seguir siendo relegada a un segundo plano", insisten.

La formación política considera imprescindible que el Ayuntamiento de Paterna asuma su responsabilidad y demuestre con hechos su compromiso con la ciudadanía. "Es inaceptable que los vecinos y vecinas de nuestro municipio tengan que enfrentarse a un entorno inseguro para algo tan esencial como llevar a sus hijos al colegio. Exigimos soluciones reales, no promesas vacías", concluye Sara Palma.

## SERVICIOS

## Paterna aprueba la tasa de basura sin consenso

■ REDACCIÓN | PATERNA

El alcalde socialista de Paterna, Juan Antonio Sagredo, ha sacado adelante la regulación de la controvertida tasa de basuras impulsada por el Gobierno central, haciendo uso de su mayoría absoluta en el pleno municipal, sin concesiones ni acuerdos con el resto de formaciones.

El Partido Popular de Paterna se ha mostrado especialmente crítico con la medida. Según su portavoz, Sara Palma, "no se puede cargar más impuestos a los vecinos de Paterna".

Los populares lamentan que no se haya optado por bonificar íntegramente la tasa para aliviar el impacto en los hogares. Asimismo, el grupo municipal del PP propuso alternativas como una bajada del IBI que compensaría la carga de la nueva tasa, o la bonificación total, que fueron rechazadas. Desde el PP denuncian que la decisión de Sagredo "demuestra una falta de sensibilidad hacia las economías familiares en un momento complicado" y aseguran que seguirán defendiendo medidas que reduzcan la presión fiscal sobre los vecinos. "Si Sagredo no bonifica la tasa, la bonificaremos en mayo de 2027" afirman.

## MEDIO AMBIENTE

## Advierten de talas improcedentes en La Vallesa de Paterna

LA ALIANÇA EXIGE QUE SE RESTITUYAN LOS EJEMPLARES SUPRIMIDOS

■ REDACCIÓN | PATERNA

La Aliança per l'Emergència Climàtica de Paterna, l'Elia i San Antonio de Benagéber denuncia talas improcedentes en los trabajos de desbroce de una senda para hacer un camino forestal paralelo en La Vallesa. La entidad lo ha comunicado al Ayuntamiento que, después de inspeccionar el bosque, "ha admitido que ese camino no tenía que haberse abierto, ya que los trabajos eran de mantenimiento del camino que transcurre paralelo a la vía del metro", como señalan.

Del mismo modo, explican que hace un año, también se abrió un camino en la Vallesa, pero se justificó su necesidad para acceder a la zona en caso de incendio.



Árboles talados. / EPDA

"Lo que ha pasado ahora es una muestra de una gran descoordinación de las diversas administraciones implicadas en la gestión del parque natural, que ha desembocado en este error de graves consecuencias", señalan desde la Aliança, que exige responsabilidades y una replantación urgente para reparar el daño. En la misma línea, piden que, tanto la dirección del

parque natural como el Ayuntamiento de Paterna investiguen los hechos y aclaren las responsabilidades.

"Estas talas han supuesto la eliminación de ejemplares de pinos maduros y de sotobosque en un momento de crisis climática en el que es imprescindible conservar la vegetación y ser extremadamente cuidadosos con las acciones que se llevan a cabo en los parques naturales".

Por eso, la Aliança ha exigido al Ayuntamiento que plante tres árboles por cada árbol talado, tal como prescribe la ordenanza del arbolado de Paterna, preferiblemente de especies rebrotadoras y de gran porte, y también especies arbustivas que ayuden a fijar la tierra y preservar de la erosión cuando llueve.

Finalmente, ha exigido a la dirección del parque natural más transparencia en la gestión del mantenimiento del bosque de la Vallesa.

## VIVIENDA

## Tachan de "irregular" el desalojo de cinco familias en Rocafort

EL JUEZ ORDENA LA REUBICACIÓN POR SU SITUACIÓN VULNERABLE

■ REDACCIÓN | ROCAFORT

La fiscalía obliga a la Sareb, que en colaboración con la Guardia Civil, la Policía Local y el Ayuntamiento de Rocafort, Juzgados de Moncada y una empresa de seguridad, desahuciaron a cinco familias del sindicato en el mes de enero en las calles Carbonell número 16 y Conde de Cirat número 15, en un procedimiento lleno de irregularidades.

El Sindicato de Vivienda de València convocó a una concentración, aunque finalmente se ejecutó. En el día siguiente, las familias y sindicato notificaron al juez que dictó la orden de desalojo cautelar, las irregularidades de este procedimiento, así co-



Miembros del sindicato. / EPDA

mo la vulnerabilidad de estas familias.

Aun así la Sareb presentó un recurso a esta decisión judicial, recurso que se ha desestimado por parte de la fiscalía y obliga a hacer efectivo el realojamiento en todas las garantías judiciales que hasta ahora no habían sido contempladas, haciendo efectiva la decisión el pasado miércoles 5 de febrero.

## SERVICIOS SOCIALES

## El centro de menores de Paterna funciona sin licencia

■ REDACCIÓN | PATERNA

Compromís per Paterna denuncia que el centro de menores de Alborgí está en funcionamiento sin licencia de uso. La formación informa que el Ayuntamiento pidió la autorización a la Conselleria en 2022 pero no remitió la documentación necesaria para obtener la licencia.

Ante este hecho, el concejal de la formación, Carles Martí, ha expresado al respecto que "la Paterna de lentejuelas y de la brillantez tiene una parte detrás que es un auténtico destarifo y empieza a dar un poco de vergüenza. El hecho es bastante grave cuando se sabe, y así lo documenta el mismo ayuntamiento, que en todo este tiempo la empresa municipal GESPA ha estado gestionando en estas instalaciones un centro de día de menores, con una media de 30 usuarios diarios, sin contar con la autorización de la Generalitat".

## MEDIO AMBIENTE

# El Puig solicita medidas urgentes en el caos generado por la basura

EL NUEVO CONTRATO FIRMADO POR LA MANCOMUNITAT DE L'HORTA NORD HA GENERADO UN SINFÍN DE PROBLEMAS QUE HAN PROVOCADO LA INDIGNACIÓN DE LOS VECINOS

## ■ REDACCIÓN | EL PUIG

La gestión de la recogida de basuras en El Puig, competencia de la Mancomunitat de l'Horta Nord, ha desencadenado un auténtico caos en el municipio. Tras un largo proceso de adjudicación, la Mancomunitat otorgó el contrato a la empresa Técnicas y Tratamientos Medioambientales (TECMA). Sin embargo, lejos de mejorar el servicio, la nueva contrata ha generado un sinfín de problemas que han

provocado la indignación de los vecinos y una firme respuesta por parte del Ayuntamiento.

Tras meses de quejas, reuniones y reclamaciones, la Mancomunitat ha impuesto una multa de 15.000 euros a TECMA por incumplimientos. No obstante, desde el consistorio consideran que esta sanción es insuficiente y no aborda la magnitud del problema.

El alcalde, Vicent Porta, no oculta su frustración: "Es una



Un contenedor desbordado. / EPDA

situación intolerable. No vamos a permitir que la ineficacia de una empresa perjudique a nuestros vecinos". Los problemas son múltiples: contenedores desaparecidos en zonas clave, ubicaciones inverosímiles, retrasos en la recogida, daños en propiedades privadas causados por los camiones de la empresa y una implantación defectuosa de los nuevos contenedores".

"Nos dicen que no podrán reubicar los contenedores has-

ta mayo, y esto es inadmisibile", denuncia el alcalde, quien advierte de que, si la situación no mejora de inmediato, el Ayuntamiento tomará medidas más drásticas, incluyendo promover nuevas sanciones e incluso la nulidad del contrato por causas objetivas.

## FALTA DE COMUNICACIÓN

Desde el consistorio consideran que la comunicación con la empresa encargada del servicio está siendo "más

que deficiente". La empresa ha dejado de responder a las llamadas del alcalde, lo que ha dificultado aún más la resolución de los problemas.

Hace unas semanas Porta se reunió con un técnico de la Mancomunitat para abordar la problemática y la semana pasada el equipo de gobierno se reunió con la técnica de Medio Ambiente del organismo comarcal para analizar la situación. En la reunión, se realizó un diagnóstico general de los problemas que afectan a toda la Mancomunitat, con un enfoque especial en municipios como El Puig y Puçol, cuyos cascos antiguos presentan desafíos específicos debido a la desaparición de contenedores y la dificultad de acceso para los camiones de recogida. Durante el encuentro, se plantearon varias propuestas de actuación para solucionar los problemas más urgentes.

## SANCIONES

La Mancomunitat ya ha impuesto una sanción de 15.000 euros a la empresa por sus incumplimientos, pero desde el Ayuntamiento consideran que esto no es suficiente. "Si la situación no mejora, no descartamos promover más sanciones e incluso la rescisión del contrato", advirtió Porta. La falta de contenedo-

res en zonas clave, como el casco antiguo y la playa, sigue siendo uno de los problemas más graves, y el Ayuntamiento está dispuesto a llegar hasta el final para conseguirlos.

## CONTENEDOR ORGÁNICO

Los nuevos contenedores de resto y la implantación del contenedor orgánico también han sufrido retrasos, aunque se espera que estén disponibles en unos quince días. Para facilitar su uso y compartir con la ciudadanía la problemática y el estado de las gestiones realizadas con la nueva contrata de basuras, el Ayuntamiento planea organizar una charla informativa. Durante la actividad, se llevará a cabo una demostración práctica con un contenedor de restos y otro orgánico.

La situación actual de la gestión de residuos en El Puig es crítica y requiere una actuación urgente y coordinada entre el Ayuntamiento, la Mancomunitat y la empresa. Para el alcalde Vicent Porta, el caos generado por la nueva contrata ha dejado claro que no se pueden tolerar más incumplimientos. El Ayuntamiento, respaldado por los vecinos, exige soluciones inmediatas para un problema que afecta directamente a la calidad de vida del municipio.

## ECONOMÍA

# Alboraya tiene ya 26.259 habitantes con la renta media disparada al alza

LA TASA DE PARO (7,95%) A DICIEMBRE DE 2024 SE SITÚA EN LA MÁS BAJA DESDE EL AÑO 2006

## ■ REDACCIÓN | ALBORAYA

Alboraya ha alcanzado los 26.259 habitantes, un incremento de 467 en sólo un año. Así lo refleja el Instituto Nacional de Estadística, con datos a fecha de 1 de enero de 2024, lo cual deja una densidad de población de 3.148,68 habitantes por kilómetro cuadrado.

El motivo del incremento poblacional está estrechamente relacionado con el aumento en la calidad de vida de los vecinos y vecinas. Y es que la renta media de los alborayenses es de 35.970 euros. En 2013, era de sólo 28.150 euros, con aún menos población (23.269). Alboraya es la novena localidad con la renta media más alta de toda la Comunidad Valenciana, ocupando el puesto 144 a nivel nacional.

En paralelo, la tasa de paro (7,95%) a diciembre de 2024 se sitúa en la más baja desde el año 2006, habiendo en ese



La población del municipio ha crecido en este último año. / EPDA

momento 5.000 habitantes menos.

"Hemos trabajado muy duro durante 4 legislaturas para mejorar la vida de nuestros vecinos y vecinas y esto es el

reflejo de este esfuerzo", remarca el alcalde. En esta línea, Miguel Chavarría especifica que "multinationales como Rossmann están eligiendo Alboraya como su se-

de nacional por su prometedor futuro, con una tasa de paro en mínimos y unos equipamientos, servicios y entorno que no tiene ninguna otra localidad".

## POLÍTICA

# Godella desestima una moción para hacer una consulta sobre los 'bous'

EL EQUIPO DE GOBIERNO TUMBA LA MOCIÓN DE CUIDEM

## ■ REDACCIÓN | GODELLA

El equipo de gobierno rechazó la moción presentada en el último pleno por Cuidem Godella, en la que proponían organizar una consulta popular vinculante sobre la celebración de festejos taurinos en el municipio. La moción defiende el derecho del "pueblo a elegir si quieren que sus calles y sus impuestos, se dediquen a la celebración de festejos taurinos o no", explicaron.

Desde la formación, apuntaron que "hay un precedente poderoso, que da idea de cuanta gente está en contra de estos actos, y es que en el año 2016, se recogieron 1.700 firmas de personas mayores de edad censadas en el municipio, en contra de su celebración con la consecuen-

cia de que se suspendieron". Después, con la llegada del PP y Vox a la alcaldía, "los toros han vuelto al pueblo".

De igual modo, animaron al equipo de gobierno, "a que cumpla con su compromiso de aumentar la participación ciudadana". "Estamos hablando de preguntar al pueblo directamente para refrendar un pacto que cierre para muchos años esta polémica", argumentaron.

El objetivo de la propuesta se basaba en que la ciudadanía "podamos elegir qué fiestas queremos en nuestras calles, y en qué actividades se gasta el Ayuntamiento nuestros impuestos".

No obstante, la moción no prosperó con los votos en contra del ejecutivo que argumentó que la única competencia municipal en estos festejos es la ocupación de la vía pública, y defendieron el apoyo a la peña taurina en igual medida que al resto de asociaciones locales.

## INVERSIONS

# Veïns de La Pobla decidiran on destinar 80.000 euros d'inversió

■ L'AJUNTAMENT POSA EN MARXA LA SETENA EDICIÓ DELS PRESSUPOSTOS PARTICIPATIUS

■ REDACCIÓ | LA POBLA

Els veïns de La Pobla de Farnals decidiran en què projectes invertir 80.000 euros. L'Ajuntament posa en marxa la setena edició de les inversions participatives, un procés que permet a la ciutadania escollir el destí d'una part del pressupost municipal. La quantitat assignada en esta setena edició és de 80.000 euros, que es repartiran entre les dues zones de la localitat: 48.000 euros per al centre urbà i 32.000 euros per a la platja, en funció del nombre de persones empadronades en cada nucli.

El procés de consulta constarà de sis fases, que seran anunciades a través dels canals oficials del Consistori. La primera fase, que abasta del 7 de febrer al 9 de març de 2025, consistirà en l'elaboració de propostes d'inversió per part de la ciutadania major de 16 anys i empadronada en el municipi.



La jornada de participació. / EPDA

A continuació, del 10 de març al 27 d'abril, es durà a terme un estudi de viabilitat tècnica, jurídica i pressupostària de les propostes rebudes. Per a això, es constituirà una comissió de valoració composta per personal tècnic de l'ajuntament, que publicarà el llistat de projectes viables i no viables. El 8 de maig se ce-

lebrarà la fase de debat i deliberació sobre les propostes acceptades.

Posteriorment, del 12 al 19 de maig, s'obrirà el període de votacions perquè els veïns i veïnes puguin triar les iniciatives que consideren prioritàries. Els resultats de la consulta es presentaran el 22 de maig, i el procés conclourà

amb un seguiment de les actuacions i una avaluació global, incloent-hi propostes de millora per a futures edicions.

SET ANYS DE PARTICIPACIÓ

Des de 2018, l'Ajuntament de La Pobla de Farnals, a través de la regidoria de Participació Ciutadana, ha impulsat les inversions participatives amb l'objectiu de fomentar la implicació veïnal en la gestió municipal. Durant aquests anys, s'han executat projectes com la creació de zones d'oci juvenil, l'adequació de parcs, la millora de centres educatius, la instal·lació de càmeres de videovigilància a la platja, la construcció de pistes de pàdel i l'habilitació d'una zona per a autocaravanes, entre altres.

En l'última edició, les propostes seleccionades per a la seua execució van ser la pista multiesportiva en la Plaça Tomás i Valiente, en el nucli urbà, i l'ampliació i millora del parc de gossos en la zona de la platja.

## JOVENTUT

# La Pobla organitza un programa per a educar sobre el canvi climàtic

■ 'GENERACIÓ IMPACTE' ESTÀ DIRIGIT A JOVES D'ENTRE 15 I 17 ANYS

■ REDACCIÓ | LA POBLA

La regidoria de Joventut de La Pobla de Farnals llança el projecte Generació Impacte, una iniciativa d'oci educatiu dirigida a joves d'entre 15 i 17 anys que es posa en marxa per primera vegada. Les persones participants podran conèixer la cultura i l'entorn natural d'una altra regió d'Espanya, en aquesta ocasió del País Basc.

A més de reflexionar sobre els efectes del canvi climàtic i la capacitat d'adaptació davant catàstrofes naturals com la riuada del País Basc en 1983 o la DANA a la província de València.

El projecte es desenvolupa en dues parts. En la primera, les i els joves assistiran a sessions formatives en l'Espai Jove de La Pobla de Farnals. En la segona fase, podran viure una experiència pràctica



Una excursió. / EPDA

al País Basc, on exploraran de primera mà l'impacte dels fenòmens naturals i la cultura local, que es realitzaran en l'Espai Jove en horari de 17.00 a 18.30 hores. El grup viatjarà per a conèixer la regió i el seu entorn natural, entre el 21 i el 25 d'abril.

L'eixida serà des de Portugalete, amb recorregut turístic. També tindran una excursió a Gaztelugatxe, una ciutat de karts, visita al Museu Guggenheim i al Bosc d'Oma.

## GASTRONOMIA

# La II edició del Concurs Xef Júnior La Pobla de Farnals ja té guanyadors

■ UN TOTAL DE 30 PARTICIPANTS VAN GAUDIR DELS SECRETS DE LA CUINA

■ REDACCIÓ | LA POBLA

L'equip format per Martina López Picher y Nur Llana González va ser el guanyador de la segona edició del Concurs Xef Júnior La Pobla de Farnals. En segon lloc quedaren Martina López Picher y Nur Llana González i el tercer premi va ser per a Leyre Fos Bastante y Manuel Giménez Basilovich. Este concurs, organitzat per l'Escola d'Adults de la regidoria d'Educació, es va celebrar en el restaurant Huerto de Santa María, on 30 xiquetes i xiquets d'entre 9 i 13 anys van tindre l'oportunitat d'endinsar-se en l'apassionat món de la cuina.

L'alumnat participant es va enfrontar a la preparació d'un menú complet compost per ensalada de l'horta amb llegums i vinagreta, salmó en papillote embolicat en pasta fullada i, com a ferrell



L'alumnat participant en el concurs. / EPDA

final, una deliciosa mousse de xocolata amb fruits rojos. Durant tot el procés, van comptar amb l'ajuda i assessorament de professionals de l'escola d'hostaleria i turisme IES Guillén Alcalà, així com especialistes del restaurant Huerto de Santa María.

En equips de dues persones, van elaborar els seus plats en el saló La Font Blanca. Amb molta cura, van traslladar les seues creacions fins a la cuina, on l'equip de cui-

ners del concurs es va encarregar d'enfornar i supervisar cada elaboració. Les taules de treball van estar repletes de verdures fresques de temporada i productes de proximitat, l'alimentació saludable i sostenible.

A més, el grup va rebre una classe magistral a càrrec de la xef i assessora gastronòmica Rocío Barbancho, qui els va ensenyar a elaborar merenga vegana a base d'aquafaba, promovent la cui-

na d'aprofitament d'una manera divertida i deliciosa.

El jurat el fomenaren especialistes del sector gastronòmic com Santiago Calvo, cap del departament d'Hostaleria de l'IES Guillén Alcalà; Asier Mazorriaga i Estela Madrid, docents de cuina i pastisseria; Rocío Barbancho, xef i assessora gastronòmica; així com el gerent i xef executiu del restaurant Huerto de Santa María, José Gil i Agustín Brunet, xef del mateix restaurant.

## SEGURETAT



Els agents locals amb els nous cotxes. / EPDA

# La Policia Local suma dos vehicles híbrids

■ LA INICIATIVA REDUÏX LES EMISSIONS I MILLORA L'EQUIPAMENT

■ REDACCIÓ | LA POBLA

L'Ajuntament de La Pobla de Farnals amplia el parc mòbil de la Policia Local amb l'adquisició de dos nous vehicles híbrids de la marca Toyota. Aquesta iniciativa respon al compromís municipal amb la sostenibilitat i la modernització dels recursos destinats a la seguretat ciutadana. Els nous cotxes suposen un

pas endavant en la reducció d'emissions contaminants, continuant amb l'estratègia del Consistori d'apostar per un parc automobilístic municipal més eficient i respectuós amb el medi ambient.

Amb aquesta incorporació, la flota de la Policia Local queda composta per quatre vehicles en total: dos cotxes híbrids i dues motocicletes elèctriques. D'aquesta manera, els i les agents disposen de mitjans més moderns i millor equipats per a exercir la seua labor.

# Menja't Meliana

8a SETMANA GASTRONÒMICA

**DEL 10 AL 23  
DE FEBRER - 2025**



MÉS INFORMACIÓ A:  
[WWW.MELIANABONLLOC.COM](http://WWW.MELIANABONLLOC.COM)



## ACTIVITATS

DIA	NOM DE L'ACTIVITAT	LLOC DE REALITZACIÓ
10/02/2025	Presentació als Mitjans	(A determinar) Algemesí
15/02/2025	Mercat de la Carxofa	Plaça Major - Meliana
16/02/2025	II Concurs amateur de paella de fetge de bou	Passeig Joanot Martorell - Meliana
17/02/2025	VI Concurs professional de paella de fetge de bou	Plaça Major - Meliana
17/02/2025	VI Concurs professional de postre de cacau del collaret	Plaça Major - Meliana
10/02/2025 al 23/02/2025	Ruta de la Carxofa de Meliana	Bars i Restaurants de la marca "Productes Cor d'Horta de Meliana"

**DIA:** Dilluns 10/02/2025  
**HORA:** 12:00 a 15:00 hores  
**ACTIVITAT:** Masterclass de Paella de fetge de bou I PRESENTACIÓ ALS MITJANS  
**LLOC:** ALGEMESÍ

**DIA:** Dissabte 15/02/2025  
**HORA:** 09:00 a 14:00 hores  
**ACTIVITAT:** Mercat de la Terra de Meliana i Tallers Animació Menja't Meliana  
**LLOC:** Plaça Major

**DIA:** Diumenge 16/02/2025  
**HORA:** 09:30 a 15:00 hores  
**ACTIVITAT:** II Concurs Amateur de Paella de Fetge de Bou  
**LLOC:** Passeig Joanot Martorell

**DIA:** Dilluns 17/02/2025  
**HORA:** 09:00 a 15:00 hores  
**ACTIVITAT:** Presentació oficial del Club de Producte "Meliana Cor d'Horta". VI Concurs Professional de Paella de Fetge de Bou i Postres de Cacau del Collaret  
**LLOC:** Plaça Major



## SANT VALENTÍ



La Ruta del Vi d'Utiel-Requena és una opció ideal per a sorprendre la teua parella i celebrar el Dia de Sant Valentí. / EPDA

■ FEM UN RECORREGUT PER LES COMARQUES VALENCIANES A LA RECERCA DE PLANS DIFERENTS PER A CELEBRAR EL DIA DELS ENAMORATS

■ REPORTATGE ELABORAT PER:  
JUDITH CELMA, HÉCTOR GONZÁLEZ,  
LAURA FLORENTINO,  
BORJA PEDRÓS Y ADA DASÍ

La província de València es prepara per a celebrar Sant Valentí amb una àmplia varietat de propostes que van des del romanticisme més clàssic fins a alternatives originals i inesperades. En la capital, un espectacle de monòlegs anti Sant Valentí promet riures i una mirada àcida sobre l'amor i les relacions de parella. Mentrestant, la història i la gastronomia es donen la mà a Riba-roja de Túria amb el bes visgot, un dolç amb arrels llegendàries. El municipi d'Algar de Palància torna a vestir-se de romanticisme amb el seu 'Passeig de l'Amor', un recorregut natural ideal per a parelles, mentre que a l'Horta Nord el comerç local s'unix a la celebració amb regals i menús especials. Per als amants del bon vi, la Ruta del Vi d'Utiel-Requena ofereix una experiència sensorial inigualable amb tastos en cellers emblemàtics, maridatges exquisits i un entorn que respira història i tradició.

Sant Valentí a València és molt més que sopars i flors: és història, humor, paisatges inoblidables i experiències sensorials úniques. Una oportunitat per a viure l'amor des de múltiples perspectives i gaudir d'un dia especial en qualsevol dels seus racons.

#### MONÒLEG ANTI SANT VALENTÍ

A la ciutat de València infinitat de restaurants i nombroses entitats socials i culturals organitzen actes pel Dia de Sant Valentí per a enaltir l'amor i les relacions de parella. No obstant això, per a eixir d'esta dinàmica i anar a contracorrent existix un curiós espectacle: monòlegs anti Sant Valentí. Ho organitza el teatre Olympia i es desenvolupa eixe mateix dia, l'enaltit 14 de febrer. Amb un enfocament nou i divertit, ja advertix a qui vaja que acudisca amb la seua parella...i eixirà sense ella. La funció teatral la protagonitzen Rafa Alarcón, actor, còmic, presentador i \*showman amb més de 12 anys d'experiència professional, i Pablo de los Reyes, qui porta més de 30 anys fent riure. Mentre que el primer ha participat en sèries com Aída, La que se Avecina o Es-



Dolç conegut com a bes visgot de Riba-roja de Túria. / EPDA

cenas de Matrimonio, de los Reyes ha col·laborat amb diversos programes de ràdio i televisió a nivell nacional, entre les quals es destaquen Paramount Comedy i el programa En el Aire d'Andreu Buenafuente. Este espectacle ofereix una oportunitat per a gaudir d'una vetlada entretinguda i diferent. L'esdeveniment no sols promet riures, sinó també el plaer de formar part d'una nova tradició irreverent amb els cànons més

romàntics en un dels espais teatrals més rellevants de València.

#### UN BESO VISGOT MOLT DOLÇ

Si hi ha alguna cosa que caracteritza a la localitat de Riba-roja de Túria és la seua història. La riquesa hídrica del seu territori ha possibilitat l'assentament d'un ampli cresol de cultures al llarg del temps. Entre elles, la visigoda, que amaga multitud de llegendes en el municipi del Camp de Túria.

Segons una d'estes rondalles, quan el Dux Tebdemir va conèixer a Teodora, va quedar totalment corprès d'ella. I sense pensar-s'ho, no va dubtar a demanar immediatament la seua mà. Este matrimoni va simbolitzar la unió entre dos cultures que conviuen en harmonia per aquell temps en la península. Ell era un noble del món got i ella una noble hispà-romana. El dia de les noces, Tebdemir va fer cridar als seus cuiners i

els va demanar cuinar una cosa especial per a complimentar a la seua estimada i als seus convidats. Per a això el cuiner va utilitzar allò que més representava a la núvia- la deliciosa ametla- que en forma de farina va ser mesclada amb ous, blat i endolcida amb fruita fresca i gebrada. Així és com Tebdemir va aconseguir sorprendre els seus comensals, que en provar el dolç van descobrir com sabien els dolços besos de



► **HUMOR.** Per als qui busquen un pla diferent i menys romàntic, Rafa Alarcón i Pablo de los Reyes tornen amb els seus monòlegs anti Sant Valentí al Teatre Olympia de València.

► **HISTÒRIA.** Riba-roja de Túria ha sabut aprofitar el valor de la seua història per a fer costat al comerç local mitjançant la promoció d'un dolç amb molta història: el bes visigot.

► **GASTRONOMIA.** El 14 de febrer és una cita ideal per a disfrutar de la gastronomia en parella: des dels millors restaurants, fins a una ruta per a conèixer els millors vins de la província.



Restaurant Enclave de Mar en Port Saplaya. / EPDA



Monòleg anti Sant Valentí en València. / EPDA



Passeig del Amor en Algar de Palància. / EPDA

Teodora. Actualment, qualsevol persona pot gaudir d'estes postres, el bes visigot, adquirint-lo en els diferents forns tradicionals de Riba-roja.

#### PASSEIG DE L'AMOR

El municipi d'Algar de Palància torna a vestir-se de romanticisme amb la segona edició del seu 'Passeig de l'Amor', una iniciativa que transforma un bell recorregut natural en un escenari perfecte per a celebrar Sant Valentí. Este passeig de 20 minuts, que condueix des del centre del poble fins a la presa, ofereix vistes impressionants dels

campos de tarongers i el murmurí relaxant de la séquia. Enguany, el passeig compartirà amb decoracions especials, un arc de l'amor i un túnel romàntic. A més, els visitants podran participar en un sorteig de 50 euros per a gastar en bars i restaurants locals compartint la seua experiència en Instagram. La gastronomia també serà protagonista, amb menús especials de carxofes i hamburgueses en forma de cor. A més del passeig, Algar convida a descobrir el seu patrimoni, amb la seua cisterna àrab, l'església barroca i la nova 'Ruta del Cinema', un recorregut per es-

cenaris de la pel·lícula L'avi i el foraster.

#### UNA CITA A L'HORTA NORD

A l'Horta Nord, el comerç local aprofita esta data per a llançar les seues ofertes dirigides als enamorats amb la finalitat de dinamitzar l'economia. Un exemple és la iniciativa de l'Associació de Comerços i Serveis multipaternal, que ha preparat una jornada especial per a celebrar, el pròxim 14 de febrer, el Dia de Sant Valentí. L'associació instal·larà una carpa al carrer Major en la qual es regalaran plantetes a tots els veïns que acudisquen i presenten un tiquet

de compra del mes de febrer de qualsevol comerç associat. També serà possible aconseguir la planta comprant el calendari solidari de multipaternal per tan sols un euro, els beneficis del qual aniran destinats a ajudar a comerços afectats per la DANA. Però si el que vols és sorprendre la teua parella amb un bon sopar, un dels llocs recomanats a l'Horta Nord és Enclave de Mar, a Alboraya, decorat per a l'ocasió, on podràs gaudir d'un menú que potencie tots els teus sentits i del romanticisme de la seua ubicació, al costat del port de Port Saplaya.

#### RUTA DEL VI

L'amor i el bon vi complementen perfectament en un esdeveniment únic en la Ruta del Vi Utiel-Requena, on parelles i amants de l'enologia poden gaudir d'un tast especial amb motiu del Dia de Sant Valentí. La vetlada pot celebrar-se en diversos cellers emblemàtics, oferint una experiència sensorial inoblidable en un entorn idíl·lic. La il·luminació tènue, la música suau i la calidesa del lloc creen l'atmosfera perfecta per a submergir-se en el món de les aromes i sabors del vi. El tast permet als participants recórrer diferents

varietats de vins elaborats en la denominació d'origen Utiel-Requena. Negres intensos, blancs aromàtics i rosats frescos. L'experiència es complementa amb maridatges exquisits, en els quals el xocolata, els fruits rojos i els formatges curats van elevar la degustació a un altre nivell. La Ruta del Vi Utiel-Requena reafirma amb este esdeveniment el seu compromís per oferir experiències enoturístiques úniques, que combinen tradició, cultura i romanç. Sens dubte, este tast especial de Sant Valentí s'ha convertit en una cita imprescindible per als amants del vi i dels moments inoblidables.

# LA MARIMANDONA Beach

## VIVE LA SEMANA DEL AMOR JUNTO AL MAR

Del 8 al 16 de febrero, celebra **San Valentín** en un entorno mágico, con menú especial para enamorar los sentidos.

**Menú especial + Ambientación musical en directo**  
14 y 15 (noche) | 16 (mediodía)

Disfruta de una velada única con sabores irresistibles y música en vivo frente al mar.

**Reserva con antelación**

y comparte momentos inolvidables junto al mar

**961 42 04 24**

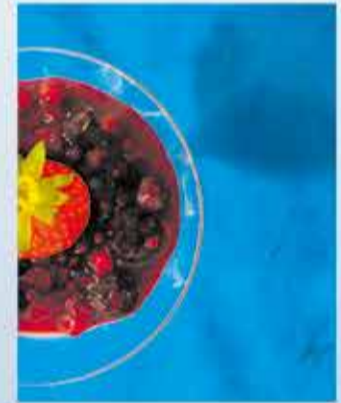

¡Síguenos en @lamarimandonabeach y descubre el sorteo especial de San Valentín!



RESERVAS  
961 42 04 24



@lamarimandonabeach



Avda. Marina 21, Puzol playa  
46530 (Valencia)



www.restaurantelamarimandonabeach.es