

AÑO IX
DICIEMBRE
DE 2025
15
ANIVERSARIO

EL PERIÓDICO

De aquí

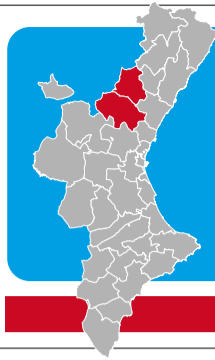

Palancia
Mijares



f X @ j ▶

Nº 94

LA VOZ DE NUESTROS PUEBLOS, CIUDADES Y COMARCAS

ElPeriodicodeAqui.com

SEGORBE. El Consell aprueba el proyecto que dotará con un nuevo centro de educación especial a la comarca del Alto Palancia. ▶ P6

EL TORO. La Villa pulveriza récords en su XXII Feria de la Trufa Negra y promete seguir mejorando de cara a la próxima edición de esta cita gastronómica. ▶ P13



DEMOGRAFÍA



Impulso demográfico en el Palancia y el Mijares

LA COMARCA DEL ALTO MIJARES SE SITÚA COMO LA TERCERA QUE MÁS CRECE EN TODA LA PROVINCIA DE CASTELLÓN ▶ P4

EPP
ATENCIÓN INTEGRAL PARA EL DESARROLLO INFANTOJUVENIL

- PSICOLOGÍA
- PEDAGOGÍA
- LOGOPEDIA
- ATENCIÓN TEMPRANA
- AUTONOMÍA PERSONAL

Calle María Zambrano s/n
Tel. 605 63 44 01

AYÓDAR



Detención de película en Ayódar

▶ El arrestado pertenece a una organización considerada terrorista. ▶ P4



Sonríele a la Navidad

¡¡TU SALUD Y BIENESTAR NOS IMPORTA!!

PLAZA REY JAIME 1º, 17
SEGORBE (CASTELLÓN)
Tif: 964 911 747



HORARIO:
Lunes - viernes 10:00-20:00
Sábado con cita previa



CLÍNICA DENTAL
ALTO PALANCIA

FUNERARIA · TANATORIO
ROBLES

FUNERARIA TANATORIO ROBLES

- Servicios particulares y de compañías
- Traslados-incineraciones

Oficina: c/ el toro nº2 (SEGORBE)
Teléfono 24 h: 964 710 888 · www.funerariarobles.com

Enersoste

☎ 964965311
☎ 722667462

- Autoconsumo fotovoltaico
- Instalaciones aisladas de la red
- Almacenamiento (Baterías)
- Aerotermia (Clima eficiente)
- Puntos de carga vehículo eléctrico

www.enersoste.com

EL PERIÓDICO
De aquí

© Medios Impresos y Digitales de Aquí S.L. no puede ser reproducida, distribuida, comunicada públicamente o utilizada, ni en todo ni en parte, ni registrada en, o transmitida por, un sistema de recuperación de información, en ninguna forma, ni por ningún medio, sea mecánico, fotoquímico, electrónico, magnético, electroóptico, por fotocopia o cualquier otro, ni modificada, alterada o almacenada sin la previa autorización por escrito de la sociedad editora. Queda expresamente prohibida la reproducción de los contenidos de Medios Impresos y Digitales de Aquí S.L. a través de recopilaciones de artículos periodísticos, conforme al Artículo 32.1 de la LEY 23/2006, texto refundido de la Ley de Propiedad Intelectual. Para autorizaciones: redaccion@elperiodicodeaqui.com.



Carrer Pintor Rafael Solbes, 12.
46017 Valencia (Valencia)

Teléfono: 691 516 509
Publicidad: 691 516 508

redaccion@elperiodicodeaqui.com
www.elperiodicodeaqui.com

DIRECTOR Y FUNDADOR:

PERE VALENCIANO

JEFA DE REDACCIÓN:

JUDITH CELMA

judith@elperiodicodeaqui.com

Delegados:**VALENCIA:**

Borja Pedrós
valencia@elperiodicodeaqui.com

CASTELLÓ:

Raúl Lilao
castellon@elperiodicodeaqui.com

ALICANTE:

alicante@elperiodicodeaqui.com

CAMP DE MORVEDRE:

Borja Pedrós
morvedre@elperiodicodeaqui.com

L'HORTA NORD:

Ada Dasí
horta@elperiodicodeaqui.com

L'HORTA SUD:

Ada Dasí
hortasud@elperiodicodeaqui.com

CAMP DE TÚRIA / LA SERRANIA:

Judith Celma
turia@elperiodicodeaqui.com
laserrania@elperiodicodeaqui.com

LA RIBERA / LA SAFOR:

Laura Florentino
lasafor@elperiodicodeaqui.com
laribera@elperiodicodeaqui.com

PALANCA / MIJARES:

Jonathan Ginés
palanca@elperiodicodeaqui.com

LA PLANA DE UTIEL-REQUENA /

LA HOYA DE BUÑOL-CHIVA /
EL VALLE DE AVORA-COFRENTES
Laura Florentino
requenautil@elperiodicodeaqui.com
lahoya@elperiodicodeaqui.com
elvalle@elperiodicodeaqui.com

Comerciales:

publicidad@elperiodicodeaqui.com

DIANA BALLESTAR

691 516 508
web@elperiodicodeaqui.com

DANI RIERA

636 713 236
dani@elperiodicodeaqui.com

JORGE ZAMORA

653713236
jorge.zamora@elperiodicodeaqui.com

AITOR MOLPECERES

Tel. 656 878 031
aitor@elperiodicodeaqui.com

Coordinación:**Comercial:**

DIANA BALLESTAR
Tel. 691 516 508
web@elperiodicodeaqui.com

Eventos:

MIRIAM SÁNCHEZ
Tel. 611 62 41 92
secretaria@elperiodicodeaqui.com

Diseño:

JAIME SORIANO
arte@elperiodicodeaqui.com

Diseño web:

KONOCER SOFTWARE

Administración:

ESTEFANÍA MUÑOZ
administracion@elperiodicodeaqui.com

EDITA:

Medios Impresos y Digitales de Aquí S.L.

IMPRESIÓN:

HENNE PRINT, S.L.
Calle Albert Einstein, núm. 44
Pol. Ind. San Miguel Sector IV Parcela 1
Villanueva de Gállego (Zaragoza) 50830

El Periódico de Aquí Palanca**Mijares**

Depósito Legal: V_3454-2018..

Periodicidad: mensual.



EDITORIAL

Felices fiestas y un 2026 donde se cumplan vuestros deseos, como los de El Periódico de Aquí, con nueva edición en La Vall d'Albaida, La Costera y La Canal de Navarrés

Queridos lectores: Llegamos al final de un año intenso, repleto de información cercana, de historias que nacen en nuestras calles y de voces que dan sentido a cada pueblo, ciudad y comarca. Desde El Periódico de Aquí queremos, ante todo, agradecerles su fidelidad y confianza. Gracias por leerlos, por recomendarnos y por sentir este medio como propio. En estas fechas tan especiales, les deseamos unas felices fiestas, llenas de salud, serenidad y momentos compartidos con quienes más quieren. Un deseo que extendemos, lógicamente a todo el 2026.

La Navidad es también tiempo de balance y de mirar hacia adelante. Y lo hacemos con ilusión, con responsabilidad y con una noticia que nos llena de orgullo y que queremos compartir con todos ustedes. El año 2026 marcará un hito en la historia de El Periódico de Aquí: abriremos la última edición que completará el mapa informativo de la provincia de Valencia,

culminando así un proyecto nacido con vocación de proximidad y servicio público.

Con esta nueva edición, y junto a las ya consolidadas de la provincia de Castellón, lograremos cubrir de forma íntegra el territorio, reforzando nuestro compromiso con el periodismo local, riguroso y cercano. Porque creemos firmemente que cada municipio, cada barrio y cada vecino merecen ser escuchados y contados con respeto y profundidad.

No se trata solo de crecer, sino de hacerlo bien. De seguir apostando por la información útil, por el talento de nuestros equipos y por un modelo de comunicación que pone a las personas en el centro. El futuro se construye con paso firme, y lo hacemos de la mano de nuestros lectores, anunciantes y colaboradores. El Periódico de Aquí crece, mejora su penetración en el panorama comunicativo de la Comunitat Valenciana y genera empleo, porque cada paso va acompañado por una apuesta por la creación de trabajo.

Es un sueño hecho realidad nuestra llegada, a partir de marzo de 2026, a tres comarcas tan importantes del interior de la provincia de Valencia, en lo que llegó a ser en algún momento la cuarta provincia, y que comparten espacio singular en las llamadas Comarcas Centrales; se trata de la nueva edición de El Periódico de Aquí de La Vall d'Albaida, La Costera y La Canal de Navarrés, con una tirada de 15.000 ejemplares y entre 24 y 32 páginas mensuales, que ayudarán a vertebrar estas importantes comarcas y ensamblarlas en la gran familia local y comarcal del periódico que en 2025 ha cumplido 15 años de historia. Y todavía no lo podemos anunciar, pero el siguiente paso será la provincia de Alicante.

Gracias por acompañarnos un año más. Que el 2026 nos encuentre informados, unidos y con más El Periódico de Aquí que nunca, tanto en las ediciones impresas como en www.ElPeriodicodeAqui.com.

Felices fiestas y próspero año nuevo.



TRIBUNA LIBRE

Rocío Ibáñez

ALCALDESA DE ALTURA

La fuerza de un pueblo que no se resigna

Como alcaldesa de Altura, he vivido en primera línea un proceso que demuestra, una vez más, que cuando un pueblo se une en defensa de su patrimonio, ninguna institución puede seguir mirando hacia otro lado.

Las casi 2.500 firmas recogidas por nuestras vecinas y vecinos este verano no han sido un gesto simbólico: han sido el motor que ha obligado a la Diputación de Castellón a rectificar y a incluir en los presupuestos de 2026 una partida de 345.000 euros para iniciar la rehabilitación de la Hospedería de la Cartuja de Valldecríst.

Celebramos este avance. Es, por fin, un primer paso después de años de silencio, excusas y aplazamientos injustificables sobre un edificio declarado Bien de Interés Cultural que se encontraba –y se encuentra– en un estado de deterioro alarmante. Sin la presión ciudadana, sin la dignidad



El proyecto integral asciende a unos 2,5 millones de euros y ese debe seguir siendo nuestro horizonte irrenunciable”

colectiva que Altura ha demostrado, esta decisión no habría llegado.

Pero también debemos decir la verdad completa: este anuncio no borra lo ocurrido. La Diputación todavía no ha explicado cómo pudo permitir –por mera omisión, por falta de diligencia o por desinterés– que se perdiera una inversión de 2,5 millones de euros destinados a la rehabilitación integral de la Hospede-

ría. Esa pérdida ha supuesto años de trabajo tirados por la borda y un daño irreparable para Valldecríst.

La inversión anunciada, aunque bienvenida, es claramente insuficiente. 345.000 euros servirán, en el mejor de los casos, para estabilizar cubiertas y forjados y evitar que la Hospedería se derrumbe. Pero no podemos conformarnos con evitar la ruina: Valldecríst merece un proyecto completo, serio y sostenido, que recupere su valor histórico, cultural y turístico. El proyecto integral asciende a unos 2,5 millones de euros, y ese debe seguir siendo nuestro horizonte irrenunciable.

Altura ha demostrado que cuando defendemos nuestro patrimonio, lo hacemos con unidad, con argumentos y con convicción. Por eso seguiremos trabajando con lealtad institucional, pero también con firmeza, para que esta primera fase no sea un gesto aislado, sino el comienzo real de la rehabilitación que Valldecríst lleva demasiado tiempo esperando.



TRIBUNA BIENESTAR

Álvaro Peset

PEDAGOGO DE EQUIPO PSICOPEDAGÓGICO SEGORBE

Gestionar la convivencia en el día a día

Gran parte de lo que somos se construye en relación con otros. Desde la infancia interiorizamos maneras de estar con los demás, contener impulsos, escuchar y ponernos en el lugar del otro. Todo eso se aprende en contextos reales, en la familia, en la escuela o en el barrio, donde se enseña con la forma de relacionarse.

Convivir bien no equivale a soportarlo todo ni a exigir un entorno a la carta. La vida en común implica que nuestras rutinas nunca se dan en solitario y que deben ajustarse a la presencia de otras personas, sin dejar por ello de vivir con normalidad. Cuando esta idea no está presente, la convivencia se vuelve frágil y aparecen fricciones, ya sea por dejar pasar comportamientos que dañan el clima común o por intentar controlar cualquier detalle que no encaja con las propias preferencias.

En ese escenario es habitual que la queja constante gane protagonismo. Lo que llega de fuera se inter-



Conviene validar emociones y dirigir el enfado hacia soluciones concretas; y sobre todo que los adultos actúen como modelos”

preta como fuente de malestar y casi nada se revisa desde la propia responsabilidad. Se tiende a colocar las causas del problema en el exterior y se proyectan frustraciones que tendrían mejor salida en la autoobservación y en revisar hábitos. Con el tiempo aparece distancia entre el respeto que se reclama y el respeto que realmente se ofrece.

Desde casa se puede potenciar un clima de convivencia sano enseñando a los hijos a preguntarse qué parte del conflicto depende de ellos y qué parte no. También ayuda enseñar a distinguir entre hechos y opiniones, entre molestias inevitables y conductas invasivas.

Conviene validar emociones y dirigir el enfado hacia soluciones concretas. Y, sobre todo, que los adultos actúen como modelo, manteniendo las mismas normas para todos y mostrando con naturalidad cuando se han equivocado.

La convivencia se construye con pequeños gestos cada día. Un comentario menos y una reflexión más pueden mejorar el clima de una casa, de un aula o de una comunidad. Antes de señalar al de enfrente, merece la pena hacer una pausa y preguntarse en silencio qué puede hacer yo.



TRIBUNA LIBRE

Manuel Martín Sánchez

VOCAL DE LA JUNTA DIRECTIVA PROVINCIAL DEL PP

Los Alandí-Pertegaz

Hay apellidos que, con el paso de los años, dejan de ser sólo un nombre, para convertirse en un símbolo. En Segorbe, en la actualidad, uno de esos apellidos es, sin duda, Alandí-Pertegaz.

La historia de esta familia, está entrelazada con la de nuestra fiesta más universal. La Entrada de Toros y Caballos, Fiesta de Interés Turístico Internacional y joya de tradición medieval, cuya primera referencia histórica se remonta a 1386.

Desde entonces, muchísimas generaciones de segorbinos, han mantenido viva esta celebración única en el mundo; Pero pocas familias pueden presumir de haberla llevado tan dentro como los Alandí-Pertegaz.

Hace casi un siglo, el bisabuelo Ramón, inició una cadena de compromiso, que hoy continúa con sus bisnietos Nerea y Alfonso.

CUATRO GENERACIONES, casi 100 años, cabalgando cada septiembre, no sólo junto a los toros, sino también junto a la identi-

dad profunda de Segorbe. En tiempos en los que la continuidad de las tradiciones, depende cada vez más de la voluntad y el esfuerzo personal, ver a una ejemplar familia segorbina, transmitir pasión, respeto y responsabilidad de padres a hijos, es un motivo de orgullo colectivo.

Por todo ello, el pasado 17-12-2025, la Generalitat Valenciana, concedió a la familia, el prestigioso premio "Va de Bous", reconociendo su labor ejemplar a favor del mundo taurino y de nuestra Entrada. Galardón más que merecido.

Pero, más allá del premio -que en sí mismo, es un símbolo de admiración institucional- está el reconocimiento diario, silencioso y profundo que Segorbe les brinda.

Porque si hoy La Entrada, es seña de identidad de nuestro pueblo, si continúa emocionando, convocando multitudes y manteniendo intacta su esencia medieval, es gracias a personas y familias como ellos (no olvidemos

a la matriarca Asunción Pertegaz); familias que aman lo suyo, que respetan la tradición y entregan su tiempo, su esfuerzo y su corazón, para asegurar que cada año, todo vuelva a ser posible.

La participación de los Alandí-Pertegaz, no es sólo un gesto de afición; es una herencia viva, una lección de compromiso y una muestra del amor por Segorbe. Representan el puente entre los jinetes de antaño y los que vendrán. Entre el legado recibido y el legado que, con orgullo, seguirán transmitiendo.

Ojalá su ejemplo inspire a nuevas generaciones. Ojalá sigamos viéndolos - y a quienes sigan su camino- cabalgar otros 100 años más, manteniendo la esencia de La Entrada. Haciendo grande nuestra fiesta y recordándonos que la identidad de un pueblo se construye gracias a la constancia, la pasión y la dedicación de familias como la Alandí-Pertegaz.

Segorbe les da las gracias por todo. Ayer, hoy y siempre.



TRIBUNA LIBRE

Mª Carmen Climent

ALCALDESA DE SEGORBE

La oposición segorbina vota en contra de las mejoras

La falta de argumentos y la doctrina del no por el no es una constante de la oposición extrema de Segorbe. A los socialistas y Segorbe Participa les domina la rabia, viendo cómo el equipo de gobierno mes a mes alcanza metas y sigue sacando adelante proyectos y subvenciones. Ellos siguen votando en contra de acciones tan importantes como la mejora de la venida Mediterráneo y de la fuente de la plaza del Agua Limpia, un icono para todos los segorbinos y segorbina.

El PP sacó adelante una vez más en solitario estos dos importantes avances para la ciudad con los votos en contra de la oposición, que, no contentos con su negación a ver mejorada un área de gran relevancia para el tejido empresarial de Segorbe y la icónica fuente, que calificaron de "superflua", pusieron en duda la legalidad verificada por el secretario.



En Segorbe los avances no van a parar, seguiremos trabajando y consiguiendo lo que vinimos a ofrecer, un futuro mejor a nuestros vecinos, nuestra prioridad"

El cabecilla de los socialistas, el señor Moja, se atreve a poner en duda la profesionalidad del secretario, dudando de la legalidad del punto llevado a pleno por el Partido Popular, lo que sobrepasa los límites de la desfachatez.

Si algo dejaron claro en escasamente 15 minutos que duró la sesión extraordinaria de diciembre los miembros de la oposición, es que su intención no es ver avanzar

Segorbe, es atentar contra el equipo de gobierno, caiga quien caiga.

¿Por qué? La respuesta es simple, la izquierda siente rabia y aversión al ver la cantidad de inversión que los populares están consiguiendo para recuperar la ciudad que ellos mismos dejaron caer en el letargo durante cuatro años de inacción.

Con esta modificación de porcentajes de gasto se podrán sacar adelante dos inversiones de Diputación y Generalitat para dos importantes proyectos, cumpliendo con la ley, como verificó el secretario en la sesión.

Desde el Partido Popular garantizaremos que las obras no se paren y que el dinero de las administraciones superiores llegue de verdad a Segorbe, como aclaró nuestro portavoz popular, Vicente Hervás.

En Segorbe los avances no van a parar, seguiremos trabajando y consiguiendo lo que vinimos a ofrecer, un futuro mejor para nuestros vecinos, nuestra prioridad.

PALANCIA LITERATUM

El cielo sobre Canfranc

Jose Ángel Planillo

Cuando allá por 2015, una entonces desconocida autora llamada Rosario Raro entraba por todo lo alto en la literatura española con su novela "Volver a Canfranc", pocos presagiaban el gran éxito que alcanzaría aquella dura y enternecedora historia de valentía, denuncia y de esperanza, con unos personajes y sucesos basados en hechos reales. Y 10 años después, da vida de nuevo a algunos de aquellos personajes para crear otra novela de corte diferente, titulada "El cielo sobre Canfranc".

En sus páginas Rosario vuelve a centrar la acción en el Valle de los Arañones para poner el foco en otros sucesos que pasaron desapercibidos y ahora protagonizarán la nueva trama, rompiendo otra lanza por aquellas gentes. Así, con la excusa de una compleja historia de amor entre un paracaidista alemán y una canfranera de la resistencia como trasfondo, pone la lupa en la mala gestión, poca empatía con los vecinos y las corruptelas que se llevaron a cabo por quienes debían reconstruir el Pueblo de Canfranc tras el incendio que se llevó por delante la vivienda y recuerdos de muchos de sus moradores, marcando sus vidas para siempre. El final podrá gustar más o menos, pero está demostrado que el trío formado por Rosario, Canfranc y la literatura, es sinónimo de éxito editorial.



MATILDE SÁNCHEZ PARDO
Gestor Administrativo

FISCAL - LABORAL - CONTABLE - TRAMITES EN TRÁFICO - GESTIONES CATASTRALES Y DE REGISTRO - REGISTROS MERCANTILES Y CIVILES - TRAMITES EN LAS DISTINTAS CONSELLERIAS - LICENCIAS DE CAZA Y PESCA - IMPUESTOS DE SUCESIONES Y DONACIONES (HERENCIAS) - CONTRATOS DE TODO TIPO - GESTIONES DE ESCRITURAS - ENTRE OTROS MUCHOS SERVICIOS...

Y TODO ELLO DE FORMA PERSONALIZADA E INDIVIDUALIZADA

Pl. General Rosell, 14 12460 Viver (Castellón) · Teléfono 964.14.16.24 · gestoria@gestoriamatildesanchez.com
De lunes a jueves de 09:00 a 14:00 (Tardes con cita previa) · Viernes de 09:00 a 14:00 (Tardes cerrado)

DEMOGRAFÍA

El Alto Mijares, la tercera comarca que más crece de la provincia

LA POBLACIÓN DE LA ZONA AUMENTA UN 1,65% EN EL ÚLTIMO AÑO MIENTRAS QUE EL ALTO PALANCIA LO HACE EN UN 1,20%

■ J. GINÉS | SONEJA

La comarca del Alto Mijares se sitúa como la tercera en crecimiento de la provincia de Castellón y el Alto Palancia presenta una evolución demográfica que combina recuperación, contrastes y un equilibrio frágil.

Ambas registran crecimiento respecto a 2023 y también a hace una década, pero la realidad de sus municipios sigue siendo muy desigual según los últimos datos disponibles del INE.

ALTO MIJARES

Con 4.302 habitantes en 2024, el Alto Mijares experimenta un crecimiento del 1,65% en un año y del 3,74% respecto a 2014. Aunque continúa siendo una de las zonas más despobladas de la provincia, su balance general resulta positivo y, en ciertos municipios, incluso esperanzador.

CRECIMIENTOS

Pueblos muy pequeños protagonizan los ascensos más llamativos. Torrechiva, por ejemplo, ha aumentado su población un 69,33% en diez años, pasando de 75 a 127 habitantes. Un fenómeno similar se observa en Vallat (+31,48%) y Villamalur (+29,33%), tres ejemplos de cómo ciertas localidades del interior pueden recuperar población pese a su reducido tamaño.

En el crecimiento anual destacan Ludiente, que sufre un 12,90%, y Montanejos, uno de los motores turísticos de la comarca, que avanza un 6,63% y supera los 640 habitantes. Montán, con un 5,51%, y Puebla de Arenoso, con un 2,96%, también muestran dinámicas favorables.



Imagen panorámica de Montanejos. / EPDA

LA OTRA CARA

Sin embargo, no todo el Alto Mijares avanza al mismo ritmo. Torralba del Pinar registra la caída anual más pronunciada: un -14,49% en un solo año. Otros descensos significativos afectan a Argelita, Cirat, Arañuel o Zucaina, con retrocesos que, aunque más moderados, evidencian la fragilidad de los ecosistemas poblacionales más pequeños.

La última década deja también pérdidas difíciles de revertir: Fuentes de Ayódar ha perdido casi un 3% de su población desde 2014, y Fanzara un 8% pese a su proyección cultural gracias al arte urbano.

UN EQUILIBRIO DELICADO

El Alto Mijares combina repuntes puntuales con retrocesos persistentes. Su demografía depende en gran medida del atractivo turístico de algunos enclaves, de las segundas residencias y de pequeños movimientos migratorios. Aunque la cifra total mejora, la mayoría de sus pueblos sigue por debajo de los 300 habitantes, lo que los sitúa en situación de vulnerabilidad.

ALTO PALANCIA

El Alto Palancia, con 25.571 habitantes en 2024, crece un 1,20% respecto al año anterior y un 2,96% en la última década. Su

evolución es más estable que la del Alto Mijares, sustentada por la fortaleza de algunos municipios clave y su mejor conexión con los ejes metropolitanos.

SEGORBE, EL MOTOR

Con 9.640 habitantes, Segorbe sigue siendo el motor demográfico y económico del Alto Palancia. Crece un 2,28% anual y un 4,41% en diez años, consolidando su papel como centro de servicios y referente comarcal.

Localidades como Altura, Soneja, Caudiel, Geldo o Navajas mantienen también una evolución positiva, apoyada en mejores infraestructuras,

oferta de vivienda y proximidad a núcleos mayores.

CRECIMIENTOS

En un año, Sot de Ferrer crece un 5,06%, mientras que Torás y El Toro superan el 4%. Son localidades que atraen población por su tranquilidad, precios de vivienda más accesibles y una creciente tendencia hacia modelos de vida menos urbanos.

ZONAS ALTAS

En contraste, municipios de montaña como Sacañet, Higuera o Teresa registran descensos importantes, algunos superiores al 7% anual. Aunque supeso poblacional es peque-



Segorbe, capital del Alto Palancia, se sitúa cada vez más cerca de los 10.000 habitantes, mientras que el censo en la comarca supera las 25.500 personas, creciendo más de un 1% en el último año



La comarca del Alto Mijares aumenta más de un 3% sus habitantes en la última década, donde destaca Torrechiva que crece cerca de un 70% superando los 120 censados

ño, estos retrocesos profundizan la brecha interna de la comarca.

En conjunto, Alto Mijares y Alto Palancia muestran en 2024 una evolución demográfica que avanza, pero con ritmos muy distintos entre municipios. Aunque ambas comarcas crecen y ofrecen señales de recuperación, persisten fuertes contrastes entre localidades en expansión y pueblos que continúan perdiendo población. El equilibrio demográfico sigue siendo frágil y dependerá, en gran medida, de la capacidad de cada territorio para atraer nuevos residentes, consolidar servicios y aprovechar sus recursos para asegurar un futuro sostenible.

GALA DE LA MÚSICA
POR NAVIDAD

23 de diciembre de 2025. 19:30 h

ORQUESTA SINFÓNICA DE CASTELLÓN

DIRIGIDA POR PABLO MARQUÉS

AUDITORIUM SALVADOR SEGUÍ DE SEGORBE

entrada libre · aforo limitado





LES DESEA UNAS

FELICES FIESTAS
Y PRÓSPERO AÑO

2026

A TODO EL MUNICIPIO Y SU COMARCA



EDUCACIÓN

El Alto Palancia contará con un centro de educación especial

EL CONSELL APRUEBA EL PROYECTO QUE EVITARÁ LOS DESPLAZAMIENTOS HASTA SAGUNT DE LOS ALUMNOS Y FAMILIAS

■ REDACCIÓN | **SEGORBE**

El Consell ha aprobado el decreto de creación del Centro de Educación Especial (CEE) Glorieta en Segorbe, una decisión largamente esperada que permitirá dar respuesta a las crecientes necesidades educativas detectadas en la comarca del Alto Palancia y, de manera complementaria, en la del Alto Mijares. Con este nuevo recurso, la Generalitat da un paso decisivo para garantizar una atención más cercana y adaptada al alumnado con necesidades educativas especiales, evitando los desplazamientos diarios hasta Sagunto, donde se encuentra actualmente el centro más próximo.

El CEE Glorieta contará inicialmente con tres unidades de Educación Especial y tendrá capacidad para un total de 24 plazas escolares. Esta estructura permitirá atender a estudiantes con distintos perfiles de apoyo, ofreciendo espacios adecuados y recursos pedagógicos específicos que faciliten su desarrollo integral. El proyecto se concibe además como un servicio comarcal, por lo que su influencia beneficiará a múltiples municipios del interior, donde las



Edificio Glorieta de Segorbe. / EPDA

EL DATO

Más de 20 plazas

El CEE Glorieta contará inicialmente con tres unidades de Educación Especial y tendrá 24 plazas para los alumnos

familias venían reclamando desde hace años una infraestructura educativa de estas características.

De cara al curso 2025-2026, el centro dispondrá de un equipo profesional altamente especializado. Estará integrado por un maestro o maestra de Educación Física y otro de Educación Musical, ambos a media jornada; cuatro docentes de Pedagogía Terapéutica; un

maestro o maestra de Audición y Lenguaje; un profesional de Orientación Educativa; tres educadoras o educadores de Educación Especial; y un fisioterapeuta a media jornada. La configuración del equipo responde al objetivo de ofrecer una atención multidisciplinar que cubra todas las áreas de desarrollo del alumnado, desde la motricidad y el lenguaje hasta la autono-

mía personal, las habilidades sociales y el bienestar emocional.

La puesta en marcha del CEE Glorieta tendrá un impacto presupuestario total de 587.707 euros. De esta cantidad, 148.258 euros se financiarán con cargo al presupuesto de la Generalitat de 2025, mientras que los 439.449 euros restantes se imputarán al ejercicio de 2026. Este esfuerzo económico evidencia el compromiso institucional por acercar servicios esenciales al territorio y por reducir desigualdades derivadas de la dispersión geográfica.

Con esta iniciativa, la Generalitat contribuye a reforzar la red educativa del interior de Castellón y a garantizar que los niños y niñas con necesidades especiales puedan recibir una atención adecuada sin alejarse de su entorno, favoreciendo la conciliación familiar y fortaleciendo el arraigo en los municipios del interior.

El CEE Glorieta se perfila así como un recurso estratégico para la inclusión educativa y social en las comarcas de el Alto Palancia y el Alto Mijares..

FOTOGRAFÍA



Las fotos ganadoras / EPDA

Segorbe concede los premios de Fotografía Taurina

■ REDACCIÓN | **SEGORBE**

Segorbe dio a conocer el fallo del XX Concurso de Fotografía Taurina, una edición destacada por la calidad y diversidad de las obras presentadas. Álvaro Marín fue el gran protagonista al obtener dos premios: el de la categoría Entrada de Toros y Caballos con la imagen 'Cremallera' y el de Semana Taurina de Segorbe con 'Movimiento'. En la categoría El Ambiente de la Semana Taurina de Segorbe, el ganador fue José Vicente Llop, también con una obra titulada 'Movimiento'.

En el apartado Juvenil Semana Taurina de Segorbe, el galardón recayó en Álvaro Toledo por su fotografía 'Felicidad'. Además, Miguel Vicent López obtuvo la distinción Agrupación Fotográfica de Segorbe con 'A ras de suelo', mientras que Marcos Ruíz fue premiado en la categoría A.C.T. Mucho Arte por 'Quiebro a caprichoso'.

El concejal de Festejos Taurinos, Aitor Aparicio, animó a la ciudadanía a visitar la exposición, cuya inauguración será el 23 de enero en el Palacete de San Antón y se espera que tenga una gran acogida..

MEDIO AMBIENTE

Segorbe invierte en la Avenida Mediterráneo

■ REDACCIÓN | **SEGORBE**

El Ayuntamiento de Segorbe licitó las obras de mejora del área industrial de la avenida Mediterráneo, una actuación valorada en 299.289 euros. El proyecto está cofinanciado por el

Instituto Valenciano de Competitividad Empresarial (IVACE), que concedió al municipio una subvención de 275.847,04 euros, mientras que el Consistorio aportará 23.441,96 euros con fondos propios.

Las actuaciones previstas buscan modernizar y dotar de mejores servicios e infraestructuras a esta zona industrial. Entre las mejoras destaca la implantación de fibra óptica, la instalación de vigilancia mediante cámaras

CCTV conectadas a la Policía Local y la renovación del alumbrado público con criterios de eficiencia energética. También se reforzarán los servicios contra incendios mediante nuevas bocas adaptadas a las necesidades actuales.

El proyecto contempla, además, la reurbanización de un tramo de la avenida, la finalización de una rotonda, reparaciones puntuales en la vía principal y la señalización y adaptación de viales para mejorar la accesibilidad. Además de mejoras en el suministro de agua bruta y potable, aumentando caudal y presión.

La Sekina
CARNICERÍA

Productos
TRADICIONALES Y CASEROS

Receta de Longanizas Más de 20 clases de
Frescas y de Pascua hamburguesas
del pueblo de Torás

C/ Escuelas, nº12, TORÁS, Castellón 666 756 489

DIEGO CALVO GARCIA
ABOGADO

Dr. Velázquez, 11. 2ª - 12400 SEGORBE
 686 475 885
 964 711 028
diego.calvo@icacs.com

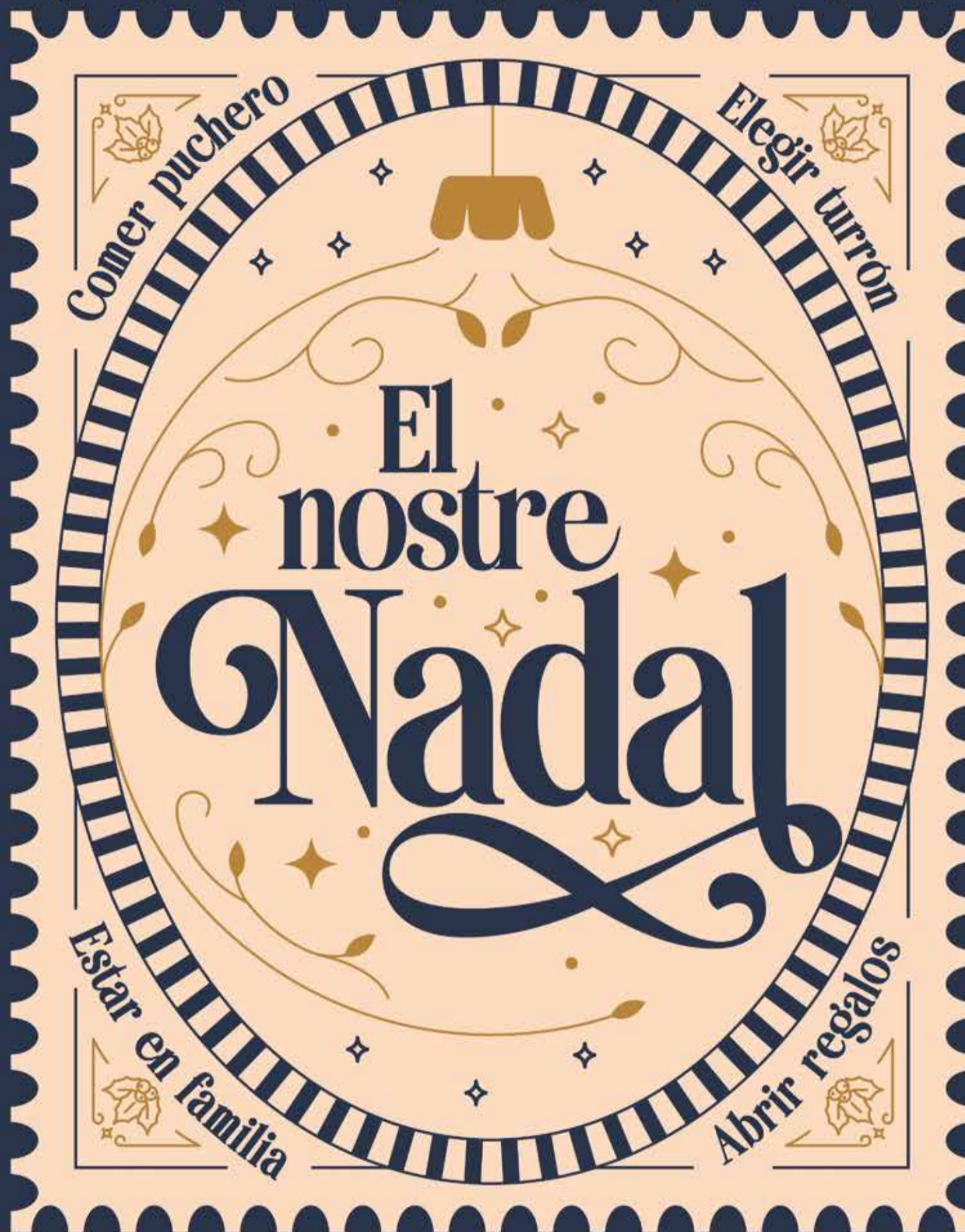

OBRAS

Fotografía del inicio de los trabajos. / EPDA

Segorbe inicia la renovación integral de su casco antiguo

LA INVERSIÓN EN LAS OBRAS SE SITÚA CERCA DE UN MILLÓN DE EUROS

■ REDACCIÓN | **SEGORBE**

Las obras de renovación del casco antiguo de Segorbe han comenzado, transformando el entorno junto al acueducto, donde se habilitará un nuevo parque urbano que conectará la calle Muralla con la calle San Roque. La intervención, con una inversión de 992.358,32 euros, busca mejorar la accesibilidad y recuperar elementos patrimoniales como un tramo del acueducto y parte de la muralla, situados en un área declarada Bien de Interés Cultural.

En total, el Ayuntamiento destinará 2.247.333 euros a estas actuaciones, incluidas en el Programa de Mejora de la Competitividad y Dinamización del Patrimonio Histórico con uso turístico. La financiación proviene del Ministerio de Industria, Comercio y Turismo a través del Plan de Recuperación, Transformación y Resiliencia, respaldado por fondos europeos Next Generation EU.

La alcaldesa, M.^a Carmen Climent, ha destacado la relevancia de este proyecto, señalando que supone “un antes y un después” para el patrimonio local y que permitirá a vecinos y visitantes disfrutar de un entorno histórico más accesible y atractivo.

FIESTAS

Abierto el plazo de inscripción para la corte de las fiestas

LAS INTERESADAS SE PUEDEN PRESENTAR HASTA EL 12 DE ENERO DE 2026

■ REDACCIÓN | **SEGORBE**

El Ayuntamiento de Segorbe abrió el plazo para que las niñas y jóvenes que deseen formar parte de la Corte de Honor Infantil y Mayor de las Fiestas Patronales 2026 puedan inscribirse en el consistorio. El procedimiento, que cada año despierta gran interés, permite ya presentar las solicitudes tanto de manera presencial como a través de la sede electrónica municipal.

Las inscripciones pueden formalizarse en las oficinas del registro general del Ayuntamiento, con acceso por la plaza Alto Palancia, en horario de lunes a viernes de 9:00 a 14:00 horas. Del mismo modo, continúa disponible la opción de realizar el trámite por vía telemática a través de la sede electrónica. El plazo permanecerá abierto hasta el 12 de enero, facilitando así la participación de todas las interesadas.

Las jóvenes deberán aportar, junto a la solicitud,

una fotocopia del DNI y, en caso de no estar empadronadas, el documento que acredite su vinculación familiar con Segorbe.

El concejal de Fiestas, Ricardo Pascual, destacó la importancia de esta experiencia para quienes deciden participar en uno de los elementos más representativos de las fiestas. El edil animó a las jóvenes a inscribirse, afirmando que “formar parte de las Cortes convierte todo un año en un álbum de recuerdos que quedará para siempre en sus memorias como un conjunto de momentos únicos, viviendo nuestras fiestas de la forma más maravillosa posible”.

Con la apertura del plazo, Segorbe da comienzo a los preparativos de sus Fiestas Patronales de 2026, manteniendo viva una tradición que implica a las familias y a la juventud en la vida cultural del municipio. La elección de las Cortes de Honor supone el primer paso de un proceso que se prolongará durante meses y que culminará con los actos festivos del próximo mes de septiembre.

OBRAS

Licitada la restauración de la fuente de la plaza del Agua Limpia

■ REDACCIÓN | **SEGORBE**

El Ayuntamiento de Segorbe licita la limpieza y restauración de la fuente ornamental de la plaza del Agua Limpia, un elemento catalogado de gran valor patrimonial construido en 1861 y trasladado a su ubicación actual en 1878. La intervención prevé limpiar y retirar las capas que recubren la piedra natural, restaurar las partes dañadas

y aplicar una protección que respete su color y brillo originales. También se repararán otros elementos para recuperar, en la medida posible, la configuración histórica de la fuente. Los trabajos, valorados en 60.000 euros y financiados por la Diputación de Castellón, se presentan a través de la Plataforma de Contratación del Estado.

MANTENIMIENTO

Segorbe mejora el mantenimiento de sus zonas verdes

■ REDACCIÓN | **SEGORBE**

El Ayuntamiento de Segorbe continúa con el mantenimiento de sus especies arbóreas y la mejora de rotondas, taludes y avenidas. Ya se han acondicionado las rotondas, los taludes, los árboles de las avenidas España y Sierra Espadán y las palmeras próximas a la estación de tren.

Las labores incluyen riegos, siegas, abonados, resiembras, mantenimiento del arbolado, control de plagas, conservación de la red de riego y gestión de residuos. La concejala de Parques y Jardines, Marisa López, afirmó que el objetivo es mantener los espacios verdes en perfecto estado para disfrute de la ciudadanía.

DEPORTE

► Segorbe ha sido premiada a nivel nacional y europeo en el concurso 'CSD-BEACTIVE' por las actividades de la Semana Europea del Deporte. La concejala Estefanía Sales recogió el galardón en Madrid, donde el municipio fue reconocido por promover estilos de vida saludables entre más de 660.000 propuestas participantes.

OBRAS

► El histórico pórtico de sillería del antiguo madero municipal se instala en la rotonda de acceso a Segorbe en la CV-200. La actuación, financiada con 64.795,50 euros de la Diputación de Castellón, incluye su reconstrucción y la mejora del entorno. La alcaldesa destaca que la obra pone en valor el patrimonio y embellece la entrada a la ciudad.

SEGORBE CERTIFICADOS

TU CENTRO DE RECONOCIMIENTO DE CONDUCTORES Y ARMAS EN SEGORBE



LUNES 16 a 19h
MARTES 16 a 19h
MIÉRCOLES 16 a 19h
JUEVES 16 a 19h



PLAZA GENERAL GIMÉNEZ · SALAS 2, 3º 5

964 71 39 08

SALA PREMIUM

The Comfort Experience



*Estas navidades
no te pierdas el mejor
cine en familia*

Venta en taquilla o anticipada a través de la web

CinesAlucine.es



CINES ALUCINE

**CARRER FUNDICIO 76, 46520
PORT DE SAGUNT, VALENCIA**



INFRAESTRUCTURAS

Altura invierte en energía limpia

EL MUNICIPIO DA UN GRAN PASO HACIA LA AUTOSUFICIENCIA ENERGÉTICA EN SUS INSTALACIONES

■ J. GINÉS | **ALTURA**

El Ayuntamiento de Altura ha completado con éxito un ambicioso proyecto para implantar sistemas solares fotovoltaicos en varios edificios municipales, impulsando su transición hacia un modelo energético más sostenible y eficiente. La iniciativa ha sido desarrollada por la empresa Tecsoel y financiada con fondos europeos del programa NextGenerationEU, dentro del Plan de Recuperación, Transformación y Resiliencia.

En total, se han instalado tres sistemas de autoconsumo compartido que suman 227,38 kWp de potencia instalada. Estos se distribuyen en el Colegio Público Virgen de Gracia (125,9 kWp), el Salón Sociocultural (58,6 kWp) y el Frontón Municipal (41,9 kWp).

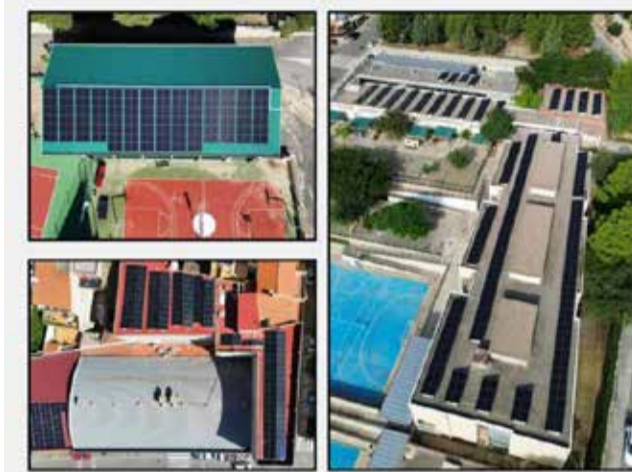

Nuevas placas fotovoltaicas en edificios públicos. / EPDA

Con estas instalaciones, se calcula una generación anual superior a los 360.000 kWh, lo que se traducirá en un considerable ahorro energético

para el consistorio y una reducción significativa de emisiones de CO₂. Además, el colegio Virgen de Gracia ha sido el principal beneficiario, gra-

cias a la instalación de 271 módulos fotovoltaicos distribuidos en dos cubiertas.

En el caso del frontón, el proyecto ha requerido un refuerzo estructural en el tejado para permitir la puesta en marcha de los 90 paneles previstos.

El consistorio espera que, en las próximas semanas, una vez reciba la aprobación definitiva de la distribuidora eléctrica, las instalaciones comiencen a producir y abastecer de energía verde a los edificios públicos involucrados. Esta acción refuerza el compromiso de Altura con la sostenibilidad, reduciendo el gasto público y alineándose con los objetivos europeos de lucha contra el cambio climático.

SOLIDARIDAD

Fotografía de la salida de la marcha. / EPDA

Éxito de la marcha solidaria del 25N

LA RECAUDACIÓN, AYUDARÁ A LAS VÍCTIMAS

■ REDACCIÓN | **ALTURA**

Altura volvió a demostrar su firme compromiso con la igualdad y los derechos de las mujeres durante la Marcha Solidaria del 25N, celebrada el pasado 29 de noviembre. La actividad, organizada con motivo del Día Internacional para la Eliminación de la Violencia contra la Mujer, reunió a vecinos y vecinas de todas las edades en una jornada que combinó convivencia, sensibilización y apoyo colectivo.

El acto central fue una marcha de más de un kilómetro por las calles del municipio, donde los participantes caminaron de manera simbólica para alzar la voz contra todo tipo de violencia machista. Bajo un ambiente de unidad y reivindicación, la ciudadanía avanzó unida para recordar que la lucha contra esta lacra social es una tarea conjunta que implica a toda la comunidad.

La jornada se completó con diversas actividades dirigidas a fomentar la reflexión, la educación y

la participación. Entre ellas, talleres para público infantil y juvenil, dinámicas de sensibilización, lectura de manifiestos y momentos de encuentro que permitieron compartir experiencias y reforzar el mensaje central: la necesidad de construir una sociedad libre de violencia, donde las mujeres vivan con plena seguridad y dignidad.

Uno de los elementos más destacados fue el dorsal solidario, cuya recaudación íntegra se destinará a la Fundación Salud y Comunidad, entidad que desarrolla proyectos de apoyo, acompañamiento y atención a víctimas de violencia de género. La alta participación hizo posible reunir una aportación significativa, reafirmando el carácter solidario del evento.

Desde el Ayuntamiento de Altura se agradeció públicamente la implicación de todas las personas asistentes, así como de las asociaciones y entidades colaboradoras que contribuyeron al éxito de la jornada.

Altura avanza unida. Altura dice alto y claro 'NO' a la violencia de género, y lo hace desde la acción, la sensibilización y el compromiso colectivo.

NAVIDAD

Altura celebra la Navidad con la exposición de Playmobil y su belén

LA EXPOSICIÓN DE LOS MÍTICOS JUGUETES SE PUEDE VISITAR EN LA IGLESIA PRIMITIVA

■ J. GINÉS | **ALTURA**

Altura vive de lleno la temporada navideña con dos propuestas que están despertando gran interés entre vecinos y visitantes.

Desde el pasado 4 de diciembre puede visitarse en la Iglesia Primitiva una nueva edición de la exposición de Playmobil, organizada junto a la asociación Aes-click, que reúne detallados dioramas y escenas que cada año cautivan al público familiar y que cuenta con escenificaciones de todo tipo.



Una de las escenas de Playmobil en 2024. / J. GINÉS

A esta cita se suma el tradicional belén monumental de la Calle del Portillo, ya abierto al público, que vuelve a destacar como uno de los más espectaculares de la comarca. Con más de 300 metros cuadrados y cientos de escenas elaboradas, se ha convertido en un referente navideño en el Alto Palancia.

Estas iniciativas consolidan a Altura como un destino imprescindible para disfrutar de la magia de la Navidad.

ADP Dolores Picó Pavía
ABOGADA



CONSULTAS Y CITA PREVIA:
964 710 369 | 689 709 964

www.abogadadolorespico.wordpress.com



VISITAS:

Pl. Agua Limpia 5, 11º Segorbe
Pl. Olof Palme 1, 1º Valencia

SOLUCIONES LEGALES

- DIVORCIOS, SEPARACIÓN.
- MEDIDAS PARA HIJOS.
- CONTRATOS, DESAHUCIOS.
- HERENCIAS, PARTICIONES.
- TRÁFICO, ALCOHOLEMIA.
- RECLAMACIÓN IMPAGOS.

¡YA A LA VENTA!

UNA OBRA DE INVESTIGACIÓN DE
Pere Valenciano

La mayor trama de **corrupción**
en la **Marbella valenciana**
Oposiciones trucadas, enchufismo, empresas
fantasma para saquear administraciones públicas



Disponible en las principales
tiendas online y en librerías

GRUPO EDITORIAL
SABANTANA

NPQ

PERE VALENCIANO DE LA FUENTE

**EL ZORRO
EN EL
GALLINERO**

FIESTAS

Soneja vive la Navidad

UNA DE LAS CITAS MÁS ESPERADAS SERÁ LA INAUGURACIÓN DEL III MERCADO NAVIDEÑO

REDACCIÓN | SONEJA

Con la llegada del mes de diciembre, Soneja vuelve a vestirse de fiesta para ofrecer una programación navideña repleta de propuestas culturales, gastronómicas y familiares. Del 14 de diciembre al 5 de enero, el municipio vivirá semanas intensas donde la magia de la Navidad, las tradiciones locales y la participación ciudadana serán protagonistas.

ENCENDIDO

La programación se abre el domingo 15 de diciembre con la inauguración de la 3ª edición de la Expo Soneja, una muestra participativa que reúne creaciones de playmobil, lego, maquetas y figuras. La exposición podrá visitarse durante todos los fines de semana hasta el 7 de enero en la Sala Ana Lluh del Edificio de Asociaciones.

Ese mismo día arrancará también el III Concurso 'Soneja ilumina la Navidad', que este año amplía su alcance a comercios, establecimientos de hostelería y agrupaciones

locales. Los premios se entregarán durante el Mercado de Navidad.

III MERCADO DE NAVIDAD

Uno de los platos fuertes de la programación llegará el fin de semana del 20 y 21 de diciembre, cuando Soneja celebrará la tercera edición de su Mercado de Navidad, que este año se consolida como un espacio de referencia para artesanos, productores y asociaciones.

El evento incluirá una Feria Gastronómica integrada dentro de la marca 'Castelló Ruta de Sabor', ofreciendo degustaciones, catas guiadas, maridajes y demostraciones centradas en productos de proximidad y recetas tradicionales. Más de 40 puestos formarán parte de esta edición, en la que también participarán los establecimientos hosteleros locales con el inicio de la Ruta de la Tapa.

El fin de semana estará ambientado con música navideña, talleres infantiles, actuaciones, visita de Papá Noel y actividades organizadas por las asociaciones del municipio. Además,

el domingo 21 se celebrará por primera vez el Concurso de Repostería Navideña, pensado para fomentar la implicación de los vecinos y recuperar recetas tradicionales.

Durante estos días también cobrará especial protagonismo el Belén del Casco Antiguo, un montaje cada vez más grande y colaborativo impulsado por la asociación 'Amigos del Casco Antiguo'.

MÚSICA Y DEPORTE

La localidad celebrará en la víspera de la Navidad una gran discomóvil de Nochebuena en el Salón Sociocultural, organizada por los Mayores 2026. Y el 27 de diciembre será el turno de la Banda Unión Musical de Soneja, que con su tradicional pasacalle dará la bienvenida a las nuevas incorporaciones. Además, dentro del marco del 125 aniversario de la entidad, se llevarán a cabo actos de homenaje y reconocimiento.

El día 28 Soneja celebrará la III San Silvestre, una carrera popular con disfraces, desayuno y animación musical apta para todas las edades. La jornada culminará con el Concierto de Navidad de

la BUMS, que tendrá lugar en el Salón Sociocultural.

NOCHEVEJÍA Y REYES MAGOS

El último día del año reunirá a vecinos y visitantes en la tradicional cena de gala de Nochevieja, organizada por los Mayores 2026. Tras las campanadas, la celebración continuará con un cotillón y la actuación de la Orquesta Erosión', patrocinada por el Ayuntamiento.

Las fiestas culminarán el 5 de enero con la llegada de Sus Majestades los Reyes Magos. La cabalgata recorrerá las principales calles del municipio hasta la Plaza del Mesón, donde tendrá lugar el saludo desde el balcón del Ayuntamiento y el reparto de regalos. Los que serán festeros de 2026 acompañarán a los Reyes como ayudantes durante todo el recorrido.

La jornada finalizará con una discomóvil en el Salón Sociocultural organizada por los Mayores 2026, poniendo el broche final a una Navidad intensa y participativa."

NAVIDAD EN SONEJA

PROGRAMACIÓN 2025/2026

14 DE DICIEMBRE

12:00 h Inauguración III Exposición de Miniaturas
 Edificio de Asociaciones - Sala Ana Lluh
 Encendido 'Soneja ilumina la Navidad'
 Calles de Soneja

20 - 21 DE DICIEMBRE

11:30 h III Mercado de Navidad y Feria Gastronómica
 Plaza del Mesón y calles colindantes
 19:00 h Inauguración Belén Monumental organizado por Amigos del Casco Antiguo
 Calles del Casco Antiguo de Soneja

24 DE DICIEMBRE

00:00 h Discomóvil de Nochebuena organizada por los Mayores 2026
 Salón Sociocultural

27 DE DICIEMBRE

12:00 h Pasacalle y nuevas incorporaciones Banda Unión Musical de Soneja
 Calles de Soneja

28 DE DICIEMBRE

10:00 h San Silvestre
 Parque Municipal y calles de Soneja
 12:30 h Concierto Banda Unión Musical de Soneja (Juvenil / Sinfónico)
 Salón Sociocultural

31 DE DICIEMBRE

21:00 h Cena de gala organizada por los Mayores 2026, despedida del año y Orquesta
 Salón Sociocultural

05 DE ENERO

18:30 h Cabalgata de Reyes Magos, reparto de regalos y a las 00:00 h discomóvil
 De Calle Mayor a Plaza del Mesón



OBRAS



► Las obras de mejora en la red de agua potable de Soneja avanzan a buen ritmo tras iniciarse recientemente en la zona del Carril. Los trabajos, impulsados por el Ayuntamiento, tienen como objetivo renovar las conducciones, reducir pérdidas y garantizar un suministro más eficiente para los vecinos. La intervención forma parte del plan municipal de modernización de infraestructuras básicas y continuará durante las próximas semanas.

OLIVAFEST



► Soneja celebró el 29 de noviembre una jornada festiva para despedir la campaña de la oliva en el Salón Sociocultural. La mañana incluyó colchonetas para los más pequeños, concurso de cervezas durante el evento y el tradicional concurso de paellas. Por la tarde, el grupo Chanela animó al público de 17 a 19 horas, y el DJ Calas puso el cierre musical hasta el final del evento. El Olivafest fue un éxito y ya se espera la próxima edición.

Toda la información de tu comarca

EL PERIÓDICO **De aquí**



VICENTE SAN ROQUE
 CLÍNICA DEL PIE

CITA PREVIA
634 325 763

C/Martínez Antich, 96 - 12410 Altura (CASTELLÓN)
 mail.vicentesanroquepodologia@gmail.com

Casa Ginés

Restaurante - Comidas para llevar
 Paellas por encargo



Carretera Sagunto-Burgos
 Teléfono 964 13 50 29
 12480 SONEJA (Castellón)

GELDO

Geldo mejora su área de estacionamiento de autocaravanas

EL MUNICIPIO RECIBE UNA SUBVENCIÓN DE 25.000 EUROS POR PARTE DE LA GENERALITAT

■ J. GINÉS | **GELDO**

El Ayuntamiento de Geldo ha comunicado que el municipio ha sido beneficiario de una subvención de 25.000 euros otorgada por la Generalitat Valenciana dentro del programa destinado a impulsar la creación y mejora de puntos limpios en localidades que se encuentran en riesgo de despoblamiento. Esta ayuda ha permitido al consistorio acometer una serie de actuaciones orientadas a modernizar y acondicionar el área de servicio para autocaravanas, un espacio estratégico para el turismo sostenible que el municipio quiere potenciar.

Con el presupuesto concedido, se han ejecutado diferentes obras de mejora. Entre ellas, destaca la reposición de material granular –concreta-



Estacionamiento de caravanas de Geldo. / JORDI BORELL

mente zahorra – en la zona de aparcamiento, con el fin de garantizar una base más estable, segura y adecuada para la circulación y estacio-

namiento de los vehículos. Asimismo, el Ayuntamiento ha repintado y mejorado la zona de vaciado y su entorno, una intervención necesi-

ria para optimizar su funcionamiento y favorecer el uso responsable de estas instalaciones por parte de los visitantes.

Otro de los trabajos relevantes ha sido la actualización de la instalación eléctrica, que ahora incorpora equipamientos inteligentes orientados a mejorar la eficiencia del servicio y facilitar su mantenimiento. Además, tras las obras, se ha restaurado el acabado de las zonas afectadas y se ha adecuado el entorno para reforzar tanto su integración funcional como su armonía paisajística.

El Ayuntamiento de Geldo reafirma su compromiso con la mejora de infraestructuras vinculadas al turismo sostenible y con la prestación de servicios de calidad a quienes visitan el municipio.

NAVAJAS

El PP de Navajas solicita fondos para rehabilitar el polideportivo

LA RECUPERACIÓN DEL PABELLÓN Y SU EXTERIOR SON LAS PRIORIDADES

■ REDACCIÓN | **NAVAJAS**

El portavoz del Partido Popular de Navajas, Nacho Navarro, acompañado por el concejal de los populares, Daniel Mesguer, trasladaron a la presidenta de la Diputación de Castellón la petición de que se incluya en los presupuestos de 2026 una partida para rehabilitar el polideportivo municipal.

Con una población de algo más de 900 habitantes, Navarro, considera fundamental disponer de unas instalaciones deportivas en buen estado. La propuesta contempla la recuperación del pabellón, la mejora de las zonas exteriores donde se practican pádel, tenis o frontón, así como el acondicionamiento general



Marta Barrachina. / EPDA.

del recinto. Se argumenta que invertir en estas infraestructuras beneficiará a toda la comunidad, promoviendo la salud y el ocio.

Desde el PP de Navajas se espera que la Diputación atienda esta solicitud y contribuya a que el polideportivo ofrezca un espacio seguro y adecuado para la práctica deportiva de vecinos de todas las edades.

OLIESPAL

ACEITES DEL ALTO PALANCIA • SIERRA ESPADAN



ASOCIACIÓN PARA LA PROMOCIÓN Y DEFENSA DEL ACEITE SERRANO DE ESPADÁN

Todo el sabor y la calidad de las Sierras de Espadán y Calderona

Av. Valencia nº49 | **964 146 034**
12410 Altura (Castellón) | www.aceite-virgen.com

TRADICIÓN Y MATERIA PRIMA
Nuestra seña de identidad

EL NOSTRE NADAL



GENERALITAT VALENCIANA | **ACI. ARA.**



EL TORO

La Villa de El Toro pulveriza récords en su XXII Feria de la Trufa Negra

EL MUNICIPIO YA PIENSA EN LA EDICIÓN DE 2026 Y EN CONTINUAR SUPERANDO SUS REGISTROS EN ESTA HISTÓRICA CITA GASTRONÓMICA

■ REDACCIÓN | EL TORO

La Villa de El Toro fue el epicentro el pasado noviembre de la actividad trufera de la provincia, de la Comunitat Valenciana y de España entera. Récord de visitantes para un pequeño municipio que no llega a los 300 habitantes pero que “es pura vida”.

Así lo ha descrito su alcalde, el incansable José Arenas, quien pone en valor la “grandeza de un pequeño tesoro que crece en tierra fértil y que es sinónimo de empleo y bienestar para mi pueblo”. La trufa negra



El alcalde, José Arenas, durante la feria. / EPDA

concita cada año el poder de una actividad que tiene en la Villa de El Toro su feria más veterana a nivel nacional.

Esa feria ha hecho posible que en cuatro días se movilicen en el pueblo cientos de personas “que han tenido un impacto más que positivo en nuestro pueblo que queremos seguir poniendo en valor, trabajando cada año para que sea más grande. Porque quien nos visita, repite”.

Y eso es posible porque en este certamen “nos implicamos todos. El pueblo entero: los truficultores, los veci-

nos, los bares y restaurantes. Todos a una para seguir haciendo grande esta feria y poniendo en valor ese hongo que nos da la vida”, ha manifestado el primer edil.

Tras esta edición, “que ha pulverizado todos los récords”, el alcalde confiesa que ya trabaja en la de 2026. “Cada año aprendemos a mejorar respuestas, a ampliar propuestas y a crecer. Porque de eso se trata, de seguir haciendo grande a nuestro querido pueblo”, ha declarado el primer edil de la Villa de El Toro, que ya espera la próxima edición para continuar haciendo historia.

EL TORO

La Villa de El Toro estrena un nuevo espacio de juegos

LA ESTRUCTURA CON FORMA DE TORO ES LA PRIMERA DE LAS CUATRO QUE INSTALARÁ LA VILLA

■ REDACCIÓN | EL TORO

La Villa de El Toro inauguró ayer una estructura de juego de grandes dimensiones en forma de toro, que mide 4 metros de alto, 20 metros de largo y 6 metros de ancho.

La instalación es la primera de una ruta de juegos pedagógicos que incluirá otros tres animales representativos del municipio: el jabalí, el corzo y el lobo.

El alcalde, José Arenas, destacó que el toro simboliza la identidad del pueblo y su escudo, y que el proyecto combina diversión con ense-



Nueva zona de juego en El Toro. / EPDA

ñanza sobre la fauna y la historia local.

La ruta tendrá carácter circular de 10 kilómetros y

pretende poner en valor el entorno natural del que se puede disfrutar en la comarca del Alto Palancia.

MATET

Récord en Matet: el municipio supera los 100 habitantes

LAS MEJORAS EN INFRAESTRUCTURAS, CLAVES EN EL AUMENTO DE POBLACIÓN

■ REDACCIÓN | MATET

Matet ha superado este otoño la barrera de los cien habitantes. Una cifra que para muchos puede parecer menor pero que para esta localidad es todo un hito. Con poco más de ochenta habitantes en los últimos años, “poco a poco, a base de esfuerzo, con perseverancia y tesón, y entre todos, lo hemos conseguido”.

Así lo expone la alcaldesa de esta pequeña y coqueta localidad a la que corona el Pílon. El emblema árabe de lo que fue el pueblo y el símbolo de resistencia que

hoy es. “Seguimos avanzando”, declara Rosa Guillermo Tortajada.

Detrás de los 106 habitantes que posee la localidad hay mucho esfuerzo, mucho trabajo y no poca insistencia. “En estos años hemos trabajado hasta conseguir abrir una tienda. Y eso es mucho. Teníamos el local y nos faltaba dinero para adecuarla. Y la Diputación nos ayudó para que de la mano de la Cooperativa de Viver vinieran a Matet los productos mínimos para garantizar recursos a nuestros vecinos”.

El bar es otra de las actividades que el ayuntamiento tiene en concesión. Como también la piscina municipal y su servicio de restauración. “Todo nos ayuda a

dar vida al pueblo”, expone la alcaldesa que no deja perder ni una sola subvención. En la actualidad, Matet trabaja en la puesta a punto de su futuro museo, adecua los accesos al municipio con el Plan Impulsa de la Diputación de Castellón y convoca charlas y actividades periódicas porque “tenemos toda la vida por delante”.

Para la alcaldesa, “lo importante es seguir trabajando, porque aunque los objetivos se alcanzan no tan rápido como desearíamos, al final llegan y cuando se logran el éxito es colectivo. Y merece la pena celebrar que aquí hay vida los 365 días del año”, ha concluido Guillermo que espera que en el nuevo año continúe el crecimiento en la localidad.

La Villa de El Toro, Patrimonio Bélico y Militar.

Campo de aviación

Trincheras

Bunkers

Castillo

VIVER

‘En modo mayor’: la música de ayer vuelve a sonar en Viver

LUACES ACTUARÁ EN EL HOGAR DE JUBILADOS EL 22 DE DICIEMBRE

■ REDACCIÓN | VIVER

El lunes 22 de diciembre a las 17:00 horas, el Hogar de los Jubilados de Viver acogerá la actividad “En Modo Mayor. Música de antes para personas mayores de hoy”, una propuesta que emplea la música en vivo como herramienta de bienestar y cohesión social. La iniciativa consiste en un concierto participativo de una hora, con voz y guitarra, en el que se interpretan canciones vinculadas a la memoria emocional de varias generaciones: coplas, boleros, tangos, música tradicional y temas de los años 60 y 70.

El proyecto busca combatir el aislamiento, el sedentarismo y la soledad, promoviendo la interacción, el diálogo y el recuerdo compartido. Así, más que un concierto, se plantea como una experiencia comunitaria



Alejandro Luaces con una de sus guitarras. / EPDA

que refuerza los vínculos sociales y el bienestar emocional de las personas mayores.

La actividad está dirigida por Alejandro Luaces, músico y profesor superior de conservatorio, miembro de la SEGG y colaborador en iniciativas de música y salud. Con amplia experiencia desde 2010 en proyec-

tos sociales, Luaces defiende la creación de espacios estables donde la música actúe como motor de salud, memoria y compañía.

Con esta propuesta, Viver apuesta por la cultura como herramienta de calidad de vida y por la música como un vehículo para fortalecer la comunidad.

PINA DE MONTALGRAO

La Navidad comienza a brillar en Pina de Montalgrao

LA RONDALLA DE LA LOCALIDAD OFRECERÁ UN CONCIERTO NAVIDEÑO

■ REDACCIÓN | PINA

La magia de la Navidad ya empieza a sentirse en Pina de Montalgrao, donde vecinos y ayuntamiento se han volcado para engalanar el municipio y dar la bienvenida a unas fechas tan especiales.

El ayuntamiento luce su tradicional decoración navideña, a la que se suma el emblemático árbol de Navidad.

Cada vecino ha aportado su toque personal a través del concurso de adornos navideños, que como cada año ha despertado una alta participación.

Para continuar alimentando el espíritu festivo, la rondalla del municipio ha organizado un Concierto de Navidad, que se celebrará el próximo 21 de diciembre. El recital permitirá disfrutar del trabajo y aprendizaje realizados durante las clases a lo largo del año, ofreciendo un repertorio lleno de



Cartel con la programación del evento. / EPDA

tradición, emoción y ambiente navideño.

Tras la actuación, el pueblo se reunirá para compartir un

brindis navideño acompañado de un pequeño picoteo para estrechar lazos entre los vecinos de la localidad.

VIVER

Viver, presente en una exposición de escuelas rurales

■ REDACCIÓN | VIVER

Viver forma parte de la exposición “Alquimia Narrativa de las Escuelas Rurales”, producida por LETNO, que puede visitarse del 1 de diciembre de 2025 al 1 de febrero de 2026 en el Centre Cultural La Beneficència de València.

Esta exposición es un archivo vivo de memorias escolares y afectos comunitarios; un acto de resistencia ante el olvido.

El proyecto es el resultado de siete años de trabajo conjunto de Xelo Bosch

y Cyrille Larpenteur, desarrollados en colaboración con comunidades rurales, escuelas e instituciones de distintos municipios de la provincia de Castellón, entre ellos Viver, cuyas vivencias, objetos y testimonios forman parte del relato coral que construye la exposición.

“Alquimia Narrativa” se sitúa en el cruce entre arte y etnografía, entendidas como prácticas de escucha, memoria y transformación social. A través de objetos, fotografías, docu-

mentos escolares y voces del presente, la exposición recorre las principales etapas de la escuela rural: los ideales pedagógicos de la Segunda República, el impacto del franquismo, el cierre progresivo de aulas por la despoblación y los actuales procesos de reapertura educativa en el medio rural.

Entre los núcleos de la muestra, la reapertura de la escuela de Almedijar en 2020 ilustra como la educación puede volver a ser un eje vertebrador de comunidad, cura y arraigo.

Aunque profundamente arraigadas en un territorio concreto, las historias aquí reunidas resuenan más allá de sus límites geográficos. Hablan de otras muchas escuelas, otras vidas, otros posibles.

La presencia de Viver en esta muestra subraya el valor de su memoria escolar y la importancia de seguir preservando las voces que han dado forma a la vida comunitaria. Cada recuerdo compartido ayuda a construir un territorio más vivo y consciente de su historia.



Fotografía de la exposición de la escuela de Viver. / EPDA



VIVER DICIEMBRE 2025

13 DICIEMBRE

- 18.00H MERIENDA SOLIDARIA AECC (en los bajos de la Casa de la Cultura)
- 19.00H FESTIVAL DE VILLANCICOS DE LAS CORALES DE VIVER Y JÉRICA (en la Iglesia parroquial de Ntra Sra de Gracia)

20 DICIEMBRE

- 17.30H RONDALLA DESDE LA CALLE DE LOS HUERTOS (por el Grupo de Jotas)

21 DICIEMBRE

- 10.30H A 14.30H FIESTA ACEITE NUEVO (en la Cooperativa de Viver)
- 17.00H TALLER DE TURRONES (en Los Bajos del Ayuntamiento)

22 DICIEMBRE

- 17.00H EN MODO MAYOR. Música en vivo de antes, para personas mayores de hoy (en el Hogar de los Jubilados)

24 DICIEMBRE

- 01.00H DISCOMOVIL DJ PACHI (en el pabellón) (Org.Comisión)

27 DICIEMBRE

- 18.30H CONCIERTO NAVIDAD DE LA UMSCV Y CORAL VIVARIUM (en la Sala de la Cultura)

28 DICIEMBRE

- 11.00H SAN SILVESTRE (Org.CD ViverRun), Salida desde el ayuntamiento

31 DICIEMBRE

- 23.30H NOCHEVIEJA EN LA REPLA
- 01.00H DISCOMOVIL NEY&GAO (Org.Comisión)

5 ENERO

- Cabalgata de Reyes

Más información en eventos de nuestra web www.viveviver.es

MANCOMUNIDAD ALTO PALANCIA

El plan presentado por la Mancomunidad contra la despoblación, el mejor de toda España

EL ALTO PALANCIA LOGRA LA FINANCIACIÓN MÁS ALTA DE ENTRE LAS MÁS DE 600 SOLICITUDES E INVERTIRÁ MÁS DE 200.000 EUROS



Primera reunión técnica del Pimtepa, dirigida por Jessica Miravete (dcha.) / EPDA

■ REDACCIÓN | ALTO PALANCIA

La Mancomunidad Alto Palancia recibirá casi 217.000 del Gobierno central para la puesta en marcha del Plan de Interpretación y Mediación Territorial del Patrimonio (Pimtepa). El objetivo: combatir la despoblación a través de acciones de revalorización del rico patrimonio cultural y natural. La candidatura presentada por la entidad que preside Jessica Miravete ha obtenido la máxima puntuación en la baremación de las 609 candidaturas presentadas en toda España. Y obtendrá la tercera subvención más alta de las 55 concedidas.

“El Pimtepa es un plan especialmente ilusionante para la Mancomunidad Alto Palancia”, destaca Jessica Miravete. “Reúne la recuperación de patrimonio natural y bienes culturales: tanto físicos -castillos, fortalezas y otras construcciones tradicionales...-, como de otro tipo, por ejemplo, la revalorización de oficios tradicionales”, agrega la presidenta de la entidad intermunicipal.

Poner freno a la despoblación en los 28 municipios de la Mancomunidad es uno de los principales objetivos de la entidad. Es “clave” para el desarrollo local, apunta Miravete. Por este motivo, el Pimte-

pa se erige como una “enorme oportunidad” para ofrecer a la población un territorio de alto valor patrimonial y con nuevos atractivos laborales, iniciativas de emprendimiento y economía y turismo sostenible.

El proyecto presentado por la Mancomunidad Alto Palancia ha obtenido la máxima puntuación de las más de seiscientos solicitudes de financiación: 92 puntos. Y la financiación que le ha sido concedida es la tercera más alta de España, solo superada por municipios de mayor tamaño como Adra y Viladecans, que recibirán apenas entre 320 y 505 euros más.

Solo tres proyectos de la provincia de Castellón, y un total de nueve de la Comunitat Valenciana, han conseguido convertirse en uno de los 55 proyectos financiados por el Ministerio de Derechos Sociales, Consumo y Agenda 2030. Otra de las mejores propuestas ha sido la impulsada por desde el Ayuntamiento de Vall de Almonacid. Con la tercera mayor puntuación total en el proceso, es el mejor valorado en el proceso de baremación, de entre los municipios de menos de 5.000 habitantes.

El plan Pimtepa estará compuesto en el Alto Palancia por

cinco programas y ejes diferentes cuyo desarrollo se irá ejecutando en 2026. No obstante, en noviembre ya se celebró la primera reunión técnica. Jessica Miravete, presidenta de la Mancomunidad Alto Palancia, dirigió este primer encuentro técnico, que inició la activación y coordinación de los recursos humanos del proyecto. La primera fase consiste en el diagnóstico de la situación y en la elaboración de un inventario de patrimonio y de oportunidades de participación social.

Esta iniciativa patrimonial, social y contra la despoblación también contará con ac-

ciones de formación, encaminadas hacia la digitalización, el turismo sostenible y regenerativo y el emprendimiento social. El proyecto está impulsado por el Pacto Territorial por el Empleo y Desarrollo Local y cuenta con la colaboración de diferentes áreas de la Mancomunidad Alto Palancia.

Además, hasta 19 ayuntamientos adscritos al Pacto por el Empleo y Desarrollo Local mostraron de forma expresa su adhesión al Pimtepa. Entre ellos se encuentran Villanueva de Viver y Fuente la Reina, los dos municipios de Alto Mijares integrados en la Mancomunidad Alto Palancia.

Visitas a la Iglesia Parroquial de Caudiel y Camarín de la Virgen

De octubre a diciembre 2025

Sábados:

- Visitas guiadas entre las 11:00 y las 13:00 h.
- No se pueden hacer visitas: 11 y 25 de octubre, 8 y 15 de noviembre y 13 de diciembre

Domingos:

- Visitas guiadas a las 10:00 y a las 13:00 h.
- De 11:30 a 13:00 h no hay visitas por culto.
- No se pueden hacer visitas: 26 de octubre y 16 de noviembre

Otros días u horarios:

- Se pueden realizar visitas de la IGLESIA PARROQUIAL DE CAUDIEL Y CAMARÍN DE LA VIRGEN en otros horarios de los indicados anteriormente previa consulta y según disponibilidad.



Información:

- En horario de culto, no estarán permitidas las visitas culturales o turísticas, las fotografías y la grabación de imágenes.
- Se ofrece la posibilidad de realizar visitas guiadas por el municipio. Para este servicio consultar disponibilidad y coste.
- Los horarios están sujetos a posibles modificaciones por celebraciones litúrgicas.
- Se necesita reserva para poder realizar las visitas. Se ruega reservar con mínimo 24 h de antelación.
- Las visitas podrán ser tanto de grupos, como de personas individuales.
- Únicamente se pedirá donativo en la entrada para el mantenimiento del conjunto histórico.

WhatsApp 627 753 815

visitacaudiel@gmail.com

2026
NOCHEVIEJA
Caudiel

SALÓN CULTURAL
31 | DIC | 2025
CENA 21:30H
DISCOMÓVIL 00:15H

COMISIÓN DE FIESTAS
CAUDIEL 2026

Comisión Caudiel 2026

JÉRICA

Subvención para mejorar las viviendas sociales en Jérica

EL MUNICIPIO RECIBE 30.000 EUROS EUROS PARA GARANTIZAR LAS CONDICIONES ÓPTIMAS

REDACCIÓN | JÉRICA

Jérica invertirá 30.512,15 euros en las viviendas sociales de la localidad gracias a la subvención concedida por la Consejería de Servicios Sociales, Igualdad y Vivienda de la Generalitat Valenciana. La ayuda llega para garantizar las condiciones óptimas de las instalaciones que oferta el municipio y que posibilitarán la colocación de un canal de recogida de aguas de la cubierta así como la restauración de las carpinterías exteriores.

La inyección económica "es una buena noticia para el pueblo" y una "demostración del compromiso y la sensibilidad de la Generalitat Valenciana". Así lo ha trasladado el alcalde de Jérica, Jorge Peiró, a la secretaria autonómica del Sistema Sociosanitario, Elena Albalat, quien se ha desplazado hasta la localidad para entrevistarse con el primer edil.

"Esta inversión demuestra el empeño por mejorar y garantiza las mejores condiciones a los usuarios de estas viviendas. Su bienestar es el objetivo de estos fondos que el Consell concede con el reto de asegurar su calidad de vida", ha manifestado el primer edil.

Por su parte, Elena Albalat se ha trasladado posteriormente hasta las dependencias acompañada por la



Panorámica de Jérica. / EPDA

regidora del ramo para conocer el inmueble y el alcance de la intervención. "Jérica es una de las 53 entidades beneficiarias de esta convocatoria a la que se ha destinado un importe total de 3.838.293,36 euros, de los que 1.953.532,64 euros se han destinado a 24 entidades locales y 1.884.760,72 euros a 29 entidades sin ánimo de lucro", ha concretado.

"El reto de la vicepresidenta Susana Camarero es seguir prestando la mejor ayuda a

quienes más lo necesitan. Y prueba de ello es que la última convocatoria relativa a esta línea fue la de 2023, donde se subvencionaron un total de 29 entidades por importe de 1.862.971,22 euros, de los que 374.069,84 se destinaron a 3 entidades locales y 1.488.901,38 euros a 26 entidades sin ánimo de lucro. Con la convocatoria de 2025 se demuestra la ambición de este proyecto que es el que lidera el Partido Popular al frente de la Generalitat Valenciana".

BEJÍS

Bejís invierte en empleo y el mantenimiento del pueblo

EL CONSISTORIO CONTRATA OPERARIOS PARA LIMPIEZA URBANA Y TAREAS FORESTALES

J. GINÉS | BEJÍS

El municipio de Bejís ha sido beneficiario de dos subvenciones destinadas a fomentar la contratación de personas desempleadas en su término municipal y mejorar los servicios públicos. En primer lugar, mediante el programa LABORA Servicio Valenciano de Empleo y Formación (EXPLUS 2025), se concedieron 51.036 € para contratar a dos personas desempleadas de al menos 30 años, inscritas como demandantes de empleo, con el fin de realizar labores de limpieza de las calles del municipio. Estas contrataciones se iniciaron el 1 de noviembre.

Por otra parte, a través del programa forestal EMERGE Fomento Empleo Corporaciones Locales, se otorgaron



Trabajos de limpieza en los montes de Bejís. / EPDA

66.000 € que permitieron contratar a cinco peones forestales. La brigada, instruida por un técnico capataz del grupo correspondiente, comenzó sus trabajos el 24 de noviembre. Su labor consistirá en intervenciones para reducir riesgos forestales, especialmente mediante acciones dirigidas a prevenir incendios y facilitar la

intervención de los medios de extinción en situaciones de emergencia.

Con estas medidas, el Ayuntamiento de Bejís apuesta por fomentar el empleo local a la vez que refuerza la limpieza urbana y la seguridad forestal, contribuyendo al bienestar de sus vecinos y a la protección del entorno.

JÉRICA



► Desde el 2 de diciembre quedó abierto al tráfico el nuevo tramo del puente de la carretera de Novaliches, una mejora que reforzó la seguridad vial y facilitó la circulación. El Ayuntamiento subrayó que esta actuación formó parte de su compromiso con los vecinos para hacerles la vida más cómoda y priorizando siempre su seguridad.



Aceite de Oliva Virgen Extra

CASTELLNOVO



Gran afluencia de público durante la prueba deportiva en Castellnovo. / EPDA

Castellnovo duplica la participación en su XVI Trail

■ LA PRUEBA SE CONSOLIDA COMO UNA CITA DEPORTIVA DE REFERENCIA A NIVEL AUTONÓMICO

■ REDACCIÓN | CASTELLNOVO

Castellnovo celebró el 29 de noviembre la XVI edición del Trail Castellnovo, una cita deportiva que ha logrado duplicar la participación respecto al año anterior y que se afianza como una prueba destacada dentro del calendario de carreras de montaña. En total, la jornada –que también cerraba el Desafío Alto Palancia– reunió a 400 inscritos, distribuidos entre las tres modalidades programadas: 252 corredores afrontaron el recorrido de 10 kilómetros, 108 participantes compitieron en el trail de 21 kilómetros y 40 per-

sonas tomaron parte en la nueva caminata no competitiva, estrenada este año y acogida con gran entusiasmo.

La incorporación de esta caminata ha permitido abrir la prueba a personas de distintas edades y niveles, facilitando que numerosos vecinos y vecinas se sumaran al evento para disfrutar tanto del itinerario como del entorno natural sin la presión de competir.

En el apartado deportivo, los podios quedaron configurados de la siguiente manera: en 21K femenino, Carmina Ramos Alfonso se llevó el oro, seguida de

EL DATO

Participantes

Un total de 360 deportistas compitieron en las dos pruebas y 40 personas en la caminata no competitiva

Fátima Villar y Daniela Privantu. En 21K masculino, el triunfo fue para Joan Aleixandre Reboñar, con Cristian Aranda y Toni López Albarrán completando el podio. En la modalidad de 10K femenino, la victoria fue para Ana María Martínez Sánchez, acompañada por Mireia Briones González y Rocío Raro Clemente. En 10K masculino, los tres primeros fueron Juanri Catalá, Víctor Gálvez Salvador y Álex Gorrioz Aliaga.

La jornada también contó con carreras infantiles que llenaron la plaza del Ayuntamiento con decenas de niños.

BENAFER



Panorámica de Benafer. / EPDA

Benafer pone en marcha un 'escape room' gratuito

■ LA EXPERIENCIA CONSISTE EN UN RECORRIDO INTERACTIVO

■ REDACCIÓN | BENAFER

El Ayuntamiento de Benafer lanza 'El Secreto de la Cofradía', un innovador escape room gratuito que se desarrolla por las calles del municipio y que propone a vecinos, vecinas y visitantes una forma diferente, divertida y sostenible de conocer la historia local.

La experiencia consiste en un recorrido interactivo por el pueblo, guiado a través de una aplicación móvil gratuita del mismo nombre (El Secreto de la Cofradía). A lo largo del itinerario, los participantes deberán resolver pruebas históricas, retos de lógica diseñados para poner a prueba la ingeniosidad mientras se descubren rincones emblemáticos y episodios destacados del pasado de Benafer.

El proyecto destaca por su carácter inclusivo y familiar, ya que cuenta con dos niveles

de dificultad: básico y avanzado, lo que lo hace adecuado tanto para niños como para adultos. Esta versatilidad permite que cada grupo pueda adaptar la experiencia a sus capacidades y disfrutar del desafío a su propio ritmo.

Además de su valor lúdico, la iniciativa busca fomentar el turismo sostenible y promover que las personas que visitan Benafer recorran el municipio, lo conozcan de manera activa y apoyen al comercio local.

'El Secreto de la Cofradía' ha sido reconocido por su originalidad y su aportación al desarrollo turístico del territorio, obteniendo una de las puntuaciones más altas en la convocatoria de subvenciones a proyectos innovadores de la Generalitat.

Con esta propuesta, el Ayuntamiento de Benafer reafirma su compromiso con la innovación, la cultura y la dinamización del municipio, ofreciendo una actividad atractiva para todos los públicos durante todo el año.

¿ESTÁS LISTO PARA RESOLVER LOS MISTERIOS DE BENAFER?

<https://scaperoombenafer.com>



A través de pistas, descubrirás lugares llenos de historia y cultura.

¡ÚNETE A LA EXPERIENCIA!



EL SECRETO DE LA COFRADÍA
— BENAFER —



SOT DE FERRER

Inversión histórica en la red de agua de Sot de Ferrer

EL MUNICIPIO EJECUTA OBRAS POR CERCA DE 500.000 EUROS

REDACCIÓN | SOT DE FERRER

El Ayuntamiento de Sot de Ferrer ha anunciado un impulso inversor sin precedentes para modernizar la red de agua potable, mejorar la eficiencia del suministro y cumplir con las normativas europeas. En total, el municipio moviliza 454.156,88 euros, destinados a reducir pérdidas, renovar la red de distribución y modernizar los contadores de agua.

Desde hace varios días están en marcha las obras de la actuación 'Mejora de la red de distribución y reducción de pérdidas', que supone una inversión de 250.592,40 euros, subvencionados por el Gobierno de España a través de la Generalitat, con una aportación municipal de 83.564,48 euros. Estos trabajos permitirán optimizar la red y minimizar fugas, uno de los principales retos de los pequeños municipios.



Plano del proyecto. / EPDA

Paralelamente, Sot de Ferrer está renovando y modernizando los contadores de agua potable, una actuación clave para detectar fugas, controlar consumos y aumentar la eficiencia hídrica. La inversión asciende a 208.864,18 euros, de los cuales 147.452,25 euros proceden de los Fondos Next Generation, mientras que 61.411,93 euros son

aportados por el propio Ayuntamiento.

A estos proyectos se suma una nueva noticia positiva: el pleno de la Diputación de Castellón aprobó ayer el Presupuesto 2026, que incluye un Convenio Singular de 120.000 euros para Sot de Ferrer. Una ayuda solicitada hace meses por la Corporación municipal y aprobada por unanimidad.

CAUDIEL

El Consorcio Palancia Belcaire lanza una campaña navideña

LA INICIATIVA SE CENTRA EN EL USO ADECUADO DE LOS ECOPARQUES

REDACCIÓN | CAUDIEL

El Consorcio Palancia Belcaire, integrado por 56 municipios del Camp de Morvedre, Alto Palancia y Plana Baixa, ha lanzado la campaña "Hagamos de esta Navidad una cadena de solidaridad" con el objetivo de promover unas fiestas responsables y comprometidas con el entorno.

La propuesta incentiva el uso adecuado de los ecoparques y ecomóviles, ya que por cada tonelada de residuos depositada hasta el 21 de diciembre se donarán siete euros a Cáritas Diocesana. La presentación tuvo lugar en Caudiel y contó con la participación de la presidenta del consorcio y alcaldesa de Segorbe, M^a Carmen Climent; el alcalde de Caudiel y vicepresidente del organismo, Antonio Martínez; y la gerente Silvia López.

Climent destacó que esta iniciativa combina espíritu na-



Presentación de la campaña en Caudiel. / EPDA

videño, responsabilidad ambiental y apoyo social, al convertir cada visita a los puntos de reciclaje en una oportunidad de ayuda. Además, entre el 1 y el 20 de diciembre se desarrollarán acciones informativas en ferias, mercados y plazas para acercar el proyecto a la ciudadanía y fomentar la participación. Según la geren-

cia, bajo el lema "Navidad Solidaria en el C3VI", la campaña pretende trascender la simple separación de residuos como juguetes, ropa o pequeños aparatos eléctricos, impulsando un compromiso colectivo con las personas más vulnerables y reforzando la gestión selectiva en toda la red de ecoparques.

ALGIMIA DE ALMONACID

Algimia de Almonacid se ilumina

REDACCIÓN | ALGIMIA

Algimia de Almonacid vivió el pasado domingo 7 de diciembre su primera "Noche de las Velitas", una celebración cargada de simbolismo y tradición que iluminó el municipio y marcó el inicio oficial de la Navidad. El evento, organizado por la Asociación de Mujeres Valle de Azur en colaboración con el Ayuntamiento, reunió a numerosos vecinos y visitantes que quisieron participar en esta cita inédita y especial.

La localidad decidió mantener la fecha tradicional del

7 de diciembre, vinculada al momento en que, según la creencia popular, el Arcángel Gabriel anunció a María que sería la madre de Jesús. Para recordar este pasaje, se llevó a cabo una emotiva representación de la Anunciación, protagonizada por las niñas Irene e Iris, quienes encarnaron a María y al Ángel. La puesta en escena, preparada con cariño por las familias y la asociación, se convirtió en uno de los momentos más destacados de la velada.

Las auténticas protagonistas fueron las más de 1.600

velitas que iluminaron las calles principales. Distribuidas a lo largo del recorrido, crearon un ambiente mágico en el que la luz, la fe y la esperanza se convirtieron en elementos centrales de la celebración. La estampa se vio realizada por la decoración navideña que los vecinos habían instalado en las fachadas durante los días previos; algunas de ellas, especialmente ornamentadas, atrajeron numerosas miradas y se transformaron en parte esencial del espectáculo visual.

El público disfrutó de una noche serena, marcada por la espiritualidad y la belleza del conjunto, en la que el silencio, el brillo de las velas y el sentimiento comunitario se fusionaron para ofrecer una experiencia única.

Con esta primera edición, Algimia de Almonacid inauguró una tradición que muchos ya esperan repetir, consolidándola como un nuevo símbolo del comienzo navideño en el municipio y que une a sus vecinos durante el puente festivo del mes de diciembre.



Una de las calles del municipio iluminada. / EPDA



VIVIENDA MODULAR COSMOS 3D | CAMP DE MORVEDRE

COSMOS^{3D}

PRÓXIMAMENTE...

Construcción de Prefabricados 3D de Hormigón

+ EFICIENTE - RESIDUOS + DISEÑO - CONSUMO

- TIEMPO + SOSTENIBLE - COSTES + ESCALABLE

PARTNER OFICIAL: IT3D

C/ Sierra Calderona, 1. Puerto de Sagunto

961 88 330

info@cosmos3d.tech

www.cosmos3d.tech

AYÓDAR

Detenido en Ayódar un presunto miembro de una célula neonazi

LA ORGANIZACIÓN 'THE BASE' ESTÁ CONSIDERADA COMO GRUPO TERRORISTA Y SE HAN LLEVADO A CABO TRES DETENCIONES

REDACCIÓN | AYÓDAR

Ayódar, un municipio de apenas 182 habitantes, se convirtió en el escenario inesperado de una operación policial sin precedentes.

La Policía Nacional detuvo allí a uno de los tres jóvenes vinculados al grupo neonazi aceleracionista The Base, una organización considerada terrorista por la UE, Canadá, Reino Unido, Australia y Nueva Zelanda, en el marco de la primera macroactuación en España

en contra de esta estructura clandestina.

En esta localidad, más conocida por su ritmo pausado, sus dos bares y su pequeño ultramarinos, nadie imaginaba que uno de sus vecinos formaba parte, presuntamente, de una célula con intenciones terroristas. Hasta que, a primera hora de la mañana de ayer, la estrecha calle Ramblares se vio tomada por un despliegue de agentes que registraron la vivienda del sospechoso y procedieron a su arresto.



Momento de una de las detenciones. / POLICIA NACIONAL

UN PERFIL SOLITARIO

Según la investigación, The Base busca operar mediante pequeños grupos invisibles para su entorno, integrados por jóvenes aislados y fácilmente radicalizables. El detenido de Ayódar encajaría en ese patrón, lo que explicaría que su actividad pasara inadvertida en un pueblo donde todos se conocen.

El hallazgo de su supuesta implicación en un plan terrorista de ideología supremacista ha causado impacto entre los vecinos, que han

seguido con sorpresa el nacional del operativo.

EL LÍDER UN ONDENSE

EFE informó de que el presunto responsable de la rama española de The Base es David D. G., natural de Onda, para quien la Audiencia Nacional ha decretado prisión provisional sin fianza. Está investigado por pertenencia a organización terrorista, captación, adoctrinamiento y adiestramiento con fines terroristas, prácticas que, según la agencia, se habrían

desarrollado en parte en la propia localidad de Onda.

El juez de la Audiencia Nacional, Antonio Piña, considera acreditado que el principal investigado mantenía comunicación directa con el líder internacional de The Base. Según explica EFE, esta conexión demostraría su alineación con los objetivos de la organización, que promueve la creación de "unidades insurgentes" destinadas a llevar a cabo ataques selectivos con el fin de desestabilizar Estados.

EL OPERATIVO

La operación policial ha colocado a Ayódar en el centro de la actualidad nacional y ha sacudido la tranquilidad habitual del municipio. Desde el martes, la presencia del presunto terrorista en el pueblo y su detención forman parte de las conversaciones de calles, plazas y comercios, en un lugar donde es difícil que algo pase desapercibido... salvo, como se ha demostrado, una célula extremista oculta a plena vista.

CIRAT

Cirat se refuerza contra los incendios

REDACCIÓN | CIRAT

El Ayuntamiento de Cirat ha fortalecido su equipo de trabajo gracias a dos subvenciones concedidas por LABORA, el Servicio Valenciano de Empleo y Formación, que han permitido la contratación de siete personas desempleadas a jornada completa. Estas incorporaciones contribuyen tanto a la mejora de la gestión forestal como al refuerzo de los servicios municipales.

La primera subvención, por un importe de 66.000 euros, ha posibilitado la contra-

tación de cinco trabajadores destinados a tareas vinculadas a planes o procedimientos de emergencia en el ámbito forestal. Gracias a esta ayuda se ha puesto en marcha la brigada EMERGE, que ya ha iniciado sus labores de prevención de incendios en terreno forestal. La primera actuación se ha centrado en la limpieza de la interfaz de seguridad en El Tormo, zona estratégica por su proximidad a viviendas y por el riesgo que supone en épocas de mayor peligrosidad.

Además, LABORA ha concedido a Cirat una segunda subvención por un importe de 28.530 euros, con la que se ha contratado a dos personas desempleadas durante un periodo de diez meses para desempeñar funciones como peones de usos múltiples. Su trabajo será clave para reforzar tareas de mantenimiento diario, acondicionamiento de espacios públicos y apoyo a los servicios municipales.

Desde el Ayuntamiento se ha destacado la relevancia

de estas ayudas para impulsar el empleo local, proporcionar oportunidades laborales y mejorar la capacidad operativa del municipio.

Con estas dos nuevas ayudas, el municipio de Cirat avanza en su compromiso con la protección del entorno natural, la prevención de incendios y el mantenimiento de los recursos públicos esenciales para la vida cotidiana de sus vecinos, mejorando el entorno y facilitando la vida de todos sus habitantes.



El Tormo, una de las primeras zonas limpiadas. / EPDA



Respira naturaleza



Diputació de Castelló | CASTELLÓ

Poza
la
caldereta

www.turismocirat.com

MONTANEJOS

Montanejos exige reactivar las obras del Centro de Día

EL CONSELL PARALIZÓ EL PROYECTO UNA VEZ INICIADOS LOS TRABAJOS

REDACCIÓN | MONTANEJOS

El Ayuntamiento de Montanejos ha aprobado una moción, respaldada por el PSPV-PSOE y rechazada por el PP, para exigir a la Generalitat Valenciana la reactivación de diversos proyectos e inversiones que han sido cancelados en la localidad del Alto Mijares. Entre las principales demandas figura la recuperación del proyecto del Centro de Día y la construcción del nuevo centro médico, ambos paralizados. También se solicita continuar las obras de la travesía en la Avenida de la Fuente de los Baños, interrumpidas por decisión política del actual Consell cuando ya estaban en ejecución.

El consistorio reclama igualmente restituir la ayuda destinada a la construcción de viviendas de alquiler social, proyecto cuya cancelación ha sido recurrida ante los tribunales. En el ámbito



Solar del Centro de Día de Montanejos. / EPDA

educativo, Montanejos pide ampliar el IES para incorporar módulos de Formación Profesional y recuperar los ciclos básicos y medios de hostelería, eliminados del Plan Edificant.

Asimismo, la moción exige a la Conselleria de Agricultura reponer los 5.000 euros retirados a la Feria del Queso y

los 10.000 euros retirados a la Fundación de Turismo, que integra al sector turístico local. En materia social y ambiental, se solicita restituir la ayuda del taxi a demanda para servicios sanitarios, recuperar el servicio de Declaración de la Renta y restablecer fondos para la creación de fajas forestales preventivas.

MONTANEJOS

Montanejos implantará en 2026 el comedor de jubilados

EL PRECIO MÁXIMO PARA ESTOS MENÚS ESTA FIJADO EN 12 EUROS

REDACCIÓN | MONTANEJOS

El Ayuntamiento de Montanejos pondrá en marcha en 2026 una nueva medida social destinada a mejorar la alimentación de las personas mayores del municipio. Con cargo a los presupuestos del próximo año, el consistorio activará el Comedor de los Jubilados, un plan integral que proporcionará a los vecinos de más edad una ayuda diaria de 6 euros para comer en bares y restaurantes de la localidad, o para recoger el menú y llevarlo a casa. El precio máximo de estos menús quedará fijado en 12 euros, garantizando así una oferta accesible y de calidad.

El alcalde, Miguel Sandalinas, destacó que la iniciativa se aplicará "de lunes a viernes, para que los mayores tengan asegurada, al menos, una comida de calidad al día", y subrayó que el programa repercutirá positivamente en la



Ayuntamiento de Montanejos. / EPDA

economía local, ya que "el bono será para los bares y restaurantes de la localidad que se quieran acoger". Sandalinas criticó además la ausencia del programa autonómico 'Menjar a Casa', afirmando que "no tiene sentido que la alimentación de los mayores dependa de cocinas que están a centenas de kilómetros", cuando

Montanejos cuenta con "extraordinarios establecimientos hosteleros".

El Ayuntamiento está ajustando las ayudas a las necesidades reales del municipio. Sandalinas recordó que la población está envejecida y "es necesario activar medidas que contribuyan a mejorar su calidad de vida".

MONTÁN

Montán inaugura sus rutas saludables

REDACCIÓN | MONTÁN

El Ayuntamiento de Montán inauguró durante el puente de diciembre sus nuevas rutas saludables inteligentes, un proyecto pionero en la comarca que integró naturaleza, deporte y tecnología con el propósito de fomentar hábitos de vida activos y posicionar al municipio como referente innovador.

La iniciativa, financiada con una subvención de 17.500 euros de la Conselleria de Innovación, permitió adecuar y señalar 30 kilómetros distribuidos en cuatro itinerarios circulares: dos de dificultad

moderada, uno sencillo y otro más exigente.

Cada ruta quedó equipada con paneles informativos que incluían dos códigos QR: uno enlazaba directamente al recorrido y otro a la web turística municipal, donde los visitantes podían consultar información sobre otros senderos, patrimonio, gastronomía y alojamientos. El alcalde, Sergio Fornas, explicó que "no queríamos limitar las rutas a simples caminos; buscábamos crear una experiencia inteligente que ayudara a ciudadanos y visitantes a vivir de

forma más saludable, aprovechando el patrimonio natural único de Montán". Añadió además que "gracias a la Conselleria de Innovación hemos podido dar un salto cualitativo y situarnos en el mapa como un destino moderno y comprometido con el bienestar".

Los recorridos atravesaban enclaves de gran valor cultural y ambiental, como un yacimiento de la Edad de Hierro, un paraje con albercas tradicionales, un antiguo acueducto y áreas con diez manantiales -tres de ellos con aguas minero-medicinales-. El pai-

saje se completaba con arquitectura en piedra en seco, senderos entre pinares y olivos, zonas de ribera y miradores con vistas cambiantes.

Cada itinerario ofrecía información detallada sobre dificultad, desnivel, duración y distancia, junto con señales direccionales con nombre, color identificativo y códigos QR. Fornas destacó que "Montán es naturaleza en estado puro, un pequeño paraíso todavía por descubrir", subrayando que estas rutas reflejaban la apuesta municipal por la innovación y la calidad de vida.



El alcalde presentando las nuevas rutas. / EPDA

aquí
PODCAST

¡No te pierdas el primer episodio de **Aquí Podcast...** con **Carmen Morales!**



MONTÁN

Hallazgo de la época de la Edad de Hierro en Montán

■ LAS EXCAVACIONES SE ESTÁN DESARROLLANDO EN EL MONTE CALVARIO

■ REDACCIÓN | MONTÁN

El municipio de Montán ha identificado en el yacimiento arqueológico de Monte Calvario uno de los sistemas defensivos más complejos de la Edad de Hierro.

Las excavaciones y trabajos de restauración, financiados con 150.000 euros de la Generalitat Valenciana para Bienes de Interés Cultural, están aportando información relevante sobre las técnicas constructivas empleadas por las comunidades del Hierro Antiguo en el Alto Mijares. El alcalde, Sergio Fornas, visitó la zona para comprobar el avance de los trabajos, que están permitiendo estudiar la Muralla Este, situada en el punto de acceso más favorable al asentamiento.

Fornas agradeció a la Generalitat “el compromiso con nuestro municipio para ayudarnos a seguir descubriendo más y mejor nuestros orígenes”, destacando que Montán “atesora importantísimos re-



Hallazgos en el Monte Calvario. / EPDA

cursos arqueológicos como se sigue demostrando en esta excavación”. La muralla se construyó mediante varias terrazas niveladas con rellenos, un sistema adaptado al terreno que

en Monte Calvario presenta una singularidad notable.

El Ayuntamiento, junto a la Oficina de Turismo y el equipo técnico, prepara visitas guiadas al enclave.

FANZARA

Encuentro creativo de Navidad en Fanzara

■ EL EVENTO UNE A LAS PERSONAS MAYORES DE LA LOCALIDAD CON LOS MÁS PEQUEÑOS

■ REDACCIÓN | FANZARA

El municipio de Fanzara celebró el pasado 4 de diciembre una emotiva jornada navideña en la que participaron las usuarias de la Unidad de Respirio y el alumnado del colegio. El encuentro, concebido como una actividad intergeneracional, reunió a mayores y pequeños en una mañana llena de creatividad, ilusión y espíritu festivo.

Durante la sesión, los participantes elaboraron manualidades navideñas, trabajando codo con codo en la creación de adornos y detalles que vestirán distintos espacios del pueblo en las próximas semanas. Entre risas, anécdotas y gestos de complicidad, la actividad se convirtió en una oportunidad para fortalecer vínculos entre generaciones y para que los más pequeños aprendieran del conocimiento y la experiencia de sus mayores.

El Ayuntamiento destacó que este tipo de iniciativas re-



Imagen de la actividad. / EPDA

fuerza el bienestar emocional, promueve la convivencia y ayuda a conservar tradiciones navideñas, además de favorecer el envejecimiento activo y la participación comunitaria. “Este encuentro nos recuerda la importancia de compartir tiempo y de aprender unos de otros”, señalaron desde la organización, agradeciendo la implicación de todas las personas que hicieron posible la actividad.

La jornada concluyó con un ambiente de entusiasmo y agradecimiento, dejando claro que la Navidad se vive mejor cuando se construye en equipo.

PUEBLA DE ARENOSO



Belén de Los Calpes / EPDA

Los Calpes estrena un belén artesanal

■ REDACCIÓN | PUEBLA

La pedanía de Los Calpes, en Puebla de Arenoso, inauguró un belén artesanal que se convirtió en motivo de orgullo para sus vecinos. La iniciativa, promovida por las asociaciones Los Cuatro Gatos y Jubilados de Los Calpes, reunió durante meses a numerosos habitantes que trabajaron de forma altruista en la creación de un nacimiento elaborado con materiales reciclados como madera, telas reutilizadas, pinturas y diversos objetos.

El belén se instaló bajo el gran pino navideño de la plaza Constitución, el centro social de la pedanía. Entre las figuras más destacadas aparecían los Reyes Magos, pastoras, camellos, el ángel anunciador y el misterio, todas ellas asentadas sobre troncos de pino cortados en forma redonda y pintados con un efecto visual que hacía que sus ojos parecieran seguir al visitante. Las figuras de los Reyes incluían pequeñas cajas con las ofrendas de oro, incienso y mirra, mientras que el ángel permanecía suspendido con su propia iluminación.

La decoración se completó con elementos muy cuidados, como un pozo con agua, un fuego que calentaba un puchero y la estrella de belén situada en el campanario, visible desde varios puntos del pueblo. Al caer la noche, el conjunto se iluminaba con farolillos artesanales y luces que también decoraban la calle Mayor, la entrada a la pedanía y la fachada de la iglesia, creando un ambiente navideño especial que reflejó el esfuerzo y la unión vecinal.

VILLANUEVA DE VIVER

Las artes escénicas toman Villanueva de Viver con el festival ‘Res(s)ó

■ REDACCIÓN | VILLANUEVA

Villanueva de Viver celebró los días 29 y 30 de noviembre la primera edición de Res(s)ó - Festival de artes vivas y territorio, un encuentro cultural organizado por la Associació Cultural i Medi Ambiental Arrels con el apoyo del Patronat Provincial de Turisme de la Diputació de Castelló. Durante dos días, el municipio se trans-

formó en un espacio de experimentación artística, donde sonido, movimiento e imagen se fusionaron para crear propuestas innovadoras.

El festival nació con la intención de posicionar a Villanueva de Viver y al Alto Mijares como destinos de turismo cultural y creativo, reforzando la conexión entre visitantes y comunidad local. Res(s)ó apostó por

una mirada contemporánea de las artes vivas, fomentando la participación ciudadana y activando el territorio mediante actividades interdisciplinarias.

La programación reunió actuaciones, talleres y espacios de diálogo en torno a múltiples lenguajes: música electrónica, improvisación, danza, movimiento, artes visuales, síntesis modular y creación corporal.

La multidisciplinariedad fue clave, especialmente en formatos como las jams, donde artistas de distintas disciplinas interactuaron sin un guion previo.

Entre las propuestas destacaron Proyecto Nulo, una performance inmersiva basada en síntesis modular analógica e improvisación, y Penja'm, un espacio de improvisación donde música electroacústica, dan-

za y visuales se encuentran sin jerarquías. También participó el colectivo Inputs, que trabajó con electrónica experimental y visuales analógicos para crear paisajes sensoriales cambiantes.

El programa incluyó talleres abiertos -de movimiento creativo y percusión corporal-, una visita guiada por el patrimonio local y una mesa de reflexión sobre prácticas artísticas contemporáneas y territorio.

La filosofía del festival, totalmente gratuito, se consolidó como un espacio donde la creatividad se comparte y la improvisación se convierte en lenguaje común.

Elige

1 día Entrada Solo online

o

1 año Pase anual Online y taquillas

promoción

Infantil

4 a 12 años

sólo

1€

FUNDACIÓN

Bioparc

BIONadal

Promociones BIONadal válidas hasta 06/01/2026. Cada 1€ se destinará a conservar la naturaleza a través de la Fundación BIOPARC. Entrada infantil "BIONadal" 1€: compra solo online mínimo 1 día antes de la visita y condicionada a la adquisición de una entrada "BIONadal" tarifa General, General descuento, +65 o reducida descuento (+65). Limitada máximo 2 entradas infantil por operación de compra. Aforo diario limitado por franja horaria. No acumulable a otras promociones o descuentos ni al pack ahorro y/o al Pase BI. PASE anual BI Infantil 1€: compra online y en taquillas. Imprescindible comprar alguna modalidad de Pase Anual General o +65. Limitado máximo 3 Pases BI Infantil por operación de compra. No incluidos 3,50€ de gastos de gestión por cada Pase BI No aplicable al Pase BI Manada. Más información: www.bioparcvalencia.es



FIESTAS

Planes familiares por Navidad

ACOMPÁÑANOS EN UN RECORRIDO POR LAS ACTIVIDADES MÁS ATRACTIVAS PARA DISFRUTAR EN FAMILIA DE LAS FECHAS MÁS ENTRAÑABLES DEL AÑO

REPORTAJE ELABORADO POR: BORJA PEDRÓS, JUDITH CELMA, RAÚL LILAO, LAURA FLORENTINO, ADA DASÍ Y JONATHAN GINÉS

Con la llegada de la Navidad, la Comunitat Valenciana se llena de propuestas pensadas para disfrutar en familia: desde mercadillos iluminados y espectáculos infantiles hasta rutas por pueblos con encanto y actividades culturales para todas las edades. Un abanico de planes que invita a vivir estas fechas con ilusión, tradición y mucha magia.

LUCES Y ACTIVIDADES EN VALENCIA

En la Plaza del Ayuntamiento de Valencia ya luce un imponente árbol de 25 metros como símbolo de unión y alegría. La fachada del edificio consistorial brilla con una decoración inspirada en las melodías que identifican a la ciudad, integrando arte, luz y sonido logrando una perfecta sintonía. Cada tarde, desde las 18:00 hasta medianoche, las luces navideñas brillarán con un resplandor cálido y festivo. En los días más señalados, la magia se prolongará hasta las 03:00 horas de la madrugada.

Hasta el 6 de enero, en este mismo espacio, se podrá disfrutar de la pista de patinaje y del tradicional carrusel. También, la Concejalía de Turismo organiza actividades navideñas gratuitas en diferentes puntos de la ciudad, para que la Navidad sea más mágica de lo habitual: visitas guiadas teatralizadas adaptadas, talleres infantiles y familiares, cuentacuentos y espectáculos de magia.

UNA NAVIDAD MÁGICA

En la comarca del Camp de Túria, Riba-roja de Túria ofrece cada año una amplia programación para disfrutar de la Navidad con 'Un Nadal Màgic'. Las celebraciones arrancan el 5 de diciembre con el encendido de luces y la inauguración del Belén Municipal, que puede visitarse en la Plaza del Ayuntamiento hasta comienzos de enero y que se convierte en uno de los grandes atractivos de estas fechas. Entre otras actividades, el 14 de diciembre lle-

ga el Mercado Solidario, ubicado en la Plaza Banda Simfònica Unió Musical, una cita ideal para pasear, comprar artesanía y colaborar con causas solidarias en un ambiente plenamente navideño. La magia continúa el 20 y 21 de diciembre con la Ciudad Navideña de las Luces, un espacio que llena el centro de actividades infantiles, talleres y música para toda la familia. Y para los más jóvenes, el 27, 28 y 29 de diciembre, el pabellón municipal acoge Ribajove, un fin de semana repleto de propuestas pensadas para disfrutar de unas vacaciones muy especiales.

NAVIDAD EN GODELLETA

La programación navideña de Godella, en la comarca de la Hoya de Buñol-Chiva, es una de las más completas de las comarcas de interior, reúne actividades para todas las edades, desde propuestas culturales como teatro y cuentacuentos, hasta iniciativas solidarias como un mercadillo a favor de la AECC con la visita de Papá Noel. También incluye un recorrido por hogares y comercios decorados, festivales escolares, conciertos navideños de la Unión Musical y eventos familiares como carretones, una feria infantil y diversas actuaciones en centros educativos y espacios municipales. Como, por ejemplo, el 26 de diciembre la Peña Taurina organiza sus habituales carretones y el sábado 27 en Plaza España se podrá disfrutar de una Feria Infantil con actividades, juegos o un photocall 360°. Además, el lunes 29 de diciembre, habrá un cuentacuentos con música en directo en la Biblioteca Municipal.

ENCENDIDO DE LUCES EN L'HORTA

La Navidad llegará oficialmente a Torrent, en l'Horta Sud, el viernes 28 de noviembre con la tradicional inauguración del encendido de la iluminación navideña en la Plaça Bisbe Belloch, junto al emblemático ficus. El Ayuntamiento ha preparado un evento muy especial, diseñado para que niños, familias y vecinos disfruten del arranque de estas fiestas con música,



Miles de personas dan la bienvenida a la Navidad en el Plaza del Ayuntamiento de Valencia, con la encendida



El Roscón de Reyes gigante de Utiel. / EPDA

luz y un ambiente plenamente navideño. Sobre el escenario se reunirán una cantante invitada, Paula Villarroja y los tres coros infantiles de la Unió Musical de Torrent, Círculo Católico y la Escola Coral, formados por alrededor de 100 niños, que protagonizarán un emotivo arranque musical. Este acto se acompaña de una amplia programación navideña para las próximas semanas.

En l'Horta Nord, La Pobla de Farnals dará la bienvenida oficial a la Navidad con dos jornadas festivas de actividades para celebrar el encendido de luces, tanto en el centro urbano como en la zona marítima. El Ayuntamiento ha preparado un programa dirigido a familias, niños y niñas y a toda la ciudadanía, que combina iluminación, música y animación navideña.

El jueves 4 de diciembre, a las 18:00 horas, la plaza de San Vicente será el escenario del encendido de luces en el centro urbano, con una cabalgata con figuras gigantes iluminadas, árbol, un coro navideño, reparto de chocolate y un photocall gigante, además del tradicional buzón navideño. El viernes 5 de diciembre, también a las 18:00 horas, la celebración se trasladará a la plaza de Cortes Valencianas, en la playa.

Por otra parte, el Belén de Roca, en Meliana, es una visita obligada en la comarca, que puede hacerse a partir del 29 de noviembre, y que cada año montan las familias Almel-Pascual y Pascual-Domenech. Sus dimensiones son de 50 metros cuadrados y 7.000 figuras entre animales y personajes, que van desde un centímetro la más pequeña a 18 la más grande.

VARIEDAD DE EVENTOS EN ALTURA

Altura se prepara para unas fiestas navideñas llenas de ilusión con dos propuestas destacadas: la nueva edición de la exposición de Playmobil –organizada con la asociación Aesclick–, que abrirá en la Iglesia Primitiva el 4 de diciembre; y su tradicional be-



...a de las luces. / EPDA



El mercado navideño de Sagunt. / EPDA



Godolleta expone su belén municipal. / EPDA



La magia de la Navidad en La Pobla de Farnals. / EPDA



Visitas al belén en Riba-roja del Túria. / EPDA

lén monumental en la Calle del Portillo, con más de 300 metros cuadrados y cientos de escenas. La muestra de clicks ofrecerá dioramas temáticos que evocan nostalgia y creatividad, ideal para familias, mientras el belén hecho por el artista local Juanvi López Ors, junto a vecinos, recrea escenas navideñas tradicionales que cada año atraen a miles de visitantes. Además contará en diciembre con su feria y otros municipios de la comarca se suman a los actos con sus mercados navideños, como los de Sone-

ja, Segorbe y Castellnovo, que invitan a vecinos y visitantes a celebrar esta temporada con tradiciones, artesanía, y productos locales.

MERCADO NAVIDEÑO EN SAGUNT

En la capital del Camp de Morvedre, Sagunt, en estas fechas el protagonista es el tradicional Mercado de Navidad que se ubica en la plaza Cronista Chabret y que permanecerá abierto al público del 19 hasta el día 23 de diciembre. Este espacio cuenta con un gran número de paradas para im-

pulsar el consumo de productos locales como alimentos típicos de estas fechas, elementos de decoración, plantas y árboles, artículos escolares, juguetes, productos artesanales y cerámica. Este evento se completa con el Mercado de Reyes que se traslada al Puerto de Sagunto y que estará abierto al público entre el 3 y el 6 de enero.

ROSCÓN DE REYES GIGANTE

La ciudad de Utiel vuelve a vestirse de luz y tradición con el lanzamiento de su programación navideña,

un calendario repleto de actividades pensadas para vecinos y visitantes. Como cada año, el municipio apuesta por combinar cultura, ocio familiar y gastronomía para dar la bienvenida a unas fiestas muy esperadas. Entre mercados artesanales, talleres y la tradicional iluminación de calles y plazas, destaca uno de los actos más queridos y singulares del municipio: el Roscón de Reyes gigante, una cita que se ha convertido en emblema de las Navidades utielanas.

El pasado año, este monumental dulce alcanzó los 56 metros de longitud, una cifra que sorprendió tanto a los asistentes como a los propios organizadores y que consolidó el evento como uno de los más llamativos de la comarca. Para esta edición, la expectativa vuelve a ser alta. Panaderos locales, asociaciones y voluntarios ya trabajan en la organización del acto, que cada año reúne a centenares de personas alrededor de esta pieza única elaborada de manera artesanal.



PANADERÍA - CAFETERÍA
 CATERING - TARTAS



ESPECIALIZADOS EN PANADERÍA TRADICIONAL DESDE 1.890 EN LA POBLACIÓN DE SEGORBE. RENOVADO CON SERVICIOS DE CAFETERÍA, CATERING Y PASTELERÍA.

CANET

Canet impulsa la regeneració de la platja amb huit boies intel·ligents

EL PROJECTE MONITORITZARÀ EL FONS MARÍ EN TEMPS REAL I INSTAL·LARÀ ARRECIFES ARTIFICIALS PER A PROTEGIR L'ARENA DELS TEMPORALS

■ REDACCIÓ | CANET

Canet d'en Berenguer ha fet un pas més en el seu projecte de regeneració de la platja Racó de Mar amb l'adquisició de huit boies intel·ligents destinades a l'estudi i modelatge del canvi climàtic. Estes boies formen part de la segona fase de recuperació del litoral i tenen com a objectiu impedir la pèrdua de sorra i reduir l'impacte dels temporals mitjançant la denominada "enginyeria verda".

El cost total del material ascendeix a 247.933 euros sense IVA, una quantitat entre 60.000 i 120.000 euros inferior a la prevista inicialment, gràcies a l'optimització del nombre de boies necessàries per cobrir tota la superfície de la platja, que té 1.150 metres d'amplada i entre 20 i 80 metres de fondària. Segons explica l'alcalde, Pere Antoni, "este projecte és fonamental per garantir la sostenibilitat de Canet i per avançar cap a un turisme responsable que no esgota els

recursos actuals, sinó que els preserva per a les properes generacions".

Les boies intel·ligents estan equipades amb tecnologia d'ecosonda desenvolupada especialment per al projecte. Permeten mesurar acústicament el fons marí per determinar la profunditat i monitorar els canvis en els sediments en temps real. Esta informació és clau per decidir la col·locació d'arrecifes artificials sumergits a uns 5 metres de profunditat, que disminuiran l'alçària

de les ones i, per tant, la força amb què impacten sobre la platja. La mobilitat de les instal·lacions facilita el seu desplaçament segons les necessitats i l'evolució del fons marí.

Inicialment es preveia un sistema de monitoratge en 3D, però finalment s'ha optat per un mètode més econòmic basat en el zero hidrogràfic, ampliant el nombre de boies per cobrir tota l'extensió de la platja i obtenir dades fiables a gran escala. Això permetrà estudiar els cicles estacionals de

sediments, amb erosió a la tardor i l'hivern i deposició a la primavera i estiu, i assegurar una recuperació estable i contínua del litoral.

Este projecte complementa les accions del Ministeri de Transició Ecològica, que preveu aportar un milió de metres cúbics de sorra a les platges del nord de Canet (Almardà, Corinto i Malvarrosa), sediments que per les corrents acabaran arribant a Racó de Mar. La combinació de boies intel·ligents i arrecifes artifi-

cial persegueix que esta aportació de sorra siga definitiva i que la platja pugui mantenir-se com un espai sostenible i protegit davant del canvi climàtic.

Segons l'alcalde Antoni, "amb esta tecnologia podrem obtenir un mapa exacte del fons marí i veure la seva evolució en temps real, entendrem el funcionament com si fos un organisme viu i podrem decidir on instal·lar els arrecifes artificials, que seran els que, finalment, protegiran la platja seca dels temporals".



La ministra de Ciència, Diana Morant, i l'alcalde de Canet, Pere Antoni, en la presentació del projecte fa uns mesos / A.C.

CANET

La biblioteca es convertix en centre d'animació lectora

L'AJUNTAMENT ALLARGA LA CAMPANYA DE LLIBRES DESPRÉS DE L'ÈXIT

■ REDACCIÓ | CANET

La iniciativa de animació lectora "Un dia, un llibre", impulsada per l'Ajuntament de Canet, ha aconseguit un gran èxit i s'ha decidit prolongar fins al 20 de desembre. La campanya, amb seu a la biblioteca municipal, selecciona cada dia un llibre de diversos gèneres, anunciat a les xarxes socials, per acostar la lectura a públics de totes les edats.

La primera fase es tanca aquest dijous amb 'FrancoFacts' (Ed. Pasado y Presente), de l'historiador Fernando Hernández i el dibuixant Pedro Vera, un llibre per a joves que desmunta mites sobre el franquisme, coincidint amb el 20-N, aniversari de la mort del dictador. La segona fase començarà el 21 amb 'La hija de la venganza' (Black-



Llibres a Canet d'en Berenguer. / EPDA

kie Books), de Michael McDowell.

Coincidint amb el 25-N, els llibres d'eixa setmana varen estar centrats en la igualtat de gènere i la lluita contra la violència masclista, incloent còmic autobiogràfic, assaig i biografia il·lustrada.

La campanya és gratuïta gràcies a la donació anònima de més de 70 exemplars, dels quals 44 formen part de la ini-

ciativa. Entre els títols destacats figuren Dan Brown, Francisco Serrano, Federico del Barrio i Felipe Hernández Cava, Miguel Bonnefoy, Inma Plegrín, Francesca Rodríguez, Francesc Puigpelat i Candela Sierra.

Segons l'alcalde Pere Antoni, "la iniciativa ha animat molta gent a acostar-se a la biblioteca i ha aconseguit despertar l'interès de diferents públics".

CANET

Canet es posa seriós amb la recollida de restes i poda

ELS VEÏNS PODEN AVISAR DELS MATERIALS PER VIA TELEFÒNICA

■ REDACCIÓ | CANET

L'Ajuntament de Canet d'en Berenguer ha posat en marxa una nova campanya de conscienciació ciutadana destinada a informar sobre la recollida de restes de poda i enseres. La iniciativa, impulsada des de la regidoria de Medi Ambient, busca fomentar la participació de tots els veïns i veïnes i garantir un poble net i sostenible.

Segons l'alcalde, Pere Antoni, "mantindre el poble net no és només labor de l'Ajuntament, sinó de tots i totes. Hem renovat contenidors i millorant el sistema de recollida, però cal la col·laboració ciutadana".

La campanya consistix a identificar objectes dipositats incorrectament amb un adhesiu groc indicant "Aviso de incidencia. Residus dipositats in-



Un moble dipositat en ple carrer a Canet. / A.C.

correctament" i explicant com procedir. Per a la recollida, només cal avisar al 673 294 913, indicant el tipus de residu. Els límits són de 6 bosses industrials o 6 gavilles de poda, mentre que altres residus com electrodomèstics es poden portar als ecoparcs habilitats els dimecres i cada tercer diumenge del mes, o al de Sagunt.

Durant aquesta primera fase, els avisos se-

ran informatius; només en cas d'un segon incompliment es podrà sancionar. Campanyes similars a l'estiu i Setmana Santa ja van prioritzar informació i col·laboració per sobre de les multes.

El pla general, recorda Antoni, és millorar Canet i fer-lo més sostenible, amb serveis més eficients i conscienciació ciutadana.

VIVENDA



Vista de Gilet. / EPDA

Gilet, el dècim municipi d'Espanya on més puja el preu de la vivenda

EL METRE QUADRAT EN EL MUNICIPI PASSA DE 960 EUROS A QUASI 1.700 EN UN ANY I MIG

■ B. PEDRÓS | GILET

Gilet s'ha col·locat este mes d'octubre com el dècim municipi d'Espanya on més ha augmentat el preu de la vivenda en termes interanuals i el quart de tota la Comunitat Valenciana, segons l'últim informe publicat pel portal immobiliari Idealista. El municipi del Camp de Morvedre tancà octubre amb un preu mitjà de 1.638 euros per metre quadrat, la qual cosa suposa un increment del 36,8% respecte d'octubre de 2024.

L'augment és especialment cridaner si es traça l'evolució dels preus durant l'últim any i mig. Segons les dades del portal, l'habitatge a Gilet va començar a pujar de manera sostinguda a partir de març de 2024, quan el m² es pagava a 961 euros. Des d'aleshores, l'encariment ha sigut constant i pronunciat fins a arribar a l'actual 1.638 euros/m².

Tot i això, els preus mostren un lleu ajust respecte al mes de setembre, quan es va registrar un màxim de 1.691 euros/m² (un descens mensual del -3,1%).

El preu del lloguer segueix la mateixa tendència alcista en este municipi i es manté en nivells significatius dins la província. El metre quadrat de lloguer es situa en 1.877 euros/m², amb un increment mensual del +1,5%, respecte a juliol puja un +4,8%, i registra un ascens interanual del 21,7%, mostrant que tant la compra com el lloguer estan experimentant pujades importants en tot el territori valencià.

Tornant als preus de compra, Gilet forma part del grup de quatre municipis valencians que s'han colat entre els deu d'Espanya amb majors increments anuals. El rànquing estatal l'encapçala Malpica de Bergantiños (A Coruña), amb una



Esta localitat és la quarta de la Comunitat Valenciana on més ha augmentat el valor de l'habitatge en l'últim mes, segons el portal Idealista

pujada del 57%, seguida de Cox (+54%), Rafal (+53%) i la madrilenya Villarejo de Salvania (+48%). La Comunitat Valenciana destaca amb tres municipis entre els deu primers: Cox (2n), Rafal (3r) i la Pobla de Vallbona (8é, +37%), a més de Gilet (10é, +37%).

Set dels deu municipis amb majors increments anuals es concentren entre la Comunitat Valenciana i la Regió de Múrcia, enfront del creixement mitjà nacional, situat en el 15,7%. A Gilet, l'augment del 36,8% dobla amb escreix este registre.

L'informe d'Idealista assenyalava que set dels deu municipis amb majors increments anuals es concentren entre la Comunitat Valenciana i la Regió de Múrcia, enfront del creixement mitjà nacional, situat en el 15,7%. A Gilet, l'augment del 36,8% dobla amb escreix este registre.

BENIFAIRO DE LES VALLS

Alarma a Benifairó per la caiguda de quatre pals telefònics

EL SUCCÉS VA TALLAR EL TRÀNSIT I POSA EN RISC LA SEGURETAT CIUTADANA

■ ANTHONY PATIÑO | BENIFAIRO

Benifairó de les Valls torna a la normalitat després que dilluns passat 24 de novembre es desplomaren quatre pals de telefonia en diferents punts del municipi. Dos d'ells van caure sobre la via pública, bloquejant l'accés des de Quart de les Valls, mentre que els altres dos van quedar tombats en una zona rústica. La incidència va generar a més problemes de comunicació en les empreses del polígon industrial, varen haver de treballar amb interrupcions en el servei durant uns dies.

L'alcalde, Toni Sanfrancisco, assenyalava a El Periódico de Aquí que la falta de resposta per part de Telefónica va agreujar la situació. Segons explicava, "els mitjans de comunicació de la situació amb Telefónica són inútils. Hem passat ja 4 avisos i no ens indiquen quan es resoldrà". Afegia que la companyia únicament ofereix una via telemàtica que no permet una comunicació directa:

"les vies de comunicació només poden ser a través d'una aplicació informàtica que no permet interactuar".

La principal preocupació de l'Ajuntament era el risc que suposa la inestabilitat de les infraestructures, ja que els pals romanen sostinguts pels cables. Sanfrancisco advertia que "hi ha risc per a la població perquè els pals estan sostinguts pels cables i poden acabar de caure i afectar algun vianant". La Policia Local va senyalitzar la zona i ha restringit el pas, encara que l'alcalde reconeixia que "no el podem controlar" per complet mentre els pals no siguen retirats o assegurats.

Malgrat l'evident perill, no s'han registrat ferits. L'alcalde confirma que "només hi ha hagut danys a infraestructures, no hi ha cap veí ferit". Per a Sanfrancisco, l'ocorregut posa de manifest la dificultat dels municipis xicotets per a comunicar-se amb les grans companyies de servicis, ja que "és una mostra de la indefensa davant les companyies a l'hora de comunicar qualsevol incidència, no hi ha un mitjà directe per a contactar amb ells".

Després de diversos avisos, els operaris de l'empresa ja han executat les reparacions.



Un dels pals caiguts a Benifairó. / EPDA



¿Quieres recibir la última hora de la comarca en tu móvil?

¡Únete a nuestro canal de WhatsApp!





15 EL PERIÓDICO de aquí

SAGUNT

Microsoft elige a una empresa de Sagunt como mejor 'partner' del año 2025

ENCAMINA SE IMPONE A GRANDES MULTINACIONALES GRACIAS A SU INNOVACIÓN, LIDERAZGO EN IA Y COMPROMISO CON LA DIVERSIDAD, CONSOLIDÁNDOSE COMO REFERENTE NACIONAL

■ BORJA PEDRÓS | SAGUNT

La tecnológica valenciana Encamina, cuya sede central se encuentra en el Port de Sagunt, ha sido reconocida con el Microsoft Spain Partner of the Year Award 2025, uno de los galardones más prestigiosos que concede la multinacional a sus socios por su excelencia en innovación y en la implantación de soluciones Microsoft. El premio sitúa a la compañía como un referente nacional en

transformación digital, Inteligencia Artificial y productividad empresarial.

El reconocimiento cobra especial relevancia al tratarse de una boutique tecnológica de origen valenciano, que se impone en una categoría habitualmente dominada por grandes corporaciones multinacionales como Minsait/Indra, Accenture/Avanade o Capgemini. En la última edición, Microsoft evaluó más de 4.700



Pako Giménez y Hugo de Juan, socios fundadores de Encamina. / FOTO: ENCAMINA

candidaturas de más de 100 países.

Además, Encamina ha sumado otros dos galardones de Microsoft en España: Mejor Partner en Diversidad e Inclusión, por su apuesta por la equidad y la representación en el sector tecnológico, y Mejor Partner en Copilot y Agentes, que reconoce su liderazgo en la implantación de soluciones basadas en IA generativa y asistentes inteligentes.

TECNOLOGÍA EN COLORES

La compañía celebra este año su 25º aniversario, un recorrido marcado -según explican desde la empresa- por una cultura corporativa basada en el lema "Pensar en Colores", un enfoque fresco, optimista y creativo que impregna todos sus proyectos.

"Ha sido esta filosofía, junto con un talento humano apasionado por la tecnología y orientado al cliente, lo que ha permitido a ENCAMINA

mantenerse a la vanguardia y aplicar con éxito las soluciones más punteras", destaca Pako Giménez, Corporate Director de la empresa.

Encamina es además uno de los pocos partners en España que cuenta con las 6 designaciones oficiales de Solutions Partner y 12 especializaciones avanzadas en áreas como Inteligencia Artificial, Cloud o Big Data. Este nivel de certificación ha contribuido a que la firma

se sitúe entre los socios con mayor volumen de implementaciones de IA del país durante el último ejercicio fiscal.

Para Hugo de Juan, CEO de la compañía, el premio supone una motivación extra: "Nuestro propósito incluye inspirar a la comunidad técnica, al canal de partners, a los clientes y a la sociedad. Este reconocimiento valida el camino recorrido y nos impulsa a llegar más lejos".

CRECER HACIA EL MUNDO

Fundada en la Comunitat Valenciana y con su corazón tecnológico en el Port de Sagunt, Encamina cuenta con más de 180 profesionales repartidos entre España y Latinoamérica. Su especialización en tecnologías avanzadas -IA, cloud, big data, IoT- y su compromiso con la innovación y el impacto social la han consolidado como uno de los socios estratégicos más sólidos del ecosistema Microsoft en España.

La compañía afronta ahora el futuro con la intención de seguir creciendo, expandiendo su propuesta de transformación digital y "divirtiéndose por el camino", fiel a su forma de entender la tecnología y a su filosofía de "Pensar en Colores".

PATRONAL EMPRESARIAL

La CEV ratifica a Plumed como vicepresidenta

■ REDACCIÓN | VALENCIA

La Confederación Empresarial de la Comunitat Valenciana en su demarcación provincial (CEV Valencia) ha confirmado la continuidad de su estructura directiva para el nuevo periodo. La presidenta de la organización, Eva Blasco, ha ratificado nuevamente su confianza en los vicepresidentes Javier Cabedo (COEVAL), Cristina Plumed (ASECAM) y Juan Pablo Tur (FAES), quienes revalidan así sus cargos tras la reelección de Blasco el pasado 6 de noviembre. Plumed es la presi-

dent de la Asociación Empresarial del Camp de Morvedre (Asecam).

La decisión se ha formalizado en la primera Junta Directiva celebrada después de dicho proceso electoral interno, una reunión en la que Blasco ha reafirmado el compromiso del equipo con la nueva etapa que inicia la patronal valenciana. La presidenta ha agradecido el apoyo recibido y ha definido este ciclo como una fase "cargada de retos y oportunidades", que afronta con "determinación, fuerza e ilusión". En su

intervención, subrayó la importancia de fortalecer la cohesión interna del tejido empresarial: "En nuestras manos recae la responsabilidad de forjar un vínculo firme que nos permita alcanzar objetivos comunes".

Entre las prioridades estratégicas expuestas, destaca la necesidad de impulsar la recuperación económica tras los efectos de la DANA en la provincia. Blasco ha reclamado respuestas rápidas y coordinadas para reactivar la industria, la logística y el comercio, además de propo-

ner incentivos fiscales, movilización de ayudas europeas y una mayor colaboración institucional.

La vertebración territorial y el refuerzo del papel estratégico de las comarcas será otro de los focos de actuación, con especial atención a las zonas afectadas por la despoblación. Asimismo, la patronal ha marcado como prioridad el impulso a infraestructuras clave como el corredor cantábrico-mediterráneo, la mejora de la CV-60 y los accesos al puerto de Valencia.



Plumed y los vicepresidentes. / EPDA



www.puertoenergia.es





fenie energía
EMPRESA DELEGADA

KIT SOLAR AUTOCONSUMO 3 KW

- 8 módulos solares fotovoltaicos de 400 Wp
- 1 inversor solar monofásico de 3 kw
- Estructura coplanar
- Instalación, cableado, protecciones, legalización
- IVA incluido

3.995 €

Promoción válida hasta el 31 de diciembre de 2025

Electricidad
Gas
Eficiencia
Movilidad
Autoc consumo

UBICACIÓN: C/ Rey San Luis, 19 bajo. Puerto Sagunto · Tel. 961 188 996 · info@puertoenergia.es

QUARTELL

Quartell recupera la joia del segle XVIII

LA FAMÍLIA ORBE DONA AL MUNICIPI EL PALAU, D'ESTIL GÒTIC VALENCIÀ, PER A INICIAR LA SEUA RECUPERACIÓ I CONVERTIR-LO EN ESPAI SOCIAL I CULTURAL

■ BORJA PEDRÓS | QUARTELL

El Palau de Quartell ja és de propietat municipal. L'emblemàtic edifici d'estil gòtic valencià, que fins ara pertanyia a la família Orbe, ja s'ha incorporat al conjunt de béns del poble. Així ho ha anunciat l'Ajuntament, que acaba de formalitzar la donació per part d'Ignacio Magro de Orbe i Jose María D'Orbe Klingenberg. L'objectiu, protegir i revitalitzar un espai que forma part de la memòria viva del poble i projectar-lo cap al futur.

Quartell celebra així un dels acords més esperats dels últims anys: la recuperació d'un edifici que ha sigut testimoni de segles d'història. Amb la donació, la família Orbe cedeix el Palau amb el compromís que continue sent un espai social i cultural al servei de la ciutadania. Un gest que des del consistori s'ha rebut amb gratitud i amb responsabilitat.

"Volem que El Palau es convertisca en el gran centre cultural de Quartell i en un punt d'unió entre el centre històric i la nova zona urbana", destacava l'alcaldesa, Cristina Marqués. Per la seua banda, Ignacio Magro d'Orbe subratllava l'esperit que ha guiat la donació: "La nostra voluntat és que El Palau continue tenint vida i utilitat, sempre vinculat al poble i al seu desenvolupament cultural i social".

SÍMBOL DEL POBLE

Construït el 1741, el Palau presideix una de les places més reconegudes de Quartell. La seua portada de pedra, robusta i elegant, recorda encara l'entrada de carruatges, i el pati central manté viva l'essència dels palaus gòtics valencians. L'edifici ha tingut tantes vides com etapes ha viscut el poble: va ser l'espai d'assajos de la Unió Musical de Quartell, l'aula on es formaven les xiquetes, el Casino on molts veïns van veure la primera televisió de la localitat, i fins i tot la llar de diverses famílies que encara contenen històries del seu pas pel Palau.

Però el temps, inclement, també ha deixat marca. Inclòs des del 2014 en la Llista Roja de Hispania Nostra, el Palau exigia una intervenció urgent. Amb la titularitat ja municipal, l'Ajuntament inicia ara un projecte de recuperació que vol frenar el deteriorament i tornar-li l'esplendor arquitectònica.



REHABILITACIÓ NECESSÀRIA



Estat actual del Palau Condés de Orbe i Pinies, ubicat en el centre urbà de Quartell. / FOTOS: BORJA PEDRÓS



Ignacio Magro de Orbe i José María de Obre Klingenberg amb l'alcaldesa de Quartell, Cristina Marqués. / EPDA



L'edifici està inclòs en la llista roja d'espais patrimonials en risc des de l'any 2014



Els propietaris entreguen este edifici amb l'objectiu que "continue tenint vida i utilitat per al poble"

Les primeres actuacions es centraran en consolidar l'estructura, reforçar façanes i substituir cobertes degradades. També s'intervindrà en els forjats, la fusteria i els elements decoratius, sempre amb criteris de conservació que respecten l'estètica original. La façana de mamposteria de pedra es restaurarà amb especial cura, preservant els arcs de rajola caravista que formen part de la seua identitat.

El pati central, on antigament es trobaven les quadres i l'accés a l'Hort del Palau, està cridat a convertir-se en un nou espai obert i de connexió: un passeig que unisca la part històrica del municipi amb la nova urbanització. Un punt de trobada pensat perquè la ciutadania recupere un espai que sempre ha sigut seu.

Malgrat l'estat delicat de l'edifici, l'Ajuntament i els tècnics coincideixen en la importància d'actuar com més prompte millor. Ja s'han gestionat dues ajudes davant les administracions autonòmiques per a impulsar el projecte, que es planteja com una aposta decidida pel patrimoni.

"Treballarem perquè El Palau siga un dels grans emblemes de Quartell; un edifici que, des de les seues arrels, ens impulsa cap al futur", conclou l'alcaldesa.

BENIFAIRO



El PP del Camp de Morvedre. / EPDA

Lucía Sanchís agafa el relleu de Ximo Catalán en el PP comarcal

LA REGIDORA DE BENIFAIRO ENTRE 2013-2019 ASSUMIX LA COORDINACIÓ DEL PARTIT A MORVEDRE

■ BORJA PEDRÓS | BENIFAIRO

Lucía Sanchís pren el relleu de Ximo Catalán al capdavant del PP al Camp de Morvedre. Este va ser el principal anunci que es va desprendre de la reunió del partit este mes de novembre a Benifairó de les Valls. Una trobada abrigallada amb la presència del president de la Diputació de València, Vicent Mompó.

Sanchís, qui va ser regidora en Benifairó entre 2013 i 2019 i després d'uns anys al marge de la primera línia política - encara que sí que treballant per al partit local - assumirà la coordinació en un moment de dinamisme del PP a la comarca. La seua incorporació s'interpreta dins del Partit Po-

pular com un pas natural en el procés de renovació i enfortiment per a recuperar el poder territorial a Morvedre.

VITALITAT DEL PP

L'anunci va tindre lloc durant la celebració d'una nova edició del 'Fent Comarca', una trobada que va reunir més de setanta afiliats i simpatitzants a Benifairó de les Valls i que va servir com una mostra més de la vitalitat que el PP assegura viure en el territori. La jornada va combinar formació, anàlisi organitzativa i convivència, consolidant-se com un dels espais de treball més rellevants per a l'estructura popular al Camp de Morvedre.

Els actes varen començar amb una sessió formativa dirigida als assistents, centrada en estratègies de comunicació de govern i oposició, un dels eixos que el partit està reforçant per a millorar el seu acompliment municipal i comarcal. Els responsables provincials, entre ells el coordinador provincial, Carlos Gil, van participar en este bloc destinat a dotar als equips locals de ferramentes per a una acció més efectiva en els seus municipis.

Després de la formació, la trobada va avançar cap a la reunió interna en la qual Català va anunciar la seua decisió de fer un pas al costat. El fins ara coordinador comar-

cal va explicar que s'aparta per motius personals i de disponibilitat. Assegura que el seu temps "limitat" és un factor important que li impedisca fer moltes més coses de les que li agradaria.

El també portaveu del PP a Sagunt va assegurar que continuarà formant part de l'equip comarcal i acompanyarà la transició cap a la nova etapa encapçalada per Sanchís.

El pas de testimoni a Sanchís va ser rebut amb satisfacció per l'estructura comarcal, que veu en ella un perfil experimentat i vinculat al territori, capaç de continuar la senda de creixement que el partit assegura estar vivint.

PETRÉS

Compromís accelera el ritme a Morvedre

L'EXECUTIVA NACIONAL REUNIX LA MILITÀNCIA A LA COMARCA I ENCÉN LA MAQUINÀRIA ELECTORAL



La formació va reivindicar el seu projecte com "l'alternativa al mal govern i l'antipolítica" de cara a les eleccions de 2027

■ REDACCIÓ | PETRÉS

L'executiva de Compromís a nivell comarcal ha redoblat la seua activitat este mes de novembre en el Camp de Morvedre amb la vista posada en les eleccions municipals de 2027. La formació valencianista va celebrar una reunió de treball entre l'executiva nacional de Més-Compromís i la militància comarcal en la seu del partit a Sagunt, al carrer Alorc 36, una trobada que el portaveu comarcal, Emili Clemente, va qualificar com "un pas endavant per posar en marxa la maquinària de cara al nou escenari electoral".

La líder valencianista va reivindicar el projecte del partit com "l'alternativa al mal govern i a l'antipolítica", i va situar Joan Baldoví com a aposta per a la presidència de la Generalitat. "Tenim lideratge, projecte i equip. Som

l'esperança i som l'alternativa al desgovern", va sentenciar.

L'activitat va continuar amb una trobada festiva a Petrés, coincidint amb la celebració de les Jornades Templeres. Compromís va organitzar un esmorzar i una posterior cercavila pel municipi, un acte que va reunir mig centenar de militants i simpatitzants. La trobada va comptar amb la participació de càrrecs institucionals com la diputada Maria Josep Amigó i el diputat Josep Riera, a més de representants d'altres col·lectius comarcals.



Integrants de Compromís a la comarca. / EPDA

ALGAR DE PALÀNCIA



► Algar de Palància dona inici a la temporada nadalenca a la comarca amb la celebració de la II Fira de Nadal els dies 29 i 30 de novembre. El municipi oferirà activitats infantils, tallers, noves atraccions com el Poblats dels Elfs i més parades al mercat. L'Ajuntament anima veïns i visitants a gaudir d'un cap de setmana ple d'ambient festiu i familiar.

TORRES TORRES

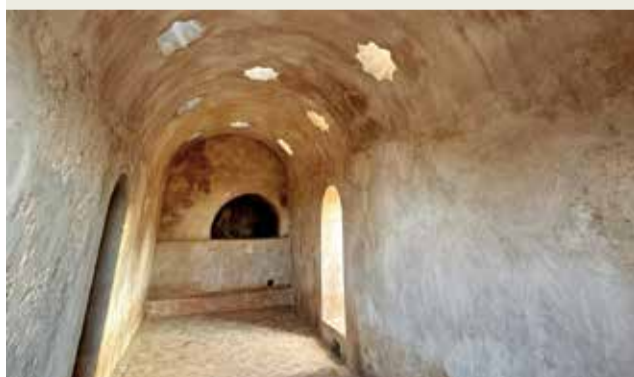

► Torres Torres oferix noves visites guiades als Banyes Àrabs durant novembre i desembre, amb torns de matí i vesprada per descobrir este patrimoni històric únic. Les sessions es realitzaran en diverses dates al llarg dels dos mesos i requereixen reserva prèvia. L'Ajuntament anima a veïns i visitants a gaudir d'esta experiència cultural en este lloc emblemàtic.

BENIFAIRO DE LES VALLS



► La M. I. Acadèmia de la Música Valenciana ha nomenat Insigne de la Música Valenciana al compositor de Benifairó de les Valls Vicent Garcés Queralt en un acte al Conservatori San Esteban. El reconeixement va comptar amb la participació de familiars i membres de la Fundació Musical Joan Garcés Queralt i representa un pas més en la recuperació i difusió de la seua figura.

Navidad Solidaria en el C3/V1

Hagamos
de esta
Navidad una
cadena de
solidaridad

Campaña solidaria de recogida de juguetes usados, ropa y pequeños electrodomésticos (RAEE) en la red de ecoparques y ecomóviles

ECOPARQUE

Por cada TN de residuos que deposites en el ecoparque fijo o móvil, el consorcio donará

7€ a una ONG



Acude al ecoparque hasta el 21 de diciembre

¡PARTICIPA!



C3/V1
Consorcio Plan Zonal Residuos



RPB
Reciclados Palencia Belcaire

SAGUNT

Els carrers Cavallers, José Lerma i Gilet tenen nova cara

UNA INVERSIÓ DE MÉS DE 2 MILIONS D'EUROS MILLORA EL PAVIMENT

■ REDACCIÓ | SAGUNT

L'Ajuntament de Sagunt ha finalitzat la renovació i millora dels carrers Cavallers, José Lerma i Gilet. El Consistori ha invertit més de 2 milions d'euros en una intervenció que ha substituït les infraestructures hidràuliques i ha rehabilitat el paviment de la zona.

"Amb estos treballs hem atés una reivindicació del veïnat", ha expressat el regidor de Manteniment i Aigües, Javier Raro. Així, el Consistori ha fet un treball "amb una doble perspectiva", segons l'edil, "actualitzar la xarxa de sanejament i d'aigua potable i millorar l'estat de la calçada i les voreres".

En primer lloc, s'ha efectuat la renovació de les infraestructures hidràuliques, una actuació escomesa per Aigües de Sagunt, amb una inversió superior als 1,6 milions d'euros. En concret, s'ha millorat la xarxa de sanejament, amb l'objectiu d'augmentar la seua capacitat, millorar la captació de l'aigua de la pluja i el seu drenatge, per a evitar inundacions i problemes de salubritat. També s'ha actuat sobre la xarxa d'aigua potable, per exemple, substituint materials obsolets, com el fibrociment, i



Carrers on s'ha actuat després de les obres. / A. S.

instal·lant noves conduccions, que reduiran les fuites d'aigua.

A continuació, s'han escollit més els treballs de renovació del paviment i millora de l'accessibilitat dels carrers Cavallers, José Lerma i Gilet, amb un pressupost de més de 620.000 €. En este cas, es tractava de posar fi a la deterioració de la calçada, a causa del pas del temps, així com eliminar les voreres "que no tenien continuïtat i incomplien l'ample reglamentari".

"Hem realitzat una millora global, que afecta tant canalitzacions com l'aspecte visible del carrer. Ara comptem amb unes infraestructures d'aigua molt més eficients i modernes i amb llambordes renovades i en bon estat. També hem optat per la plataforma única, amb la calçada i les voreres al mateix nivell. Així, garantim

una accessibilitat més elevada per a persones en cadira de rodes, amb caminadors o carrets de bebé, i més seguretat, perquè obliga els vehicles a anar a una velocitat adequada", ha detallat l'edil de Manteniment i Aigües.

Els treballs han sigut fets "per fases" amb l'objectiu de minimitzar les afeccions i generar les menors molèsties possibles. "Sabem que este tipus de treballs integrals, amb terminis llargs, sovint suposen talls de carrers o altres inconvenients, però són obres necessàries per a millorar l'estat dels barris", ha explicat Raro, qui ha agraït al veïnat "la seua paciència mentre han estat en marxa les actuacions". "Amb esta intervenció fem un pas més cap a un entorn urbà més còmode, segur i sostenible", ha conclòs.

SAGUNT

La Policia Local de Sagunt augmenta els controls a motos

LA CAMPANYA BUSCA GARANTIR LA SEGURETAT VIÀRIA I EL COMPLIMENT DE LA NORMATIVA

■ REDACCIÓ | SAGUNT

La Policia Local de Sagunt ha conclòs aquesta setmana una campanya especial de control de ciclomotors, centrada a assegurar que aquests vehicles circulen en condicions correctes i compleixen amb totes les normatives vigents. L'acció, que s'ha desenvolupat del 24 al 30 de novembre, ha comptat amb la implicació de les unitats operatives del cos policial.

Durant els controls, els agents han comprovat que els tubs d'escapament dels ciclomotors estigueren homologats, ja que l'ús de components no autoritzats constitueix una infracció i pot derivar en sancions i obligació de passar la Inspecció Tècnica de Vehicles (ITV). També s'ha revisat el compliment de la normativa de trànsit, incloent la possessió de permisos AM o B, la fitxa tècnica i assegurança del vehicle, així com l'ús del casc obligatori i altres requisits de seguretat.

La regidora de Policia Local, María José Carrera, ha destacat que "conscients de les molèsties que la circulació d'esta mena de vehicles



Campanya de vigilància a Sagunt. / EPDA



Els agents paren atenció a l'homologació i autorització dels tubs d'escapament, així com a la revisió de permisos, fitxa tècnica, assegurança i casc obligatori

pot ocasionar a la resta de veïns, la Regidoria ha posat en marxa aquesta campanya per comprovar que els ciclomotors compleixen amb totes les especificacions i re-

quisits establerts en la legislació". Carrera ha subratllat que l'objectiu és "compatibilitzar l'ús d'aquests vehicles amb el descans dels veïns, garantint la convivència i la seguretat viària".

A més de la revisió dels components tècnics, la campanya ha recordat als conductors les normes bàsiques de circulació, com la prohibició d'emetre sorolls o gasos contaminants, l'ús obligatori del retrovisor esquerre i les condicions per transportar passatgers menors. La inspecció dels ciclomotors s'ha centrat especialment en vehicles amb més de tres anys d'antiguitat, que han d'efectuar la ITV inicial i les següents revisions cada dos anys.

25N

Morvedre es planta contra la violència masclista pel 25N

UNA MANIFESTACIÓ VA RECÓRRER ELS CARRERS DE LA CAPITAL COMARCAL

■ B. PEDRÓS | SAGUNT

Morvedre ha mostrat un any més el seu rebuig cap a la violència masclista. La ciutadania va omplir els carrers de la capital comarcal el passat 25 de novembre, dia que es commemora la lluita contra esta xacra. La marxa, impulsada per la Coordinadora Feminista del Camp de Morvedre, va recórrer el Camí Reial, la Moreria i el carrer Els Horts fins a finalitzar a la plaça Cronista Chabret.

Allí, es va llegir un manifest en què es varen recordar totes les dones assassinades i s'ha reivindicat el compromís



Un instant de la manifestació. / FOTO: AJ. SAGUNT

de la societat amb la igualtat de gènere. L'acte va comptar també amb una actuació de l'alumnat de l'IES Clot del Moro, que va sumar creativitat i sensibilitat a la jornada.

Prèviament, els participants varen poder parti-

cipar en un taller de pan-cartes, on varen preparar missatges reivindicatius, i varen visitar una exposició a la mateixa plaça, que va servir per visibilitzar la lluita contra la violència masclista.

MEDI AMBIENT

Arbres caiguts bloquegen la senda de Sant Cristòfol

PP: "MOLTES PERSONES S'HA DE DESVIAR I S'EXPOSEN AL PERILL"

■ REDACCIÓ | SAGUNT

El grup municipal del Partit Popular de Sagunt ha denunciat la "situació d'abandó" que afecta la Senda de Sant Cristòfol, on diversos arbres caiguts porten mesos bloquejant completament el pas.

Segons Ximo Catalán, portaveu del PP en el municipi, esta situació impedeix que esportistes, veïns i visitants puguen transitar amb seguretat per la senda, limitant fins i tot l'accés a l'Ermita de Sant Cristòfol. "Moltes persones es veuen obligades a descendir per zones mun-



Un dels diversos arbres sobre el sender. / EPDA

tanyenques o a retrocedir davant la impossibilitat de continuar, posant en risc la seua seguretat", ha assenyalat.

Catalán ha assegurat que la imatge d'abandó reflectix "la falta de gestió i la deixadesa

de l'equip de Govern socialista, que segueix sense intervenir malgrat que els veïns porten mesos denunciant la situació".

L'Ajuntament ha rebut la reclamació i treballa en posar solucions.

SUCESSOS

Recuperen un capitel medieval utilitzat per a la construcció d'una vivenda

LA PEÇA, DEL SEGLE XV, ESTAVA AMAGADA EN UN MUR I PODRIA HAVER-SE CREAT EN UN TALLER VINCULAT A ANTONI DALMAU

■ B. PEDRÓS | SAGUNT

La Policia de la Generalitat ha recuperat a Sagunt una peça patrimonial d'enorme valor històric: un capitel de mitjan segle XV que havia passat despercebut durant anys, reutilitzat com a simple material de construcció i integrat en una paret d'un immoble situat en ple conjunt monumental del municipi. El descobriment, qualificat d'"insòlit i de gran rellevància" per les fonts consultades, suposa una nova aportació al coneixement del patrimoni medieval del Camp de Morvedre.

Segons les primeres conclusions dels experts, el ca-

pitel podria formar part de l'estructura d'una columna pertanyent a una finestra geminada o de volta, un element arquitectònic habitual en edificis nobles i religiosos del període baixmedieval valencià. Fins i tot, els especialistes apunten que podria haver-se elaborat en un taller vinculat al cercle de l'escultor Antoni Dalmau, ja que presenta trets propis d'eixa escola artística, com l'ús de les proporcions fixades segons els palmos valencians.

La peça va eixir a la llum per casualitat, quan un obrer estava obrint un vano en un mur durant unes obres de re-



El capitel recuperat per la Policia de la Generalitat ja es troba en el Museu d'Arqueologia de Sagunt / FOTO: GVA



La valuosa troballa va ser descoberta per casualitat durant obres de reforma, dins d'una zona amb vigilància arqueològica

forma i ampliació del propietari de l'immoble. En trobades com esta, la fortuna juga un paper destacat, però també la ubicació: les obres es feien dins d'una zona de vigilància arqueològica en el nucli històric de Sagunt, un espai protegit i sotmés a control patrimonial.

El Grup de Patrimoni Històric de la Policia Autònoma va ser alertat a finals del mes d'agost, després que la Direcció Territorial de Cultura de la Conselleria d'Educació,

Cultura, Universitats i Ocupació comunicara el descobriment. Les obres comptaven amb totes les autoritzacions i informes corresponents, inclosa la llicència emesa per la Direcció General de Patrimoni Cultural, fet que confirma que la intervenció es realitzava conforme a la normativa vigent.

Una vegada recuperat, el capitel ha sigut traslladat al Museu Arqueològic de Sagunt, on serà sotmés a estudis detallats per part de per-

sonal especialitzat. Abans, però, la peça romandrà unes setmanes exposada al públic per tal que la ciutadania pugua contemplar-la de prop i valorar la rellevància d'un testimoni material que ha sobreviscut més de cinc segles.

La troballa reforça, una vegada més, la importància del control arqueològic preventiu en zones d'alt valor patrimonial i confirma Sagunt com un escenari que continua revelant, peça a peça, la seua memòria històrica.

ESPORTS

Ja pots presentar la candidatura als premis de l'esport de Sagunt

■ REDACCIÓ | SAGUNT

La regidoria d'Activitat Física, Salut i Esports ha obert el termini per a presentar candidatures als premis de la XXIV Gala de l'Esport, que se celebrarà el dijous 19 de febrer de 2026 a l'Auditori Joaquín Rodrigo. Les persones i/o entitats interessades podran presentar les seues candidatures fins al 18 de desembre de 2025.

Cada persona o club només es podrà presentar en

una de les 10 categories premiades. El jurat de la Gala de l'Esport avaluarà totes les candidatures presentades a temps i triarà les premiades. Les candidatures s'han de presentar a través del correu galadeporte@aytosagunto.es, indicant el nom del o l'esportista o club proposat, la categoria a la qual es presenta, la justificació i les dades de contacte.

Les categories que es premiaran són: Millor Es-

portista Femenina, Millor Esportista Masculí, Millor Entitat Esportiva Local, Guardó al Foment Esportiu, Guardó a l'Afany de Superació, Guardó DORSAL 261 al reconeixement de la visibilitat de l'esport femení, Guardó a l'Esportista Novell, Guardó al Mèrit Esportiu més destacat de la comarca, Guardó al reconeixement a la Trajectòria Esportiva i Guardó Valors Humans.



Els premiats en una altra edició. / EPDA



Del 18 de novembre al 18 de desembre 2025

Qui mereix un reconeixement?

Si coneixes algun/a esportista o club que mereix este guardó, presenta la seua candidatura enviant un correu a galadeporte@aytosagunto.es amb el nom proposat, categoria on es presenta, justificació i dades de contacte.

Categories de premis:

MILLOR ESPORTISTA FEMENINA
MILLOR ESPORTISTA MASCULÍ
MILLOR ENTITAT ESPORTIVA LOCAL
Guardó al foment esportiu
Guardó a l'afany de superació

Guardó DORSAL 261, al reconeixement de la visibilitat de l'esport femení
Guardó a l'esportista novell
Guardó al mèrit esportiu més destacat de la comarca
Guardó al reconeixement a la trajectòria esportiva
Guardó valors humans

Cada persona/club només es podrà presentar en una categoria.



2ª Feria navideña de la Trufa

BARRACAS
27-28
DICIEMBRE 2025

Venta de Trufa Fresca y productos elaborados.

Artesanía y productos de proximidad

Showcooking, degustaciones,

-  **Espectáculo infantil**
-  **Tardeo musical**
-  **Y mucho más...**

Viaja "Tras la huella de la trufa, De la tierra al paladar"

 Ayuntamiento De Barracas

 ayuntamientodebarracas

 Ayuntamiento de Barracas

 Diputació de Castelló

 CASTELLÓ

 Alto Palancia

 Alto Palancia



XIII SAN SILVESTRE DE MONTAÑA SOT DE FERRER

21 DIC 25



SALIDA
10.00h
C/ Valencia
Pabellón Multiusos
Sot de Ferrer

DESNIVEL
+395 m

Disfruta de
13.500 m.
de diversión!

INSCRIPCIONES EN LA WEB:
www.megustacorrer.com & www.carreraspopulares.com













