

POBLACIÓN



La provincia gana población, pero el interior se vacía

LA PLANA ALTA Y LA PLANA BAIXA, LAS COMARCAS QUE IMPULSAN EL AUMENTO DE HABITANTES EN LA PROVINCIA ▶ P4-5



NAVIDAD



La Navidad llega a todos los rincones de la provincia con infinidad de planes navideños ▶ P22-23

PROVINCIA

La Diputación de Castellón presenta el presupuesto que marcará la ruta del 2026

▶ Las cuentas para el nuevo ejercicio se centran "más que nunca" en el municipalismo ▶ P6

PROGRAMACIÓ DE NADAL VILAFAMÉS 2025

Vilafamés

El sabor que te enamorará

www.pizzeríamaestro.es

Plaza Vilanova D'alcolea, Bajo 8, (Avinguda D'almassora, 46) Castellón

643 553 261

Maestro Pizza

OPINIÓN

EL PERIÓDICO
de aquí

© Medios Impresos y Digitales de Aquí S.L. no puede ser reproducida, distribuida, comunicada públicamente o utilizada, ni en todo ni en parte, ni registrada en, o transmitida por, un sistema de recuperación de información, en ninguna forma, ni por ningún medio, sea mecánico, fotoquímico, electrónico, magnético, electroóptico, por fotocopia o cualquier otro, ni modificada, alterada o almacenada sin la previa autorización por escrito de la sociedad editora. Queda expresamente prohibida la reproducción de los contenidos de Medios Impresos y Digitales de Aquí S.L. a través de recopilaciones de artículos periodísticos, conforme al Artículo 32.1 de la LEY 23/2006, texto refundido de la Ley de Propiedad Intelectual. Para autorizaciones: redaccion@elperiodicodeaqui.com.

Carrer Pintor Rafael Sorbes, 12.
46017 València (Valencia)

Teléfono: 691 516 509
Publicidad: 691 516 508

redaccion@elperiodicodeaqui.com
www.elperiodicodeaqui.com

DIRECTOR Y FUNDADOR:
PERE VALENCIANO

JEFA DE REDACCIÓN:
JUDITH CELMA

Delegados:

VALENCIA:
Borja Pedrós
valencia@elperiodicodeaqui.com

CASTELLÓN:
Raúl Lilao
castellon@elperiodicodeaqui.com

ALICANTE:
alicante@elperiodicodeaqui.com

CAMP DE MORVEDRE:
Borja Pedrós
morvedre@elperiodicodeaqui.com

L'HORTA NORD:
Ada Dasí
horta@elperiodicodeaqui.com

L'HORTA SUD:
Ada Dasí
hortasud@elperiodicodeaqui.com

CAMP DE TÚRIA / LA SERRANIA:
Judith Celma
turia@elperiodicodeaqui.com
laserrania@elperiodicodeaqui.com

LA RIBERA / LA SAFOR:
Laura Florentino
lasafor@elperiodicodeaqui.com
laribera@elperiodicodeaqui.com

PALANCIA / MIJARES:
Jonathan Ginés
palancia@elperiodicodeaqui.com

LA PLANA DE UTIEL-REQUENA / LA HOYA DE BUÑOL-CHIVA / EL VALLE DE AVORA-COFRENTES
Laura Florentino
requenautiel@elperiodicodeaqui.com
lahoya@elperiodicodeaqui.com
elvalle@elperiodicodeaqui.com

Comerciales:
publicidad@elperiodicodeaqui.com

DIANA BALLESTAR
691 516 508
web@elperiodicodeaqui.com

DANI RIERA
636 713 236
dani@elperiodicodeaqui.com

JORGE ZAMORA
653 818 840
jorge.zamora@elperiodicodeaqui.com

AITOR MOLPECERES
Tel. 656 878 031
aitor@elperiodicodeaqui.com

Coordinación:

Comercial:
DIANA BALLESTAR
Tel. 691 516 508
web@elperiodicodeaqui.com

Eventos:
MIRIAM SÁNCHEZ
Tel. 611 62 41 92
secretaria@elperiodicodeaqui.com

Diseño:
JAIME SORIANO
arte@elperiodicodeaqui.com

Diseño web:
KONOCER SOFTWARE

Administración:
ESTEFANÍA MUÑOZ
administracion@elperiodicodeaqui.com

EDITA:
Medios Impresos y Digitales de Aquí S.L.

IMPRESIÓN:
HENNEO PRINT, S.L.
Calle Albert Einstein, núm. 44
Pol. Ind. San Miguel Sector IV Parcela 1
Villanueva de Gállego (Zaragoza) 50830

El Periódico de Aquí Provincia de Castellón
Depósito Legal: V-1979-2022.
Periodicidad: mensual.



EDITORIAL

Felices fiestas y un 2026 donde se cumplan vuestros deseos, como los de El Periódico de Aquí, con nueva edición en La Vall d'Albaida, La Costera y La Canal de Navarrés

Queridos lectores: Llegamos al final de un año intenso, repleto de información cercana, de historias que nacen en nuestras calles y de voces que dan sentido a cada pueblo, ciudad y comarca. Desde El Periódico de Aquí queremos, ante todo, agradecerles su fidelidad y confianza. Gracias por leernos, por recomendarnos y por sentir este medio como propio. En estas fechas tan especiales, les deseamos unas felices fiestas, llenas de salud, serenidad y momentos compartidos con quienes más quieren. Un deseo que compartimos, lógicamente a todo el 2026.

La Navidad es también tiempo de balance y de mirar hacia adelante. Y lo hacemos con ilusión, con responsabilidad y con una noticia que nos llena de orgullo y que queremos compartir con todos ustedes. El año 2026 marcará un hito en la historia de El Periódico de Aquí: abriremos la última edición que completará el mapa informativo de la provincia de Valen-

cia, culminando así un proyecto nacido con vocación de proximidad y servicio público.

Con esta nueva edición, y junto a las ya consolidadas de la provincia de Castellón, lograremos cubrir de forma íntegra el territorio, reforzando nuestro compromiso con el periodismo local, riguroso y cercano. Porque creemos firmemente que cada municipio, cada barrio y cada vecino merecen ser escuchados y contados con respeto y profundidad.

No se trata solo de crecer, sino de hacerlo bien. De seguir apostando por la información útil, por el talento de nuestros equipos y por un modelo de comunicación que pone a las personas en el centro. El futuro se construye con paso firme, y lo hacemos de la mano de nuestros lectores, anunciantes y colaboradores. El Periódico de Aquí crece, mejora su penetración en el panorama comunicativo de la Comunitat Valenciana y genera empleo, porque cada paso va acompañado por una apuesta por la creación de trabajo.

Es un sueño hecho realidad nuestra llegada, a partir de marzo de 2026, a tres comarcas tan importantes del interior de la provincia de Valencia, en lo que llegó a ser en algún momento la cuarta provincia, y que comparten espacio singular en las llamadas Comarcas Centrales; se trata de la nueva edición de El Periódico de Aquí de La Vall d'Albaida, La Costera y La Canal de Navarrés, con una tirada de 15.000 ejemplares y entre 24 y 32 páginas mensuales, que ayudarán a vertebrar estas importantes comarcas y ensamblarlas en la gran familia local y comarcal del periódico que en 2025 ha cumplido 15 años de historia. Y todavía no lo podemos anunciar, pero el siguiente paso será la provincia de Alicante.

Gracias por acompañarnos un año más. Que el 2026 nos encuentre informados, unidos y con más El Periódico de Aquí que nunca, tanto en las ediciones impresas como en www.ElPeriodicodeAqui.com. Felices fiestas y próspero año nuevo.

VICENTE GARCÍA NEBOT



LA DIPU OPINA

Marta Barrachina Mateu

PRESIDENTA DE LA DIPUTACIÓN DE CASTELLÓN

España decide su futuro

Cuando un gobierno está acabado, lo democrático es abrir las urnas. Pero el problema viene cuando el presidente del Gobierno, el único que tiene la potestad de hacerlo, se enroca, se aferra al sillón y se empeña en vender un universo paralelo que solo él habita.

La Justicia encarceló a los dos secretarios de Organización que Pedro Sánchez nombró al frente del PSOE. También al exasesor de uno de ellos y a la 'fontanera' de Ferraz. Son la evidencia que Sánchez silencia a la desesperada. Porque mientras trata de vender ese mundo multicolor siguen cayendo los suyos.

La trama parece infinita, como la sombra del ciprés. Porque a la corrupción se suma el goteo de casos de acoso sexual que decenas de mujeres denunciaron al PSOE sin que el PSOE, ese que luce pancarta y alza la mano, hiciera nada por ellas.

Y mientras esto ocurre en la calle, en la Presidencia del Gobierno de España solo hay sitio para Sánchez, porque la democracia y la Constitución hace años que están secuestradas. España reclama ejercer su poder soberano y decidir en las urnas.

Porque Sánchez está acabado. Y el estoque final lo darán los españoles. Los ciudadanos que como usted y yo sabemos que a la política se va a servir, no a servirse. Que aquí se trabaja cada hora, cada día, para resolver problemas y generar oportunidades. Y quien no cumpla, a la calle.

Desde que el 24 de noviembre de 2022 el PSOE llevara al Congreso unos Presupuestos Generales del Estado, España no ha conocido otro proyecto. Tres años sin cumplir un deber constitucional que demuestra que Sánchez ya solo trabaja para sí mismo.

Y frente a este castigo, la defensa de nuestra tierra y el esfuerzo por una provincia que lo merece todo. El 2 de diciembre aprobamos un presupuesto de 216 millones que en enero entrará en vigor para generar recursos y promover desarrollo en nuestros 135 municipios. Con el Plan Impulsa y el Fondo de Cooperación activados desde el minuto uno porque esta tierra no debe parar un segundo.

Y mientras trabajamos, exigimos. Inversiones y financiación. Justicia y equidad frente a castigos como el 'basurazo'. Cuarteles dignos, trenes que nos conecten y no que nos dejen tirados, y un Corredor Mediterráneo que garantice oportunidades.

De la mano de la política que sirve y no se sirve de los ciudadanos, elecciones ya.

REDES SOCIALES



@AquiCastello

Seguidores del grupo

▶ TOTAL 140.260

Seguidores de @elperiodicodeaqui

▶ 11.100



▶ 23.000



▶ 25.000



Menjar putxero

Triar torró

El nostre Nadal

Estar en família

Obrir regals

DEMOGRAFÍA

POBLACIÓN

El crecimiento de población de la Comunitat se desplaza fuera de las áreas metropolitanas

■ LAS CAPITALES PROVINCIALES Y COMARCAS COMO L'HORTA SUD O L'HORTA NORD SIGUEN CONCENTRANDO LA MAYOR PARTE DE POBLACIÓN, MIENTRAS QUE LAS ZONAS DEL LLAMADO SEGUNDO ANILLO E INCLUSO DEL INTERIOR CRECEN RELATIVAMENTE A MAYOR RITMO

■ JUDITH CELMA | VALENCIA

La Comunitat Valenciana entra en 2025 con un nuevo máximo histórico de población. Según los últimos datos publicados por el Instituto Nacional de Estadística (INE), el territorio valenciano supera los 5,4 millones de habitantes, una cifra que confirma una década de crecimiento continuado y sitúa a la Comunitat entre las regiones más dinámicas de España en términos demográficos. Sin embargo, detrás de este dato se esconde una transformación que está alterando el tradicional reparto de la población: el crecimiento ya no se concentra únicamente en las grandes ciudades ni en sus áreas metropolitanas inmediatas.

Durante años, el relato demográfico valenciano fue claro y casi inmutable. Las capitales provinciales, el litoral y las comarcas metropolitanas absorbían población mientras el interior se vaciaba. Hoy, aunque ese esquema sigue vigente en términos absolutos, los datos más recientes introducen algunos matices. Las zonas más pobladas continúan siendo las más cercanas a las capitales y al litoral, pero las que más crecen porcentualmente se sitúan cada vez con mayor frecuencia fuera de ese eje central.

■ LAS CAPITALES SIGUEN CONCENTRANDO POBLACIÓN

La ciudad de Valencia roza ya los 841.000 habitantes tras sumar casi 15.000 nuevos residentes en apenas un año. Alicante supera los 366.000 y Castellón de la Plana se aproxima a los 184.000. A escala provincial, Valencia se acerca a los 2,76 millones de habitantes, Alicante rebasa los dos millones y Castellón mantiene una evolución positiva que la sitúa en 627.000 residentes. En conjunto, la Comunitat Valenciana gana más de 99.000 personas en un solo ejercicio.

Pero la fotografía cambia cuando se amplía el plano y se observa el territorio comarca a comarca. Las zonas más pobladas siguen siendo, sin sorpresa, las situadas en el entorno de las grandes ciudades. L'Horta Sud, con casi medio millón de habitantes, es el mayor núcleo demográfico comarcal de toda la Comunitat, reflejo de décadas de expansión urbana alrededor de Valencia. Le siguen l'Horta Nord, la Vega Baja, la Plana Alta o el Baix Vinalopó, territorios densamente poblados y profundamente integrados en dinámicas metropolitanas, industriales y turísticas.

Frente a este bloque de alta densidad, el interior mantiene cifras muy reducidas. Comarcas como els Ports, el Alt Maestrat, el Alto Mijares o

el Rincón de Ademuz apenas superan unos pocos miles de habitantes. En términos absolutos, el contraste es abrumador: mientras algunas comarcas concentran cientos de miles de residentes, otras no alcanzan siquiera la población de un barrio medio de una capital provincial. Esta desigualdad territorial sigue siendo una de las grandes características estructurales del mapa demográfico valenciano.

■ LA SERRANÍA, LA COMARCA QUE MÁS CRECE

Sin embargo, lo más relevante no es solo dónde vive más gente, sino dónde está creciendo la población. Y ahí es donde el patrón tradicional empieza a resquebrajarse. La comarca que más crece de toda la Serranía Valenciana es La Serranía, con un incremento del 3,6%. Se trata de una comarca de interior, históricamente vinculada a la despoblación, al envejecimiento y a la pérdida de servicios. Su evolución ahora rompe con décadas de inercia y se convierte en uno de los datos más llamativos.

El contraste es aún mayor si se compara con otras comarcas interiores que siguen perdiendo población. El Alto Mijares, en la provincia de Castellón, registra la mayor caída de toda la Comunitat, con un descenso del 1,65%.

CRECIMIENTO DE POBLACIÓN EN LA COMUNITAT VALENCIANA 2024-25



El Rincón de Ademuz, el Alt Maestrat o el Valle de Ayo-ra-Cofrentes continúan mostrando cifras negativas o estancadas, confirmando que el interior no es un bloque homogéneo, sino un territorio fragmentado con realidades muy distintas.

EL PRECIO DE LA VIVIENDA DESPLAZA A LA POBLACIÓN

Mientras tanto, otras comarcas no metropolitanas pero bien conectadas con las capitales y con una buena base residencial presentan crecimientos muy por encima de la media. El Camp de Morvedre, la Sfor, el Camp de Túria, en el llamado segundo anillo metropolitano de Valencia, se sitúan entre las zonas más dinámicas. No concentran la mayor parte de la población total, pero sí absorben una parte creciente de los nuevos residentes.

Este desplazamiento del crecimiento responde a una combinación de factores que se han intensificado en los últimos años. El primero es el encarecimiento de la vivienda en las grandes ciu-

dades y sus áreas metropolitanas. Comprar o alquilar en Valencia, Alicante o Castellón resulta cada vez más difícil. Ante esta situación, muchos optan por buscar alternativas en comarcas cercanas, donde los precios son más bajos y la calidad de vida percibida es incluso mayor.

A ello se suma un cambio cultural y laboral que ha modificado las preferencias residenciales. El teletrabajo, aunque no mayoritario, ha ampliado las posibilidades de residencia fuera de los núcleos urbanos tradicionales. La pandemia también reforzó el deseo de espacio, tranquilidad y contacto con el entorno natural. Comarcas como La Serranía se benefician de esta nueva mentalidad, siempre que cuenten con buenas comunicaciones y acceso razonable a servicios básicos.

LA DESPOBLACIÓN, EL GRAN RETO DEL INTERIOR

En el extremo opuesto, el Alto Mijares o el Rincón de Ademuz siguen atrapados en un círculo difícil de rom-

per. La pérdida de población se traduce en menos servicios, menor actividad económica y un envejecimiento acusado, lo que a su vez dificulta la llegada de nuevos residentes.

El resultado final es un territorio que crece, pero lo hace de forma más dispersa y compleja que en el pasado. Las áreas metropolitanas siguen siendo imprescindibles y concentran la mayor parte de la población absoluta, pero ya no monopolizan el crecimiento. Al mismo tiempo, el interior no deja de ser un espacio frágil, donde cada décima de crecimiento o pérdida tiene un impacto importante.

LA PROVINCIA DE CASTELLÓN SIGUE CRECIENDO

En la provincia de Castellón, la evolución demográfica también es positiva y confirma un aumento de población respecto al año anterior, en línea con la tendencia general de la Comunitat Valenciana. El crecimiento provincial se apoya, principalmente, en las comarcas más urbanas



Por comarcas, en Castellón, la Plana Alta es la que más crece, mientras que el Alto Mijares es la que más pierde de toda la Comunitat Valenciana



Torrechiva es el municipio castellonense que más población pierde, mientras Higuera se convierte en el que más crecimiento muestra

y mejor conectadas, que continúan concentrando la llegada de nuevos residentes.

Por comarcas, la Plana Alta es la que registra el mayor crecimiento poblacional, seguida de la Plana Baixa, consolidando el peso demográfico del eje litoral y del entorno de la capital. Estas comarcas mantienen su atractivo por la concentración de servicios, actividad económica y oportunidades residenciales, y vuelven a ser el principal motor del aumento de población en el conjunto de la provincia.

En contraste, el Alto Mijares es la comarca que más población pierde en Castellón respecto al año pasado, seguida de l'Alcalatén, lo que refuerza la persistencia del desequilibrio territorial entre la costa y el interior. Estos datos reflejan que, aunque la provincia en su conjunto crece, el reto de la despoblación sigue muy presente en las comarcas interiores, donde la pérdida de habitantes continúa marcando la evolución demográfica.

CRECIMIENTO DESIGUAL ENTRE LOS CASTELLONENSES

En el análisis municipal, la evolución demográfica muestra también fuertes contrastes dentro de la provincia. Torrechiva se sitúa como el municipio castellonense que más población pierde, un reflejo de las dificultades que siguen afrontando las localidades más pequeñas del interior para retener habitantes y mantener su base demográfica. Esta pérdida incide especialmente en municipios con baja densidad, donde cualquier variación tiene un impacto significativo en la vida local y en la prestación de servicios.

En el extremo contrario, Higuera se convierte en el municipio que más población gana, destacando como una excepción dentro del mapa interior de Castellón. Su evolución positiva evidencia que el comportamiento demográfico no es homogéneo y que existen realidades locales muy distintas incluso dentro de una misma comarca o zona geográfica.

SI ET PROTEGIXES PER A CONDUIR,

FES EL MATEIX QUAN REBES UNA ALERTA METEOROLÒGICA.

DONA EL PAS

PAS Divent les emergències
Prevenim Actuem Salvem

Més informació 112

GENERALITAT VALENCIANA | **ACI. ARA.**

PROVÍNCIA

ECONOMIA



Marta Barrachina, presidenta de la Diputació de Castelló, amb els vicepresidents en un ple. / EPDA

■ ELS COMPTES PER AL PRÒXIM EXERCICI SUPEREN ELS 216 MILIONS D'EUROS AMB UNA FORTA APOSTA PEL MUNICIPALISME

La Diputació aprova el pressupost que marcarà el full de ruta del 2026

■ REDACCIÓ | CASTELLÓ

La institució provincial ha celebrat este dimarts ple extraordinari en el qual l'equip de Govern Provincial ha tirat avant els comptes per al pròxim exercici amb el vot en contra de Compromís i l'abstenció de PSOE i Vox. Comptes que superen els 216 milions d'euros i que destaquen per la seua forta aposta pel municipalisme i per continuar fent del conjunt del territori una font de benestar, oportunitats i desenvolupament.

La presidenta de la Diputació, Marta Barrachina, ha

agraït "a tota l'àrea econòmica i a cadascuna de les àrees que ha treballat per tirar avant este pressupost que dona, més que mai, suport als municipis malgrat molts condicionants". La dirigent provincial també ha valorat el treball de l'equip de Govern Provincial "que treballa sense descans i és capaç de tirar avant un pressupost que dona resposta a les necessitats". També hi ha hagut paraules d'agraïment cap a les abstencions al pressupost ja que, com ha expressat Marta Barrachina, "si l'any passat era molt difícil votar en con-

tra d'uns comptes que incloïa grans inversions per a esta terra, enguany la dificultat era pràcticament extrema".

■ MÉS QUE MAI

La presidenta de la institució ha afegit que "és un bon dia per als castellonencs perquè s'aprova dins del termini i en la forma corresponent este pressupost que començarà a rodar a principis del mes de gener i amb el qual es començarà, una anualitat més, treballant i donant-li als pobles de la província el que necessiten". En conjunt, "un pressupost que permetrà

ajudar, més que mai, als municipis de la província", ha incidit.

La vicepresidenta i responsable de l'àrea Econòmica, María Ángeles Pallarés, ha qualificat el pressupost portat a aprovació en el ple d'este dimarts com "el més important dels últims anys; un pressupost que no és un document tècnic ni un conjunt de xifres, sinó l'eina fonamental amb la qual esta Diputació transforma la vida dels veïns i veïnes de la província".

La responsable de l'àrea Econòmica ha remarcat que

"això és municipalisme de veritat: escoltar primer, actuar després. I aquest pressupost és fruit d'eixe diàleg constant. La presidenta ens ho va demanar des del primer dia: escoltar el territori, atendre'l i, així, plasmar en el pressupost el que realment necessiten els pobles. I això hem fet, des del primer euro fins a l'últim".

■ APOSTA PEL MUNICIPALISME

Entrant en les grans xifres del pressupost, com ha remarcat la responsable de l'àrea Econòmica, "parlem de 216,3 milions d'euros al



El nou exercici econòmic està centrat, més que mai, en els 135 municipis i en el conjunt de la província

servei del territori; és un pressupost municipalista de dalt a baix".

Una aposta pel municipalisme que es tradueix en 32,5 milions d'euros per al Pla Impulsa 2026/2027, l'ordenança del qual ha sigut aprovada en este mateix ple, amb els vots a favor del Govern Provincial i Vox i l'abstenció del PSOE i Compromís. També s'ha impulsat en este ple el Fons de Cooperació Municipal que naixerà amb l'activació del Pressupost 2026 i la partida del qual ascendeix a 15,2 milions d'euros. L'aprovació de les assignacions del Fons ha comptat amb el vot favorable del Govern Provincial, així com de Compromís i Vox, i l'abstenció del PSOE. El Pressupost 2026 també assegura el Fons per a la Lluita contra el Despoblament amb 2,2 milions d'euros, així com 931.000 euros per al Fons de Cooperació destinat a Municipis Turístics. Estos dos fons estan condicionats al repartiment que estipule la Generalitat Valenciana.

A més d'esta gran aposta per les 135 raons per les quals treballa la Diputació de Castelló, el pressupost per a l'any vinent segueix el full de ruta traçat a l'inici de la legislatura amb la fi posada a seguir un procés de transformació estructural i aconseguir un desenvolupament més resiliència de la província.

FAMÍLIA

La Diputació reforça les unitats de conciliació en municipis xicotets

■ REDACCIÓ | CASTELLÓ

El Pressupost 2026 de la Diputació de Castelló contempla un increment del 10,31% en línia de subvencions per a Unitats de Conciliació Familiar (UCF), passant de 930.700 pressupostos en 2025, a 1.026.700 euros per al pròxim exercici, la qual cosa

suposa un increment de 96.000 euros.

I, el compromís per reforçar este servei dirigit a menors de 0 a 3 anys és tal que, a més d'incrementar el pressupost un 10,3%, la institució provincial millora les bases de la convocatòria de subvencions i, a partir del 2026,

el nombre mínim d'usuaris requerit per a l'habilitació de UCF passa de tres a un, "aconseguint així que cap municipi quede exclòs per baixa demanda", ha subratllat la presidenta de la Diputació, Marta Barrachina.

"Si volem fixar població en els 135 municipis del nostre

territori resulta imprescindible la implementació de polítiques de conciliació familiar i, les millores projectades per a les UCF, formen part del nostre compromís amb els municipis xicotets i amb l'equilibri territorial de la província", ha expressat la dirigent provincial.



Marta Barrachina amb uns xiquets. / EPDA

AEROPORT CASTELLÓ

*El invierno vuela.
Tú también*



GENERALITAT
VALENCIANA

ACI.
ARA.



AEROPORT
CASTELLÓ

ECONOMIA



La presidenta de la Diputació, Marta Barrachina, amb els vicepresidents. / EPDA

La Diputació reclama al Govern uns Pressupostos Generals per a 2026

CONTEMPLIEN LES INVERSIONS NECESSÀRIES PERQUÈ LA PROVÍNCIA PUGA PROGRESSAR

■ REDACCIÓ | CASTELLÓ

El ple ordinari del mes de desembre inclou una moció del Govern Provincial en defensa de la província que reclama al Govern Central la presentació dels Pressupostos Generals de l'Estat per a 2026, garantint les inversions necessàries per al desenvolupament de Castelló. La presidenta de la Diputació, Marta Barrachina, ha criticat que l'executiu central no aprovi els comptes per tercer any consecutiu, un incompliment que perjudica directament la província i impedeix la realització de projectes clau en àmbits com les infraestructures, els serveis públics, els sectors productius i la prevenció de riscos

com les inundacions o la regeneració del litoral.

Barrachina ha subratllat la necessitat d'ajudes concretes per al sector ceràmic, l'agricultura, la ramaderia i la pesca, així com inversions en transport, carreteres, comunicacions i altres infraestructures bàsiques, incloent els accessos a l'AP7 i la prolongació de l'A-7 cap al nord, elements clau per a la vertebració i connectivitat de la província. Segons la presidenta, la manca de pressupostos també bloqueja els lliuraments a compte i deixa un deute de més de 200 milions d'euros als municipis, dificultant la prestació de serveis, la creació d'oportunitats i el desenvolupament



No podem continuar pagant el preu de la inacció del Govern d'Espanya"

MARTA BARRACHINA
Presidenta de la Diputació

pament econòmic i social de la ciutadania.

Des de la Diputació, Barrachina ha assegurat que continuaran reivindicant davant del Govern d'Espanya les necessitats reals dels 135 municipis de la província, reclamant un compromís ferm que garanteixi recursos, inversions i infraestructures. La presidenta ha incidit en la importància de coordinar esforços entre administracions per impulsar projectes que millorin la competitivitat, el benestar i el desenvolupament econòmic, social i cultural de Castelló, recordant que només amb voluntat política es poden superar els obstacles i respondre a les demandes del territori.

POLÍTICA



El president de GVA. / EPDA

Barrachina dona la mà a Pérez Llorca

■ REDACCIÓ | CASTELLÓ

La presidenta de la Diputació Provincial de Castelló, Marta Barrachina, ha donat la mà al nou president de la Generalitat Valenciana, Juanfran Pérez Llorca, reafirmant la voluntat de col·laboració entre totes dues administracions perquè la província continue sent escortada i atesa. Barrachina ha subratllat que el treball conjunt és fonamental perquè els 135 municipis de Castelló continuen avançant i afrontant els reptes amb polítiques que convertisquen els desafiaments en oportunitats.

La presidenta provincial ha insistit en la importància de garantir una atenció sanitària de qualitat i uns serveis i infraestructures que resulten claus per a la ciutadania. Segons Barrachina, la Diputació continuarà treballant amb lleialtat i diàleg amb la Generalitat per a complir el full de ruta marcat i respondre a les necessitats reals dels castellanencs, assegurant que les preocupacions de la població siguin ateses i les seues expectatives satisfetes.

Així mateix, Barrachina ha destacat que la província continua defensant un finançament just i l'atenció a sectors estratègics com la pesca o la ceràmica.

NADAL



Imatge del pesebre. / EPDA

Un betlem gegant per Nadal

■ REDACCIÓ | CASTELLÓ

La Diputació Provincial de Castelló va inaugurar divendres passat el Betlem Monumental de 9 metres d'altura, obra de l'artista de Burriana Vicente Martínez, que presidix la plaça de les Aules fins al pròxim 6 de gener i que, a partir de l'any vinent, recorrerà diferents municipis de la província. La presidenta de la Diputació, Marta Barrachina, va destacar que es tracta d'un Betlem "de la província i per a la província".

L'escultura representa la tradicional escena del Naixement amb les figures de Sant Josep, la Verge Maria i el Nen Jesús, i incorpora una instal·lació interactiva de llum i música, amb 12 campanes que permeten al públic activar una seqüència inspirada en un villancic. L'acte inaugural va incloure un compte enrere, focs artificials, una xocolatada popular i l'actuació de la Coral Vicent Ripollés, i va comptar amb la presència de representants institucionals i festius. El Betlem, el més gran de la província, està construït amb materials d'última generació i es consolida com un dels principals reclams nadalencs a Castelló.



DESDE LA MAGDALENA

Francisco Celdrán Martínez

DIRECTOR DE LA REVISTA EOS

Mi carta a los Reyes Magos para un difícil 2026

Queridos Melchor, Gaspar, y Baltasar:
Ya sabéis que todos tenemos ese niño que hemos sido, y por tanto uno de los últimos reductos del arte epistolar en un mundo que ya no escribe correo postal, es contactar con vosotros cada año, y desde aquí en este bonito paraje de la cuadra de Collet, quiero pedir tantas cosas para este complicado 2026.

Lo primero es salud para todos, y que sepamos entender que, en un mundo en constante transformación, las ilusiones no debemos perderlas nunca. La amenaza de los siete pecados capitales siempre las tenemos ahí, y por eso os ruego que alejes de nosotros la soberbia, que puede llegar sin avisar, y que nos hace creernos superiores, y entender que todos somos un equipo desde las empresas de limpieza, seguridad, personal asistencial o la gestión técnica o administrativa. Que no seamos perezosos y seamos capaces de enfrentar los retos, pero siempre con medida y moderación.

La ira, la avaricia, la gula, la lujuria y la envidia tampoco la queremos Majestades. Y necesitamos que nos traigáis dosis que nos lleven a que no caigamos en los enfados sin sentido, que la brusquedad nos haga menos humanos, y que no seamos capaces de ser empáticos. Que aprendamos a delegar y no querer controlarlo todo. Y que no frenemos nunca a quien viene con ideas nuevas, que pueden aportar a la organización. Y que las cifras no nos hagan perder el sentido, de lo que hay detrás de las mismas, y por tanto entendamos siempre el contexto. Y por favor que seamos conscientes de que nadie es imprescindible y, por tanto, hay que saber relativizar, y poner en valor la misión, no el puesto que ocupamos.

Ahora ya personalizando, y como quiera que todos nacimos desvalidos y con abrumadoras necesidades de ser queridos y abrazados os pido por la familia de la gestión sanitaria de la agrupación sanitaria interdepartamental de Castellón, que la ilusión de Eva Suarez como nueva Directora Territorial nos traiga la esperan-

za de su seguro buen hacer, para que desde Vinaroz, Castellón Provincial y General, La Plana, la Magdalena y todos sus recursos encontremos el mensaje de paz y amor que nos haga mejores como personas, y por ende como profesionales.

Queridos Reyes Magos, como saben la salud es un estado integral del bienestar físico, mental y social, un objetivo fundamental del ser humano, y el sistema sanitario es el conjunto de servicios, personal e infraestructuras en el que trabajamos para preservar y restaurar esa salud a través de la prevención, curación y rehabilitación, vuelvo al principio de esta misiva que os dirijo, mucha salud para todos los amables lectores, y que este difícil 2026, seamos capaces desde el amor, la paz, el sentido común, y desterrando los 7 pecados capitales, conseguir mejorar desde el aprecio a las personas por encima de otros condicionantes, que nos impone esta sociedad excesivamente polarizada.

Con afecto, y admiración a mis queridos Melchor, Gaspar y Baltasar.

CASTELLÓN

El aeropuerto de Castellón bate su récord anual de pasajeros

SON MÁS DE 304.000 USUARIOS LOS QUE HAN TRANSITADO SUS INSTALACIONES EN 2025

■ REDACCIÓN | CASTELLÓN

El aeropuerto de Castellón ha batido su récord anual de pasajeros al alcanzar los 304.493 usuarios en lo que va de 2025, superando así, con un mes de antelación, el objetivo marcado para todo el ejercicio, que se situaba en los 300.000 viajeros. Este hito consolida a la infraestructura como una de las que mayor crecimiento ha experimentado en los últimos años dentro del sistema aeroportuario autonómico.

El director general de Aerocas, Justo Vellón, ha destacado que estas cifras "confirman el mejor año de la historia del aeropuerto en cuanto al tráfico comercial" y ha subrayado que la meta prevista "se ha cumplido con holgura", lo que refuerza la tendencia de crecimiento sostenido de la instalación. Según Vellón, los resultados son fruto de una planificación estratégica basada en la diversificación de destinos, la mejora de la conectividad y la colaboración con aerolíneas y operadores turísticos.

Solo en el mes de noviembre, el aeropuerto ha registrado 13.369 pasajeros, lo que supone un incremento del 10 % respecto al mismo mes de 2024. En el conjunto del año, el aumento acumulado alcanza el 16 % en com-



Aeropuerto de Castellón / EPDA

paración con el mismo periodo del ejercicio anterior, según ha informado la Generalitat en un comunicado. Estos datos reflejan una evolución positiva y constante del tráfico aéreo, incluso en meses tradicionalmente considerados de menor demanda.

Durante 2025, el aeropuerto de Castellón ha operado un total de 14 rutas, con cinco conexiones acti-

vas en la temporada de invierno: Londres, Bruselas, Madrid, Bucarest y Cluj. Estas rutas han permitido reforzar tanto la conectividad internacional como los enlaces nacionales, facilitando el turismo, los viajes de negocios y la movilidad de los residentes. De cara a 2026, la oferta regular se ampliará hasta las 16 rutas, con la incorporación de nuevas co-

nexiones con Manchester y Bolonia, una apuesta que busca seguir ampliando el área de influencia del aeropuerto y atraer nuevos perfiles de viajeros.

■ OTROS RÉCORDS

Otro de los indicadores que también ha alcanzado cifras históricas es el tráfico de aeronaves. En noviembre se contabilizaron 857 movimientos, mientras que el acumulado anual ha llegado a las 11.809 operaciones, el registro más alto desde la puesta en marcha de la infraestructura. Este incremento evidencia no solo el aumento de pasajeros, sino también una mayor actividad operativa y logística en el aeropuerto.

Desde la Generalitat y Aerocas se ha remarcado que estos resultados tienen un impacto positivo en la economía de la provincia, al favorecer el turismo, la creación de empleo y el desarrollo de actividades vinculadas al transporte aéreo. Asimismo, se confía en que la ampliación de rutas y la consolidación de las existentes permitan mantener esta senda de crecimiento en los próximos años y afianzar al aeropuerto de Castellón como una infraestructura clave para la conectividad del territorio.

CASTELLÓN



Patricia Puerta, portavoz socialista. / EPDA

El PSPV de Castellón denuncia la excesiva iluminación navideña

■ ACUSAN A CARRASCO DE "DEJAR A OSCURAS" LOS BARRIOS DE LA CIUDAD

■ REDACCIÓN | CASTELLÓN

El Grupo Municipal Socialista ha denunciado el "abandono" al que de nuevo somete la alcaldesa de Castellón, Begoña Carrasco, a los barrios de la ciudad, en este caso relacionado con la iluminación navideña y el embellecimiento de las calles durante estas fiestas tradicionales. La portavoz socialista, Patricia Puerta, señala que "no hay más que ver las redes sociales para comprobar el enfado de las y los castellonenseses".

Los vecinos y vecinas de Castellón "le preguntan a la alcaldesa si sus impuestos no son iguales que los de los que se pagan en el centro", algo

que critican ahora con la decoración de las calles en Navidad, "pero que sufren a lo largo de todo el año en otras cuestiones, como puede ser la limpieza".

Al respecto, Patricia Puerta ha recordado que "desde el Grupo Municipal Socialista venimos denunciando desde hace meses la suciedad que se acumula por todos los barrios, donde aparecen basuras y auténticos vertederos junto a las casas de todos los distritos de la ciudad, sin que la alcaldesa quiera darse por enterada".

El PSPV ha solicitado también información hoy, en el seno de las comisiones de estudio municipales, sobre los planes de seguridad elaborados para la celebración, el pasado viernes 5 de diciembre de la inauguración de la iluminación navideña.



TRIBUNA ABIERTA

Vicente Javier Más Torrecillas

DOCTOR EN HISTORIA Y ACADÉMICO DE LA RACV

Navidad es compañerismo

Navidad. Navidad en Castellón. Navidad en el Castellón de Carrasco (PP). Navidad en el Castellón que se derrumba sin que Carrasco haga nada. Navidad del gasto récord de más de 600.000 euros en adornos y luces para estas fiestas. Navidad de suciedad, basura, delincuencia y comercios que se cierran. Navidad de vodevil.

Pero dejemos las valoraciones de este desgobierno local para enero. Ahora, centrémonos en la amistad, en la felicidad que lo rodea todo. Compañerismo incluso en el equipo de gobierno local, donde los amigos peperos se han dividido en dos: Carrasco y el sujeta bolsos por un lado, y el concejal fake y los de la vieja escuela por otro. Nadie aguanta al sujeta bolsos, nadie le soporta, le hablan por obligación mientras sobrellevan sus órdenes incoherentes y malas miradas. Claro, que no lo aguantan ni en su

grupo ni en el contrario. Y por otro lado, a algunos ya les molesta hasta tener que salir a defender las absurdas iniciativas de la primera edil.

Por si la amistad interna no fuera bastante, a esta banda que ocupa el gobierno local le gusta mucho llamar a los medios para imponer su voluntad (en realidad habría que llamarlo censura). Gritos, malos modos, imposiciones y muchas tragaderas al escuchar al otro lado del hilo telefónico al sujeta bolsos o, incluso, a algún otro lo que los periodistas tienen que escribir al día siguiente. Lo más patético es que no lo leen más que ellos.

Amistad también entre los peones de segunda fila, como Vicky Amores, que ha pasado de reivindicar mucho a no reivindicar nada, a pesar del aumento de las quejas de los vecinos por la suciedad y la delincuencia. Amistades vecinales que van se-

parando a otros dinosaurios de las alabanzas al gobierno del PP tras dos años de mentiras y promesas incumplidas.

Amistad deportiva a diestro y siniestro, con la destituida de Asuntos Sociales y arrinconada en lo deportivo Maica Hurtado, que se lleva bien con el gerente del patronato (sueldazo al canto) mientras se llenan de goteras lo pabellones deportivos y reparte subvenciones a según quienes.

Todo es amistad y felicidad en la navidad de 2025. Felicidad y amor a raudales a pesar de algunas encuestas privadas que circulan y empiezan a asustar a la Carrasco y al sujeta bolsos. Disfrutemos del turrón estos días, vaciémonos de felicidad y alegría. Ya llegará el tiempo de las rebajas.

PD: Corren rumores nada halagüeños con la simetría de las cosas. Uy uy uy

TURISMO

Los pueblos más bonitos reivindican su papel en el turismo

VILAFAMÉS Y OTROS CINCO MUNICIPIOS ANUNCIAN COLABORACIONES EN LA ASOCIACIÓN PARA IMPULSAR EL TURISMO VALENCIANO A NIVEL INTERNACIONAL

REDACCIÓN | VILAFAMÉS

Vilafamés ha sido uno de los protagonistas de la reciente asamblea nacional de Los Pueblos más Bonitos de España, celebrada en Santillana del Mar, donde los municipios valencianos que forman parte de la red han acordado reforzar

su colaboración y trabajo conjunto para defender intereses comunes. Durante el encuentro, Vilafamés, junto a Morella, Culla y el Castell de Guadalest, ha reivindicado su relevancia dentro del turismo de la Comunitat Valenciana y ha anunciado nuevos vínculos de cola-

boración con el resto de pueblos de la asociación.

En esta primera fase, se pretende englobar a los seis municipios valencianos que pertenecen a la asociación: Peñíscola, Morella, Vilafamés, Alpuente, Culla y el Castell de Guadalest. El objetivo

es trabajar de manera conjunta en aspectos clave para los municipios, como la promoción turística, el fortalecimiento de la marca y la búsqueda de financiación para los servicios turísticos que los ayuntamientos ofrecen a los visitantes.

Vilafamés destaca por su patrimonio histórico, su arquitectura medieval y su atractivo cultural, elementos que lo convierten en un destino de referencia dentro de la red. No obstante, al igual que otros municipios, los servicios turísticos locales suelen ser defici-



Vilafamés, Morella, Culla y el Castell de Guadalest destacan en el turismo valenciano

tarios, lo que dificulta la puesta en marcha de políticas de mejora o consolidación. Por ello, la colaboración con los demás pueblos de la red busca generar sinergias que optimicen los recursos disponibles, coordinen estrategias de promoción y aumenten la visibilidad de Vilafamés a nivel nacional e internacional.

Con esta iniciativa, Vilafamés y el resto de los municipios valencianos esperan reforzar su presencia dentro de la asociación, atraer más visitantes y consolidar su papel como referentes del turismo cultural y patrimonial en la Comunitat Valenciana, poniendo en valor su historia, cultura y riqueza arquitectónica.



Los representantes de Vilafamés, Culla, Morella y el Castell de Guadalest. / EPDA



TRIBUNA ABIERTA

Araceli de Moya

VICEALCALDESA DE OROPESA DEL MAR

Gobernar con hechos, responder con valentía

La política municipal sólo tiene sentido cuando se traduce en soluciones reales para los vecinos. Oropesa del Mar necesitaba gestión, decisiones valientes y una visión clara de futuro, y ese ha sido el eje de nuestro trabajo durante este último año, especialmente significativo para mí, ya que durante sus primeros seis meses asumí la Alcaldía y actualmente continúo ese compromiso desde la Vicealcaldía.

Desde el departamento de Urbanismo, del que soy responsable, desde el primer momento priorizamos lo esencial: infraestructuras básicas, servicios públicos dignos y responsabilidad en el uso de los recursos públicos. No son actuaciones vistosas, pero sí imprescindibles. Ahí están los hechos.

Se han finalizado las obras de sustitución completa de las canalizaciones del sistema de riego en las zonas verdes de Les Amplaries, mejorando la eficiencia hídrica y el mantenimiento de espacios públicos. En la urbanización El Balcó se han ejecutado distintas fases de renovación de tuberías para el abastecimiento de agua potable a sus vecinos, que culminarán en enero con la calle El Madroño, junto con la reparación

del depósito Bombí, clave para garantizar este abastecimiento a los ciudadanos.

En la zona sur del municipio, se ha ejecutado la fase III de la renovación de tuberías de Torrellver, y ya estamos trabajando para licitar a comienzos de 2026 la fase IV, que permitirá completar definitivamente la modernización de toda la red.

Además, hemos logrado licitar un servicio de apoyo a brigadas en electricidad, que ya está actuando en todo el municipio y, especialmente, en Les Amplaries, al norte del municipio, donde existían numerosas averías y deficiencias en el alumbrado público. Todas ellas están siendo corregidas y se están sustituyendo las luminarias averiadas, mejorando seguridad y calidad de vida.

Quiero destacar también una decisión justa y largamente esperada: la aprobación en Pleno extraordinario del pago de las expropiaciones rogadas a vecinos que en 2019 cedieron terrenos para un centro médico, terrenos que posteriormente fueron declarados inundables por el PATIVEL y el PATRICOVA. Esos vecinos tenían derecho a una indemnización y el Ayuntamiento ha asumido finalmente cerca de 1.400.000 euros en pagos, cerran-

do una herida abierta durante años. Me siento especialmente orgullosa de haber impulsado este proceso como concejala de Urbanismo, iniciado siendo alcaldesa y culminado ahora.

Hay muchos más proyectos en marcha que verán la luz en los próximos meses. Cierro el año con un balance muy positivo de la gestión municipal en las áreas de mi responsabilidad.

Y también desde el ámbito político. Como coordinadora autonómica de Ciudadanos estamos reactivando el partido en la Comunidad Valenciana, con un gran equipo en Alicante, Valencia y Castellón. Lo hacemos para plantar cara a la corrupción política, al acoso sexual y al acoso laboral a mujeres, también en política, incluso en partidos que se dicen progresistas pero no han sabido depurar estas conductas. Confío en que la sociedad castigue estos abusos, primero en los juzgados y después en las urnas. Ciudadanos puede hablar de todo ello con la cabeza bien alta.

Por último, quiero desear unas Felices Navidades y un próspero Año Nuevo a todos los lectores. Seguiremos trabajando con responsabilidad, valentía y hechos. Porque eso es lo que la ciudadanía exige y merece".

COSMOS^{3D}
Refugios Felinos 3D

Solución a las Colonias Felinas Urbanas

Cosmos 3D presenta una respuesta eficaz, resistente y sostenible para los Municipios de toda España.



BENICÀSSIM

Benicàssim presenta un amplio programa para celebrar la Navidad

DESDE EL TRADICIONAL MERCADILLO SOLIDARIO HASTA LA CABALGATA DE REYES, CON ACTIVIDADES PARA TODOS

■ REDACCIÓN | BENICÀSSIM

Benicàssim da la bienvenida a la Navidad con la presentación de su tradicional vídeo navideño, una producción del Ayuntamiento que un año más invita a vecinos y visitantes a sumergirse en la magia y la ilusión propias de estas fechas. En esta ocasión, la historia arranca con una reunión de urgencia en el Polo Norte, donde Papá Noel convoca a sus ayudantes para decidir cómo sorprender a los niños y niñas del municipio durante la Navidad.

La pieza audiovisual, difundida este jueves 19 de diciembre a través del canal oficial de YouTube y de las redes sociales del Ayuntamiento de Benicàssim, funciona como un creativo adelanto de lo que está por venir. En el vídeo, Papá Noel y sus elfos debaten distintas formas de llegar a la ciudad, un relato cuyo desenlace se desvelará es-



Imagen del vídeo de Papá Noel y sus elfos intentando llegar a Benicàssim. / EPDA

ta misma tarde, a las 17.00 horas, en un acto abierto al público en la plaza Constitución.

■ COMPLETA PROGRAMACIÓN

Tras el puente de diciembre, Benicàssim se ha vol-

cado en una amplia programación navideña pensada para todos los públicos, que se prolongará hasta el próximo 5 de enero de 2025 con la tradicional cabalgata de Reyes. Entre las citas más esperadas figura

también la visita del Cartero Real, que recogerá las cartas de los más pequeños el 2 de enero, a partir de las 17.00 horas, en la plaza de la Constitución, coincidiendo con la noche del Roscón.

■ MAGIA PARA LOS PEQUEÑOS

La agenda navideña ha incluido además actividades especialmente dirigidas a la infancia. Los elfos de Papá Noel hicieron parada el pasado viernes 13 de diciembre en la plaza Europa, donde ayudaron a los niños y niñas a enviar sus cartas, en una jornada que contó con talleres y juegos tradicionales. Ese mismo día, por la mañana, visitaron las urbanizaciones de montaña en el parque forestal de Montornés.

El municipio recupera asimismo algunas de sus tradiciones más arraigadas durante estas fiestas, como el mercadillo navideño del Grup Viure, celebrado el domingo 14 de diciembre en la calle Santo Tomás; la Carrera de San Silvestre, prevista para el 27 de diciembre; y las campanadas de fin de año con orquesta, que tendrán lugar el 31 de diciembre en la Car-



Un tradicional vídeo para descubrir como Papá Noel y sus elfos llegarán a Benicàssim para dejar regalos a los vecinos del municipio



El Cartero Real llegará para recoger las cartas a los Reyes Magos de los más pequeños

pa de Fiestas. La programación culminará el 5 de enero con la Fiesta del Roscón, también amenizada con orquesta. Tanto en Nochevieja como en la víspera de Reyes se ofrecerá servicio de autobús nocturno para facilitar la participación de la ciudadanía.

BENICÀSSIM

Bonos para apoyar al comercio local de Benicàssim en Navidad

LA INICIATIVA DE LOS BONOS COMERCIO ESTARÁ ACTIVA HASTA EL 5 DE ENERO

■ REDACCIÓN | BENICÀSSIM

El Ayuntamiento de Benicàssim ha puesto en marcha la campaña "Bonus Comerç Benicàssim" de apoyo al comercio local, una iniciativa navideña que se desarrolla desde el pasado 9 de diciembre y que estará vigente hasta el próximo 5 de enero. El objetivo es incentivar las compras en los establecimientos minoristas del municipio durante una de las épocas de mayor actividad comercial del año.

La campaña cuenta con una inversión municipal de 24.000 euros y permite a la ciudadanía adquirir bonos de 20, 50 y 100 euros, de los que el consistorio asume el 50 % del importe. Los bonos pueden comprarse a través de la web www.bonosbenicassim.es y cada persona empadronada en Benicàssim puede adquirir un máximo de 100 euros en bonos por DNI.



Presentación de los bonos de comercio local. / EPDA

La alcaldesa de Benicàssim, Susana Marqués, ha destacado que "el comercio local es motor de desarrollo en Benicàssim y, en campañas como la de Navidad, confiar en su saber hacer es una apuesta segura, además de contribuir a la generación de empleo y riqueza en el territorio".

Por su parte, el concejal delegado de Comercio, Carlos Martínez, ha señalado que "Bonus

Comerç Benicàssim es una clara apuesta por la dinamización de la economía local y por el comercio de proximidad como parte esencial de la identidad de nuestra ciudad".

De forma paralela, y con la colaboración de Confecomerc, el Ayuntamiento ha abierto el plazo de adhesión para los comercios minoristas de la localidad interesados en participar en la campaña.

BENICÀSSIM

Benicàssim vuelve a despedir el año con la San Silvestre 2025

LA ÚLTIMA CITA DEPORTIVA CUENTA CON COMPETICIONES PARA TODAS LAS EDADES

■ REDACCIÓN | BENICÀSSIM

Benicàssim despide el año a ritmo de deporte con una nueva edición de la tradicional San Silvestre, que se celebra el próximo 27 de diciembre de 2025 y que convierte las calles del municipio en un punto de encuentro para corredores y familias. La prueba, de carácter popular, está abierta a la participación de personas a partir de los 12 años y cuenta también con distintas categorías infantiles.

La carrera absoluta presenta un recorrido de cuatro kilómetros, con salida y meta situadas en la calle Santo Tomás, frente a la iglesia. La salida tiene lugar a las 19.30 horas y los participantes disponen de un tiempo máximo de una hora para completar el circuito, que finaliza a las 20.30 horas.



La San Silvestre en su última edición. / EPDA

Con anterioridad, a partir de las 18.00 horas, se disputan las carreras infantiles, con distancias adaptadas a cada franja de edad. Los más pequeños recorren 100 metros, mientras que las categorías superiores alcanzan los 1.000 metros. La participación en estas pruebas es gratuita y todos los niños y niñas inscritos reciben una medalla conmemorativa.

En la categoría absoluta se premia a los tres primeros clasificados, tanto en categoría masculina como femenina, así como al primer corredor y corredora locales. Las inscripciones, con un coste de dos euros para la prueba absoluta, se realizan exclusivamente de forma online a través de la web www.runaddiction.es, antes del día de la carrera.

LA PLANA BAIXA

VILA-REAL

El Segell d'Excel·lència per a la ciència de Vila-real

EL NOU DISTINTIU PREMIA TRES INSTITUTS PER LA SEUA TASCA DIVULGATIVA I D'INNOVACIÓ

■ REDACCIÓ | VILA-REAL

L'Ajuntament de Vila-real ha presentat el nou Segell d'Excel·lència Antonio Garcia Verduch, coincidint amb la renovació del distintiu de Ciutat de la Ciència i la Innovació, que manté ininte-

rrompudament des de 2011. El reconeixement, creat amb la col·laboració de la Càtedra d'Innovació Ceràmica Ciutat de Vila-real, té com a objectiu fomentar les vocacions científiques, reconèixer l'esforç de l'alumnat i profes-



Premiats en el Segell d'Excel·lència. / EPDA

sorat i impulsar la cultura innovadora als centres de secundària i batxillerat.

■ PREMIATS

Després de la deliberació del jurat, presidit per Juan

Carda, s'han concedit els primers segells als centres Santa Maria, Fundació Flors i IES Francesc Tàrraga, per la seua destacada tasca en la promoció de la cultura científica. També

van presentar memòries d'activitat el col·legi Consolació i els instituts Broch i Llop i Miralcamp.

■ EMOTIU HOMENATJE

El segell ret homenatge a Antonio Garcia Verduch, científic i ceramista valencià de projecció internacional, fundador de la Societat Espanyola de Ceràmica i Vidre (SECV), professor d'investigació del CSIC i doctor honoris causa per la Universitat Jaume I. Pioner en la ciència i la indústria ceràmica, Garcia Verduch va col·laborar amb centres de referència del Regne Unit, Estats Units i Suècia. Benlloch ha destacat que el format d'este segell d'excel·lència serà diferent l'any vinent, ja que "el mes de gener o febrer es publicaran les bases de l'edició vinent".



El premi reconeix la tasca innovadora dels centres educatius i fomenta les vocacions científiques entre els joves

Amb este nou segell, Vila-real referma el seu compromís amb la ciència, la tecnologia i la innovació com a motor de futur. La iniciativa busca convertir-se en una eina viva per a estimular projectes de recerca, fomentar sinergies entre centres i promoure vocacions científiques i tecnològiques entre els joves de la ciutat.

VILA-REAL

Vila-real presenta la campanya 'L'atenem en valencià'

EL PROJECTE ARRIBA ALS BARRIS DE LA MÀ DE LES ASSOCIACIONS DE VEÏNS

■ REDACCIÓ | VILA-REAL

Els edils de Participació Ciutadana, Miriam Caravaca, i de Normalització Lingüística, Santi Cortells, han visitat esta setmana les associacions de veïns de la Soledat, el Pilar, Cervantes i Sant Ferran per a reforçar la nova edició de la campanya "L'atenem en valencià" i acostar-la als comerços i serveis de cada barri. L'objectiu és que les mateixes entitats veïnals actuen com a nexa entre l'Ajuntament i el teixit comercial, aprofitant la seua proximitat i coneixement del veïnat.

La visita s'emmarca en la represa de les iniciatives "L'atenem en valencià" i "El nom és Vila-real", impulsades per la Regidoria de Normalització Lingüística per a fomentar l'ús quotidià del valencià i recordar la forma correcta del nom oficial de la ciutat. Les associacions han rebut el material informatiu i els cartells de campanya per a facilitar la distribució entre els establiments dels seus barris.

L'edil de Normalització Lingüística, Santi Cortells,



Presentació de la campanya. / EPDA

ha destacat la importància de "continuar sumant col·laboradors en tota la ciutat per a fer visible el valencià en tots els àmbits de la vida quotidiana". Segons Cortells, la participació de les entitats veïnals "reforça el vessant comunitari de la campanya i ajuda a estendre el missatge d'una manera natural i pròxima".

■ IMPLICACIÓ VEÏNAL

Per part seua, la titular de Participació Ciutadana, Miriam Caravaca, ha agraït la implicació de tots els barris en aquesta iniciativa municipal. "Les associacions de veïns tornen a demostrar el seu compromís amb Vila-real i la seua importància com a represen-

tants de la nostra societat. Són clau per a fer arribar estes campanyes a cada racó de la ciutat", ha assenyalat Caravaca.

Amb esta acció conjunta, l'Ajuntament reforça la difusió de les campanyes i anima a comerços, serveis i ciutadania a sumar-se a la normalització del valencià, així com a l'ús correcte del nom Vila-real, com a part essencial de la identitat i cohesió del municipi.

Amb esta iniciativa, el consistori aposta per una estratègia de proximitat per a fer arribar les campanyes lingüístiques a tots els barris. La implicació directa de les associacions permet ampliar l'impacte entre el comerç i els serveis locals.



BURRIANA

Burriana presenta su amplia programación navideña

■ LAS ACTIVIDADES BUSCAN DINAMIZAR EL ESPÍRITU NAVIDEÑO Y EL COMERCIO LOCAL FUSIONANDO CULTURA Y OCIO

■ REDACCIÓN | BURRIANA

El consistorio de la capital de la Plana Baixa ha presentado la completa programación de actividades que conforma la campaña navideña "Viu el Nadal a Burriana". El objetivo es llenar el municipio de espíritu festivo desde principios de diciembre hasta la llegada de Reyes Magos, ofreciendo propuestas culturales, deportivas e infantiles dirigidas a todos los públicos.

La ciudad, que a partir del 6 de diciembre se encuentra plenamente iluminada, crea un ambiente mágico que se complementa con la campaña de apoyo al comercio local, los escaparates del cual se visten con detalles navideños para amenizar las compras de los vecinos.

La agenda de actividades empezó oficialmente el 5 de diciembre con la inauguración del Pesebre temático "Universo Playmobil" al CMC Mercé, permanecerá abierta al público hasta el 6 de enero y contará con alrededor de 40.000 piezas.

El 6 de diciembre tuvo lugar el tradicional y solemne encendido del Árbol de Navidad en la Plaza del Plan. Este acontecimiento cobra una relevancia especial, puesto que el consistorio municipal ha renovado el ejemplar de grandes dimensiones para destacar este epílogo comercial de la ciudad como nunca antes. Además, este momento marcó el encendido completo del alumbrado navideño en toda la localidad, que incluye tanto la iluminación decorativa de las calles y los edificios municipales, como las numerosas figuras festivas instaladas en los diferentes barrios de Burriana.

Más adelante, tuvo lugar la inauguración del tradicional Pesebre de San Blai a su iglesia, concretamente, el viernes 12 de diciembre donde, como cada año, muchos ciudadanos se acercan a sus inmediaciones para observar la belleza de sus figuras y de la creación, que una vez más, ha recaído en las manos de José Luis Ribes y su familia.

Como iniciativas solidarias, han destacado la campaña del kilo, para la recogida de alimentos para las familias más vulnerables del día 13 de diciembre, así como las actividades organizadas por FISAT en las cuales colaboraron entidades sociales el 18 de diciembre a la Bosca.

El calendario cultural destaca por los conciertos y espectá-

culos al Teatro Payà. El sábado 13 de diciembre acogió la representación de "El Cascanueces" a cargo de International Ballet Company, una cita clásica de la Navidad, así como los diversos conciertos ofrecidos por la Agrupación Filarmónica Burrianenca (AFB) los días 20, 21 y 28 de diciembre con sus bandas Sinfónica, Joven y Orquesta Sinfónica, respectivamente. La Coral Borrianenca ofrecerá su concierto de Navidad el viernes 26 de diciembre al CMC Mercé, así como el tributo de K-POP el día 26 al Teatro Payà.

En el ámbito del cine, el día 20 de diciembre se proyectará "La Navidad en sus manos" al Auditorio Juan Varea, una oportunidad única para disfrutar de películas dirigidas al público infantil.

LLEGADA DE PAPÁ NOEL

Como gran novedad, uno de los momentos más esperados por las familias será la espectacular llegada de Papá Noel en Burriana el martes 23 de diciembre a las 18:00 h. Santa Claus desfilará por la ciudad en su gran trineo iluminado, acompañado de sus elfos y personajes navideños, culminando la fiesta con una actuación musical infantil en el Centro Municipal de Cultura Mercé. El día 27 de diciembre, el Paje Real (Chambelán) permanecerá durante varias horas por la mañana en el Ayuntamiento de la ciudad para recoger los últimos deseos plasmados en las cartas de los niños y niñas de Burriana que harán llegar a Melchor, Gaspar y Baltasar, donde los más pequeños podrán recibir dulces y caramelos como primer obsequio. Del mismo modo, el emisario también acudirá el día 20 en la iglesia del Puerto y el día 29 al Burisplay, que estará desde el 27 hasta el mismo 29 de diciembre.

SAN SILVESTRE

Sin duda, el cierre deportivo y festivo del año lo marcará la popular Carrera de San Silvestre el domingo 28 de diciembre. La jornada empezará a las 11:00 h con la carrera absoluta de cinco kilómetros, seguida por las carreras infantiles a las 12:00 h. El acontecimiento, que anima los participantes a correr disfrazados, contará con premios para los mejores disfraces individuales y de grupo, además de animación con charanga y la actuación de Rum-

bología con juegos infantiles. Este popular acontecimiento fue recuperado el año anterior, después de más de diez años sin celebrarse, y promete ser una de las citas más importantes del mes de diciembre. Durante la misma jornada, está prevista también la actuación de hipnosis con Jeff Toussaint el domingo 28 al Teatro Payà.

FIN DE AÑO

El 31 de diciembre, Burriana vivirá la tercera edición de la Nochevieja Infantil en la Plaza Mayor con risas y diversión garantizadas en una jornada pensada para los más pequeños. Este acontecimiento para las familias contará con animación, música y actividades adaptadas, fomentando valo-

res locales y saludables con el reparto de bolsitas con grillos de Nuleta para las campanadas. La versión adulta de Fin de año empezará por la tarde, con la actuación de la orquesta Top Cero al Fallero y después de medianoche con la actuación de DJs.

Para continuar con la extensa programación, el día 3 de

enero por la mañana tendrá lugar el taller de Roscones de Reyes al Mercado Municipal, donde los más pequeños podrán ejercitar su creatividad con este tradicional dulce, que acerca la historia de este inmueble y sus tiendas a las próximas generaciones.

REYES MAGOS

Este año, Sus Majestades de Oriente llegarán a las 16:00 horas a los Pueblecitos Marítimos en barco, donde serán recibidos con gran entusiasmo por los más pequeños, porque posteriormente, empieza la cabalgata a las 18:00 horas desde el almacén de Vía Pública que recorrerá las calles principales de la ciudad hasta llegar a la Plaza Mayor.



NULES

Nules reivindica la canalització urgent del barranc El Torrent

■ L'ALCALDE TRASLLADA LA REIVINDICACIÓ AL PRESIDENT DE LA CHX I A LA SUBDELEGADA DEL GOVERN

■ REDACCIÓ | NULES

L'alcalde de Nules, David García, ha reivindicat una vegada més a les autoritats estatals la urgència de l'execució del projecte de canalització del barranc el Torrent. En esta ocasió, ho ha fet davant el president de la Confederació Hidrogràfica del Xúquer, Miguel Polo, i de la subdelegada del Govern a Castelló, Antonia García, en la reunió celebrada hui a l'Ajuntament de Nules. Una trobada que ha servit, a més, per a visitar este barranc i mostrar in situ els punts més problemàtics en cas de registrar-se forts temporals.

Més de vint anys porta la població de Nules esperant les actuacions pendents per a evitar inundacions al seu terme municipal, principalment a la zona marítima, de manera que després de molts anys de reivindicacions davant la Confederació Hidrogràfica del Xúquer (CHX) per-



Visita al Barranc El Torrent en Nules. / EPDA

què desbloquege el projecte de canalització del barranc el Torrent, l'alcalde de Nules, David García, assenyalava que han pogut conèixer de la mà

del president de la CHX l'estat actual d'este projecte, "que és prioritari per a salvar vides en cas d'una riuada", apunta David García.



El projecte de canalització del barranc el Torrent porta més de vint anys pendent i és clau per a evitar inundacions

Davant açò, cal recordar que fa més de 20 anys Nules va patir un episodi important d'inundacions en el seu nucli urbà i terme municipal que va propiciar una destacada actuació al barranc de la Serraleta, que ha impedit que en tots estos anys es registraren situacions similars, però va quedar pendent la segona fase corresponent a la canalització del barranc a la mar.

NULES

Nules posa en marxa el nou servei de neteja viària als carrers

■ EL CONTRACTE COMPTA AMB DOS ESCOMBRADORES

■ REDACCIÓ | NULES

Este mes de desembre s'ha posat en marxa a Nules el nou servei de neteja viària amb importants novetats per a la millora de la neteja del municipi. Així, un dels canvis més significatius és la implantació de dues escombradores elèctriques, ecològiques i silencioses que tenen rutes diàries per poder passar per tots els espais públics municipals, carrers, parcs i jardins.

De fet, este servei s'implementa amb dues persones per escombradora, una d'elles neteja a peu amb una bufadora perquè la recollida siga més eficient, a més el treball d'esta persona permet netejar els espais puntals que no s'assolix amb l'escombradora.

Per altra banda, este nou servei de neteja disposa de control de rutes per a comprovar les zones que es nete-



Nou servei de neteja. / EPDA

gen diàriament; així mateix, el que la gent deixa fora dels contenidors de manera incívica es neteja també de forma diària; igual que el buidatge de papereres.

L'Ajuntament de Nules ha adjudicat este servei a l'empresa Fomento de Benicasim SA (FOBESA) per un període de tres anys, i per un import total d'1.062.435,99 euros, sent la quantia anual del contracte de 354.145,33 euros.

NULES

Nules canvia la ubicació de la Unitat de Respir Municipal

■ LES INSTAL·LACIONS MILLORARAN L'ATENCIÓ A LES PERSONES USUÀRIES

■ REDACCIÓ | NULES

L'Ajuntament de Nules ha inaugurat hui les noves instal·lacions de la Unitat de Respir Municipal que canvia la seua ubicació per a millorar l'atenció a els usuaris. Així, esta vesprada s'han reunit, l'alcalde, David García, el regidor de Serveis Socials, Ramón Martínez, diferents membres de la Corporació Municipal, personal del departament de Serveis Socials, i els usuaris acompanyades de les seues famílies per a conèixer estes noves dependències.

El consistori ha adquirit un local a la Plaça Major per a traslladar la seua Unitat de Respir Municipal, per a albergar tant a les de persones majors que participen en el Servei de Promoció de l'Autonomia Personal, com a les persones amb diversitat funcional usuàries del Programa Conviu.



Instal·lacions del centre de la Unitat de Respir. / EPDA

El Servei de Promoció de l'Autonomia Personal, dirigit a persones en situació o risc de dependència, compta en l'actualitat amb 12 persones usuàries que acudixen de dilluns a divendres de 10h a 13h a acomplir activitats d'estimulació cognitiva i funcional amb l'objectiu de mantenir la seua permanència en l'entorn familiar, alhora que permet a les famílies disposar d'un temps per a atendre les seues necessitats personals.

El Programa Conviu, dirigit a persones amb diversitat funcional, compta en

l'actualitat amb 17 persones usuàries, que acudixen dues vesprades a la setmana per a acomplir activitats de foment d'accions positives de convivència, en un ambient d'oci i relaxament.

Per altra banda, s'ha buscat una ubicació que afavoresca la integració de les persones usuàries en l'activitat social local, ja que les noves instal·lacions, situades a la Plaça Major, permeten que es pugui combinar activitats socials al centre de la localitat on els accessos són de vianants.

NULES

Nules impulsa el seu focus d'empreses del municipi

■ ELS PROJECTES PODEN PRESENTAR-SE FINS AL 31 DE DESEMBRE

■ REDACCIÓ | NULES

Nules vol reforçar el seu Focus d'Empreses i donar-li un nou impuls, per això compta amb un Pla Estratègic que ha estat dissenyat precisament per enfortir este programa d'emprenedoria.

Així, este nou pla estratègic és un pas més per a continuar dinamitzant esta aposta per l'emprenedoria de l'Ajuntament de Nules, que porta ja nou edicions. De manera que, la presentació del pla ha estat al càrrec del regidor de Desenvolupament Local, César Estaño, qui ha estat acompanyat per María Bellmunt, de l'empresa MB Comunica encarregada d'elaborar este pla estratègic, i de Nerea Safont, representant de Coenable empresa gestora del Focus d'Empreses.

Entre les noves accions que es portaran a terme, emmarcades en este pla



Presentació del pla estratègic per a empreses. / EPDA

estratègic, cal destacar la creació de dos programes diferenciats, dos itineraris que es desenvoluparan en paral·lel amb metodologies adaptades a les necessitats de cadascun dels perfils emprenedors. Un dels programes anomenat "Acceleración" està enfocat a empreses o startups que busquen escalar i consolidar la seua posició en el mercat; i l'altre programa es diu "Inclusión" i té com a objectiu validar la idea de negoci i llançar el projecte al mercat.

No obstant això, ambdós itineraris compartixen la

mateixa filosofia d'impulsar l'emprenedoria local mitjançant acompanyament professional, formació pràctica, mentors especialitzats i visibilitat provincial. I compten amb premis econòmics i incentius que s'atorgaran a la gala final amb els quals es pretén reforçar el creixement real dels projectes i la seua continuïtat després de finalitzar el programa.

En definitiva, l'objectiu principal d'esta iniciativa és detectar i seleccionar un total de 10 projectes amb un gran potencial de creixement a la localitat.

Campanya Nadalenca

2025/2026

*Del 2 de desembre
al 6 de gener*



Molt Il·lustre
Ajuntament de Nules
Regidoria de Comerç



GENERALITAT
VALENCIANA
Conselleria d'Economia
Sostenible, Sectors Productius,
Comerç i Treball

ACTIVA
▶NULES

afic

Acreditada per la Generalitat
Agència per al Foment de la Innovació Comercial

Comprar a NULES i té premi!

50 vales de 100€

1 Premi especial

Viatge per a 4 persones a
DISNEYLAND
PARIS



EL BAIX MAESTRAT

PENÍSCOLA



Visita a l'Ermite de Sant Antoni per a conèixer els trams afectats després de les pluges. / EPDA

Peníscola adjudica les obres dels murs de l'Ermite de Sant Antoni

ELS TREBALLS PERMETRAN RECUPERAR ELS TRAMS AFECTATS PELS DESPRENIMENTS I REFORÇAR EL PERÍMETRE PER A GARANTIR LA SEGURETAT DE L'ENTORN DE L'EDIFICI

■ REDACCIÓ | PENÍSCOLA

L'Ajuntament de Peníscola ha adjudicat les obres de reconstrucció i reforç dels murs de pedra al voltant de l'ermita de Sant Antoni, afectats pels desprendiments ocasionats durant les intenses pluges del passat mes d'octubre. Aquesta intervenció permetrà recuperar els trams de mur que han caigut i assegurar la resta del perímetre, garantint així la seguretat del conjunt.

L'empresa adjudicatària disposa de termini fins al 27 de març de 2026 per a completar els treballs. Segons ha explicat l'edil d'Urbanisme, Jor-

ge Rovira, l'objectiu és que la pròxima romeria a l'ermita, prevista després de la Setmana Santa de l'any vinent, es pugui celebrar sense incidències i amb tota seguretat per a visitants i participants.

La inversió municipal destinada a aquests treballs ascendeix a 219.212,12 euros, i l'empresa encarregada de dur a terme l'obra és Mi Casa Real State & Building, que s'encarregarà tant de la reconstrucció dels murs caiguts com del reforç del perímetre perimetral de l'ermita. Aquesta actuació forma part del compromís de l'Ajuntament



L'actuació permetrà celebrar la romeria amb normalitat després de les intenses pluges

de mantenir i preservar els elements patrimonials i espais emblemàtics del municipi.

A més de la reconstrucció i el reforç dels murs, aquestes obres permetran millorar la durabilitat i la resistència de l'ermita davant possibles episodis meteorològics futurs, contribuint així a la conservació del patrimoni local. L'actuació reflecteix l'aposta de l'Ajuntament de Peníscola per mantenir espais emblemàtics en condicions òptimes, garantint que tant residents com visitants puguin gaudir d'aquest lloc amb total seguretat.

VINARÒS

Ampliació del servei de neteja de les restes de poda a Vinaròs

■ REDACCIÓ | VINARÒS

Després dels bons resultats aconseguits en la prova pilot en la zona de l'ermita ara s'estendrà a altres zones de la localitat amb la finalitat d'evitar l'acumulació d'esta deixalla als punts de recollida.

La Regidoria d'Obres i Serveis anuncia que a la fi

de gener ampliarà el servei d'arreglada porta a porta de les restes de poda per a garantir així la gestió correcta del residu. L'objectiu d'esta mesura és evitar que els punts de recollida queden saturats, fet que genera malestar entre els veïns i ofereix mala imatge de la localitat, i amb esta iniciativa es

vol donar una solució a esta problemàtica.

El regidor de l'àrea, Josué Brito, ha indicat que després del bon acolliment de la prova pilot en la zona de l'ermita ara s'estendrà a altres zones de la localitat. Segons assenyalava "l'ampliació del servei es farà de manera escalonada amb l'objectiu de clausu-

rar a poc a poc els punts de recollida i implantar de manera definitiva el servei porta a porta".

En este sentit, assenyalava que els punts de recollida del camí Melilles i La *Closa quedaran clausurats i no s'arreglaran més restes de poda en estos dos espais.

Segons recordava els veïns de la zona disposen de sacs amb capacitat per a un metre cúbic per a tirar les restes de poda, una vegada està plena, llavors poden telefonar per a sol·licitar el servei.

BENICARLÓ



Habitatges públics a Benicarló. / EPDA

La Generalitat impulsa 24 vivendes públiques a Benicarló

LES PARCEL·LES VAN SER CEDIDES PER L'AJUNTAMENT PER TAL DE FORMAR PART DEL PLA VIU

■ REDACCIÓ | BENICARLÓ

La Generalitat Valenciana, a través de l'Entitat Valenciana d'Habitatge i Sòl (EVHA), ha tret a licitació dos parcel·les municipals ubicades als carrers d'Astúries i Toledo (als voltants del CEIP Àngel Esteban) amb l'objectiu d'impulsar la construcció d'un total de 24 vivendes de protecció pública a Benicarló.

Estes parcel·les van ser cedides recentment per l'Ajuntament a l'EVHA per tal de formar part del Pla VIU, l'estratègia del Consell per a augmentar l'oferta de vivenda assequible a través de la mobilització de sòl públic i la

col·laboració publicoprivada. El pla contempla la construcció de fins a 10.000 noves vivendes de protecció pública en tota la Comunitat Valenciana.

L'alcalde de Benicarló, Juanma Cerdá, ha subratllat que «aquesta licitació és una notícia excel·lent perquè ens permet avançar en una de les necessitats més urgents del nostre municipi: l'accés a la vivenda». Cerdá ha insistit que «gràcies a la celeritat amb què hem tramitat la cessió de les parcel·les, ara ja s'ha iniciat el procediment de licitació, que és el primer pas per a fer realitat una oferta de vivenda protegida i per a donar oportunitats reals a les persones i famílies que necessiten alternatives assequibles».

El termini de presentació d'ofertes de la licitació finalitza el 4 de març de 2026.

LA TINENÇA DE BENIFASSÀ

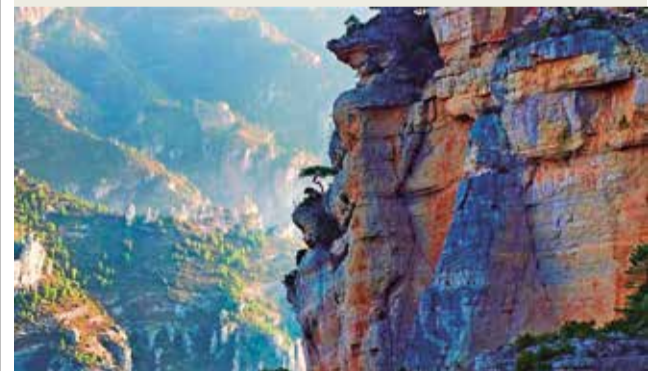

► L'Agrupació de Turisme de la Tinença de Benifassà veu amb "gran optimisme" el projecte de l'aparcament al costat de l'embassament d'Ulldecona com un "revulsiu" per a mantindre l'economia local i no compartix la posició de APNAL-Ecologistes en Acció que defensa que es construirà en terreny protegit. Per a la zona de l'interior nord de Castelló en la qual es troba la Tinença de Benifassà, el turisme és "pràcticament l'únic mitjà de vida".

FORCALL

Forcall anuncia ajudes a famílies per naixement o adopció

LES FAMÍLIES EMPADRONADES PODRAN SOL·LICITAR FINS A 600 EUROS PER FILL ENGUANY

■ REDACCIÓ | FORCALL

L'Ajuntament de Forcall ha obert la convocatòria d'ajudes econòmiques per naixement o adopció, dirigides a les unitats familiars domiciliades al municipi, corresponents a l'exercici econòmic 2025.

L'ajuda establida és de 600 euros per cada fill o filla nascut o adoptat, sempre que el naixement o adopció s'haja produït entre l'11 de desembre de 2024 i el 18 de desembre de 2025.

■ REQUISITS

Per a poder optar a esta prescripció, les persones sol·licitants hauran de presentar la documentació requerida, que inclou la sol·licitud oficial (Annex I), fotocòpia del DNI o NIE tant del sol·licitant com de la seua parella, el certificat de naixement del menor, així com els volants actualitzats d'empadronament



Vista aèria del municipi de Forcall. / EPDA

del sol·licitant i del fill o filla, on conste expressament l'antiguitat al municipi.

A més, serà necessari aportar una declaració responsable de no estar incurs en cap de les prohibicions establi-

des per la Llei 38/2003, General de Subvencions (Annex II), així com la fitxa de manteniment de tercers (Annex III).

Amb esta iniciativa, el consistori reafirma el seu compromís amb el suport a les



Les sol·licituds hauran d'incloure la documentació d'empadronament i els annexos oficials exigits per la convocatòria, dins del període establert

famílies i el foment de la natalitat i l'arrelament poblacional a Forcall.

Esta línia d'ajudes s'emmarca dins de les polítiques municipals de suport a la conciliació familiar i de lluita contra el despoblament, amb l'objectiu de facilitar l'establiment i la permanència de noves famílies.

MORELLA

Morella estrena la nova entrada pel portal de Sant Miquel

EL PROJECTE HA TINGUT UN COST DE MÉS DE 200.000 EUROS DE LA DIPUTACIÓ DE CASTELLÓ

■ REDACCIÓ | MORELLA

La brigada d'obres del Centre Integrat de Serveis Econòmics (CISE) de Morella ha finalitzat les obres de renovació de la plaça exterior de Sant Miquel. Estes han tingut un cost de 201.000 euros que inclouen l'obra, els materials, la direcció d'obra i la redacció del projecte, els quals s'han finançat completament pel Pla Impulsa de la Diputació de Castelló. La subvenció inclou la creació d'una vorera i un camí per als vianants que unix el portal amb la plaça de la Font Vella.

Les obres van començar el passat 20 de maig i es van allargar durant estos mesos, encara que van parar durant agost i la primera quinzena de setembre amb motiu de diferents labors de festes i fira. Durant aquest temps s'ha desenvolupat el projecte que ha can-

viat la distribució de la plaça amb l'eliminació de les illes i bol·lards. També s'han refet les canalitzacions soterrades de la zona, fanals i càmeres de vigilància. A més, s'ha construït un banc i una vorera que envolta la creu i continua amb un camí per als vianants. Finalment, s'ha reparat el jardí al costat de la muralla entre les torres de Sant Miquel i la torre del Racó on s'han plantat xiprers i gespa.

Pel que respecta als materials, s'ha triat pedra de la zona per als murs i granit per al paviment. D'esta manera, es pretén augmentar la seguretat de lliscaments durant l'hivern quan pot haver-hi gel. El granit, a més, ofereix una bona resistència al gel i la sal que s'escampa durant els mesos més freds.

L'alcalde de Morella amb competències d'urbanisme, obres i patrimoni, Bernabé Sangüesa, ha destacat que "esta actuació ha sigut molt important per a renovar l'entrada principal al centre històric tant per als vehicles com per a vianants i augmentar la seguretat".

MORELLA

Morella continua la restauració de l'aqüeducte amb una nova inversió per a 2026

■ REDACCIÓ | MORELLA

L'Ajuntament de Morella continua amb la rehabilitació de l'aqüeducte i ha aconseguit una ajuda de 189.736 euros del Pla Restaura de la Conselleria d'Educació, Cultura, Universitats i Ocupació per a recuperar un nou tram del monument. En esta ocasió, es tracta de la secció que hi ha just darrere de l'hermita de Santa Lúcia ja continuació d'on es va actuar en 2024 i 2025. D'esta manera, el

consistori ha demanat els permisos a patrimoni cultural d'esta mateixa conselleria i està a l'espera de la concessió per a iniciar els processos de licitació del projecte. La subvenció aportarà el 95% del cost de l'actuació i el 5% restant serà a càrrec de l'ajuntament.

L'alcalde de Morella i regidor d'obres i patrimoni, Bernabé Sangüesa, ha destacat que «l'aqüeducte és un monument molt important per a

Morella amb els seus 700 anys d'història i més de 600 portant aigua fins al poble» i ha afegit que «per això busquem totes les ajudes possibles per a restaurar-lo i que torne al seu retorn». L'edil ha explicat que «ja sol·licitem els permisos pertinents a patrimoni, per la qual cosa esperem la seua concessió per a poder iniciar l'obra al més prompte possible, ja que tenim la subvenció per a escometre les obres».

Entre els mesos de setembre de 2024 i febrer de 2025 es va actuar en el tram més pròxim al poble. Va ser llavors la brigada d'obres del Centre Integrat de Serveis Econòmics (CISE) qui va dur a terme l'actuació amb un cost total de 38.915,64 euros finançats amb ajudes de presidència de la Generalitat Valenciana per a béns immobles i un reforç en temps per part del consistori.



Imatge del aqüeducte de Morella. / EPDA

Elige

1 día Entrada Solo online

o

1 año Pase anual Online y taquillas

promoción

Infantil

4 a 12 años

sólo

1€

FUNDACIÓN

Bioparc®

Promociones BIONadal válidas hasta 06/01/2026. Cada 1€ se destinará a conservar la naturaleza a través de la Fundación BIOPARC. Entrada infantil "BIONadal" 1€: compra solo online mínimo 1 día antes de la visita y condicionada a la adquisición de una entrada "BIONadal" tarifa General, General descuento, +65 o reducida descuento (+65). Limitada máximo 2 entradas infantil por operación de compra. Aforo diario limitado por franja horaria. No acumulable a otras promociones o descuentos ni al pack ahorro y/o al Pase BI. PASE anual BI Infantil 1€: compra online y en taquillas. Imprescindible comprar alguna modalidad de Pase Anual General o +65. Limitado máximo 3 Pases BI Infantil por operación de compra. No incluidos 3,50€ de gastos de gestión por cada Pase BI No aplicable al Pase BI Manada. Más información: www.bioparcvalencia.es

L'ALCALATÉN

L'ALCORA



Imatge de la visita a la depuradora. / EPDA

L'Alcora avança cap a la gestió intel·ligent de l'aigua

■ **AMB UNA INVERSIÓ DE FONDS EUROPEUS DE MÉS DE 250.000 EUROS PER A ESTE AVANÇ**

■ **REDACCIÓ | L'ALCORA**

L'Ajuntament de l'Alcora ha tret a licitació el projecte de digitalització del cicle integral de l'aigua, una actuació que modernitzarà la gestió d'este recurs essencial mitjançant tecnologia avançada, sensors i sistemes de control intel·ligent.

El pressupost base de licitació ascendeix a 302.621,30 euros, una inversió que millorarà l'eficiència del servei, reduirà pèrdues, facilitarà la detecció precoç d'averies i permetrà monitorar el consum en temps real, avançant cap a un model més sostenible i adaptat als reptes mediambientals actuals.

L'actuació compta amb una subvenció de 250.100 euros procedent de fons europeus Next Generation EU, gestionats a través de la Generalitat Valenciana en el marc del PERTE de Digitalització del Cicle Urbà de l'Aigua.

Des de l'equip de govern han subratllat que la licitació "suposa un pas important per a oferir un servei públic de qualitat, optimitzar els recursos hídrics i apostar per solucions innovadores al servei de la ciutadania".

El contracte ja està disponible en la Plataforma de Contractació del Sector Públic i les empreses interessades poden presentar les seues ofertes fins al 17 de desembre.

■ **LICITACIÓ EN MARXA**

El projecte inclou, entre altres millores: instal·lació de sensors i sistemes de telemetria; detecció precoç de fugi-

des i averies; monitoratge del consum en temps real; i optimització de recursos i estalvi en manteniment.

Amb esta licitació, l'Alcora continua avançant cap a un servei de l'aigua més eficient, transparent i adaptat al futur.

Amb esta iniciativa, l'Ajuntament de l'Alcora reafirma el seu compromís amb la innovació, la sostenibilitat i la modernització dels serveis públics, impulsant una gestió intel·ligent de l'aigua que permetrà un major control del recurs, una millor presa de decisions i una reducció de l'impacte ambiental. El projecte suposa un pas ferm cap a un model més eficient, transparent i resilient, alineat amb les polítiques europees i orientat a garantir un servei de qualitat per a la ciutadania, tant en el present com en el futur.

L'ALCORA

L'Alcora aferma la seua gran renovació esportiva

■ **UNA MAJOR INVERSIÓ AMB PROP DE 400.000 EUROS PER A NOUS PROJECTES**

■ **REDACCIÓ | L'ALCORA**

L'Ajuntament de l'Alcora continua avançant en la millora de les seues instal·lacions esportives amb un conjunt d'actuacions que consoliden una legislatura marcada per la suma d'espais, la posada al dia i modernització d'equipaments i la millora del manteniment.

La regidora d'Esports, Amparo Segura, destaca que "este procés combina intervencions visibles amb millores tècniques que, encara que menys cridaneres, són essencials per a garantir instal·lacions segures, còmodes i preparades per a l'alt volum d'ús que reben diàriament".

La transformació esportiva d'estos últims anys arranca en 2023, quan s'inauguren les primeres pistes de pàdel municipals, ampliant l'oferta de la Ciutat Esportiva. Les dues noves pistes van respondre a una demanda creixent i es van completar amb un sistema digital de reserves que va modernitzar la gestió d'espais i va facilitar el seu ús autònom. Per a Segura, esta incorporació "va suposar un primer pas en una legislatura on la Ciutat Esportiva ha anat creixent en serveis i qualitat".

En 2024 es va donar un altre important avanç amb l'arrancada del pla integral



Camp de futbol de l'Alcora. / EPDA

de millora i posada a punt de les instal·lacions esportives, una estratègia que actua sobre huit espais del municipi amb actuacions de manteniment estructural, renovació d'elements tècnics, millores en eficiència i adaptació als usos actuals. El pla també va incloure intervencions en l'exterior de la Ciutat Esportiva, millorant el seu entorn i accessos, i ha culminat en 2025, any en què l'Ajuntament ha destinat 400.000 euros a continuar elevat el nivell de la infraestructura esportiva local.

Entre les actuacions més significatives d'este exercici es troba la renovació de la gespa del camp de futbol El Saltador, una intervenció molt esperada pels esportistes que ha suposat la substitució del tapís, l'actualització del sistema de reg, l'adequació de zones annexes i la millora de diversos

elements complementaris. Segura subratlla que esta obra "era imprescindible per a garantir un terreny de joc segur i concorde al nivell d'activitat que concentra", i recorda que es va desenvolupar en diàleg amb el club esportiu, atenent les seues aportacions i necessitats.

Al costat d'esta actuació principal, el 2025 inclou millores repartides en diferents espais esportius del municipi. S'han dut a terme treballs de renovació en vestuaris i dutxes, l'actualització de sistemes hidràulics i de climatització, el reforç de la il·luminació en àrees interiors i exteriors, així com la substitució d'equipament tècnic en instal·lacions molt utilitzades. La regidora destaca que "són millores que potser no sempre es veuen, però que marquen la diferència en el dia a dia".

VIU EL NADAL A L'ALCORA

2025 - 2026

Deixa't impregnar per la màgia d'aquestes dates: pista de gel, música, cultura, comerç, esport, la genuïna Albà i una agenda repleta d'il·lusió per als més menuts

Bones festes!

L'ALCORA
AJUNTAMENT

L'ALCORA
VIVA

ALBOCÀSSER

Albocàsser reclama la renovació urgent del CEIP Joan de Brusca

LA VISITA TÈCNICA POSA DE MANIFEST PROBLEMES D'HUMITATS, ESPAIS INADEQUATS I INSTAL·LACIONS OBSOLETES

■ REDACCIÓ | ALBOCÀSSER

El Director General d'Infraestructures Educatives, José María Larena Berrocal, ha visitat les instal·lacions del CEIP Joan de Brusca d'Albocàsser, acompanyat per la Directora Territorial d'Educació, María Esteve, l'arquitecte de la Direcció Territorial de Castelló i el tècnic municipal, autor de l'avantprojecte del nou CEIP Joan de Brusca.

La visita ha sigut guiada per la directora del centre, Amparo Beltrán, qui ha mostrat totes les dependències escolars i ha posat de manifest el mal estat general de l'edifici, destacant especialment algunes zones amb greus deficiències. Entre elles, les aules de la zona este de l'edifici de primària, afectades per goteres i humitats; la sala de professors, reduïda i



Visita al CEIP Joan de Brusca. / EPDA

amb problemes d'humitat a causa de la seua orientació nord; el gimnàs, també xicotet, amb humitats i utilitzat, per este motiu, com a magatzem; així com els vestuaris, pràcticament inservibles per la seua deterioració.

A més, s'ha constatat que moltes portes de les aules presenten desperfectes importants en els marcs, a causa del pas del temps i de la degradació dels mate-

rials. La calefacció del centre ha sigut qualificada com a molt rudimentària, amb les canonades completament al descobert.

DETERIORACIÓ PREOCCUPANT

En la zona d'educació infantil, la situació és similar o fins i tot més preocupant, amb presència d'humitats en les parets, espais reduïts, banys compartits i instal·lacions inadequades per a l'alumnat més xicotet.

Finalment, en la visita a la cuina i el menjador, el Director General ha pogut comprovar en primera persona l'estat d'unes dependències que requereixen una renovació urgent.

La visita ha sigut valorada positivament, ja que, tal com ha indicat el mateix Director General, veure la situació sobre el terreny és fonamental per a prendre consciència de la urgència de les actuacions ne-



Algunes zones de l'edifici presenten greus deficiències, entre elles, les aules de primària afectades per problemes d'humitat o els vestuaris, inservibles per la seua deterioració

cessàries. En este sentit, va transmetre el seu compromís de treballar per a agilitzar els tràmits i impulsar el procés de renovació del centre.

Des de l'Ajuntament d'Albocàsser es confia que esta visita supose un pas ferm cap a la millora definitiva de les infraestructures educatives del municipi i a la construcció del nou CEIP Joan de Brusca, una demanda llargament reivindicada per la comunitat educativa.

VISTABELLA DEL MAESTRAT

Vistabella digitalitza el cicle de l'aigua en el seu nucli urbà

LA INSTAL·LACIÓ GARANTIX UNA GESTIÓ SOSTENIBLE I EFICIENT DEL RECURS HÍDRIC

■ REDACCIÓ | VISTABELLA

L'Ajuntament de Vistabella del Maestrat ha finalitzat amb èxit un ambiciós projecte mitjançant el qual es digitalitza i modernitza el control del cicle integral de l'aigua en el municipi. Es tracta d'un exhaustiu monitoratge que permetrà conèixer el consum d'aigua en la localitat. Per a dur-ho a terme s'han renovat més de 800 comptadors d'aigua, substituïts per uns intel·ligents que prioritzaran una gestió eficient i sostenible de l'aigua.

Els comptadors d'aigua instal·lats garantixen unes lectures exactes i fiables durant tota la seua vida útil, que pot arribar a ser de 20 anys. Al contrari dels comptadors mecànics tradicionals, este comptador no disposa de peces mò-

bils, amb el que desapareix el risc de desgast. A més, és capaç d'escoltar les canonades, detectant aquells canvis de so que poden indicar trencaments o fugides en la instal·lació. Els comptadors instal·lats en Vistabella incorporen un sistema de comunicació sense fil estàndard que garantix una transmissió segura i fiable de les dades de consum mitjançant radiofreqüència.

A Vistabella del Maestrat, la gestió de l'aigua és 100% municipal. "El canvi climàtic en el qual ens estem submergint precisa d'actualitzacions en la gestió de l'aigua i en el seu control. Al poble, fa uns estius patim sequeres que ens van assenyalar la cura que hem de tindre amb els nostres recursos hídrics. Este pla ens permet garantir un accés de qualitat a l'aigua per a consum humà, però també per al sector ramader i agrícola del municipi. A més, el sistema instal·lat permet

detectar ràpidament fugides i problemes", ha valorat l'alcalde del poble, Jordi Alcon.

L'Ajuntament de Vistabella del Maestrat, per a portar avant l'ambició projecte, compta amb una ajuda per valor de 292.019,34 euros finançats mitjançant ajudes europees i procedent de la Conselleria de Medi Ambient de la Generalitat Valenciana, integrat al seu torn dins dels plans PERTE estatals.

Amb la renovació de més de 800 comptadors i la implementació de tecnologia avançada de monitoratge, Vistabella del Maestrat reforça la seua aposta per una gestió hídrica responsable i adaptada als reptes del canvi climàtic. El projecte garanteix un consum més controlat, la detecció precoç de fugides i assegura un subministrament de qualitat per a tots els veïns, el sector ramader i agrícola, tot apostant per la sostenibilitat i la innovació al servei del municipi.

TÍRIG

Tírig celebra les tradicionals festes de Santa Bàrbara

TRADICIÓ, MÚSICA I CONVIVÈNCIA EN UNA CELEBRACIÓ AMB GRAN RESPOSTA VEÏNAL

■ REDACCIÓ | TÍRIG

Tírig ha conclòs amb un gran èxit de participació les seues tradicionals festes de Santa Bàrbara, celebrades del 5 al 8 de desembre, unes jornades que han tornat a omplir el municipi d'activitats culturals, actes religiosos, música, bous i propostes per a totes les edats. La romeria, la missa en honor a la patrona i el repartiment dels 'panets' van ser, un any més, els actes més emotius d'unes celebracions molt arrelades en la localitat.

El divendres van arrancar els festejos amb el Trofeu Santa Bàrbara de frontó i el Gran Desafiament del Maestrat, les cercaviles i la discomòbil Disco-night, mentre que el dissabte es va viure la jornada central amb la romeria des-

de la Plaça Generalitat, la missa i 'panets', els bous, l'actuació de la Batucada Matuta, sessions de 'ball pla' i la música en directe del grup Five, que va animar el tardeo. A la nit, el grup Synthesis i la discomòbil The End van posar ritme a la matinada.

El diumenge van continuar les activitats amb parc infantil, el tradicional menjar i ball per als jubilats, nous esdeveniments taurins, 'ball pla' i un animat tardeo a càrrec del grup Cuerda Pa Rato. Les festes van finalitzar el dilluns 8 amb l'actuació del Quartet de corda València a l'església, que va tancar de manera solemne quatre dies de celebracions.

ÈXIT I PARTICIPACIÓ

L'alcalde de Tírig, Juanjo Carreres, ha mostrat la seua satisfacció pel desenvolupament de les festes. "Estes festes han sigut un veritable èxit. Moltes gràcies a totes les persones que han participat i han omplit de vida el nos-



Gran participació i ambient multitudinari en quatre dies d'actes culturals, religiosos i festius

tre poble durant estos dies. També vull agrair, de manera especial, l'esforç de totes les persones, associacions i col·lectius que han fet possible el programa d'actes. Sense la seua implicació, Santa Bàrbara no seria el que és per a Tírig", ha afirmat.

Les festes de Santa Bàrbara han sigut organitzades per l'Ajuntament de Tírig i han comptat amb la col·laboració de la Peña Taurina de Tírig, Matuta Batucada, la Banda de Música, l'Associació de Jubilats de Tírig, el Club Pilotaire de Tírig i els Quintos 2026.

ALTO PALANCIA - ALTO MIJARES

ALTO PALANCIA



Edificio Glorieta de Segorbe donde se instalará un nuevo centro. / EPDA

El Alto Palancia tendrá un centro de educación especial

EL NUEVO ESTABLECIMIENTO EVITARÁ DESPLAZARSE HASTA SAGUNT

REDACCIÓN | SEGORBE

El Consell ha aprobado el decreto de creación del Centro de Educación Especial (CEE) Glorieta en Segorbe, una decisión largamente esperada que permitirá dar respuesta a las crecientes necesidades educativas detectadas en la

comarca del Alto Palancia y, de manera complementaria, en la del Alto Mijares. Con este nuevo recurso, la Generalitat da un paso decisivo para garantizar una atención más cercana y adaptada al alumnado con necesidades educativas especiales, evitando los desplazamientos diarios hasta Sagunto, donde se encuentra actualmente el centro más próximo.

El CEE Glorieta contará inicialmente con tres unidades de Educación Especial y ten-

drá capacidad para un total de 24 plazas escolares. Esta estructura permitirá atender a estudiantes con distintos perfiles de apoyo, ofreciendo espacios adecuados y recursos pedagógicos específicos que faciliten su desarrollo integral.

El proyecto se concibe además como un servicio comarcal, por lo que su influencia beneficiará a múltiples municipios del interior, donde las familias venían reclamando una infraestructura de estas características.

MONTANEJOS

Montanejos exige reactivar las obras del Centro de Día

EL CONSELL PARALIZÓ EL PROYECTO UNA VEZ INICIADOS LOS TRABAJOS

REDACCIÓN | MONTANEJOS

El Ayuntamiento de Montanejos ha aprobado una moción, con los votos a favor del PSPV-PSOE y los votos en contra del PP, para que la Generalitat Valenciana retome los proyectos que ha cancelado en la localidad del Alto Mijares. La moción solicita al Consell que vuelva a poner en marcha el proyecto del Centro de Día, que ha sido paralizado. Así mismo se reivindica que se retome la construcción del nuevo centro médico, que también ha quedado en el cajón. Otra de las demandas es que se continúe con las obras de la travesía, en la Avenida de la Fuente de los Baños, unas obras que se detuvieron por petición política de los actuales responsables del Consell cuando las obras se estaban ejecutando.

OTRAS REIVINDICACIONES

El Ayuntamiento de Montanejos también ha reivindicado que se reponga la ayuda para construir viviendas



Solar del Centro de Día de Montanejos. / EPDA

de alquiler social. En este caso el Ayuntamiento ha recurrido ante los tribunales de justicia la cancelación del proyecto por parte de la Generalitat.

El consistorio reclama igualmente restituir la ayuda destinada a la construcción de viviendas de alquiler social, proyecto cuya cancelación ha sido recurrida ante los tribunales. En el ámbito educativo, Montanejos pide ampliar el IES para incorporar módulos de Formación Profesional y recuperar los ciclos básicos y medios de hostelería, eli-

minados del Plan Edificant.

Asimismo, la moción exige a la Conselleria de Agricultura reponer los 5.000 euros retirados a la Feria del Queso y los 10.000 euros retirados a la Fundación de Turismo, que integra al sector turístico local.

En materia social y ambiental, se solicita restituir la ayuda del taxi a demanda para servicios sanitarios, recuperar el servicio de Declaración de la Renta y restablecer fondos para la creación de fajas forestales preventivas.

ALTURA

Altura invierte en la energía limpia de las placas solares

EL MUNICIPIO DA UN GRAN PASO HACIA LA AUTOSUFICIENCIA ENERGÉTICA

REDACCIÓN | ALTURA

El Ayuntamiento de Altura ha completado con éxito un ambicioso proyecto para implantar sistemas solares fotovoltaicos en varios edificios municipales, impulsando su transición hacia un modelo energético más sostenible y eficiente. La iniciativa ha sido desarrollada por la empresa Tecsoel y financiada con fondos europeos del programa NextGenerationEU, dentro del Plan de Recuperación, Transformación y Resiliencia.

En total, se han instalado tres sistemas de autocon-

sumo compartido que suman 227,38 kWp de potencia instalada. Estos se distribuyen en el Colegio Público Virgen de Gracia (125,9 kWp), el Salón Sociocultural (58,6 kWp) y el Frontón Municipal (41,9 kWp).

PLACAS SOLARES

Con estas instalaciones, se calcula una generación anual superior a los 360.000 kWh, lo que se traducirá en un considerable ahorro energético para el consistorio y una reducción significativa de emisiones de CO₂. Además, el colegio Virgen de Gracia ha sido el principal beneficiario, gracias a la instalación de 271 módulos fotovoltaicos distribuidos en dos

casos del frontón, el proyecto ha requerido un refuerzo estructural en el tejado para permitir la puesta en marcha de los 90 paneles previstos.

El consistorio espera que, en las próximas semanas, una vez reciba la aprobación definitiva de la distribuidora eléctrica, las instalaciones comiencen a producir y abastecer de energía verde a los edificios públicos involucrados.

Esta acción refuerza el compromiso de Altura con la sostenibilidad, reduciendo el gasto público y alineándose con los objetivos europeos de lucha contra el cambio climático, para tratar así de hacer efectivo el uso de estas energías.

MONTÁN

Montán inaugura sus rutas saludables inteligentes

EL MUNICIPIO ESTRENA CUATRO RECORRIDOS SENDERISTAS CON TECNOLOGÍA QR

REDACCIÓN | MONTÁN

El Ayuntamiento de Montán inauguró durante el puente de diciembre sus nuevas rutas saludables inteligentes, un proyecto pionero en la comarca que integró naturaleza, deporte y tecnología con el propósito de fomentar hábitos de vida activos y posicionar al municipio como referente innovador.

La iniciativa, financiada con una subvención de 17.500 euros de la Conselleria de Innovación, permitió adecuar y señalar 30 kilómetros distribuidos

en cuatro itinerarios circulares: dos de dificultad moderada, uno sencillo y otro más exigente.

Cada ruta quedó equipada con paneles informativos que incluían dos códigos QR: uno enlazaba directamente al recorrido y otro a la web turística municipal, donde los visitantes podían consultar información sobre otros senderos, patrimonio, gastronomía y alojamientos. El alcalde, Sergio Fornas, explicó que "no queríamos limitar las rutas a simples caminos; buscábamos crear una experiencia inteligente que ayudara a ciudadanos y visitantes a vivir de forma más saludable, aprovechando el patrimonio natural único

de Montán". Añadió además que "gracias a la Conselleria de Innovación hemos podido dar un salto cualitativo y situarnos en el mapa como un destino moderno y comprometido con el bienestar".

Los recorridos atravesaban enclaves de gran valor cultural y ambiental, como un yacimiento de la Edad de Hierro, un paraje con albercas tradicionales, un antiguo acueducto y áreas con diez manantiales –tres de ellos con aguas minero-medicinales-. El paisaje se completaba con arquitectura en piedra en seco, senderos entre pinas y olivos, zonas de ribera y miradores con vistas cambiantes.

SALUD

Vithas Castellón incorpora la cirugía plástica a su cartera de servicios

EL HOSPITAL INCORPORA LA CIRUGÍA PLÁSTICA, ESTÉTICA Y REPARADORA, LIDERADA POR EL DR. JULIÁN SANZ ESTEBAN Y DESTACA LA OPERACIÓN DE LA MAMA EN MUJERES

REDACCIÓN | CASTELLÓN

El Hospital Vithas Castellón ha incorporado la cirugía plástica, estética y reparadora a su cartera de servicios ante el incremento de la demanda de intervenciones estéticas en los últimos años. La nueva unidad está liderada por el doctor Julián Sanz Esteban, especialista en cirugía plástica, estética y reparadora, y responde a una creciente preferencia de pacientes por procedimientos adaptados a sus necesidades y expectativas.

Según el propio doctor Sanz, "algo más de la mitad de las intervenciones pertenecen a este grupo y, dentro del mismo, el aumento de mamas con implante es el tipo de operación con mayor demanda", en referencia a las cirugías de la mama, consideradas la intervención por excelencia dentro de las solicitudes del servicio.

PERFIL DE LOS PACIENTES

Dentro de los procedimientos quirúrgicos de cirugía mamaria, el au-

mento mamario es el más solicitado por los pacientes. Respecto al perfil poblacional, el doctor Sanz apunta que "el segmento poblacional suelen ser mujeres menores de 40-45 años, porque a partir de esa edad, se suele asociar a una mastopexia o elevación de la glándula mamaria que ha sufrido los avatares de los embarazos, lactancias y posparto sufriendo atrofia y ptosis o caída glandular".

Este análisis confirma que los cambios físicos asociados a etapas de la vida y a experiencias corporales como el embarazo y la lactancia influyen en las expectativas y solicitudes de intervención.

EN CONSTANTE EVOLUCIÓN

El doctor Sanz subraya que la cirugía estética "se caracteriza por un enfoque conservador esto quiere decir que ya no se hacen liftings faciales agresivos, sino cirugías menos agresivas y más individualizadas". Esta tendencia refleja la evolución de la especialidad hacia técnicas que priorizan la natu-



Doctor Julián Sanz Esteban, de Hospitales Vithas. / EPDA



Es importante escuchar el punto de vista del paciente y sus deseos, pero luego se ha de explicar si eso va a ser posible o no con realismo "

JULIÁN SANZ ESTEBAN
Doctor de Hospitales Vithas

ralidad y la adaptación al paciente.

Asimismo, el especialista insiste en la importancia de la primera consulta como paso clave en el proceso, explicando que "es importante escuchar el punto de vista del paciente y sus deseos, pero luego se ha de explicar si eso va a ser posible o no con realismo y sin crear una expectativa que no se puede cumplir". Este enfoque realista ayuda a generar expectativas adecuadas y evita malentendidos o frustraciones tras las intervenciones.

ATENCIÓN PERSONALIZADA

Además de la actividad clínica, Vithas Castellón ha incorporado la figura de una asesora personal sanitaria que acompaña al paciente en todo el proceso de consulta y seguimiento, un valor añadido que permite ofrecer una atención personalizada, discreta y con vigilancia profesional durante todo el tratamiento.

Este protocolo de actuación asegura que cada paciente reciba información clara, acompañamiento continuo y seguimiento posterior a la intervención,



Además de la actividad clínica, Vithas Castellón ha incorporado la figura de una asesora personal sanitaria que acompaña al paciente en todo el proceso de consulta y seguimiento

fortaleciendo la confianza y satisfacción con el servicio.

UN PASO ADELANTE

La llegada de la cirugía plástica, estética y reparadora a la oferta de servicios del Hospital Vithas Castellón se suma a la ampliación de especialidades del centro médico en los últimos años, reflejando la demanda creciente de servicios sanitarios avanzados que integran estética, funcionalidad y cuidado personal.

Con esta apuesta, el hospital refuerza su compromiso con la atención médica integral, adaptada a las necesidades actuales de la población y avalada por un equipo de especialistas cualificados.

CIRUGÍA PLÁSTICA

Un amplio avance

La cirugía estética se suma al Hospital Vithas de Castellón ampliando las especialidades del centro médico en los últimos años, reflejando la creciente demanda de estos servicios sanitarios

Unidad de Resonancia Magnética

No esperes más, cuidarte es lo que más valor tiene.

Bajo indicación médica. Citas en 24h y prueba en 48h.

Pide cita

vithas.es

964 728 000



Vithas Castellón

C/ Santa María Rosa Molas, 25 (12004)





FIESTAS

Planes familiares por Navidad

ACOMPÁÑANOS EN UN RECORRIDO POR LAS ACTIVIDADES MÁS ATRACTIVAS PARA DISFRUTAR EN FAMILIA DE LAS FECHAS MÁS ENTRAÑABLES DEL AÑO

■ RAÚL LILAO | CASTELLÓN

Con la llegada de la Navidad, la Comunitat Valenciana se llena de propuestas pensadas para disfrutar en familia: desde mercadillos iluminados y espectáculos infantiles hasta rutas por pueblos con encanto y actividades culturales para todas las edades. Un abanico de planes que invita a vivir estas fechas con ilusión, tradición y mucha magia.

■ NAVIDAD EN LA CAPITAL

La capital provincial brilla de forma especial en estas fechas. Tras un multitudinario encendido de luces en la Plaza Mayor, con proyecciones audiovisualmente espectaculares que combinan personajes de la mitología local y escenas navideñas tradicionales, las calles de la ciudad se mantienen vibrantes con miles de lámparas LED repartidas por más de 90 emplazamientos y una agenda de más de 250 actos festivos entre actividades culturales, musicales, mercadillos y actos familiares.

■ UN BELÉN GIGANTE E ITINERANTE

Un elemento central de la Navidad 2025 en Castellón de la Plana es el Belén monumental e interactivo de la Diputación, instalado en la plaza de las Aulas. Con figuras de gran formato –San José de nueve metros de altura y la Virgen María de más de cinco– y un sistema lumínico y sonoro que permite a los visitantes interactuar con la escena, esta obra de arte festiva pretende convertirse en un símbolo navideño para toda la provincia.

Además de este belén gigante, la ciudad incorpora un tradicional concurso de belenes que permite a particulares y asociaciones mostrar sus montajes, conciertos de villancicos, espectáculos en espacios públicos y una Cabalgata de Reyes Magos el 5 de enero que cierra el ciclo festivo con color, música y emoción.

■ TRADICIONES DE LA PLANA ALTA

La costa de la Plana Alta también vive una Navidad activa. El Ayuntamiento de Benicàssim ha presentado una agenda festiva con más de sesenta actividades dirigidas a toda la familia, que se extienden entre el puente de diciembre y la festividad de Reyes. La Navidad oficial se inauguró con el encendido de luces y la decoración del árbol artesanal, acompañado de animación infantil, música y chocolatada, en un acto que reunió a vecinos y visitantes en la céntrica plaza de Les Corts Valencianes.

La programación incluye a su vez espectáculos como el musical “Un genio muy genial”, previsto para el 21 de diciembre, y múltiples talleres, encuentros culturales, eventos deportivos y espectáculos variados. El municipio también ha promovido una campaña de apoyo al comercio local con bonos de hasta 100 € para incentivar las compras en los negocios tradicionales durante toda la temporada navideña, una iniciativa que se prolongará hasta el 5 de enero.

Benicàssim mantiene además una tradición con espíritu solidario en torno al mercadillo navideño anual que recauda fondos para proyectos de cooperación internacional, un gesto que simboliza la importancia de combinar celebración con compromiso social.

En Oropesa del Mar, la Navidad se vive con una programación pensada para mantener la actividad social y cultural también fuera de la temporada alta turística. El municipio apuesta por una decoración luminosa repartida entre el casco urbano y la zona costera, con el encendido oficial de las luces como uno de los primeros actos del calendario festivo. A partir de ahí, la agenda navideña se completa con mercadillos puntuales, talleres infantiles, actividades culturales y propuestas familiares que buscan implicar



Los vecinos de Burriana disfrutaron del encendido de luces y adornos navideños en la capital de la Plana Baixa



El belén gigante de la Diputación de Castellón. / EPDA

tanto a los vecinos como a quienes visitan la localidad durante las fiestas.

La tradición tiene también un peso destacado en la Navidad de Oropesa, con celebraciones como la Cabalgata de Reyes Magos, uno de los actos más esperados, y diversas actividades dirigidas a la infancia durante las vacaciones escolares.

■ MAGIA EN LA PLANA BAIXA

En la Plana Baixa, la Navidad se caracteriza por un marcado espíritu comunitario y por una clara apuesta por dinamizar la vida local y el comercio de proximidad.

Municipios como Burriana han consolidado citas ya reconocibles dentro del calendario festivo, como la Fira de Nadal en la plaza del Pla, que se convierte durante varios

días en un punto de encuentro para familias, comerciantes y visitantes, con puestos navideños, talleres infantiles y actividades pensadas para todos los públicos. A esta oferta se suma la iluminación ornamental y la programación musical, que contribuyen a crear un ambiente acogedor y familiar que se mantiene a lo largo de todo el mes de diciembre.

En Nules, la programación navideña combina ocio y creatividad con propuestas muy arraigadas entre el público familiar, como la Casa de Papá Noel, la exposición de Playmobil instalada en el museo local, conciertos, actividades infantiles y una feria navideña que se prolonga desde mediados de diciembre hasta la llegada de los Reyes Magos.

En Vila-real, la Navidad se articula en torno a una programación amplia que combina tradición, cultura y actividades familiares. El municipio inaugura las fiestas con el encendido del alumbrado y la decoración de los principales espacios urbanos, a partir de los cuales se suceden conciertos, espectáculos infantiles y propuestas culturales repartidas por plazas y centros municipales. Uno de los ejes de estas fechas es la dinamización del comercio local,



/ EPDA



El mercado navideño de L'Alcora. / EPDA



Feria navideña de Nules. / EPDA



Árbol de Navidad de Benicàssim. / EPDA



Actividades navideñas infantiles en la Vall d'Uixó. / EPDA

con campañas específicas, ferias y actividades en la calle que invitan a vecinos y visitantes a participar del ambiente navideño y a realizar sus compras en los establecimientos de proximidad.

Por su parte, la Vall d'Uixó vive la Navidad con una agenda que refuerza el uso del espacio público y el carácter participativo de las fiestas. El municipio apuesta por mercados y ferias navideñas, actividades infantiles, talleres creativos y actuaciones musicales que se concentran espe-

cialmente durante los fines de semana y el periodo vacacional. A ello se suma la ambientación luminosa y los actos más tradicionales, como la Cabalgata de Reyes Magos, que cada año reúne a numerosas familias y pone el broche final a unas celebraciones concebidas para fomentar la convivencia, el ocio compartido y la vida local durante las semanas navideñas.

EVENTOS VARIOS EN L'ALCALATÉN

En L'Alcalatén, comarca situada en el interior de la provincia, la Navi-

dad se vive con un enfoque cercano y comunitario que combina tradición, cultura y participación vecinal. El municipio de L'Alcora, como capital comarcal, se convierte en el epicentro de estas celebraciones, ofreciendo una programación pensada para todas las edades que se extiende desde finales de noviembre hasta el Día de Reyes. Las plazas y calles del municipio se llenan de luces y decoración navideña, mientras que los centros culturales acogen talleres creativos, actividades infantiles y

espectáculos musicales que animan a familias y visitantes a disfrutar de la temporada.

Además de las actividades lúdicas, L'Alcalatén mantiene sus tradiciones más arraigadas, con belenes elaborados por asociaciones locales, concursos de decoración y eventos comunitarios que refuerzan la identidad del territorio.

OTRAS COMARCAS

L'Alt Maestrat, con pueblos pequeños y acogedores, concentra los ac-

tos en ferias navideñas y eventos tradicionales que animan la vida local durante los fines de semana del puente y las semanas centrales del mes.

En el Baix Maestrat, la Navidad combina tradición y turismo, con localidades como Peñíscola que iluminan sus cascos históricos y organizan actividades culturales, conciertos y mercadillos durante fines de semana y fechas clave, ofreciendo un ambiente festivo tanto a vecinos como a visitantes.

**RURALTEC
FORMACIÓN
MECANOGRAFÍA**

David Conesa : 651-578-137

APRENDE A ESCRIBIR SIN MIRAR
AL TECLADO

- Método Audiovisual
- Grupos Reducidos Máx.12

- Curso Presencial y en tu Población
- Certificado de Pulsaciones



Ruraltec Formacion
5,0 ★★★★★ 43 reseñas

SI AMB BANDERA **ROJA**
SAPS COM ACTUAR EN LA PLATJA,

FES EL MATEIX QUAN REBES
UNA ALERTA METEOROLÒGICA.
DONA EL PAS

PAS
Dona el
Davant
les emergències
Prevenim
Actuem
Salvem

Més informació 112



GENERALITAT
VALENCIANA

ACI.
ARA.