

AÑO XVI
PRIMERA
QUINCENA
DE FEBRERO
DE 2026

EL PERIÓDICO De aquí



Nº 354

LA VOZ DE NUESTROS PUEBLOS, CIUDADES Y COMARCAS

ElPeriodicodeAqui.com

VIVIENDA



Las construcciones de obra nueva se encarecen un 70% en Sagunt en 4 años

► El aumento del precio en la ciudad de Valencia, la escasa oferta sistemática y el efecto Volkswagen impulsan los costes. ► P4-5

POLÍTICA

La maquinaria electoral se pone en marcha a poco más de un año para los comicios de 2027 ► P9

BENAVITES

El Casino será de gestión pública para asegurar el futuro de la asociación más antigua ► P12

FAURA

Faura desbloquea las obras del nuevo colegio



UNA MODIFICACIÓN DEL PROYECTO ORIGINAL PERMITIRÁ REANUDAR LOS TRABAJOS ANTES DE VERANO TRAS AÑO Y MEDIO DE PARALIZACIÓN ► P10



**TANATORIO
CREMATORIO**

SERVICIOS FUNERARIOS

SAGUNTO

Guardia +34 699 078 810
Tanatorio +34 962 683 441
Oficina +34 962 670 301

ATENDEMOS TODAS LAS COMPAÑÍAS

SEL

DISTRIBUIDORES DE GASOL

Consigue puntos, con ellos regala en calefacción

www.selsel.com / sel@selsel.com

96 265 04 00

Hotel LuVE



La tentación te llama...

Lujo, pasión y placer...

SAN VALENTÍN

www.luvemotel.es

961 35 08 47

San Antonio de Benagéber
CV35 Valencia Ademuz Salida 14

Joyería · Relojería



Maité

(epicentre)

Av. 9 d'Octubre 61
Puerto Sagunto



VEOVE-QUEVES
ÓPTICOS & AUDIÓLOGOS

San Valentín

2x98*

Gafas Graduadas

Monofocales Antirreflejantes

AVDA 9 DE OCTUBRE,41 - PUERTO DE SAGUNTO - 962 676 427 - 665 868 237

*VER CONDICIONES EN ÓPTICA

EL PERIÓDICO De aquí

© Medios Impresos y Digitales de Aquí S.L. no puede ser reproducida, distribuida, comunicada públicamente o utilizada, ni en todo ni en parte, ni registrada en, o transmitida por, un sistema de recuperación de información, en ninguna forma, ni por ningún medio, sea mecánico, fotoquímico, electrónico, magnético, electroóptico, por fotocopia o cualquier otro, ni modificada, alterada o almacenada sin la previa autorización por escrito de la sociedad editora. Queda expresamente prohibida la reproducción de los contenidos de artículos periodísticos, conforme al Artículo 32.1 de la LEY 23/2006, texto refundido de la Ley de Propiedad Intelectual. Para autorizaciones: redaccion@elperiodicodeaqui.com.



Carrer Pintor Rafael Solbes, 12.
46017 València (Valencia)
Teléfono: 691 516 509
Publicidad: 691 516 508
redaccion@elperiodicodeaqui.com
www.elperiodicodeaqui.com

DIRECTOR Y FUNDADOR:

PERE VALENCIANO

JEFA DE REDACCIÓN:

JUDITH CELMA

judith@elperiodicodeaqui.com

Delegados:**VALENCIA:**

Borja Pedrós

valencia@elperiodicodeaqui.com

CASTELLÓ:

Raúl Lilaó

castellon@elperiodicodeaqui.com

ALICANTE:

alicante@elperiodicodeaqui.com

CAMP DE MORVEDRE:

Borja Pedrós

morvedre@elperiodicodeaqui.com

L'HORTA NORD:

Ada Dasí

horta@elperiodicodeaqui.com

L'HORTA SUD:

Ada Dasí

hortasud@elperiodicodeaqui.com

CAMP DE TÚRIA / LA SERRANIA:

Judith Celma

turia@elperiodicodeaqui.com

laserrania@elperiodicodeaqui.com

LA RIBERA / LA SAFOR:

Laura Florentino

lasafor@elperiodicodeaqui.com

laribera@elperiodicodeaqui.com

PALANCA / MIJARES:

Jonathan Ginés

palanca@elperiodicodeaqui.com

LA PLANA DE UTIEL-REQUENA /**LA HOYA DE BUÑOL-CHIVA /****EL VALLE DE AVORA-COFRENTES**

Laura Florentino

requenautil@elperiodicodeaqui.com

lahoya@elperiodicodeaqui.com

elvalle@elperiodicodeaqui.com

Comerciales:

publicidad@elperiodicodeaqui.com

DIANA BALLESTAR

691 516 508

web@elperiodicodeaqui.com

DANI RIERA

636 713 236

dani@elperiodicodeaqui.com

Coordinación:**Comercial:**

DIANA BALLESTAR

Tel. 691 516 508

web@elperiodicodeaqui.com

Eventos:

MIRIAM SÁNCHEZ

Tel. 611 62 41 92

secretaria@elperiodicodeaqui.com

Diseño:

JAIME SORIANO

arte@elperiodicodeaqui.com

Diseño web:

KONOCER SOFTWARE

Administración:

ESTEFANÍA MUÑOZ

administracion@elperiodicodeaqui.com

EDITA:

Medios Impresos y Digitales de Aquí S.L.

IMPRESIÓN:

HENNEO PRINT, S.L.

Calle Albert Einstein, núm. 44

Pol. Ind. San Miguel Sector IV Parcela I

Villanueva de Gállego (Zaragoza) 50830

El Periódico de Aquí Camp de Morvedre

Depósito Legal: V-2655-2018.

Periodicidad: quincenal.

**25 LÍNIES I UN PAPER**

Lluís Mesa i Reig

CRONISTA OFICIAL D'ESTIVELLA

La recuperació del castell del Piló d'Albalat

Hi ha elements patrimonials que no tenen sort. Pareix que ningú els fa massa cas. Així i tot, aguanten les inclemències i la passibilitat. En eixe cas, s'ha trobat durant molt de temps el castell del Piló d'Albalat dels Tarongers. Tots i totes saben de la seua existència. Però, allí estava deteriorant-se sense que s'actuara per a evitar-ho.

Des de fa un temps, s'ha intentat recuperar-lo. Ja se n'han fet tres fases. S'ha vist que aquelles restes eren més que restes. Una anàlisi seriosa ha permès mostrar una part de la història que teníem oblidada. Entre les troballes, destaquen l'estança principal, un magatzem i una segona estança. També, cal esmentar l'aparició d'un paviment medieval i d'elements ceràmics de diferents cultures. Alguns d'ells tenen l'estrela de David. Les diferents actuacions donen suport al fet que la seua cronologia es trobe entre els segles xii i xiii, molt pareguda a les edificacions defensives de Beselga o Segart.



EL CASTELL DEL PILÓ (ALBALAT DELS TARONGERS)

Estes passades festes nadalenques em vaig perdre per allí. Pugí sense seguir un camí. Volia conèixer l'entorn i saber realment com hi havia sorgit la construcció. Era una jornada ventosa i gelada, de les que últimament tenim. Vaig entendre que era un

bon lloc per a aguitar i protegir. També que, per la seua ubicació, estava sotmés a l'acció constant de l'erosió. Vaig acostar-me des de diferents perspectives. Entenguí com seria de consistent l'estructura en el seu temps. Vaig pensar que calia continuar estudiant el monument. Alguna sorpresa més se'n podria trobar en la investigació. La lectura de l'element patrimonial encara no és completa.

En els passats dies, hem conegut que hi ha una inversió nova per a consolidar l'estructura abans de continuar fent prospeccions. És important fer-ho perquè, a voltes, s'actua sense recapacitar sobre la perillositat de les accions. Eixe fet fa creure que ara no es deixara abandonat el castell del Piló. En poc de temps serà nomenat i valorat en la comarca.

En definitiva, esperem que ja mai més siga oblidat el castell del Piló. És un tresor comarcal que ajuda a explicar una part de nosaltres i de la història del Camp de Morvedre.

**TRIBUNA LIBRE**

Eva Cayuela

CONCEJALA DEL PARTIDO POPULAR EN EL AYUNTAMIENTO DE SAGUNT

Lo que los vecinos y vecinas gritan... y el equipo de Gobierno no quiere ver

Hay algo que se palpa en la ciudad. No es una sensación abstracta ni un simple malestar pasajero: es un murmullo constante, un comentario repetido en la cola del supermercado, en la parada del autobús, en la puerta del colegio, en las terrazas y en las plazas. Es el día a día de una ciudad que habla, que advierte, que pide atención... Pero que siente que quienes deberían escucharla no quieren oír.

No hace falta abrir redes sociales –aunque también estén llenas– para entender el mensaje. Solo hace falta caminar por nuestras calles. Allí están las voces de nuestros vecinos y vecinas, las de siempre: la señora que se queja de que cada vez hay más suciedad, el joven que se lamenta de que los gusanos invadan su fachada, la madre que empuja el carrito sorteando aceras rotas, el comerciante que comenta que últimamente hay más robos, el entrenador que sufre cada semana el deterioro de las instalaciones deportivas.

Todas esas voces tienen algo en común: el cansancio de sentirse ignoradas.

Porque Sagunto quiere avanzar, tiene potencial, tiene ganas, tiene energía. Pero duele ver cómo, mientras la ciudadanía señala los problemas con claridad, el equipo de Gobierno parece empeñado en mirar para otro lado. Como si no pasara nada. Como si lo que se vive a pie de calle fuera una exageración.

La suciedad que se acumula en muchos puntos del municipio no es imaginación. Las plagas que cada verano –y cada vez más allá del verano– condicionan nuestra salud y nuestro descanso no son invenciones. Las aceras rotas que ponen en riesgo a mayores y personas con movilidad reducida son reales. Los robos, la okupación y la delincuencia que inquietan a nuestros barrios son reales. El abandono de las instalaciones deportivas es real. Y, sobre todo, el descontento de quienes viven aquí cada día... también es real.

Lo verdaderamente triste es que Sagunto habla con el corazón, porque esta ciudad la sentimos como algo

nuestro, algo que queremos ver cuidado, respetado y en crecimiento. Las críticas no nacen del capricho, sino del amor por nuestro hogar. Y duele que ese amor no encuentre respuesta en quienes gobiernan.

Los vecinos gritan porque quieren una ciudad mejor. Porque saben que Sagunto puede más, merece más. Porque han perdido la paciencia de esperar soluciones que no llegan. Y mientras tanto, el equipo de Gobierno sigue con los ojos entornados, como si cerrar la mirada bastara para que los problemas desaparecieran. Pero no desaparecen. Ahí siguen. Y la voz de la ciudadanía también seguirá, cada vez más firme, más clara y más unida.

Porque lo que nuestra ciudad pide no es extraordinario: pide limpieza, seguridad, accesibilidad, cuidado, escucha y respeto. Pide gestión. Pide compromiso.

Pide que, de una vez por todas, quien gobierna empiece a ver lo que la gente lleva tiempo gritando.

Sagunto está hablando. La pregunta es: ¿Cuándo empezará el equipo de Gobierno a escuchar?

VIÑETA, POR V. G. NEBOT: 'SIN ALEGRÍA'**EL PERIÓDICO De aquí**

Toda la información de tu comarca



elperiodicodeaqui.com

RRSS**Seguidores del grupo**▶ TOTAL **145.300****@Aquimorvedre** ▶ SEGUIDORES **2.236** ▶ SEGUIDORES **7.210** ▶ SEGUIDORES **25.000**



LO NO EVIDENTE

Carolina Fuentès

PROFESORA

Entre borrasca y borrasca

Aunque muchas personas consideran que un temporal es algo aislado, la repetición casi constante de borrascas que sufre España en este inicio de año no es casual, ni tampoco un simple capricho del tiempo. De hecho, según la World Weather Attribution, red científica internacional fundada por climatólogos como Friederike Otto y otros expertos de instituciones como Imperial College London y el Instituto Nacional de Meteorología de los Países Bajos, la frecuente sucesión de borrascas y lluvias que no dan tregua tiene su explicación en un fenómeno mayor y, sobre todo, cada vez más ligado al calentamiento global. Así, mientras la ciudadanía observa con sorpresa cómo una borrasca se retira apenas un día para que otra entre por el Atlántico, los científicos llevan advirtiendo que este tipo de comportamientos extremos están aumentando de manera sostenida en Europa desde mediados del siglo pasado.

En primer lugar, es importante entender que una atmósfera más cálida puede retener mayor cantidad de

vapor de agua, y por tanto, facilita que las precipitaciones sean más intensas. Aunque esto pueda parecer una obviedad, el impacto de este hecho no es trivial, porque no sólo caen lluvias más fuertes, sino que estas tienden a agruparse en el tiempo. En otras palabras, los días de lluvia extrema ya no son eventos aislados, sino que se encadenan, de modo que cuando una tormenta termina, otra ya está al acecho para volver a descargar agua sobre el terreno. Este patrón de lluvias extremas persistentes ya fue documentado por un equipo internacional de investigadores encabezado por Gunnar Myhre, Jørgen Sillmann y Nina Schaller, junto a otros climatólogos europeos, en un estudio publicado en la revista científica Scientific Reports, concluyendo que la frecuencia de las precipitaciones extremas aumenta de forma notable a medida que sube la temperatura global.

Por otra parte, Rubén del Campo, portavoz de la AEMET, establece que, en el caso de España, esta racha de temporales está provocando que, en apenas unas sema-

nas, la capacidad de los embalses aumente de forma muy notable, alcanzando niveles que no se registraban desde hace más de una década, lo que refleja no solo la persistencia de las precipitaciones, sino también la enorme cantidad de agua que está cayendo de manera concentrada sobre el territorio.

Por tanto, cuando combinamos la evidencia científica con los fenómenos atmosféricos observados, la conclusión es clara: no estamos frente a un simple patrón meteorológico anómalo, sino ante un síntoma evidente del cambio climático. Y aunque algunos todavía intentan negar estas relaciones, la ciencia es prácticamente unánime en afirmar que sin una reducción drástica de las emisiones de gases de efecto invernadero, estas situaciones continuarán intensificándose, con consecuencias cada vez más graves para las sociedades humanas, los ecosistemas y la infraestructura. En definitiva, el clima está cambiando, y las borrascas que no cesan son un recordatorio de que ese cambio ya está aquí.



MORVEDRE40

Albert Lluca

SECRETARI LOCAL DE COMPROMÍS PER SAGUNT

El Teatre Romà mereix molt més

El Teatre Romà de Sagunt és un dels grans tesoros culturals del nostre territori. Un espai únic, carregat d'història i potencial, que hauria de ser motor cultural durant tot l'any i no només un aparador estival. I, tanmateix, la realitat és tossuda: la programació continua sent minsa, estacional i cada vegada més desconnectada de la ciutat i de la seua identitat. Davant d'aquesta situació, és imprescindible reivindicar un canvi profund en la manera de concebre i gestionar aquest espai emblemàtic.

En pocs anys hem passat d'una etapa amb més de trenta espectacles per edició a un present on el festival es conforma amb només nou representacions al Teatre Romà i nou a l'Off Romà. No és una simple reducció: és una pèrdua de projecte, de visió i de compromís institucional. Encara més preocupant és la desaparició pràctica del valencià de la programació. En l'última edició, només una obra –i fora del recinte principal– estava escrita en la nostra llengua. És un fet que contradiu qualsevol voluntat de convertir Sagunt a Escena en un festival arrelat al territori i representatiu de la cultura valenciana.

També cal assenyalar la manca de coordinació entre administracions. La Conselleria continua programant d'esquena a la ciutat, sense un diàleg real amb el departa-



La programació continua sent minsa, estacional i cada vegada més desconnectada de la ciutat i de la seua identitat; la Conselleria continua programant d'esquena a la ciutat, sense un diàleg real amb el teixit cultural local"

ment de Cultura ni amb les entitats que mantenen viva la vida cultural local. I el Ministeri de Cultura, que en altres festivals com el de Mérida té un paper actiu i una aportació econòmica decisiva, ací es limita a una presència testi-

monial. És evident que el Teatre Romà necessita un compromís institucional molt més ferm, estable i sostingut.

Al llarg de l'última dècada han sorgit iniciatives valuoses al voltant del festival: el Ressona, el Teatre Romà en Marxa, l'ampliació d'espais i formats... Però cap d'aquestes propostes ha tingut continuïtat. Només l'Off Romà ha resistit. La resta s'han anat apagant per falta de voluntat política, de planificació i de visió. I així és impossible construir un projecte cultural sòlid, estable i amb identitat pròpia.

El Teatre Romà no pot ser un simple contenidor escènic gestionat des de València. Ha de ser un espai viu, arrelat a la ciutat, amb participació real de les entitats culturals, cíviques i professionals del municipi. Ha de ser un motor que connecte cultura, turisme i economia local. I això només serà possible amb una programació estable durant tot l'any, amb una aposta clara pel valencià i amb una implicació institucional que deixi de banda la improvisació i la mirada centralista.

Sagunt mereix un festival a l'altura del seu patrimoni. Mereix un Teatre Romà que siga referent, que parle la llengua del seu poble i que mantinga una activitat cultural continuada. No és només una reivindicació cultural: és una aposta de futur per a la ciutat. I és hora que les institucions estiguen a l'altura del monument que diuen defensar.



UNA MADRILEÑA EN CANET

Angie Melero (@angiemelero59)

PERIODISTA, ESCRITORA Y ACTRIZ

Amor, amor, a morcilla hueles

-Rosa: Angie, si vas a sacar entradas para el espectáculo del Auditorio de Canet ¿me puedes comprar dos?

-Angie: ¿qué, cómo, cuándo...? No he visto nada que me interese.

-Rosa: ¿no celebras el día de los enamorados? El 14 es San Valentín y hay un concierto especial. Se llama "A la luz de las velas". Toca un cuarteto. Una velada íntima con canciones de amor. ¡A tope de romántico a la luz de las velas!

-Marisa: uff, eso lo celebran solo los jóvenes, los que están enamorados. Nosotras ya...

-Toñi: lo del enamoramiento dura lo que dura. Es una tontería. Ya no estoy para velas; tienen peligro y la cera se quita fatal.

-Rosa: a mí me gusta festejar. ¡¡¡Celebro tooodo!!!

-Angie: pero... no creo que estés enamorada. Sin embargo, Emi tiene siempre cara de enamorada.

-Emi: pues claro. Llevo 30 años casada y continuo sintiendo mariposas en el estómago cuando veo a mi chico.

-Angie: eso son gases. Toma manzanilla con anís.

-Emi: y también noto pinchazos o vacío en las tripas cuando no está.

-Angie: jeso es hambre! ¡Marchaando un chocolate con churros!

-Emi: y el vello se me eriza si me roza...

-Angie: yo lo llamo frío. Compra un buen edredón.

-Lina, Rosa G, Maite y María: enamorada, enamorada... cuando tienes 15 años. Después todo va hacia abajo. Estas cosas son producto del brutal capitalismo. No se está enamorado solo un día, ni siquiera ese día. Jajaja.

Angie recuerda una frase: "amor, amor, a morcilla hueles". Solo celebra el día de la croqueta, del jamón y de los bombones. Está enamorada de la vida, de los amaneceres sobre el mar y de ella misma.

Acaba de releer la definición del amor según Platón: "es una enfermedad mental grave". Y Ortega y Gasset dijo que el enamoramiento es "un estado de imbecilidad mental transitoria".

MERCADO INMOBILIARIO



Datos de precios y promociones de obra nueva en Sagunt, según los datos del Observatorio de la Vivienda de la UPV. / INFOGRAFÍA: JAIME SORIANO

La obra nueva se encarece un 70% en Sagunt: de 1.750 euros/m² a casi 3.000 en cuatro años

EL AUMENTO DEL PRECIO EN LA CIUDAD DE VALENCIA, LA ESCASA OFERTA Y EL EFECTO VOLKSWAGEN IMPULSAN EL COSTE DE LAS PROMOCIONES EN EL MUNICIPIO

■ BORJA PEDRÓS | SAGUNT

Comprar una vivienda de obra nueva en Sagunt se ha convertido en un reto cada vez más caro. Según el último informe del Observatorio de la Vivienda de la Universitat Politècnica de València (UPV),

correspondiente al cuarto trimestre de 2025, el precio medio de la obra nueva en la ciudad alcanza los 2.937 euros por metro cuadrado. Esta cifra supone un incremento del 15% respecto al mismo periodo de 2024 y un 5% más que

en el trimestre anterior, consolidando una tendencia de alza sostenida que se ha mantenido en los últimos años.

En apenas cuatro ejercicios, el precio medio ha pasado de 1.752 euros/m² en el cuarto trimestre de 2021 a

los actuales 2.937 euros/m², lo que representa un encarecimiento de más de 1.180 euros por metro cuadrado. El informe de la UPV señala que este aumento responde a varios factores: la presión de la demanda, la escasez

de suelo urbanizable disponible, el encarecimiento de los materiales y los costes de construcción, así como el interés creciente por residir en Sagunt, consolidado como uno de los polos residenciales más acti-

vos del área metropolitana de València.

A pesar de la subida, comprar una vivienda nueva en Sagunt sigue siendo más asequible que en València capital, donde el precio medio alcanza los 4.086 euros/m²,

Promoción aniversario

18 AÑOS

Bioparc®

VALENCIA

Entrada 1 día

23€ +1€

Online (anticipada 24h)

PROMO ENTRADA DE DÍA (23€). Promo solo online (compra al menos 1 día antes al día de la visita). Para visitas del 9/01/2026 al 01/03/2026 la tarifa entrada diaria es 23€+1€ destinado a la Fundación BIOPARC. No acumulable a otros descuentos o promociones. No aplicable a tarifas de grupo, pack ahorro ni al Pase Anual B. Infórmate.

Pase Anual B!

53€ +1€

Online y taquillas

PROMO PASE ANUAL (53€). Para compras del 31/01/2026 al 01/03/2026 los Pases Anuales B! a tarifa única de 53€+1€ destinado a la Fundación BIOPARC. No acumulable a otros descuentos o promociones. No aplicable al Pase B! Manada. No incluidos 3,50€ de gastos de gestión. Infórmate.

+1€
Para los murciélagos

o en la comarca de l'Horta Nord, con 3.403 euros/m², aunque la brecha se está reduciendo. La UPV advierte de una convergencia progresiva de precios, especialmente en l'Horta Nord, donde los valores ya se acercan a los de la capital tras subir un 12% interanual. En Sagunt, aunque todavía por debajo de estos niveles, los precios avanzan en la misma dirección y consolidan al municipio como una alternativa residencial cada vez menos accesible. Entre los factores que explican esta tendencia se incluye la confirmación de la llegada de la gigafactoría de PowerCo Volkswagen, que ha reforzado la demanda y, por tanto, el encarecimiento de la vivienda.

MÁS PROMOCIONES Y TESTIGOS

El último trimestre de 2025 refleja también un repunte en la actividad inmobiliaria. Sagunt registra 11 promociones de obra nueva plurifamiliar en comercialización, frente a solo 4 en el mismo periodo del año anterior, lo que supone un incremento superior al 150%. En cuanto a los testigos –viviendas con-

cretas en oferta dentro de esas promociones– se contabilizan 51 unidades, un 143% más que en el cuarto trimestre de 2024 y un 24% más que en el trimestre anterior. Estos datos reflejan un ritmo de ventas elevado, incluso en un contexto de precios altos, aunque la UPV advierte de que la oferta sigue siendo reducida, un factor que podría mantener la presión alcista sobre los precios si la demanda se mantiene fuerte.

El informe subraya que, dentro de la oferta de vivienda protegida, Sagunt cuenta con solo dos promociones activas, con 18 testigos. Esta escasez evidencia que las políticas públicas aún no logran equilibrar el mercado frente a los precios máximos históricos de la vivienda libre.

En el caso de la obra nueva unifamiliar, predomina el modelo adosado, que representa el 80% de las viviendas construidas, frente a un 20% de viviendas aisladas. Esta distribución responde tanto a la disponibilidad de suelo como a la búsqueda de precios más contenidos, y refleja también las tendencias de



La oferta de viviendas plurifamiliares ha experimentado un incremento del 142,9% en un año, reflejando un fuerte repunte en las promociones disponibles y un ritmo de ventas elevado

los compradores locales, que priorizan la cercanía a servicios y la eficiencia en costes frente a la independencia que ofrece una vivienda aislada.

CONTEXTO VALENCIANO

La evolución del mercado en Sagunt no se entiende sin considerar la situación general de la Comunitat Valenciana. Desde finales de 2020, en plena pandemia, se produjo una caída histórica



Una promoción de obra nueva en venta actualmente en Sagunt. / FOTO: AVANZA URBANA

de la oferta de obra nueva frente a una demanda reforzada, lo que ha tensionado el mercado. A ello se sumó la escasez de suelo urbanizable en València, los prolongados plazos administrativos y, más recientemente, el incremento de los costes de construcción y del precio del suelo.

El informe alerta de que esta situación ha llevado a muchos promotores a cuestionar la viabilidad

de algunos proyectos, especialmente de vivienda protegida, debido a la desconexión entre los módulos de precio regulados y los costes reales de construcción. La UPV insiste en la necesidad de movilizar suelo público, agilizar trámites y reforzar la colaboración público-privada como medidas imprescindibles para garantizar la oferta de vivienda y contener la escalada de precios.

La combinación de precios al alza, oferta limitada y presión de la demanda convierte a Sagunt en un mercado residencial muy competitivo. Aunque sigue siendo más económico que otros municipios cercanos, el incremento constante en el precio de la obra nueva y la escasez de vivienda protegida evidencian que acceder a un hogar en el municipio requiere planificación y recursos crecientes.

LA TAGLIATELLA

EL GRUPO DEROLO MODERNIZA LA TAGLIATELLA DE LA PLAYA DEL PUERTO DE SAGUNTO

LA REFORMA DEL RESTAURANTE DE COMIDA ITALIANA DARÁ MÁS LUZ AL LOCAL Y UN NUEVO DISEÑO, ABRIENDO AL PÚBLICO EN MARZO

El grupo Derolo Restauración vuelve a apostar por el Puerto de Sagunto con la modernización de uno de sus locales más emblemáticos: La Tagliatella de la playa, un restaurante con más de 20 años de trayectoria que se someterá a una reforma integral durante el próximo mes de febrero.

Derolo Restauración, una empresa formada por tres amigos –Steeven, José y Luis– hace más de dos décadas, considera este establecimiento una pieza clave dentro de su proyecto empresarial. Así lo explica Luis Rodríguez, uno de los socios del grupo, quien destaca la importancia simbólica y estratégica del local.

“Es un local clave para nuestro grupo, con más de 20 años de antigüedad, al que vamos a darle más luz y una nueva decoración, adaptándonos a los nuevos tiempos”, señala Rodríguez.

La reforma tendrá como objetivo transformar el espacio en un restaurante más

moderno, más espacioso y más luminoso, con la intención de consolidarlo como un referente gastronómico en la zona de la playa para quienes buscan cocina italiana. “Esperamos colocarlo como el local de referencia en la playa para quien elija un restaurante italiano”, añade.

Las obras se llevarán a cabo durante el mes de febrero y el grupo prevé reabrir el restaurante la primera semana de marzo, coincidiendo además con el lanzamiento nacional de la nueva carta de La Tagliatella, lo que reforzará el atractivo de la reapertura.

De cara al verano, Derolo Restauración también contempla una renovación de la terraza, que contará con un diseño más actual y nuevo mobiliario, mejorando así la experiencia de los clientes durante la temporada estival.

La inversión en La Tagliatella de la playa no será la única novedad del grupo. Rodríguez avanza que Derolo sigue trabajando en nuevos proyectos en Sagunto, entre ellos la búsqueda de un local para abrir un segundo “Palacio del Pollo” a corto plazo. Además, la hoja de ruta de la empresa incluye la reforma y ampliación de La Tagliatella del centro comercial Epicentre en 2028, reafirmando su compromiso con el crecimiento y la modernización de su oferta gastronómica en la comarca.

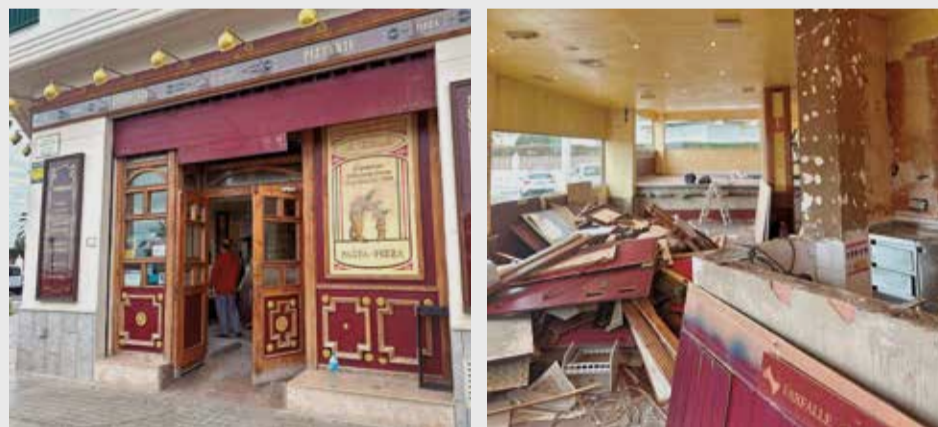

La Tagliatella del Puerto de Sagunto, en reformas. / EPDA

OCUPACIÓ

El mercat laboral continua a l'alça en la comarca

▬ L'AFILIACIÓ A LA SEURETAT SOCIAL AUGMENTA EN TOTS ELS RÈGIMS EXCEPTE L'AGRARI, PERÒ MÉS DE 10.700 RESIDENTS HAN DE DESPLAÇAR-SE DIÀRIAMENT A TREBALLAR FORA DE LA COMARCA

▬ BORJA PEDRÓS | MORVEDRE

Les dades interanuals confirmen una evolució positiva del mercat laboral en el Camp de Morvedre. S'observa una baixada de l'atur registrat i un augment del nombre de persones ocupades. L'afiliació a la Seguretat Social ha crescut en tots els règims de cotització, a excepció de l'agrari. La quantitat total de cotitzants és superior al de fa un any.

Les xifres constaten una creació d'ocupació "indiscutible" al territori, així com un increment dels salaris i una major estabilitat laboral. Estos factors beneficien tant les persones treballadores com l'economia comarcal. De fet, l'anàlisi per tipus de contracte i jornada revela que el contracte indefinit a jornada completa és el que registra un major creixement.



Les dones concentren més temporalitat i contractació a temps parcial



La precarietat afecta especialment joves, majors de 45 anys i persones amb discapacitat



Dos treballadors en un conegut forn de Sagunt. / EPDA

No obstant això, un examen més detallat de les dades d'afiliació posa de manifest una realitat estructural: un percentatge elevat de residents del Camp de Morvedre es veu obligat a treballar fora de la comarca. En este sentit, cal diferenciar entre l'afiliació segons el lloc d'activitat, que permet estimar l'ocupació generada al territori, i la corresponent al lloc de residència.

El passat mes de desembre, l'afiliació segons el lloc de treball es va situar en 28.587 persones al Camp de Morvedre, mentre que l'afiliació segons el lloc de residència ascendia a 39.375. Fins i tot suposant que totes les persones ocupades a

la comarca hi residiren, això implicaria que 10.788 habitants han de desplaçar-se diàriament a altres comarques per a treballar.

ELS REPTES DE LA COMARCA

Esta realitat posa sobre la taula la necessitat de reforçar les oportunitats laborals al territori i d'adequar la formació a les demandes del mercat de treball. En este àmbit, el Camp de Morvedre ha patit la paràlització, el retall o l'eliminació de la inversió prevista per al centre integrat públic de Formació Professional Eduardo Merello, un equipament de referència en formació industrial, especialment demandada per les empreses. Alhora,

diversos centres de FP de la comarca registren una elevada demanda que no pot ser atesa per manca de places, deixant alumnat fora dels estudis sol·licitats.

LA MOBILITAT ÉS CLAU

La mobilitat es configura com un factor clau tant per a l'accés a l'ocupació com a la formació. La necessitat de desplaçar-se fora de la comarca es veu accentuada per una oferta de transport públic limitada i amb deficiències de connexió interna, fet que condiciona especialment l'accés de la joventut a la Formació Professional, a la qual es pot accedir a partir dels 16 anys. La falta de places educa-

tives i les dificultats de mobilitat limiten les possibilitats de qualificació i inserció laboral.

Les dades també reflecteixen desigualtats persistents al mercat de treball. Les dones continuen concentrant una part important de la contractació temporal i a temps parcial, sovint de manera involuntària, una situació que repercuteix en la seua estabilitat laboral i salarial. A més, es constata la necessitat d'adaptar el model d'atenció a la dependència i de millorar les condicions del sector de les cures, així com de reforçar la prevenció de riscos laborals per a evitar accidents i malalties professionals que poden acabar derivant en incapacitats permanents.

GILET



▬ L'alumnat de 5é i 6é de Primària del CEIP Serra Calderona de Gilet ha participat recentment en una xarrada sobre els riscos i conseqüències del mal ús de la intel·ligència artificial, especialment en la generació d'imatges. L'activitat s'emmarca dins del servei de l'Ajuntament de Gilet, a través de l'Escola de Mares i Pares, amb l'objectiu de promoure un ús responsable, crític i segur de les noves tecnologies des d'edats primerenques.

GILET



▬ La jove portera giletana Imilce Domínguez ha sigut convocada a la Selecció Espanyola Femenina de Fútbol sub-15, tot i ser encara sub-14. La jugadora del Levante UD Femenino havia participat al desembre en el Campionat d'Espanya de Seleccions Autonòmiques sub-14 i ara ja competeix en categories superiors. L'Ajuntament de Gilet i tot el municipi celebren este assoliment i feliciten la futbolista pel seu talent i esforç. Enhorabona!



En lo grande
y en lo pequeño



CONECTAMOS
valenciaport

EMPRESAS

Inditex invierte casi 65 millones en Sagunt

EL PARQUE EMPRESARIAL FIRMA LA VENTA DE UNA PARCELA DE 380.000 METROS CUADRADOS PARA EL GRAN PROYECTO LOGÍSTICO DE LA FIRMA

■ EFE | SAGUNT

Espais Econòmics Empresarials (EEE), participada al 50% por la Generalitat Valenciana y Sepides, ha firmado la venta de una parcela de 381.804 metros cuadrados en el parque empresarial Parc Sagunt II a la mercantil Alveston ITG, de Grupo Inditex, por 64,9 millones de euros.

La parcela, destinada a un gran proyecto logístico, está ubicada junto a la gigafactoría de celdas de baterías de Powerco, de Volkswagen, que está en construcción y prevé comenzar su actividad en 2026, según informa la Generalitat.

La directora general de Proyectos Estratégicos de la Generalitat, Ester Olivas, ha destacado que la operación representa un paso clave en la consolidación de Parc Sagunt II como uno de los grandes centros logísticos e industriales del arco mediterráneo, y como polo de innovación y desarrollo industrial de la Comunitat Valenciana.

El nuevo proyecto, sumado al de PowerCo, refuerza el papel de este parque empresarial de Sagunt como uno de

los grandes centros industriales de España, según la Generalitat.

Olivas ha asegurado que uno de los ejes de la acción del Consell es el impulso de la reindustrialización, no sólo a través del apoyo al tejido productivo propio, sino también mediante la atracción de inversiones y de grandes proyectos empresariales que fomenten la actividad económica y la creación de empleo de calidad.

618.000 M2 DE PARCELA

La superficie restante de la parcela, 618.398 m2, podrá adquirirse en su totalidad o parte de ella y se han previsto cuatro lotes de 164.407 m2, 388.377 m2, 32.816 m2 y 32.690 m2.

El proceso de comercialización de la parcela en cuestión, de una superficie total de 1.000.202 metros cuadrados, se inició en agosto de 2025 con un precio mínimo de salida de 160 millones de euros.

En noviembre de 2025 Espais Econòmics Empresarials adjudicó la parcela INI-C a Alveston ITG por un total de 64.906.707 euros,



La operación estratégica sitúa a la capital del Camp de Morvedre entre los principales centros logísticos e industriales del arco mediterráneo

cuya operación se acaba de firmar.

En la estrategia de captación de inversiones, en diciembre se aprobó la publicación de nuevos pliegos de comercialización de parcelas ubicadas en Parc Sagunt II, regulando la venta del resto de la parcela.

EEE es una sociedad mercantil de titularidad pública, creada con el fin de dotar a la Comunitat Valenciana de suelo urbanizado, apto para usos industriales, productivos y manufactureros, facilitando el asentamiento de proyectos empresariales estratégicos.



Parcela de Parc Sagunt II para Inditex. / EPDA

EMPRESAS

Empresa y universidad se alían para atraer talento a Morvedre

ASECAM Y FLORIDA UNIVERSITÀRIA FIRMAN UN ACUERDO DE COLABORACIÓN

■ REDACCIÓN | SAGUNT

La Asociación Empresarial del Camp de Morvedre (Asecam) y Florida Universitària han dado un paso firme para estrechar lazos entre el mundo educativo y el tejido empresarial con la firma de un convenio de colaboración que busca generar sinergias y potenciar la atracción de talento en la comarca. El acuerdo fue rubricado por la presidenta de Asecam, Cristina Plumed, y la directora de Estudios Superiores de Florida Universitària, Ana Cristina Llorens, en un acto que contó también con la participación de representantes de ambas entidades.

El convenio establece un marco global de cooperación con una vigencia inicial



Responsables de ambas entidades. / EPDA

de tres años, prorrogable, y pone el foco en la formación práctica, la empleabilidad y la adaptación de los estudios a la realidad del mercado laboral. Entre las principales líneas de actuación se incluyen estancias formativas y prácticas en empresas asociadas a ASECAM, servicios de intermediación laboral y Bolsa de Trabajo, así como visitas del alumnado a compañías del territorio.

Cristina Plumed subrayó que apoyar la educación y crear puentes entre empresas y centros formativos "es clave para formar a las personas que nuestro territorio necesita en un momento de crecimiento". Por su parte, Ana Cristina Llorens destacó que este tipo de acuerdos permite a los centros formativos ajustar sus programas a las necesidades reales de las empresas.

¡TU IDEA DE NEGOCIO PUEDE CONVERTIRSE EN REALIDAD!

Desde Holcim apoyamos a emprendedores y startups con dos premios de **9.000 €** y **6.000 €** para proyectos de negocio innovadores y sostenibles en la Comunidad Valenciana.



Ponemos la primera piedra

PRESENTA TU PROYECTO ANTES DEL 30 DE ABRIL

Con la colaboración de:



Ajuntament de Sagunt



ASECAM



ASSENEROS-GVALES



AME



CE EI

ajev



UVemprèn



EVAP



Escanea este código y da el primer paso hacia la transformación.



HOLCIM

POLÍTICA

La maquinaria electoral se pone en marcha en el Camp de Morvedre

LOS PARTIDOS POLÍTICOS DE LA COMARCA CELEBRAN ALMUERZOS, REUNIONES Y ENCUENTROS PARA REFORZAR EQUIPOS, ANALIZAR CANDIDATURAS Y PREPARAR ESTRATEGIAS A POCO MÁS DE UN AÑO DE LAS PRÓXIMAS ELECCIONES MUNICIPALES

■ BORJA PEDRÓS | MORVEDRE

Falta poco más de un año para las elecciones municipales y la maquinaria política ya está en marcha en el Camp de Morvedre. Los partidos locales calientan motores, cierran fichajes, perfilan listas y afinan estrategias. Los almuerzos, reuniones y encuentros para movilizar a la militancia en la comarca se han multiplicado.

Sin ir más lejos, el pasado sábado los socialistas celebraron su primer almuerzo de los muchos que prevén realizar cada dos meses. La cita tuvo lugar en Algar de Palància, cabecera geográfica del Camp de Morvedre. El encuentro contó con Mar López, portavoz del partido en el municipio, como anfitriona. La ejecutiva comarcal se reunió en un encuentro de "hermandad". El objetivo, reforzar la cohesión del equipo y analizar la situación política tanto a nivel autonómico como nacional.

Al almuerzo asistieron figuras destacadas del partido: Carlos Fernández Bielsa, secretario general del PSPV-PSOE en la provincia de Valencia; José Muñoz, síndic socialista en Les Corts Valencianes; Ana María González, alcaldesa de Llaurí y diputada en el Congreso tras la renuncia de José Luis Ábalos; así como alcaldes y concejales de la comarca, entre ellos Darío Moreno (Sagunt), Miguel Vidal (Petrés), Salva Costa (Gilet), Toni Sanfrancisco (Benifairó de les Valls) o Lara González (Quart de les Valls). También estuvieron presentes históricos del socialismo comarcal, como Ernesto Herrera o Marga Pin. El exalcalde de Algar Juan Emilio Lostado también se dejó ver.



El PSOE comarcal busca mantenerse como bastión socialista y recuperar los gobiernos de municipios como Algar de Palància, Albalat dels Tarongers o Estivella



El PP aprovecha la "derechización" en el panorama nacional para fortalecer su proyecto comarcal y ganar fuerza local, mientras Compromís se presenta como alternativa a la "antipolítica" de la derecha

El debate se centró en la consolidación del Camp de Morvedre como bastión socialista, así como en la recuperación de alcaldías en municipios como Albalat dels Tarongers, Torres Torres, Estivella o Algar. "Tendremos listas en todos los municipios y vamos a ganar", asegu-

ró Mar López. El siguiente almuerzo se prevé en Quartell.

EL PP, CON EL VIENTO A FAVOR Por su parte, el Partido Popular comarcal también acelera. El cambio de ciclo político y el giro a la derecha a nivel nacional favorecen su estrategia. En los últimos meses, los populares han celebrado encuentros comarcales para reforzar la cohesión interna y mantener el contacto con militantes y simpatizantes.

El último se realizó en Sagunt, con la tradicional 'pataqueta' del 'dijous de berenar' como excusa para reunir a alcaldes, concejales y miembros de la ejecutiva. Antes, a finales de noviembre, en Benifairó de les Valls se anunció que Lucía Sanchís toma el relevo de Catalán al frente del PP comarcal, un movimiento que busca consolidar liderazgo y vitalidad.

COMPROMÍS TAMBIÉN ACELERA Compromís ha seguido un camino similar. A finales de noviembre, la ejecutiva nacional de Més-Compromís, encabezada por Amparo Piquer, mantuvo un encuentro con la militancia en la sede de Sagunt. A los días, Petres acogía un almuerzo comarcal en el marco de las Jornadas Templarias.

El portavoz comarcal, Emili Clemente, destacó que la formación "aprieta el acelerador" ante un horizonte electoral abierto. "La reunión con nuestra secretaria general y su equipo nos ha servido para hacer una radiografía de los colectivos de la comarca y actualizar la información de las distintas áreas del partido", señaló. Además, sostuvo el proyecto valencianista como alternativa a la "antipolítica" y el "mal gobierno" de la derecha en la Generalitat Valenciana.



Almuerzo comarcal del PSOE en Algar. / EPDA



Reunión del PP en Benifairó hace unos meses. / EPDA



Un encuentro reciente de Compromís. / EPDA

CANET



Fòrum jove. / EPDA

Tallers de salut emocional per als joves de Canet

■ REDACCIÓ | CANET

L'Ajuntament de Canet d'en Berenguer ha posat en marxa un taller de salut emocional adreçat a la joventut del municipi, una iniciativa impulsada a proposta del Fòrum Jove i del grup de Corresponsals dins del Pla de Joventut 2022-2026. El programa, que es desenvoluparà al llarg de huit sessions setmanals, va començar el passat 30 de gener a l'Espai Jove i compta amb la col·laboració de Seguim Centre de Teràpia.

Les sessions seran impartides pels psicòlegs clínics Inés Esteve i Jaime Romualdo Huerta i estan obertes, de manera gratuïta, a joves d'entre 12 i 30 anys, en horari de 20 a 21 hores.

Segons ha destacat l'alcalde, Pere Antoni, "han sigut els mateixos joves els que han decidit que este era un tema prioritari, fet que demostra la seua implicació". El primer edil també ha remarcat que parlar de salut mental "ja no és un tabú entre la gent jove, i això és positiu".

Des del Fòrum Jove assenyalen la importància de normalitzar les converses sobre el malestar emocional i demanar ajuda quan siga necessari. Recorden, a més, que segons dades de l'Organització Mundial de la Salut, el 25% de les persones patirà algun problema de salut mental al llarg de la seua vida, i que el 75% dels casos s'inicien abans dels 18 anys.

El taller s'estructura en tres blocs: autoconeixement i autoestima; ansietat i depressió; i, finalment, bullying, relacions saludables i addiccions. Al final del cicle es realitzarà una valoració conjunta de l'experiència.

GRADUADO SOCIAL COLEGIADO N.º. 656
CORREDOR DE SEGUROS DGS VP-1998-054

MARGARITA IRANZO

www.margaritairanzo.com

¿NO COBRA ninguna PENSIÓN?
¿Tiene MÁS DE 65 AÑOS?
¿NUNCA HA COTIZADO a la Seguridad Social?
¿NO TIENE suficiente COTIZACIÓN PARA JUBILARSE?

SEÑORA

¡AHORA puede tener
una PENSIÓN de
628€/mes x 14 pagas!

C/ Garrigues, nº17 - 4º pta. 8 VALENCIA Tel. 962 171 605 - 608 068 269 marga@margaritairanzo.com

LLÁMENOS: CONSULTAS GRATUITAS

FAURA



Las obras del nuevo entro educativo de Faura, paralizadas desde hace un año y medio. / EPDA



UN CENTRO DE TRANSFORMACIÓN ELÉCTRICA EN EL INTERIOR DE LA PARCELA OBLIGA A REFORMULAR EL PROYECTO

Faura prevé retomar las obras del nuevo colegio antes de este verano

■ BORJA PEDRÓS | FAURA

Faura confía en poder reanudar antes del próximo verano las obras de su nuevo centro educativo, un proyecto que permanece paralizado desde hace aproximadamente un año y medio. Tras meses de bloqueo, el Consistorio ha explicado que se ha encontrado una solución técnica que permitirá continuar los trabajos sin necesidad de resolver el contrato vigente ni iniciar una nueva licitación, evitando así nuevos retrasos administrativos.

Las obras del nuevo colegio, adjudicadas en 2019, acumulan un largo historial de demoras. Aunque el contrato se formalizó ese mismo año, los trabajos no pudieron comenzar hasta 2021 debido a que la

Conselleria de Educación no ejecutó el aula prefabricado previsto en el polideportivo municipal hasta principios de ese ejercicio. No fue hasta entonces cuando el alumnado pudo trasladarse al centro provisional durante el curso 2021-2022, liberando la parcela destinada a la construcción del nuevo edificio.

A este retraso inicial se sumaron dos factores de alcance global que afectaron de lleno al desarrollo del proyecto: la pandemia de la Covid-19 y, posteriormente, la guerra de Ucrania, que provocó un fuerte incremento del precio de los materiales y de los costes de ejecución de las obras públicas.

Más allá de estos condicionantes, el principal motivo

de la paralización ha sido un problema técnico concreto: la presencia de un centro de transformación eléctrica (CT) de Iberdrola ubicado dentro de la parcela escolar. El proyecto original contemplaba el traslado y desmantelamiento de esta infraestructura, una actuación imprescindible para poder ejecutar una parte importante de la obra.

Durante el periodo de retraso inicial, el Ayuntamiento logró un compromiso de Iberdrola para asumir el traslado del centro de transformación. En julio de 2022, la compañía eléctrica redactó el proyecto necesario y, a lo largo de 2023 y 2024, se obtuvieron las autorizaciones correspondientes por parte de la Conselleria de In-

Un año y medio con las obras paralizadas

Las obras han estado paralizadas durante aproximadamente un año y medio principalmente por un problema técnico: la presencia de un centro de transformación eléctrica de Iberdrola dentro de la parcela escolar. El proyecto original preveía su traslado, pero aunque inicialmente la compañía se comprometió a asumirlo, los cambios en su planificación, en los responsables de zona y el aumento de costes hicieron que dejara de considerarse una actuación prioritaria. El presupuesto se disparó hasta cerca de 640.000 euros, una cantidad que la Conselleria no podía asumir. Ante esta situación, el Ayuntamiento ha optado por modificar el proyecto para mantener el centro de transformación en su ubicación actual, redistribuyendo los espacios del futuro colegio. Esta solución permite retomar las obras sin rescindir el contrato ni iniciar una nueva.

industria. Con estos trámites completados, el Consistorio inició conversaciones para concretar un calendario de ejecución, aunque durante meses no obtuvo una respuesta clara, lo que mantuvo las obras completamente paralizadas.

La situación cambió a finales de 2024, cuando Iberdrola comunicó varios cambios que afectaban directamente al proyecto. Entre ellos, un relevo en los responsables de la zona, una modificación en la política de inversiones de la empresa y el impacto de la dana. Como consecuencia, el traslado del centro de transformación de Faura dejó de considerarse una actuación prioritaria y desapareció de la planificación de la compañía.

Además, la empresa trasladó al Ayuntamiento que, si la intervención no se consideraba urgente, el coste del traslado debería ser asumido por el propio municipio y la Conselleria de Educación. Este planteamiento abrió un nuevo frente, el económico. En 2025 se celebraron varias reuniones entre las tres partes, en las que Iberdrola presentó una actualización del presupuesto que disparó las cifras inicialmente previstas: de unos 230.000 euros más IVA se pasó a más de 527.000 euros más IVA, lo que elevaba el coste total a cerca de 640.000 euros.

Tras las consultas jurídicas pertinentes, la Dirección General de Infraestructuras comunicó que no era legalmente posible asumir ese gasto, lo que obligó a buscar una alternativa técnica viable para desbloquear el proyecto.

Ante este escenario, y tras mantener reuniones con la empresa constructora, el Ayuntamiento de Faura optó por modificar el proyecto original para mantener el centro de transformación en su ubicación actual. Esta solución implica una redistribución de los espacios afectados dentro del futuro centro educativo, pero permite continuar con la obra sin resolver el contrato ni iniciar un nuevo proceso de licitación.

QUARTELL

Quartell estrena parc renovat

■ BORJA PEDRÓS | QUARTELL

Els veïns de Quartell ja poden disfrutar del parc del carrer Racó, que ha sigut recentment renovat per a millorar la qualitat, la seguretat i les possibilitats d'oci per a totes les edats. La reforma ha inclòs la instal·lació de nous elements de jocs infantils per als

més menuts, zones esportives per practicar futbol, bàsquet i altres activitats físiques, així com espais d'esplai i descans per a tota la família.

Segons l'Ajuntament, les actuacions responen a la voluntat de dotar el municipi d'infraestructures més segures i funcionals, adap-

tades a les necessitats actuals dels veïns i veïnes. Els responsables municipals recorden també la importància de fer un bon ús de les instal·lacions. Les obres s'han dut a terme dins del marc del Pla d'Inversions 2024-2027 de la Diputació de València.



El parc del carrer Racó de Quartell, renovat. / EPDA

FAURA

Faura adapta el seu Consell Agrari a la realitat actual

UNA MODIFICACIÓ REGLAMENTÀRIA MILLORARÀ LA REPRESENTACIÓ AGRÀRIA I EL FUNCIONAMENT DE L'ÒRGAN

■ B. PEDRÓS | FAURA

Faura adaptarà el seu Consell Agrari per adaptar-lo a la realitat actual del sector. Així va ser ratificat per unanimitat en l'últim ple municipal. Es farà a través de la modificació de l'article 15 del Reglament Orgànic Municipal (ROM) amb l'objectiu de millorar la representació agrària i el funcionament d'este òrgan consultiu.

Este canvi respon, en primer lloc, a la necessitat d'adaptar la representació de les organitzacions profes-

sionals agràries, ja que actualment existix més d'una entitat amb implantació efectiva a Faura. Amb el canvi aprovat, el Consell Agrari reflectirà millor la diversitat del sector agrícola local i garantirà una participació més ajustada al context real del municipi.

Un altre dels canvis destacats és la substitució de la representació de la Policia Local per la persona designada per l'Ajuntament com a membre de la Junta d'Aigües de la Font. Esta decisió s'ha pres perquè, en l'actualitat, no hi ha cap agent amb coneixements específics en matèria agrària o de gestió de l'aigua, mentre que la Junta d'Aigües manté una rela-

ció directa amb les funcions i competències del Consell Agrari.

A més, el nou redactat del ROM preveu la possibilitat d'invitar a les sessions del Consell persones tècniques o especialistes en les matèries que s'hagen de tractar. Estos professionals participaran amb veu però sense vot, una mesura que, segons s'ha destacat durant el debat plenari, permetrà millorar l'assessorament tècnic i enriquir la qualitat de les deliberacions.

Des del consistori s'ha valorat positivament l'acord, que ha comptat amb el suport de tots els grups polítics, com una mostra de consens en una qüestió clau per al sector primari local.



Un instant de l'últim ple de Faura. / EPDA

FAURA

Faura reclama a la Generalitat implicació en la discapacitat

EL MUNICIPI SOL·LICITA MÉS RECURSOS I AGILITAT EN L'ATENCIÓ SANITÀRIA

■ B. PEDRÓS | FAURA

L'atenció a la discapacitat es va col·locar en l'últim ple municipal de Faura. Va ser a través d'una proposta del grup socialista, que la va considerar una "responsabilitat essencial" dels poders públics. La iniciativa va ser

aprovada per unanimitat, amb el suport de tots els grups polítics de la corporació.

L'Ajuntament insta a la Generalitat Valenciana a reforçar les polítiques públiques adreçades a les persones amb discapacitat, especialment en aquells aspectes que generen més preocupació social. Entre les principals demandes destaca la reducció de les llistes d'espera en el reconeixement del grau de discapacitat i de la situació de depen-

dència, així com el compliment dels terminis legals establits per a estos procediments.

El Ple també reclama una dotació suficient de recursos humans i tècnics als serveis competents, amb l'objectiu de garantir una atenció més àgil, eficaç i digna. Segons es va assenyalar durant el debat, els retards administratius tenen un impacte directe en la qualitat de vida de les persones afectades i de les seues famílies.

FAURA

Faura demana paraitzar l'acord de la UE amb Mercosur

LA MESURA DEMANA PROTEGIR ELS SECTORS PRODUCTIUS VALENCIANS

■ REDACCIÓ | FAURA

El Ple municipal de Faura va debatre, en l'últim punt de la sessió, una moció presentada pel grup Junts per Faura en defensa dels sectors productius valencians, el medi ambient i el control democràtic davant l'acord comercial entre la Unió

Europea i el Mercosur. La iniciativa posa el focus en les possibles conseqüències negatives que este acord podria tindre per a l'economia local i el sector primari.

Mitjançant la proposta, la corporació municipal insta el Govern de l'Estat, la Generalitat Valenciana, la Comissió Europea i els eurodiputats i eurodiputades dels diferents grups parlamentaris a paraitzar l'aplicació efectiva de l'acord mentre no es garan-

tisquen mecanismes reals de control democràtic.

Així mateix, el Ple reclama la incorporació de clàusules de salvaguarda automàtiques que protegissen els sectors més vulnerables, amb una atenció especial a l'agricultura i la ramaderia mediterrànies. Segons es va assenyalar durant el debat, l'entrada de productes de tercers països sense garanties equivalents pot posar en risc la viabilitat del camp valencià i afèblir la protecció mediambiental.

ALGAR DE PALÀNCIA

El Passeig al Pont del Mirambueno d'Algar ja és una realitat

■ B. PEDRÓS | ALGAR

El nou Passeig al Pont de Mirambueno d'Algar de Palància ja és una realitat. Diumenge passat, 8 de febrer, a la una del migdia va tindre lloc la inauguració. L'actuació urbanística impulsada per l'Ajuntament ha sigut finançada pel pla

d'inversions de la Diputació de València amb l'objectiu de millorar l'entorn del municipi.

L'acte oficial va tindre lloc en el tram més pròxim al cementeri i, després de la inauguració, es va oferir un vi d'honor en el quiosquet de la piscina municipal."



El nou passeig al Pont del Mirambueno d'Algar de Palància. / EPDA



La falta de respeto institucional también se inaugura por bando/RRSS

Como concejala portavoz del PSPV-PSOE de Algar de Palància, me veo en la obligación de manifestar públicamente una situación que, por desgracia, no es nueva, pero que no por repetida deja de ser preocupante.

El Ayuntamiento ha informado mediante un bando municipal de la inauguración del paseo al puente de Mirambueno, que tendrá lugar el próximo domingo a las 13:00 horas. Una actuación que, sin duda, es positiva para nuestro municipio y que debería ser motivo de satisfacción colectiva. Sin embargo,

la forma en la que se ha gestionado esta inauguración vuelve a evidenciar una preocupante falta de respeto institucional.

Los concejales y concejalas de la oposición nos hemos enterado del acto exactamente igual que el resto de vecinos y vecinas: a través de un bando público. No ha habido una comunicación previa, ni una invitación formal, ni siquiera una mínima deferencia institucional hacia quienes también representamos a una parte de la ciudadanía de Algar de Palància.

Conviene recordar que la oposición no es un elemento deco-

rativo ni un estorbo, sino una parte esencial del funcionamiento democrático de cualquier ayuntamiento. Informar, coordinar y respetar a todos los grupos municipales no es una cortesía opcional, es una obligación política y ética.

No se trata de protagonismos ni de fotos, sino de formas. Las formas importan porque hablan del talante democrático de quienes gobiernan. Y gobernar no significa imponer ni excluir, sino integrar, dialogar y respetar. Especialmente en actos institucionales que representan a todo el pueblo, no solo a quien ostenta

el gobierno municipal en ese momento.

Desde el PSPV-PSOE de Algar de Palància seguiremos defendiendo una manera de hacer política basada en el respeto, la transparencia y la participación. Seguiremos trabajando por el interés general, aunque a veces se nos intente invisibilizar.

Porque las infraestructuras se inauguran en un día, pero la calidad democrática se construye —o se deteriora— con cada decisión y con cada gesto.

Algar de Palància merece más respeto institucional y una política a la altura de su ciudadanía.

BENAVITES

Benavites asumirá la gestión de su Casino

LA SOCIEDAD DE FOMENTO DE AGRICULTURA DONA AL AYUNTAMIENTO EL EDIFICIO DE 1931 A TÍTULO NO LUCRATIVO PARA GARANTIZAR SU CONTINUIDAD

■ **BORJA PEDRÓS** | **BENAVITES**

El histórico Casino de Benavites tiene garantizado su futuro. El Ayuntamiento y la Sociedad de Fomento de Agricultura han alcanzado un acuerdo cesión que hará que el edificio pase a ser propiedad municipal. Así lo avanzaron el alcalde, Carlos Gil, y la segunda teniente de alcalde, Cristina Diego, en una comida con los medios de comunicación de la comarca hace unos días.

El traspaso de la propiedad de este emblemático edificio, construido en 1931 y muy ligado a su historia social y económica, se realizará a título no lucrativo. Eso sí, la aprobación definitiva aún debe ser ratificada por el pleno municipal.

La negociación entre ambas entidades se ha desarrollado bajo una premisa clara marcada por el Ayuntamiento: garantizar la continuidad de la Sociedad de Fomento de Agricultura, la entidad más antigua del municipio y una pieza clave de su identidad colectiva. En este sentido, el acuerdo contempla que el Ayuntamiento otorgará una cesión de uso que permitirá compatibilizar la gestión pública del edificio con la actividad propia de la sociedad.

La donación del espacio por parte de la sociedad cooperativa fue aprobada por unanimidad de sus miembros. Actualmente, la entidad cuenta con alrededor de 160 socios, y el Consistorio ha manifestado su intención de que, además del servicio de bar, el Casino reserve un espacio exclusivo para ellos. La filosofía que ha guiado esta decisión es clara: "es más fácil llevar la actividad social donde está la gente que intentar que la gente vaya donde está la actividad social", evitando así el riesgo de que el Casino pierda su función vertebradora o incluso llegue a desaparecer.

CLIMATIZACIÓN Y ACÚSTICA

El Ayuntamiento ha anunciado que llevará a cabo una reforma progresiva del edificio, centrada especialmente en la modernización de su interior. Aunque la estructura del inmueble se encuentra en buenas condiciones, el Consistorio considera necesarias actuaciones en aspectos como la climatización y la acústica, uno de los puntos más débiles del salón interior del Casino. Este espacio, amplio y capaz de albergar a numerosos comensales, presenta actualmente problemas de sonoridad que dificultan la conversación cuando el local está lleno.

Para financiar estas mejoras, el Ayuntamiento solicitará sub-



El pacto garantiza la continuidad de la asociación más antigua del municipio con una cesión de uso específica



El Ayuntamiento impulsará una reforma progresiva centrada en la climatización y la mejora acústica del salón principal

venciones a la Diputación de Valencia, con el objetivo de minimizar el impacto económico de las actuaciones en las arcas municipales.

Además, el proyecto incluye una clara apuesta por la sostenibilidad energética. El Ayuntamiento prevé instalar placas solares en la terraza trasera del Casino, dentro del plan global que está siguiendo para implantar energías renovables en edificios municipales. Un ejemplo de esta política es la pérgola del polideportivo, donde ya se han instalado paneles solares, logrando que la administración local pague actualmente menos en la factura de la luz que en 2011, pese al incremento generalizado de los precios energéticos.

HISTORIA Y FUTURO

El Casino de Benavites es un local social, pero también un símbolo del cooperativismo agrícola de la Vall de Segó que marcó el desarrollo del municipio a lo largo del siglo XX. La Sociedad de Fomento de Agricultura fue clave en la consolidación del cooperativismo a principios de siglo. Entre 1920 y 1945, estas organizaciones evolucionaron desde sindicatos agrícolas hacia estructuras más complejas y organizadas.

En una economía local fuertemente basada en la agricultura, estas sociedades –muy comunes en las comarcas valencianas– permitieron a los pequeños productores mejorar las condiciones de venta de sus productos, gestionar



La terraza del Casino de Benavites. / EPDA

de forma más eficiente recursos esenciales como el agua y acceder a suministros en un contexto de grandes dificultades económicas y sociales. Gracias a esta estructura cooperativa, los agricultores de Benavites y del conjunto de la Comunitat Valenciana pudieron afrontar retos como la filoxera, la mecanización del campo y la transición hacia la citricultura a principios del siglo XX, sentando las bases del progreso local.



Centenario de la consagración del **OBISPO JOSÉ VILA MARTÍNEZ**

15 de febrero

Visita del arzobispo Enrique Benavent con motivo del centenario del nombramiento del obispo Vila, oriundo de Benavites.

Exposición de objetos pertenecientes al obispo Vila.

Recepción a las 11:00 h. en la plaza Bisbe Vila, paseo hasta la Torre de Benavites, misa en la iglesia y vino de honor para todos los asistentes.



BENAVITES
Terra de Somnis

BENAVITES



El obispo Vila, nacido en Benavites. / EPDA

El arzobispo de Valencia visita Benavites para homenajear a José Vila

EL MUNICIPIO CELEBRA EL CENTENARIO DEL OBISPO, NACIDO ALLÍ

■ BORJA PEDRÓS | BENAVITES

Benavites se prepara para un domingo muy especial: el 15 de febrero se cumple el centenario de la ordenación episcopal de José Vila, natural de la localidad. Para conmemorar la fecha, el arzobispo de Valencia, Enrique Benavent, visitará el pueblo y participará en una serie de actos llenos de historia y tradición.

La jornada comenzará a las 11:00 horas en la plaza que lleva el nombre del obispo Vila, desde donde partirá una procesión hasta la parroquia. Allí, vecinos y visitantes podrán descubrir más sobre la vida y legado de Vila en una charla amena, además de te-

ner la oportunidad de que el arzobispo firme el libro de la parroquia como recuerdo de su visita.

A las 12:00 horas se celebrará la Eucaristía, presidida por Benavent y concelebrada por los sacerdotes de la Vall de Segó. Tras la misa, se rezará un responso ante la tumba del obispo Vila y se depositará una corona de flores en su honor, en un gesto de recuerdo y respeto.

Además, se inaugurará una exposición conmemorativa con objetos personales del obispo Vila, instalada en el trasagrario de la parroquia, para que los asistentes puedan acercarse aún más a su historia. La jornada terminará con un vino de honor en la plaza de la Torre, un momento de encuentro para vecinos y visitantes antes de despedir al arzobispo en la casa natal de Vila.

QUART DE LES VALLS



El nou tòtem informatiu a l'Ajuntament de Quart. / EPDA

Quart de les Valls llança una nova eina d'informació veïnal

EL DISPOSITIU DIGITAL FACILITA L'ACCÉS A LA WEB, NOTÍCIES I COMUNICACIÓ D'INTERÉS PER ALS VEÏNS

■ B. PEDRÓS | QUART

Quart de les Valls ja disposa d'un nou tòtem informatiu digital. L'ha posat en marxa l'Ajuntament de la localitat amb l'objectiu de facilitar l'accés a la informació municipal tant a la ciutadania com a les persones que visiten el municipi. Este nou punt informatiu esdevé una eina clau per a millorar la comunicació institucional i reforçar la transparència de l'administració local.

A través del tòtem, ubicat a les dependències municipals, es pot consultar de manera àgil la

web de l'Ajuntament, així com informació d'interès general, les rutes turístiques del terme, l'agenda d'activitats, el pressupost municipal i totes les notícies i novetats d'actualitat. El dispositiu permet, així, centralitzar en un sol espai digital continguts útils tant per al veïnat com per als visitants.

Esta actuació s'ha dut a terme gràcies a la subvenció Impulsen Turisme de la Diputació de València, amb una inversió total de 3.598,72 euros. Amb esta iniciativa, el consistori reafirma el seu compromís amb la innovació, la transparència i la promoció turística de Quart de les Valls, apostant per solucions tecnològiques que milloren l'experiència informativa i la projecció del municipi.

GILET



Robo de cable en Gilet. / EPDA

Un robo de cable deja a oscuras la carretera de Santo Espiritu

EL HURTO AFECTÓ A CASI UN KILÓMETRO DE LA CARRETERA DE GILET

■ BORJA PEDRÓS | GILET

A oscuras. Así quedó durante varios días un tramo de casi un kilómetro de la carretera de Santo Espiritu, en el término municipal de Gilet. La causa: el robo del cableado del alumbrado público, según ha informado el Ayuntamiento.

El hurto tuvo lugar durante la madrugada del jueves 5 de enero. Como consecuencia de este suceso, alrededor de 750 metros de vía están sin iluminación. El incidente fue detectado durante una inspección rutinaria, en la que se comprobó la sustracción del cable que suministra energía al sistema de alum-

brado. Esta situación generó un riesgo tanto para la seguridad vial como para los peatones que transitan habitualmente por la zona afectada.

Tras conocerse los hechos, el Consistorio presentó la correspondiente denuncia ante las autoridades competentes, que ya han iniciado las diligencias necesarias para esclarecer lo ocurrido e identificar a los responsables.

De forma paralela, los servicios técnicos municipales estuvieron evaluando los daños ocasionados con el objetivo de restablecer el servicio de alumbrado público a la mayor brevedad posible.

El Ayuntamiento de Gilet solicita la colaboración vecinal para comunicar cualquier información relevante a las fuerzas de seguridad que pueda ayudar en la investigación.



Josep Catalunya

VECINO DE ALGAR DE PALÀNCIA

Ricard Pérez Casado y Enrique Tierno Galván, dos figuras señeras de la política española

El pasado 12 de enero falleció Ricard Pérez Casado, el cual fue alcalde de Valencia por el PSPV-PSOE, desde 1979 a 1989, y el 18 del mismo mes se cumplieron cuarenta años desde el fallecimiento del que fuera alcalde de Madrid, por el PSOE, desde 1979 a 1986, Enrique Tierno Galván, ilustres políticos españoles que se merecen un recuerdo por nuestra parte.

Ricard Pérez Casado fue Doctor en Historia, Licenciado en Ciencias Políticas y experto en defensa, acreditado por la Universidad Rey Juan Carlos I en el año 2005. Entre abril y julio de 1996 fue nombrado administrador de la Unión Europea para la ciudad de Mostar (Bosnia-Herzegovina).

Brevemente, nos permitimos resumir su labor como alcalde de la ciudad de Valencia y para ello nada mejor que las palabras dedicadas reciente-

mente al mismo en un medio de comunicación, con motivo de su fallecimiento, por la actual alcaldesa de Valencia, del Partido Popular, María José Catalá Verdet.

Según María José Catalá, el alcalde Pérez Casado puso todo su conocimiento al servicio de la ciudad, asumiendo la máxima responsabilidad en un momento políticamente complejo en que la misma tenía graves carencias en infraestructuras, impulsó el Plan General de Ordenación Urbana de la Valencia moderna y el Jardín del Turia en varios de sus tramos, todo ello nacido del consenso ciudadano y del amor por Valencia. La actual alcaldesa de Valencia nos dice que Pérez Casado resumía sus valores en dos proposiciones sencillas: "Nada sin la razón, nada sin la libertad".

Por su parte, Enrique Tierno Galván, apodado el "Viejo Profesor", fue

Doctor en Derecho, Doctor en Filosofía y Letras, Catedrático de Derecho Político y militante del PSP (1968-1978) y del PSOE (1978-1086). Fue expulsado a perpetuidad de la Universidad, junto a los también profesores José Luis Aranguren y Agustín García Calvo, en tiempos de la dictadura franquista, por su apoyo a la protesta estudiantil de 1965.

Es el que fue alcalde de Madrid por el PSOE, desde 1986 a 1989, Juan Antonio Barranco Gallardo, quien, en un reciente artículo periodístico, destaca algunas de las facetas de Tierno Galván como alcalde Madrid. Tierno Galván, nos recuerda Barranco Gallardo, decía que el lenguaje no es un adorno sino una herramienta política de primer orden y la cultura constituye un terreno de demostración de valores tan decisivo como el económico o el institucional. Defendió un socialismo humano, de raíz ilustrada, que co-

locaba a la persona en el centro y desconfiaba tanto del dogmatismo como del pragmatismo vacío. Se caracterizó por políticas públicas, comprensibles, cercanas a los ciudadanos y eficaces. Se acercó sobre todo a los jóvenes, los cuales lo consideraban como un "colega" comprometido con sus necesidades. Tuvo el máximo respeto con la oposición y trató a los madrileños con educación y elegancia y sus bandos municipales siguen siendo una lección de pedagogía y calidad democrática.

Quizá nuestros políticos actuales deberían seguir un tanto el ejemplo de ambos políticos y dejar de ofrecernos cotidianamente el bochornoso espectáculo, lleno de insultos y descalificaciones y la falta de consenso en todo. Los ciudadanos y ciudadanas de este país les estaríamos enormemente agradecidos.

TORRES TORRES



Globus a la plaça de Torres Torres. / EPDA

Torres Torres s'ompli de verd en solidaritat contra el càncer

■ B. P. | TORRES TORRES

Fa uns dies, Torres Torres es va omplir de verd, el color de l'esperança i de la lluita contra el càncer. Diferents espais emblemàtics del municipi es varen omplir de globus verds, convertint els carrers en un símbol visible amb motiu del Dia Mundial contra el Càncer.

La façana de l'ajuntament, la font de la plaça, la porta del col·legi, les faroles i altres punts del poble varen lluir este color com a mostra de suport a to-

tes les persones que conviuen amb la malaltia i a les seues famílies. Una imatge que va transmetre un missatge clar: Torres Torres camina unida contra el càncer. El moment central de la jornada va ser la Caminata Solidària, que va reunir veïnes i veïns de totes les edats, que varen participar en esta iniciativa. Tots els fons recaptats durant la jornada es destinen íntegrament a la Associació Espanyola Contra el Càncer (AECC) a Torres Torres.

GILET

Gilet recupera les trinxeres de la guerra a la Muntanyeta del Salero

■ L'ACTUACIÓ, FINANÇADA PER LA DIPUTACIÓ, HA CONSISTIT A EXCAVAR I NETEJAR LES RESTES BÈL·LIQUES

■ B. P. | GILET

L'Ajuntament de Gilet ha finalitzat recentment els treballs de neteja, excavació i posada en valor de les trinxeres de la Muntanyeta del Salero, un conjunt defensiu de gran valor patrimonial que forma part de la memòria històrica del municipi. Aquesta actuació ha sigut possible gràcies a una subvenció concedida per la Diputació de València, que ha permés recuperar i fer accessible un espai clau per entendre el passat recent del territori.

Les trinxeres de la Muntanyeta del Salero daten de la Guerra Civil espanyola i constitueixen un dels elements defensius més destacats conservats a l'entorn de Gilet. Amb el pas del temps, l'espai havia quedat ocult per la vegetació i l'erosió, fet que dificultava la seua identificació i conservació. La intervenció ha permés recuperar la visi-



Una de les trinxeres de Gilet. / EPDA

bilitat del conjunt i garantir-ne la preservació per a futures generacions.

Els treballs realitzats han inclòs la neteja de l'entorn, l'excavació dels elements soterrats i la consolidació de les estructures existents. Entre els elements recuperats

destaquen les trinxeres excavades a la muntanya, els passadissos de comunicació entre diferents punts defensius i la presència d'un niu de metralladora, que aporta una valuosa informació sobre l'estratègia militar utilitzada en aquest enclavament.

Des del consistori s'ha destacat la importància d'aquesta actuació, no sols des del punt de vista patrimonial, sinó també com una eina per a entendre i difondre la història local. La recuperació d'aquest espai permet acostar la ciutadania a un episodi fonamental del segle XX, afavorint la reflexió i el coneixement del passat des d'una perspectiva rigorosa i respectuosa amb la memòria col·lectiva.

A més, la posada en valor de les trinxeres de la Muntanyeta del Salero suposa un pas endavant en la protecció del patrimoni històric de Gilet, integrant-lo dins del seu entorn natural i potenciant-lo com a recurs cultural i educatiu. L'actuació també contribueix a reforçar l'oferta de rutes i espais d'interès del municipi, combinant història, paisatge i memòria democràtica.

BENIFAIRO DE LES VALLS

Benifairó celebra la tercera edició de la Fira de la Llengua

■ LA FESTA DEL VALENCIÀ COMPTARÀ AMB UN CANTANT SORPRESA

■ REDACCIÓ | BENIFAIRO

Benifairó de les Valls tornarà a convertir el valencià en protagonista amb la celebració de la III edició de la Fira de la Llengua Materna, una iniciativa impulsada per l'Ajuntament amb motiu del Dia Internacional de la Llengua Materna, que es commemora cada 21 de febrer. La cita tindrà lloc el diumenge 22 de febrer i oferirà una jornada festiva i participativa pensada per a tots els públics.

La fira naix amb l'objectiu de posar en valor la llengua pròpia, fomentar-ne l'ús quotidià i reforçar el sentiment de pertinença a través de la cultura, l'oci i la convivència. Un any més, el municipi aposta per "viure i compartir el valencià" com la millor manera de defensar-lo i estimar-lo.

Al llarg del dia, els carrers de Benifairó s'ompliran d'activitats familiars i lúdiques, amb tallers, paradetes,



La fira en la seua edició de l'any passat. / EPDA

llibres, jocs i propostes creatives que conviden a interactuar i aprendre en valencià d'una manera natural i divertida. La programació inclourà també una actuació musical molt esperada: una artista sorpresa que canta en valencià, una proposta pensada especialment per atraure el públic jove i connectar la llengua amb les noves generacions.

Des de l'Ajuntament han avançat que en els pròxims

dies es donarà a conèixer tota la programació detallada, però animen ja la ciutadania a reservar la data i a participar activament en una fira que s'ha consolidat com una cita destacada del calendari cultural local.

La III Fira de la Llengua Materna es presenta, així, com una oportunitat per gaudir, parlar i estimar el valencià, reforçant el seu paper com a element viu, compartit i essencial de la identitat de Benifairó de les Valls.



EMPRESAS

HOLCIM IMPULSA DESDE SAGUNT LA INNOVACIÓN SOSTENIBLE CON SUS PREMIOS

LA CONVOCATORIA FINANCIARÁ CON 15.000 EUROS PROYECTOS VALENCIANOS INNOVADORES Y SOSTENIBLES DE EMPRENDEDORES Y PYMES DE RECIENTE CREACIÓN

Holcim abre la convocatoria de la decimotercera edición de sus Premios "Ponemos la Primera Piedra". Esta iniciativa busca identificar y financiar proyectos innovadores y sostenibles que actúen como motores de transformación en la Comunitat Valenciana.

La convocatoria está dirigida a emprendedores y pymes (menos de tres años de actividad y menos de 25 trabajadores) con sede en la Comunitat. El certamen cuenta con una dotación económica de 15.000 euros, repartidos en un primer premio de 9.000 euros y un segundo de 6.000 euros, destinados íntegramente a la ejecución del plan de negocio.

Desde su creación, estos premios han consolidado una red de más de una veintena de proyectos regionales, acumulando una inversión directa en innovación de más de 110.000 euros. Los ganadores de la última edición ejemplifican el desarrollo de innovación con impacto, como es el caso de Evolving Therapeutics, enfocada en la biotecnología apli-



La iniciativa 'Ponemos la Primera Piedra' en la edición del año pasado. / EPDA

cada a la salud, en el desarrollo de terapias avanzadas basadas en bacteriófagos (fagos) para combatir bacterias multirresistentes a los antibióticos. Y, Vesta Z, startup que ha desarrollado una plataforma digital avanzada para la centralización y optimización del mercado de repuestos de maquinaria pesada para obra pública y minería.

El éxito y solidez de estos premios reside en la colaboración de un jurado de expertos

de instituciones relevantes como la Universitat de València, el Centro Europeo de Empresas Innovadoras de Valencia (CEEI), la Asociación de Jóvenes Empresarios de Valencia (AJEV), el Ayuntamiento de Sagunto, la Asociación de Empresarios del Camp de Morvedre (ASECAM), la Asociación de Emprendedores de la Comunidad Valenciana (AME), la Asociación de Empresarias y Profesionales (EVAP), y el Colegio de Ingenieros Técnicos de



La iniciativa ha impulsado desde su puesta en marcha más de 20 proyectos regionales con una inversión superior a los 110.000 euros

Obras Públicas de Valencia y Castellón (CI-TOP-CV).

Con motivo del lanzamiento de la nueva edición, el jurado se ha reunido en Sagunto para conocer, de primera mano, el avance de los proyectos ganadores del año anterior, reafirmando el papel de estos premios como una aceleradora del crecimiento empresarial y la innovación en la Comunitat Valenciana.

El plazo de recepción de proyectos estará abierto hasta el 30 de abril de 2026. Los interesados deben enviar sus propuestas a la dirección ponemoslaprimera piedra@holcim.com. Las bases completas están disponibles en la web de Holcim España.

ESTIVELLA

Taxi gratuito en Estivella si los vecinos no tienen cómo desplazarse

■ B. PEDRÓS | ESTIVELLA

Un taxi puede desplazar a los vecinos de Estivella si no tienen medios propios para centros sanitarios, administrativos o educativos. El Ayuntamiento ha puesto en marcha este servicio gracias a una subvención de la Diputación de Valencia, con la colaboración de Radiotaxi Sagunto.

Para acceder al servicio, los interesados deben rellenar un formulario disponible en el Ayuntamiento, en el que podrán indicar

los trayectos de ida y vuelta que necesitan realizar. Posteriormente, deben contactar con Radiotaxi Sagunt llamando al 962 680 999 y comunicar que llaman de parte del Ayuntamiento de Estivella por la subvención de transporte.

Una vez confirmado, los usuarios recibirán un cartel plastificado que deberán entregar al taxista al inicio del viaje, junto con una copia de la hoja de ida. El taxista firmará y sellará la otra copia, que el usua-

rio deberá conservar para entregarla posteriormente en el Ayuntamiento, junto al cartel plastificado.

En caso de necesitar el viaje de vuelta, el procedimiento debe repetirse: se rellenará la hoja correspondiente, se entregará al taxista junto con el cartel plastificado y, tras el viaje, se deberá presentar la copia firmada en el Ayuntamiento. De esta manera, el consistorio podrá gestionar la subvención y asegurar

que los trayectos se realicen correctamente y de forma gratuita o subvencionada.

Con esta iniciativa, Estivella busca garantizar la movilidad de los vecinos en gestiones imprescindibles, evitando que la falta de transporte público limite el acceso a servicios básicos y administrativos, y reforzando la colaboración con entidades locales como Radiotaxi Sagunt para mejorar la calidad de vida de la población.



Un taxi en una imatge d'arxiu. / EPDA



Sonido de Valencia



REMEMBER DE LES ARTS





28 FEBRERO 2026
APERTURA E INICIO 18:00

CIUDAD DE LAS ARTES Y LAS CIENCIAS
ZONA CUBIERTA • TARDEO+NOCHE FALLAS

ENTRADAS YA A LA VENTA
WWW.SONIDODEVALENCIA.COM













FALLES 2026

Comença el compte enrere

LES NITS D'ALBAES, EL SOPAR DE GERMANOR I LA CRIDA MARQUEN L'INICI DE LES FALLES EN LA COMARCA SOT AL REGNAT DE NOA BAREA I ANA MARTÍNEZ

■ BORJA PEDRÓS | SAGUNT

Poc més d'un mes. Eixe és el temps que falta per a entrar de ple en els dies grans de les Falles. No obstant, el Camp de Morvedre ja respira pòlvora. El calendari d'actes de la Federació Junta Fallera de Sagunt (FJFS) confirma que la festa ha començat a accelerar el ritme i que les comissions de Sagunt, el Port de Sagunt, Gilet i Faura fa setmanes que treballen amb la vista posada en el mes de març.

Els primers compassos ja s'han fet notar amb actes que han marcat l'inici oficial de l'exercici faller, com el concurs de teatre o les primeres cites internes del col·lectiu faller. Al llarg de febrer, les reunions i assemblees de presidents continuen perfilant l'organització d'un any que es preveu intens, amb un calendari cada vegada més carregat. Al capdavant de la festa es troben les Falleres Majors de la comarca, Noa Barea Encinas i Ana Martínez Llopis.

Un dels actes més recents i multitudinaris ha sigut el Sopar de Germanor, celebrat dissabte 8 de febrer al restaurant Huerto de Santa María del Puig, on es van donar cita més de 1.000 falleres i fallers. La vetlada es va convertir en una gran trobada de convivència entre comissions, evidenciant la fortalesa del col·lectiu faller i el bon moment de salut que travessen les Falles a la comarca.

En les pròximes setmanes, els actes començaran a multiplicar-se amb especial protagonisme per a les Nits d'Albaes, que recorreran –com ja ho feren fa uns dies– els carrers de la comarca, convertint la música tradicional en preludi de la festa. A mitjan març arribarà un dels moments més esperats: la Crida, precedida per la dansa de les Falles i la macrodespertà, que marcaran l'inici oficial dels dies grans.

El calendari inclou també cites destacades com les cavalcades, els passacarrers, el lliurament de recompenses i la inauguració de l'Exposició del Ninot i d'esbossos 2026, una finestra oberta al treball dels artistes fallers abans de la plantà. Després ja, la setmana gran, amb una infinitat d'actes, entre els que es troben els principals, com l'Ofrena i la Cremà, entre molta germanor i molta festa.



Diversos instants dels actes fallers del calendari 2026 que han tingut lloc fins ara. / FOTOS: FJFS



SALA PREMIUM

The Comfort Experience



Sala Premium



Alucine

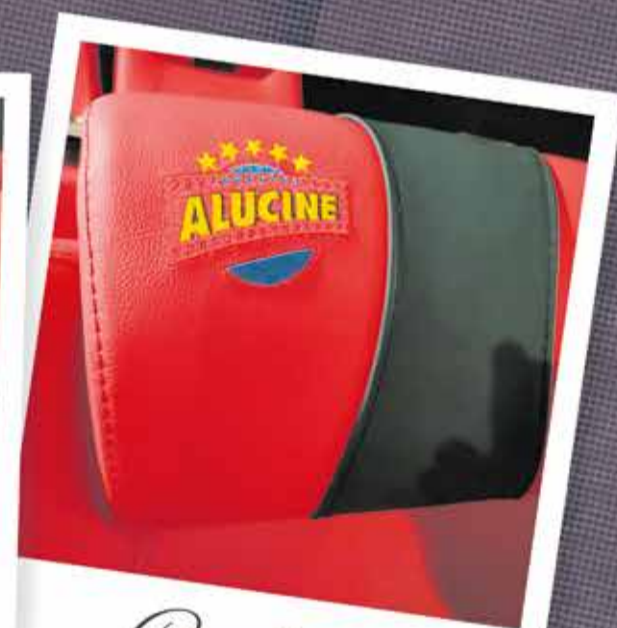

Confort

Venta en taquilla o anticipada a través de la web

CinesAlucine.es

CINES ALUCINE

**CARRER FUNDICIÓ 76, 46520
PORT DE SAGUNT, VALENCIA**



COSTA



Els treballs que permetran injectar arena en el litoral comarcal varen començar fa poques setmanes. / EPDA

EL PLE MUNICIPAL APROVA PER UNANIMITAT INSTAR AL MINISTERI A COMPLETAR LA REGENERACIÓ DEL LITORAL

L'erosió de les platges del nord acapara el debat polític a Sagunt

■ B. PEDRÓS | SAGUNT

La greu situació que travessen les platges del nord de Sagunt continua centrant el debat polític municipal. El Ple ordinari de febrer va aprovar per unanimitat una moció que insta el Ministeri per a la Transició Ecològica i el Repte Demogràfic a finalitzar el projecte de regeneració del litoral nord i a adoptar, de manera immediata, mesures urgents i definitives de protecció davant futurs temporals. L'acord reflecteix una nova mostra d'unitat institucional en defensa d'unes platges que continuen patint un acusat retrocés de la línia de costa.

La iniciativa, presentada conjuntament per PSOE, PP, Ini-

ciativa Porteña, Compromís per Sagunt i EU-Podem, incorpora esmenes proposades per l'Associació Veïnal de les platges d'Almardà, Corint i Malva-rosa, un col·lectiu que des de fa anys alerta de la fragilitat creixent del litoral. El document aprovat subratlla la "crítica situació actual" de les platges del nord i reclama que, mentre no s'executen les actuacions definitives de regeneració, s'implementen mesures de protecció que minimitzen els danys derivats dels temporals.

ELS EFECTES DE HARRY

Un dels punts centrals de la moció fa referència a les conseqüències de la borrasca Ha-

rry, que va provocar un nou retrocés de la costa, va afectar dunes i ecosistemes protegits i va acostar l'aigua a zones properes a habitatges. Davant este escenari, l'Ajuntament sol·licita al Ministeri que avaluï la necessitat d'una major aportació de sediments i que amplie l'informe elaborat en 2023 pel CEDEX sobre les afeccions causades pels espigons situats al nord del terme municipal, incloent-hi un estudi econòmic del seu impacte en el litoral saguntí.

El Consistori també reclama una visita tècnica de la Demarcació de Costes per avaluar sobre el terreny els danys patits, especialment en infraestruc-

tures, així com la contractació d'informes independents que permeten tindre una visió objectiva i completa de la situació. A més, s'exigix el desenvolupament d'actuacions complementàries al projecte de regeneració, com ara diacs submergits o esculls artificials, orientades a millorar la retenció de sediments i la resiliència del litoral davant l'impacte del canvi climàtic.

CALENDARI D'EXECUCIÓ

La moció inclou també la demanda d'un calendari clar d'execució de les actuacions previstes, que permeta un seguiment transparent i coordinat dels treballs, així com

una dotació pressupostària suficient i estable que garantisca una intervenció integral i no depenga únicament d'actuacions puntuals després de cada temporal. En paral·lel, l'Ajuntament sol·licita a la Generalitat Valenciana una implicació activa en la recerca de solucions i en possibles actuacions d'emergència mentre la situació continue sent crítica.

Durant la sessió plenària, la presidenta de l'Associació Veïnal d'Almardà, Corint i Malva-rosa, Amparo Peris, va advertir que l'acord no pot quedar-se en una simple declaració d'intencions. Davant la corporació, va recordar que compromisos adoptats en el



PSOE, PP, Compromís, EU-Podem i Iniciativa Porteña aproven mesures urgents i estudis tècnics per frenar el retrocés de la costa i garantir la seguretat de les zones urbanes



Els veïns alerten que les mesures temporals són insuficients i demanen actuacions estructurals permanents i un calendari clar d'execució

passat no s'han materialitzat i que la regressió de la costa avança a un ritme cada vegada més preocupant. "Les declaracions no servixen si no s'executen", va afirmar, assegurant que la situació actual és més greu que fa quatre anys.

"MESURES INSUFICIENTS"

El col·lectiu veïnal reconeix la importància del trasllat previst d'uns 1,3 milions de metres cúbics d'arena procedents de Cullera, però advertix que es tracta d'una mesura insuficient si no va acompanyada de solucions estructurals permanents. Diversos informes tècnics, recorden, apunten a la necessitat de sistemes de retenció que eviten la pèrdua continuada d'arena després de cada temporal.

En l'exposició de motius, la moció destaca que les platges del nord constitueixen un patrimoni natural, ambiental i social de primer ordre per a Sagunt i reclama que les administracions no utilitzen esta situació com a "arma llançívola". "No ens servixen les declaracions irades ni l'ús partidista", assenyala el document, que reclama un treball conjunt i coordinat entre el Ministeri, la Generalitat, la Diputació, l'Ajuntament i els col·lectius veïnals.

PATRIMONI

La recuperació de l'antiga Gerència d'AHM, en l'aire

■ L'AJUNTAMENT DEMANA A LA DIPUTACIÓ QUE "COMPLISCA EL COMPROMÍS" DE FINANÇAR LA SEGONA FASE

■ REDACCIÓ | SAGUNT

La segona fase de les obres en l'antiga Gerència d'Altos Hornos del Mediterráneo està en l'aire. L'Ajuntament assegura que la Diputació de València s'havia compromès a finançar les actuacions, però l'òrgan supramunicipal nega haver adquirit cap compromís formal i recorda que la decisió depèn dels pressupostos i de la voluntat política. Fa uns dies, el Ple de l'Ajuntament va aprovar instar la Diputació a complir amb els compromisos de finançament per a la segona fase de rehabilitació dels Jardins de la Gerència, valorada en 3,4 milions d'euros. La moció, presentada pel PSOE i defensada per l'alcalde, Darío Moreno, va comptar amb els vots a favor de PSOE, Vox, IP, Compromís i Unides-Podem, mentre que el PP es va abstenir.

Segons l'Ajuntament, la recuperació del patrimoni industrial és clau per a preservar la memòria col·lectiva de Sagunt

i representa una oportunitat de desenvolupament econòmic, social i cultural. Tot i que la primera fase ja està finalitzada, les fases 2 i 3 continuen bloquejades per la manca de finançament efectiu.

Per la seua part, la Diputació de València assegura que el president, Vicent Mompó, només va traslladar la possibilitat d'estudiar el projecte i les vies de finançament, sense signar cap acord ferm. Des d'Ens Uneix, formació de la vicepresidenta Natàlia Enguix, recorden que els municipis de més de 50.000 habitants no tenen dret automàtic a ajudes i que qualsevol aportació extra depèn d'un acord plenari i de l'aprovació dels pressupostos provincials.

La Diputació assegura que l'administració provincial té voluntat de col·laborar en la rehabilitació, però deixen clar que la materialització dels fons depèn de la negociació pressupostària i de pactes polítics. L'Ajuntament, per la seua banda, denuncia que el projecte continua paralitzat i que, sense la intervenció econòmica de la Diputació, la segona fase dels Jardins de la Gerència segueix en suspens, deixant en l'aire la consolidació d'un dels espais patrimonials més emblemàtics de Sagunt.



Vista aèria de la Gerència. / EPDA

EDUCACIÓ



Representants de tots els partits polítics de Sagunt en la Conselleria d'Educació. / EPDA

La Generalitat refreda la construcció de nous centres educatius a Sagunt

■ LA CONSELLERIA CONFIRMA QUE LES OBRES DE L'EDUARDO MERELLO NO COMENÇARAN FINS A 2028

■ BORJA PEDRÓS | SAGUNT

Les aules amb problemes de climatització, les barreres d'accessibilitat encara sense resoldre i la falta de nous centres per a donar resposta al creixement de la ciutat continuen marcant la lluita educativa de Sagunt. Estes deficiències varen centrar la reunió que l'Ajuntament va mantindre fa uns dies amb la Direcció General d'Infraestructures Educatives, una trobada en què el Consistori va tornar a reclamar solucions concretes i calendaris clars.

En la trobada, celebrada a València, van participar l'alcalde, Darío Moreno; el regidor d'Educació, Raúl Palmero; el director del CIPFP Eduardo Merello, José Izquierdo; i els portaveus dels partits municipals. La delegació va reiterar la necessitat de construir

dos nous col·legis d'Infantil i Primària, un nou institut i d'escometre la rehabilitació integral del CIPFP Eduardo Merello, a més d'accelerar les millores en climatització i manteniment.

Pel que fa al Merello, la previsió situa l'inici de les obres a principis de 2028. La Conselleria ha finalitzat el programa de necessitats i preveu licitar el projecte en les properes setmanes, amb adjudicació al llarg de 2026. El projecte d'execució estaria llest en 2027 i les obres s'allargarien aproximadament dos anys. "Este és un centre de referència en FP Industrial que any rere any deixa centenars de persones en llistes d'espera, per la qual cosa és necessària la màxima celeritat", va afirmar Moreno.

Quant als nous col·legis, Planificació Educativa no reconeix, de moment, la necessitat

d'un nou centre d'Infantil i Primària per la baixada de la natalitat, i ha demanat un informe municipal que incorpore dades d'habitatge i creixement. "Les dades sobre naixements no reflecteixen la població sobrevinguda; creixem a raó de 1.000 persones per any", ha remarcat l'alcalde. En canvi, l'informe sobre el nou institut és favorable, encara que es planteja estudiar una altra parcel·la.

El consistori també va insistir en la lentitud de les actuacions en climatització. Palmero ha recordat que l'Ajuntament ha invertit més de 375.000 euros en l'últim any, tot i que moltes intervencions depenen de la Conselleria.

POLÈMICA INCLOSA

La reunió no va estar exempta de polèmica. PP i Vox varen una "utilització partidista

i manipuladora" de la comunicació institucional. Segons el portaveu popular, Ximo Catalán, l'alcalde no va permetre l'entrada dels assessors de comunicació de l'oposició al·legant aforament, mentre sí hi va acudir l'assessor d'Alcaldia. A més, critiquen que Moreno difonguera la informació en xarxes personals abans que pels canals institucionals.

El portaveu de Vox, Alejandro Vila, va acusar el govern local de falta de voluntat en climatització. Moreno, per la seua banda, va replicar que "PP i Vox posen els seus partits per damunt dels interessos de la ciutadania" i va defensar que el rellevant és que la Generalitat no veu necessaris nous col·legis, que el Merello no començarà fins a 2028 i que no hi ha actuacions imminents en climatització. "Nosaltres no estem en això", va concloure.

COSMOS^{3D}

Refugios Felinos 3D

Solución a las Colonias Felinas Urbanas

Cosmos 3D presenta una respuesta eficaz, resistente y sostenible para los Municipios de toda España.



CICLISME

El Port de Sagunt, punt de partida del ciclisme femení internacional

UN TOTAL DE 20 EQUIPS I 140 CORREDORES INICIARAN A LA CIUTAT LA QUARTA ETAPA DE LA VOLTA A LA COMUNITAT

REDACCIÓ | SAGUNT

El Port de Sagunt serà protagonista del ciclisme femení internacional este diumenge 15 de febrer amb la sortida de la quarta etapa de la X Setmana Ciclista Femenina de la Comunitat Valenciana, en la desena edició d'esta competició que aplega a algunes de les millors ciclistes del món. L'eixida neutralitzada està prevista a les 11 hores des de l'avinguda Mediterrani del Port de Sagunt, amb un recorregut inicial aproximat de 8,8 quilòmetres abans de començar la fase competitiva oficial.

L'etapa local recorre diversos punts emblemàtics de Sagunt i del litoral nord. Les corredores eixiran de l'avinguda Mediterrani, arribaran a la rotonda de l'Ancla, i continuaran pel carrer Illa Menorca i l'avinguda Arquitecte Alfredo Simón fins a la rotonda del cementeri. Des d'este punt, es dirigiran cap a Canet d'en Berenguer per la CV-3201 i seguiran pel carrer Arròs i Tartana de la localitat veïna. Posteriorment, la prova passarà per l'avinguda Europa d'Almardà, carrer Muntan-

yars, avinguda Itàlia i avinguda Marjal, amb un retorn a l'avinguda Europa abans de prendre el camí Corral del Batle en direcció a Almenara. La ruta continuarà després per Xilxes, Quartell, Serra, Nàquera i Montcada, fins a culminar a la meta de la ciutat de València.

Un total de 20 equips participen en la competició, incloent 13 UCI World Teams i 6 PRO Teams, amb destacades ciclistes internacionals com Pauline Ferrand-Prévot, vigent guanyadora del Tour de França, Elisa Balsamo, Niamh Fisher-Black i Demi Vollerling, que va guanyar la novena edició amb l'equip FDJ United-Suez. També prendrà part el Movistar Team, referent del ciclisme femení nacional.

La Setmana Ciclista recorre 481,5 km en quatre etapes distribuïdes per les tres províncies valencianes, amb jornades planes, esprints i dues etapes de muntanya amb ports exigents, com l'Alto de Tudons i l'Alto de Confrides. La primera etapa tindrà sortida i meta a Gandía (121



Corredores durant una Volta Femenina a la Comunitat. / FOTO: COMUNITAT DE L'ESPORT

km), la segona entre Vila-real i Vila-real (115,5 km), i la tercera entre Agost i La Nucía (128 km). La quarta i última etapa serà precisament la de Sagunt a València, amb 117 km de recorregut.

Amb l'objectiu de promoure el ciclisme femení i l'esport local, Sagunt organitzarà la iniciativa 'Quedada DORSAL 261', amb la col·laboració de la Regidoria d'Igualtat. La proposta pretén incentivar la par-

ticipació ciutadana i visibilitzar l'esport femení en la ciutat.

La presentació oficial de la prova va tindre lloc al saló de plens de l'Ajuntament de Sagunt, amb la presència de l'alcalde, Darío Moreno; el



El recorregut passarà per Sagunt, Canet, Almardà, Almenara i altres localitats fins arribar a la meta a València

regidor d'Activitat Física, Salut i Esports, Javier Timón; i el president del Club Ciclista Escapada i director de la Volta, Rubén Donat. Timón va recordar que Sagunt participa per novena vegada en les deu edicions del certamen: "Compartim un objectiu comú amb la Volta: igualar l'esport masculí i femení. Esta prova és un exemple i un referent en este àmbit".

Donat, per la seua banda, va agrair el suport de l'Ajuntament des de la segona edició: "Sagunt ha estat clau per al desenvolupament i la consolidació de la Volta Ciclista Femenina de la Comunitat Valenciana".

L'acte de presentació general també va comptar amb autoritats com el director general d'Esport de la Generalitat Valenciana, Luis Cervera, i el president de la Federació de Ciclisme de la Comunitat Valenciana, José Enrique Gutiérrez.

ESPORTS

Comença la Setmana de l'Esport a Sagunt

REDACCIÓ | SAGUNT

Sagunt es prepara per a celebrar, del 14 al 19 de febrer, la Setmana de l'Esport, una iniciativa de l'Ajuntament a través de la Regidoria d'Activitat Física, Salut i Esports que combina activitats formatives, culturals i de reconeixement als esportistes locals.

La programació arranca dissabte 14 amb una introducció a la lluita olímpica per a

personal municipal i jurat de la gala al Poliesportiu Municipal, i continua dilluns 16 amb un acte a la Casa Municipal de Cultura sobre l'activitat física i l'envelliment, incloent la projecció del documental El tiempo y la huella i un col·loqui amb l'associació Nautilus. Dimarts 17, la doctora Ana Ferri oferirà la conferència Fuerza, rendimiento y prevención per a tècnics dels clubs

locals al Pavelló Poliesportiu Port de Sagunt. Dimecres 18 s'inaugura l'exposició de fotografia esportiva del Grup Fotogràfic Arse. Dijous 19, Onda Cero emetrà un programa especial de ràdio abans de la Gala de l'Esport.

La XXIV Gala de l'Esport, a les 19 hores a l'Auditori Joaquín Rodrigo, reconeixerà l'excel·lència de l'esport saguntí amb premis a es-

portistes com Zaida García i Antonio Comeche, clubs i trajectòries destacades, i la commemoració d'aniversaris d'entitats locals.

El regidor Javier Timón ha destacat que la setmana vol combinar la promoció de l'esport local, la força, el rendiment i la prevenció de lesions, celebrant alhora l'esforç i l'excel·lència dels esportistes de Sagunt i la comarca.



Presentació de la programació. / EPDA



SÁBADO 14 DE FEBRERO

Introducción a la Lucha Olímpica

11:00 - 13:00 h. Sala de Lucha - Internúcleos
Taller de actividad y convivencia dirigido a corporación municipal, jurado de la Gala, personal del ayuntamiento, etc.

LUNES 16 DE FEBRERO

DEPORTE Y VIDA: ACEPTAR LOS LÍMITES DEL TIEMPO

Documental: "El tiempo y la Huella", un acto que invita a la reflexión sobre la relación entre la actividad física, el paso del tiempo y la aceptación de los límites propios de la edad.

18:30 h. Casa de la Cultura

En colaboración con la Asociación NAUTILUS: Paso del documental y posterior coloquio con los ponentes: Pepe García Valverde, Leticia Herrero, de la Lostra y Berta Dababina.

MARTES 17 DE FEBRERO

CONFERENCIA dirigida a equipos técnicos de los clubes deportivos de la localidad
"Fuerza, rendimiento y prevención: una mirada desde la ciencia"

18:30 h. Pabellón Puerto

A cargo de Ana Ferri Carruana, doctora en Educación Física por la Universidad de Valencia y especialista en entrenamiento de la fuerza y prevención de lesiones. Una charla basada en la evidencia científica, orientada a la salud y al rendimiento deportivo.
*Inscripción previa en reservasdeportes@aytosagunto.es antes del 13 de febrero.

MIÉRCOLES 18 DE FEBRERO

Exposición de Fotografía Deportiva. 2025

18:30 h. Pabellón Puerto. Inauguración.

Asociación ARSE

JUEVES 19 DE FEBRERO

Programa especial de radio - ONDA CERO

12:20 a 13.30 h. Tenencia de Alcaldía. Puerto de Sagunto

XXIV GALA DEL DEPORTE

Un espacio para poner en valor los logros alcanzados por los y los deportistas de nuestra localidad a lo largo del último año. Una gala pensada para celebrar el esfuerzo, la constancia y la pasión, donde la alegría será el motor que impulse todo ese trabajo diario.

19:00 h. Auditorio Joaquín Rodrigo



Ajuntament de Sagunt
ACTIVITAT FÍSICA, SALUT I ESPORTS



CULTURA

Sagunt planta cara per a evitar el “declivi” de Sagunt a Escena

EL MUNICIPI DEMANA UNA PROGRAMACIÓ ESTABLE EN EL TEATRE ROMÀ I AUGMENTAR LA PRESENCIA D'OBRES I COMPANYIES VALENCIANES

■ REDACCIÓ | SAGUNT

Sagunt ha aprovat instar la Conselleria d'Educació, Cultura i Universitats a planificar una programació cultural estable en el Teatre Romà durant tot l'any. L'acord també sol·licita a l'Institut Valencià de Cultura (IVC) una major coordinació amb el departament de Cultura municipal per al disseny del festival Sagunt a Escena, així com un increment de les representacions en valencià i de companyies valencianes en la seua programació.

A més, la corporació municipal ha acordat demanar

a la Conselleria d'Indústria, Turisme, Innovació i Comerç secunde i coordinació amb l'àrea de Turisme de l'Ajuntament amb l'objectiu de reforçar la promoció econòmica de la ciutat com a destí cultural, vinculada a una programació continuada en l'emblemàtic espai patrimonial.

La moció va ser presentada per Compromís i defensada pel seu portaveu, Maria Josep Picó, i va tirar avant amb els vots favorables de PSPV-PSOE, Compromís i Unides-Podem. Per part seua, el Partit Popular i Vox es varen abstenir, mentre



Una representació durant el festival Sagunt a Escena. / EPDA



L'administració local sol·licita la implicació del Ministeri de Cultura en el festival, com ho fa en el seu homòleg a Mèrida

que Iniciativa Portenya va votar en contra.

En l'exposició de motius, la iniciativa subratlla que Sagunt a Escena, amb 42 edicions celebrades, és el festival d'arts escèniques de referència de l'estiu en la Comunitat Valenciana. No obstant això, assenyalava que el seu pressupost es troba “molt lluny” del del Festival Internacional de Teatre Clàssic de Mèrida, considerat l'altre gran referent estatal del teatre clàssic.

BAIXADA PROGRESSIVA DE LES REPRESENTACIONS

El text també advertix del descens progressiu en el nombre d'espectacles programats en els últims anys, en passar de més de 30 representacions en 2017 a només 18 en l'edició de 2025. A això se suma la pèrdua de presència del valencià en la programació, ja que en l'última edició únicament es va representar una obra en aquesta llengua i fora de

l'escenari principal, dins de l'Off Romà, sense cap funció en valencià en el Teatre Romà.

Finalment, la moció defensa que el Ministeri de Cultura hauria de “jugar un paper rellevant” en el festival, seguint el model del Festival Internacional de Teatre Clàssic de Mèrida, on el Govern central forma part de l'organització i contribueix amb una important aportació econòmica.

CULTURA

La Generalitat assegura haver invertit 6 milions d'euros en la recuperació del conjunt monumental de Sagunt

LA RESTAURACIÓ DEL TEATRE ROMÀ, LA MODERNITZACIÓ DEL MUSEU ARQUEOLÒGIC O LA REHABILITACIÓ DE LA NAU DE TALLERS SÓN ALGUNES DE LES ACTUACIONS EN LA CIUTAT

■ REDACCIÓ | SAGUNT

La Conselleria d'Educació, Cultura i Universitats ha tret múscul d'inversions a Sagunt. En una nota de premsa emesa fa uns dies, este departament de la Generalitat Valenciana va assegurar que està realitzant des de l'inici de la legislatura un important esforç per a la protecció, recuperació i rehabilitació dels diferents immobles i espais que integren el Conjunt Monumental de la ciutat. En total, més de 6,3 milions d'euros en inversió executada i prevista.

Estes inversions importants, en només tres anys, formen part de l'estratègia posada en marxa per la Conselleria per a garantir la preservació i valoració del patrimoni artístic i cultural de Sagunt, un dels més rellevants de tota la Co-

munitat Valenciana i contrasten amb l'abandonament patit durant les dos anteriors legislatures així com la falta d'inversió per part del Govern d'Espanya.

Del total d'inversions impulsades per la Generalitat des de 2023, 2,8 milions d'euros corresponen a contractes de caràcter plurianual destinats a la implantació d'una oferta didàctica i cultural en el Conjunt Monumental de Sagunt, posada en marxa en 2024, així com a reforçar i millorar el servei de seguretat i vigilància en diferents edificis i instal·lacions entre les quals es troba el Teatre, el Centre de Visitants situat en el Castell i el Museu Arqueològic.

A esta quantitat se sumen més de 180.000 euros en contractes executats durant estos dos últims anys, entre els quals



L'interior de la Nau de Tallers. / EPDA

es troben diverses obres realitzades en el Teatre Romà, com la reparació i protecció davant de despreniments en la façana i les galeries; el condicionament d'accessos, escales i recintes; la reparació dels servicis i la modernització de les instal·lacions, inclosa la maquinària del muntacàrregues i la substitució d'una línia elèc-

trica aèria provisional la vigència de la qual superava ja les tres dècades, amb l'objectiu de garantir la seguretat i millorar l'ús del monument.

La inversió de la Generalitat no es limita a l'àmbit estrictament monumental, sinó que s'estén a altres espais de la ciutat, com l'adequació per a ús cultural de la denominada

'Nau de Tallers' del complex industrial del Port de Sagunt.

MUSEU ARQUEOLÒGIC

D'altra banda, la Conselleria està pendent que l'Ajuntament de Sagunt concedisca la llicència municipal necessària per a iniciar el projecte de rehabilitació i modernització de l'edifici que alberga el Museu Arqueològic de Sagunt, gestionat directament per la Conselleria.

La intervenció, presentada al consistori el mes de desembre passat, compta amb un pressupost pròxim als 300.000 euros, un projecte de millora en esta instal·lació cultural que contrasta amb la falta d'actuacions d'adequació en els anys anteriors.

El projecte té com a objectiu prioritari oferir una solució definitiva als problemes d'humitats que afecten l'immoble, garantint la integritat de l'edifici i unes condicions adequades per a la correcta conservació de les peces arqueològiques que custodia el Museu.

Juntament amb esta actuació estructural, es preveu la

modernització integral dels espais expositius mitjançant la substitució dels panells actuals per uns altres més versàtils i adaptats a les últimes tendències museogràfiques, així com la renovació completa de la instal·lació audiovisual i del sistema de climatització.

Mentres es tramita la llicència i es poden iniciar les obres, la Conselleria ha adoptat amb urgència les mesures necessàries que permeten la ràpida obertura de la planta que es troba tancada a conseqüència d'intenses pluges produïdes en els últims dies del mes de desembre.

D'altra banda, la Conselleria també ha dut a terme les obres d'emergència per a reparar els danys ocasionats per les inclemències meteorològiques en la coberta de la Nau Tallers, per un import de 541.000 euros.

Així mateix, s'està tramitant la contractació dels treballs de manteniment d'edificis adscrits a la Direcció General de Patrimoni Cultural que inclou la conservació del Teatre Romà, Castell, Museu Arqueològic i Nau Tallers de Sagunt per un total de 2,56 milions d'euros.



CANET D'EN BERENGUER

Canet es prepara per a créixer sense perdre la identitat de poble

■ L'ALCALDE REIVINDICA LA PLATJA, LA SOSTENIBILITAT I EL GRAN PARC VERD COM A CLAUS DEL MODEL DE FUTUR DEL MUNICIPI EN L'ENTREVISTA DEL PÒDCAST 'LÍDERES DE AQUÍ'

■ P. VALENCIANO / B. P. | CANET

Canet d'en Berenguer afronta els pròxims anys amb una aposta clara per consolidar-se com un municipi sostenible, atractiu per al turisme durant tot l'any i preparat per als reptes urbanístics i econòmics que es dibuixen a la comarca del Camp de Morvedre. Així ho va exposar l'alcalde, Pere Antoni, en una entrevista concedida a Pere Valenciano, director d'El Periódico de Aquí, en el pòdcast Líderes de Aquí, on va desglossar els principals projectes estratègics del municipi.

Com que l'entrevista es va realitzar en el marge de la Fira Internacional de Turisme (Fitur), l'alcalde va definir Canet com un destí que va molt més enllà del sol i platja. "Podries vindre mil estius i no acabaries de conèixer la comarca", va afirmar, posant en valor la combinació d'atractius naturals com la platja de Canet o la Serra Calderona, la potència industrial de Sagunt, l'oferta cultural del Camp de Morve-

dre i una gastronomia cada vegada més reconeguda. Un conjunt que, segons va remarcar, permet posicionar Canet com un destí per a visitar els 365 dies de l'any.

En este context, Pere Antoni va mostrar una visió crítica sobre el model actual de promoció turística impulsat per la Diputació de València, especialment visible en esdeveniments com Fitur, celebrat fa unes setmanes. Sense qüestionar la importància de la fira ni el potencial de Canet, l'alcalde va lamentar que el format "multiespai" haja diluït la identitat pròpia dels municipis. Al seu parer, la manca d'especialització dificulta transmetre amb precisió els valors diferencials de cada localitat, una tasca que abans assumien tècnics o representants directes de cada poble.

Tot i això, Antoni va insistir que Canet continua tenint molt a oferir: platges que recuperen el seu aspecte gràcies a l'aportació d'arena, una ofer-



L'alcalde de Canet d'en Berenguer, Pere Antoni. / EPDA

ta basada en la gastronomia, l'hospitalitat, el comerç local i un model de "mini resort" a l'aire lliure, amb activitats culturals i esportives integrades en un entorn natural. "És com un tot inclòs amb una polsera invisible", va resumir.

PROTECCIÓ DEL LITORAL

Un dels eixos centrals de l'entrevista va ser la pro-

tecció del litoral, clau per al futur del municipi. Canet ha sigut pioner en la recerca de solucions davant la regressió de la costa, els temporals i els efectes del canvi climàtic. En este sentit, l'alcalde va destacar el projecte de digitalització del moviment del sediment, que permetrà monitorar en temps real

com es comporta l'arena durant i després dels temporals. El sistema, basat en la instal·lació de boies intel·ligents, aportarà dades rigoroses per a planificar futures actuacions, com la possible instal·lació d'esculls o arrecifes artificials. El projecte ja ha sigut licitat i es troba pendent d'adjudicació, després d'un

procés ràpid de desenvolupament tecnològic.

PROJECTES EN MARXA

Paral·lelament, l'Ajuntament treballa en un dels projectes urbans més ambiciosos dels últims anys: el Gran Parc de Zones Verdes. Després de superar les conseqüències de la bombolla immobiliària i de desbloquejar infraestructures paralitzades des de 2006, Canet està ultimant la transformació del conegut com a Polígon 20. Es tracta d'un espai natural de més de 30.000 metres quadrats que, junt amb altres àrees verdes, sumará prop de 45.000 metres quadrats. La inversió, de 1,7 milions d'euros, no tindrà cost directe per al municipi gràcies a un conveni urbanístic amb un agent urbanitzador.

Este gran pulmó verd estarà connectat mitjançant un sender verd que unirà el nucli històric i la platja, integrant natura, horts urbans, zones infantils, espais per a mascotes i àrees per a activitats i esdeveniments. "Volem deixar de parlar de poble i platja; tot és Canet", va afirmar Antoni, subratllant que el projecte estarà finalitzat abans de l'estiu.

EL FUTUR...

Finalment, l'alcalde es va referir a l'impacte que tindrà la implantació de Volkswagen a partir de 2026 a la comarca. Conscient de la pressió que pot generar sobre l'habitatge, Antoni va assegurar que Canet fa temps que es prepara. Actualment hi ha programades prop de 300 noves vivendes, a les quals se sumaran les del nou parc urbanístic. L'objectiu, va explicar, és créixer en serveis i oportunitats sense perdre l'essència de poble que caracteritza Canet d'en Berenguer.

@LideresdeAqui @PereValenciano

LÍDERES DE aquí

NUEVA TEMPORADA 2026

Escúchalo en Spotify

PERE VALENCIANO

LEPICENTRE CELEBRA SAN VALENTÍN CON UN SORTEO ESPECIAL

COMPRAS, OCIO Y RESTAURACIÓN DE PRIMER NIVEL EN UN ESPACIO PENSADO
PARA DISFRUTAR EN FAMILIA Y REFERENTE EN EL NORTE DE VALENCIA

■ REDACCIÓN | SAGUNT

El Centro Comercial Lepicentre está consolidado como el centro comercial referente del norte de Valencia y el principal espacio elegido por los clientes para disfrutar en familia del mejor ocio, las compras y la restauración.

Con la llegada de San Valentín, Lepicentre se posiciona como el destino ideal para encontrar el regalo perfecto gracias a su amplia y cuidada oferta de tiendas, que incluye moda, complementos, belleza, tecnología y propuestas para todos los gustos y presupuestos.

La experiencia se completa con una variada oferta gastronómica, con restaurantes de todo tipo y de gran calidad, que convierten al centro comercial en el lugar perfecto no solo para comprar los regalos de San Valentín, sino también para celebrar una ocasión tan especial en pareja o en familia.



Instalaciones del Centro Comercial Lepicentre. / EPDA

Además, con motivo de esta fecha tan señalada, Lepicentre anima a todos sus visitantes a estar muy atentos a sus redes sociales, ya que se realizará un sorteo importante, una oportunidad perfecta para celebrar San Valentín en el centro comercial.

Mirando al futuro, Lepicentre continúa apostando por la innovación y la mejora constante de su oferta. En los próximos meses, el centro incorporará el nuevo local BEGIN, un espacio de gran formato con el último diseño y una imagen moderna y vanguardista, que reforzará aún más la propuesta de ocio y compras del centro comercial.

Gracias a la calidad de sus instalaciones, su ambiente familiar y su cuidada combinación de tiendas y restaurantes, Lepicentre se consolida como el centro comercial preferido del norte de Valencia, un espacio pensado para vivir experiencias únicas durante todo el año.

Feliz
DIA DE
SAN
VALENTIN

Sorteo de una cena para 2 personas.
Mantente informado en nuestras Redes Sociales.

(epicentre)

(epicentre)

Tu centro comercial
en Norte Valencia
(Sagunto-Puerto).

+ 100
EMPRESAS

PARKING
GRATUITO

+ 3000
PLAZAS

Frente a Carrefour
Av. Fausto Caruana, 37

lepcentre.es



Hogaria

SERVICIOS DE AYUDA A DOMICILIO

ACOMPANIAMIENTO HOSPITALARIO
SERVICIOS SANITARIOS
TUTELAS Y GUARDAS
SERVICIOS ASISTENCIALES
TERAPIAS PERCEPTIVAS
TERAPIAS COGNITIVAS
LIMPIEZA Y MANTENIMIENTO



PUERTO DE SAGUNTO

Plaza Noguera, 1 Bajo

☎ 962 682 607

☎ 673 421 902

@ info@hogariaservicios.com

f Hogaria Servicio Ayuda Domicilio

CURES
ASSISTENCIALES

CURES
PERSONALS



Fem de la seua llar un ambient de suport gràcies a professionals de diferents disciplines: Auxiliars Soci-sanitaris, Terapeutes Ocupacionals, Fisioteràpia, Psicologia, Treball Social i Educació Infantil.

La nostra missió és contribuir a una societat més igualitària i inclusiva, facilitant l'envelliment positiu dels nostres majors i millorant la qualitat de vida de les persones dependents i les seues famílies.

Perquè cuidem del que més estimes...



Empresa acreditada nº 114

PUERTO
ENERGIA
ENOVABLE
www.puertoenergia.es

3.995 €

Promoción válida hasta el 28 de febrero de 2026

KIT SOLAR AUTOCONSUMO 3 KW

- 8 módulos solares fotovoltaicos de 400 Wp
- 1 inversor solar monofásico de 3 kw
- Estructura coplanar
- Instalación, cableado, protecciones, legalización
- IVA incluido



fenie energía

EMPRESA DELEGADA



Electricidad

Gas

Eficiencia

Movilidad

Autoconsumo

UBICACIÓN: C/ Rey San Luis, 19 bajo. Puerto Sagunto · Tel. 961 188 996 · info@puertoenergia.es