

AÑO XIII
ABRIL / MAYO
DE 2026

EL PERIÓDICO De aquí



Nº 324

LA VOZ DE NUESTROS PUEBLOS, CIUDADES Y COMARCAS

ElPeriodicodeAqui.com



Entrevista a Enric Palanca

► El alcalde de la Poble de Farnals hace un repaso a sus más de diez años de gobierno y presenta diferentes proyectos futuros para el municipio. ► P4-5



Entrevista a Marian Cano

► La consellera de Industria, Turismo, Innovación y Comercio defiende que el Consell ya ha conseguido dejar atrás una "administración desordenada". ► P8-9



L'Horta Nord recupera su patrimonio

► LA DIPUTACIÓN DE VALENCIA REHABILITARÁ JOYAS COMO EL CASTELL DE LA SENYORIA DE ALFARA ► P6

Radiografía de la inmigración en los pueblos de l'Horta Nord

► Con una media del 13,65% de población extranjera, la comarca se consolida como un polo de atracción a caballo entre la pujanza metropolitana de Paterna o Burjassot, el tirón turístico de Puçol o la Poble y la tranquilidad de los pueblos del interior. ► P10-11

El Puig busca desbloquear 400.000 m² para construir

► El sector de 100.000 m² situado entre el carrer de l'Estació y l'avinguda València contempla un 30% para vivienda pública, mientras que del terreno restante se pretender hacer un uso industrial. ► P12



accessibilis

www.accessibilis.es

SILLAS SALVAESCALERAS

PLATAFORMAS SALVAESCALERAS

ASCENSORES UNIFAMILIARES CON ESTRUCTURA

ASCENSORES UNIFAMILIARES

ELEVADOR DOMÉSTICO STILTZ

SALVAESCALERAS 100% A MEDIDA

ELEVADORES ACUÁTICOS

960 611 888 | 691 029 853
Carrer del Foc, nº 30, Valencia



Clinic Art

Implantología Carga Inmediata Avanzada

30% DE DESCUENTO EN TU PRIMER TRATAMIENTO

¡RECUPERA TU SONRISA EN 1 DÍA!

657 133 155
clinicartvalencia@gmail.com

www.clinicart.es

C/ Vicari Ricardo Belenguer, 4. Alboraya

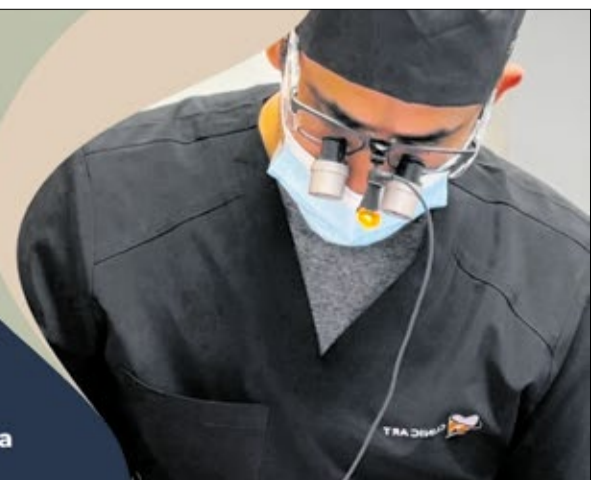

EL PERIÓDICO
De aquí

Medios Impresos y Digitales de Aquí S.L. no puede ser reproducida, distribuida, comunicada públicamente o utilizada, ni en todo ni en parte, ni registrada en, o transmitida por, un sistema de recuperación de información, en ninguna forma, ni por ningún medio, sea mecánico, fotoquímico, electrónico, magnético, electroóptico, por fotocopia o cualquier otro, ni modificada, alterada o almacenada sin la previa autorización por escrito de la sociedad editora. Queda expresamente prohibida la reproducción de los contenidos de Medios Impresos y Digitales de Aquí S.L. a través de recopilaciones de artículos periodísticos, conforme al Artículo 32.1 de la LEY 23/2006, texto refundido de la Ley de Propiedad Intelectual. Para autorizaciones: redaccion@elperiodicodeaqui.com.



Carrer Pintor Rafael Solbes, 12
46017 Valencia (Valencia)

Teléfono: 691 516 509
Publicidad: 691 516 508

redaccion@elperiodicodeaqui.com
www.elperiodicodeaqui.com

DIRECTOR Y FUNDADOR:
PERE VALENCIANO

pere_valenciano@elperiodicodeaqui.com

JEFA DE REDACCIÓN:

JUDITH CELMA
judith@elperiodicodeaqui.com

Delegados:

VALENCIA:
Borja Pedrós
valencia@elperiodicodeaqui.com

CASTELLÓ:
Raúl Lilaó
castellon@elperiodicodeaqui.com

ALICANTE:
alicante@elperiodicodeaqui.com

CAMP DE MORVEDRE:
Borja Pedrós
morvedre@elperiodicodeaqui.com

L'HORTA NORD:
Jorge Zaldivar
horta@elperiodicodeaqui.com

L'HORTA SUD:
Jorge Zaldivar
hortasud@elperiodicodeaqui.com

CAMP DE TÚRIA / LA SERRANIA / RINCÓN DE ADEMUZ:
Judith Celma
turia@elperiodicodeaqui.com
laserrania@elperiodicodeaqui.com
rincon@elperiodicodeaqui.com

LA RIBERA / LA SAFOR:
Marta Collado
lasafora@elperiodicodeaqui.com
laribera@elperiodicodeaqui.com

PALANCA / MIJARES:
Jonathan Ginés
palanca@elperiodicodeaqui.com

LA PLANA DE UTIEL-REQUENA / LA HOYA DE BUÑOL-CHIVA / EL VALLE DE AYORA-COFRENTES
Sara de la Fuente
requenautiel@elperiodicodeaqui.com
lahoya@elperiodicodeaqui.com
elvalle@elperiodicodeaqui.com

LA VALL D'ALBAIDA / LA COSTERA / LA CANAL DE NAVARRÉS
Judith Julian
vallcosteracanal@elperiodicodeaqui.com

Comerciales:
publicidad@elperiodicodeaqui.com

DIANA BALLESTAR
691 516 508
web@elperiodicodeaqui.com

DANI RIERA
636 713 236
dani@elperiodicodeaqui.com

MIRIAM SÁNCHEZ
611 62 41 92
secretaria@elperiodicodeaqui.com

Coordinación:

Comercial:
DIANA BALLESTAR
Tel. 691 516 508
web@elperiodicodeaqui.com

Eventos:
MIRIAM SÁNCHEZ
Tel. 611 62 41 92
secretaria@elperiodicodeaqui.com

Diseño:
JAIME SORIANO
arte@elperiodicodeaqui.com

Diseño web:
KONOCER SOFTWARE

Administración:

ESTEFANÍA MUÑOZ
administracion@elperiodicodeaqui.com

EDITA:
Medios Impresos y Digitales de Aquí S.L.

IMPRESIÓN:
HENNEO PRINT, S.L.
Calle Albert Einstein, núm. 44
Pol. Ind. San Miguel Sector IV Parcela 1
Villanueva de Gállego (Zaragoza) 50830

El Periódico de Aquí l'Horta Nord
Depósito Legal: V-1649-2024.
Periodicidad: mensual.

**EDITORIAL****Una comarca orgullosamente de acogida**

L'Horta Nord atraviesa actualmente un periodo de profunda transformación sociodemográfica que define su madurez como sociedad y su relevancia estratégica dentro del mapa valenciano. La realidad de sus 44.066 residentes extranjeros supone el testimonio vivo de un territorio que ha sabido conjugar su herencia tradicional con una modernidad integradora y abierta. Si bien la cercanía geográfica con la ciudad de Valencia actúa como un innegable motor tractor de población, sería un análisis reduccionista considerar a esta zona como una simple extensión habitacional o un área de desborde logístico de la capital del Túria.

Al contrario, la comarca ha demostrado poseer una soberanía social y económica propia que la dota de un carácter único. Municipios como Paterna, Burjassot, Alboraya o Moncada no funcionan como meras ciudades dor-

mitorio; se han consolidado como centros de vida autónomos, con servicios potentes y una identidad que atrae por sí misma. Del mismo modo, el dinamismo de los polígonos industriales de municipios en auge demográfico como Rafelbunyol, Massamagrell, Museros o Albuixech confirma que la población inmigrante busca en l'Horta Nord algo más que un techo provisional: busca un proyecto de vida vinculado a un tejido productivo real, sólido y diversificado.

Este crecimiento exige una planificación urbanística valiente que priorice la sostenibilidad y el bienestar ciudadano, consolidando infraestructuras que conecten los núcleos urbanos con sus áreas industriales de manera eficiente, reforzando así la competitividad de un tejido empresarial en expansión. La integración de este 12% de población extranjera se vive desde la convicción de que la diversidad no es una carga impuesta por la

geografía, sino un activo que dinamiza la cultura, el comercio y el relevo generacional. El desafío para los próximos años reside en gestionar este éxito demográfico desde la autonomía institucional y la suficiencia de recursos. Garantizar servicios públicos de calidad y un mercado de vivienda que no segregue a los nuevos vecinos es fundamental para que la cohesión social sea efectiva en todos los estratos.

Las cifras que hoy definen a l'Horta Nord son la prueba fehaciente de que se trata de una comarca orgullosamente de acogida, dotada de una madurez social capaz de transformar la diversidad en un motor de prosperidad para las próximas décadas. Esta integración, lejos de ser un fenómeno pasivo o accidental, debe entenderse como una apuesta política y social decidida por el crecimiento futuro sin renunciar a la propia esencia histórica del territorio.

**TRIBUNA ABIERTA****Javi González 'Viza'**

CONCEJAL Y PORTAVOZ DEL PP DE ALBALAT DELS SORELLS

Los 'bous al carrer' viven el momento más vigoroso de su historia

Los bous al carrer atraviesan uno de los momentos más vigorosos de su historia. El año 2025 ha quedado ya inscrito como la temporada con mayor número de festejos taurinos populares celebrados en la Comunitat, 9.542. Este crecimiento no ha sido proporcional al de fallecidos; aquí, afortunadamente, no se ha batido ningún récord. Al contrario, la responsabilidad y la implicación de peñas, ayuntamientos, aficionados en general y administración ha permitido conjugar incremento con responsabilidad.

Más allá del número de festejos, existe un dato más significativo para mí: el aumento del número de municipios que celebran festejos. Tras seis años de retroceso, 2025 marca un punto de

inflexión con 266 localidades celebrando festejos. Este crecimiento territorial demuestra que los bous al carrer no sólo resisten, sino que recuperan espacio y protagonismo.

Este récord coincide, además, con la llegada de Vicente Huet a la Dirección General de Interior, un hecho que adquiere un notable valor simbólico. Por primera vez, la máxima autoridad de la Generalitat competente en materia de bous al carrer es un aficionado taurino genuino, alguien vinculado a la fiesta, de verdad, mucho antes de asumir responsabilidades. Puede parecer un matiz menor, pero no lo es. Durante años, quienes ocuparon estas responsabilidades destacaron como auténticos arietes de la destrucción taurina, llegando incluso a prohibir festejos en sus propios municipios o en militar

en formaciones políticas, de izquierdas, que abogaban por aniquilar la fiesta. Con el paso del tiempo, algunos de esos mismos responsables se reinventaron como fervientes defensores, no por convicción, sino por cálculo político. Un ejercicio de oportunismo que refleja una forma de entender la política donde la moralidad, la coherencia y el interés general quedan subordinados a la aritmética electoral. Tanto votas, tanto vales.

El momento actual es fruto del trabajo conjunto de administración, peñas, ganaderos, Federació de Penyes y la Associació en Defensa de les Tradicions. Los bous al carrer no sólo resisten: se fortalecen. Y mientras exista esa implicación colectiva, la fiesta seguirá gozando de una extraordinaria salud.

VIÑETA, POR V. G. NEBOT: PRIORIDAD NACIONAL**BIEN**

► La Diputació de València ha donat llum verda a una inversió per a l'Horta Nord d' 1,4 milions destinada exclusivament a la rehabilitació i protecció del seu patrimoni arquitectònic. Esta partida s'emmarca dins del Pla de Recuperació del Patrimoni Valencià.

RRSS @aquilhortanord**Seguidores** @elperiodicodeaqui► **TOTAL 152.500**

► SEGUIDORES 9.700

► SEGUIDORES 11.100

► SEGUIDORES 28.000

► SEGUIDORES 25.700



TRIBUNA OBERTA

Nicolau Josep Claramunt

ALCALDE D'ALBALAT DELS SORELLS

Quan el soroll no et deixa escoltar el poble

Volem pensar que no és així, però sí, l'algorisme també ha arribat al poble. Un scroll infinit alimentat per contingut i més contingut polític, en el qual tot val, fins a les mentides. En el qual ja no es busca que el poble se senta escoltat, sinó que el líder se senta amenaçat.

Ja fa temps que esta tendència es pot veure a l'àmbit estatal: polítics que només discuteixen en televisió, creadors de contingut que difonen missatges d'odi, mitjans que només pensen a captar l'atenció dels usuaris mitjançant títols sensacionalistes que freguen l'enganyós (clickbait) i missatges polítics que, més que unir, divideixen. El soroll s'ha apoderat de la política al congrés i, molt a la meua pesar, veig que esta manera de fer política també s'està instaurant als pobles.

No sé el que pensaran altres alcaldes, però a mi el que m'emociona de governar una localitat xicoteta, és que veig a peu de carrer l'impacte real del meu treball. Els polítics que treballen en pobles, tenim la gran oportunitat de generar a curt termini una millora en la vida dels nostres ciutadans, per això es diu que al poble la política va més de persones, no?

Es veu que ja no, perquè cada vegada veig més estratègies polítiques als pobles, en les quals tots els esforços estan a alimentar eixe algorisme del soroll del qual parlàvem. Dan-



Potser hem importat massa coses de fora, inclosa esta manera de fer basada en la desinformació i la crispació. Jo, sincerament, preferisc "lo del terreno". Aquell temps en què un apretó de mans era un compromís. Quan la paraula tenia valor. Quan el respecte era la base de tot"

yar al teu veí ja no importa, perquè està en el partit contrari al teu. Manipular informació per a ser escoltat, és més important que escoltar, i ja no hi ha por de contar mentides, ja que el que costa és desmentir-les.

El temps s'inverteix en l'odi, en el soroll, no al poble. I no, no cregueu que soc ingenu, sé que la política també és confrontació i que l'oposició ha de complir amb el seu paper, però, i això de remar pel poble?, i això d'aportar altres mirades, altres perspectives i projectes? Perquè si alguna cosa no canvia, és que dos ulls veuen més que un i com més mans, més es construeix.

Potser hem importat massa coses de fora, inclosa esta manera de fer basada en la desinformació i la crispació. Jo, sincerament, preferisc "lo del terreno". Aquell temps en què un apretó de mans era un compromís. Quan la paraula tenia valor. Quan el respecte era la base de tot.

Perquè, en el fons, la majoria de la gent vol això. Volem viure tranquils, confiar els uns en els altres i construir un futur millor. No volem viure en una societat plena d'odi, de mentides i de rancúnia.

Jo, almenys, ho tinc clar. Em compromet a remar sempre cap avant, a no posar bastons a les rodes i a sumar i no restar.

Perquè potser és hora de recordar que, si remem junts, arribarem molt més lluny.



TRIBUNA ABIERTA

Rafa García

ALCALDE DE BURJASSOT

Vivienda digna y políticas valientes

En un momento clave para la Comunitat Valenciana, resulta imprescindible situar en el centro del debate político aquello que verdaderamente afecta a la vida cotidiana de la ciudadanía: el acceso a una vivienda digna. Desde una perspectiva progresista y municipalista, los ayuntamientos no podemos permanecer al margen de una crisis que golpea con especial dureza a jóvenes y familias trabajadoras.

En municipios como Burjassot, esta realidad se traduce en dificultades crecientes para emanciparse, en alquileres que absorben una parte desproporcionada de los ingresos y en una sensación generalizada de incertidumbre. Frente a ello, es necesario reivindicar el papel de lo público como garante de derechos. No basta con confiar en que el mercado se autorregule; la experiencia demuestra que, sin intervención, las desigualdades se agravan.

Por ello, desde los gobiernos locales debemos impulsar políticas valientes: en Burjassot ya hemos llevado a cabo la suspensión cautelar de licencias urbanísticas de los usos residencial plurifamiliar en régimen colaborativo, residencial comunitario y vivienda turística para el municipio mientras se estudia una nueva ordenanza que abarque los nuevos usos y tipología de viviendas actuales y al mismo tiempo se ha solicitado la declaración a la Generalitat Valenciana de zona tensionada para regular los precios de los alquileres y al mismo tiempo movilizar viviendas vacías con incentivos a los



Es necesario reivindicar el papel de lo público como garante de derechos. No basta con confiar en que el mercado se autorregule; la experiencia demuestra que, sin intervención, las desigualdades se agravan"

propietarios, medidas que se derivarían de esta declaración. Apostamos también por un planeamiento urbano que da cabida a las viviendas de protección pública como herramienta para facilitar el acceso a sectores poblacionales con mayores necesidades. Estas no son propuestas ideológicas alejadas de la realidad, sino respuestas pragmáticas a una emergencia social.

Al mismo tiempo, es fundamental vincular la política de vivienda con un modelo de ciudad más sostenible e inclusivo. Apostar por la rehabilitación urbana, como nuestro proyecto para la Fincas Amarillas o el ya realizado en las 613 Viviendas, que han supuesto una inversión cercana a los 5 millones de euros, por barrios vivos y cohesionados, y por un urbanismo pensado para las personas, no solo mejora la calidad de vida, sino que también fortalece el tejido social.

Tenemos la oportunidad de liderar un cambio de paradigma en esta materia. Pero para ello es imprescindible la cooperación entre instituciones y una clara voluntad política de priorizar el interés general frente a dinámicas especulativas.

En definitiva, hablar de vivienda es hablar de dignidad, de igualdad de oportunidades y de futuro. Y desde Burjassot debemos alzar la voz para que este derecho deje de ser una promesa y se convierta en una realidad efectiva para todos y todas.

TRIBUNA ABIERTA

La niña de la cafetería

Los lunes por la tarde, en la cafetería donde voy a tomarme el café, viene una niña de ocho años con su madre, y mientras toman la merienda, la niña hace los deberes de clase. Su madre le insiste en que no se entretenga. La niña calla y de vez en cuando hace una resta o una multiplicación. Tiene los ojos grandes y mira con picardía como si tuviera alguna cosa en la cabeza que no se atreve a decir. A veces se gira para mirarme a mí, que estoy en la mesa de al lado. Supongo que recuerda aquella pajarita de papel que le hice un día. Madre e hija están haciendo tiempo para la clase de canto, porque la niña forma parte del coro que ensaya aquí, en la capilla de la Universidad. Me la imagino y me hace gracia esa niña de ocho años, tan callada, cantando en un coro. ¿Qué voz tendrá? me pregunto. ¿Leerá la partitura o cantará de memoria? ¿Lo hará a capela o les acompañará la música?

Hoy le he hecho una rana de papel. Esperaré al próximo lunes cuando vuelva, para dársela, y ella me contará que ya hace divisiones y se pondrá a hacer el dictado que le leerá su madre y me mirará de reojo de vez en cuando.

La niña me recuerda a mi nieta que tiene la misma edad. Mi nieta también se entretiene con los deberes y le cuesta escribir al dictado sin salirse de la raya y también hace ya divisiones de dos cifras. Yo le digo a la niña que tengo una nieta como ella que hace los deberes con su papá y ella me mira y sonrío con sus grandes ojos llenos de inteligencia.

Los niños son ángeles que vuelan con las alas de su imaginación, lo mismo que Wendy y sus hermanos vuelan hacia el país de Nunca Jamás. Viven en ese mundo donde volar es lo más sencillo del mundo y su fantasía puede llevarles hasta un barco pirata, atravesar las nubes con los pájaros o vivir emociones y peripecias sin salir de su pequeña habitación, mientras nosotros les obligamos a salir de ese mundo para hacer divisiones de dos cifras. Les obligamos a que no se entretengan, a comerse toda la merienda, a sentarse bien y a escribir con buena letra. Lo nuestro es una especie de crueldad calculada. Hacemos como las águilas que empujan a sus crías del nido para que aprendan a

volar, pero cuando somos mayores envidiamos la inocencia y aquellos juegos perdidos para siempre.



Rafa Escrig

WWW.FACEBOOK.COM RAFA.ESCRIGFAYOS

ENRIC PALANCA

Alcalde de la Pobla de Farnals

"TOTES LES NOSTRES ACCIONS HAN D'ANAR DIRIGIDES A UNIR ELS DOS NUCLIS URBANS DE LA POBLA DE FARNALS I CONECTAR PERSONES"

► EL PRIMER EDIL REIVINDICA POLÍTIQUES EN MATÈRIA DE VIVENDA DAVANT EL CREIXEMENT DEMOGRÀFIC I DEFÉN LA FUTURA COMUNITAT ENERGÈTICA AMB L'OBJECTIU DE MODERNITZAR UN MUNICIPI QUE S'APROPA ALS 10.000 VEÏNS

■ J. ZALDIVAR | LA POBLA

Enric Palanca (PSPV-PSOE) porta des de 2015 al capdavant de l'Ajuntament de la Pobla de Farnals. És un home d'ideals clars i, en conseqüència d'ells, parla i actua. Quan li pregunten per una possible quarta reelecció com alcalde a les eleccions locals de maig de 2027, la seua cara s'il·lumina. Tretze mesos abans d'eixa "gran cita", rep a El Periódico de Aquí al seu despatx per a parlar de l'augment demogràfic, de la crisi habitacional i de la futura comunitat energètica, entre altres temes.

► **Quan arriben les eleccions de maig de 2027, durà al front de l'Ajuntament de la Pobla de Farnals 12 anys. Què ha canviat al municipi en tot este temps?**

► Han canviat un munt de coses. Perquè hem passat d'una administració del segle XX a una administració moderna. Això amb tots els seus clars i foscos. I hem passat de tindre 8.000 habitants a tindre ja en el padró més de 10.000. És a dir, és un augment gairebé d'un 20%. Gairebé un 20% en qüestió de 10 anys.

► **I en què ha canviat vosté personalment?**

► Jo vaig entrar pensant que en política amb voluntat es podia canviar tot. I és qüestió també de conèixer realitats per poder-les transformar. Jo crec que tots els que entren sempre descobreixen la realitat venint del sector que vinguen. Jo no coneixia

ni l'administració ni els seus ritmes. I això és fonamental a l'hora de planificar, a l'hora de pensar que en part de l'esforç polític no se veu. És com veure un teatre des de darrere. La ciutadania veu, l'escenari des de fora. Però perquè l'escena es puga contemplar en un sentit d'ordre i d'estètica, darrere hi ha molta bambolina. I això s'ha de conèixer. Però és una qüestió que no s'estudia en cap universitat. És pràctica.

► **La Pobla tenia 5.287 veïns en 2001 i ara són quasi 10.000. Com es gestiona eixe auge demogràfic?**

► Per a gestionar l'augment de població també has de gestionar un augment dels serveis. I els serveis sense finançació són impossibles. Has de mantenir una política fiscal molt responsable i intentar ajustar el màxim el que la gent no se sobreesforce. S'ha de repartir l'esforç, perquè si no, els serveis no arriben a tots. I els serveis són la clau per a la igualtat d'oportunitats. La gent ha de ser conscient que l'esforç ha de ser col·lectiu. Per això, és important utilitzar els canals de comunicació per a fer pedagogia.

► **Poden els serveis públics aguantar este ritme?**

► Tant a nivell de la Pobla, com a nivell general, col·lapsaran si no canvien les estructures. Estes estan orientades a fer-les cada vegada més dependents, de forma subrectícia però dependents. De quina manera? Totes les transferències que



L'alcalde de la Pobla de Farnals, Enric Palanca, durant l'entrevista al seu despatx. / JUDITH CELMA

fan des de Generalitat, des de la Unió Europea... Sempre és a canvi que apliques una sèrie de polítiques. I els fons de l'Ajuntament són els que són. És a dir, tenen una limitació a l'hora d'incorporar nous recursos. Si el municipi ha de donar servei cada vegada més persones sense capacitat d'incrementar els recursos, depens dels recursos d'altre. O canvia això, o cada vegada serem més dependents. I en el moment que no hi hagi fons, no hi haurà atenció a la ciutadania.

► **L'Ajuntament ha sol·licitat la declaració de municipi tensionat per la**

crisi residencial. Què es pretén?

► No hi ha una única via per solucionar el problema. El que no pot ser és que estanguen en banda per una qüestió que jo entenc que és ideològica. I hi ha una qüestió ètica que s'ha d'afrontar: l'avarícia. No es pot posar un tallafocs polític pensant que la llibertat individual es coarta. Això és el motiu pel qual es demana municipi tensionat. Però n'hi ha tres vies. Estàn les ajudes directes a les famílies vulnerables, les ajudes a famílies en risc d'exclusió perquè no siguen desnonades i la qüestió de construir més vivendes. El meu govern ha intentat fer vivendes socials a les

sis cases dels mestres. També s'ha mirat la possibilitat de fer una cooperativa de vivendes, és a dir, sol públic, en el qual participe la ciutadania a l'hora de fer-ho. La qüestió és que tampoc tenim molt d'espai i les subvencions que han donat físicament no es poden complir. S'ha d'explorar totes les possibilitats i mirar-ho d'una forma més holística. Tot afecta i tot dona una part de solució. I res és la solució única.

► **Com s'impulsarà el projecte de la comunitat energètica?**

► Començarem per una associació. Tant en això com respecte a la cooperativa de

vivendes que volíem fer, que al final no n'hi ha prou espai, implicar a l'Ajuntament en la presa de decisions col·lectives és la via per a resoldre una part dels problemes i sortir d'ells més integrats. El Consistori participa d'esta societat aportant l'espai i, si és necessari, també participant, com un soci més. Però en realitat serà el col·lectiu de veïns els que s'ajunten, els que inverteixen i els que se beneficien. L'Ajuntament participa i assessora. És a dir, contrata un extern i assessora els veïns.

► **Tant el nucli urbà com la platja dependran de la mateixa comunitat energètica?**

6

Hi ha una qüestió ètica que s'ha d'afrontar respecte a la vivenda: l'avarícia. No es pot posar un tallafocs polític pensant que la llibertat individual es coarta"

► Els nous canvis legislatius permeten la generació d'energia en un punt que abastisca fins a cinc quilòmetres. Per tant, sí. En eixe radi, els veïns de la platja també se beneficiaran, però han de participar com tots els veïns. Si no, no eixirà endavant la comunitat energètica.

► **Quin estalvi econòmic pot suposar?**

► Informarem sobre este estalvi. Hi ha una part del rebut de la llum que és invariable, que són els peatges i impostos, però en el cost de la generació, que és un 40%, se'n poden estalviar molt. Qui marca el

preu de la llum són una sèrie d'actors que podríem limitar la seua influència perquè generem nosaltres. I quan dic nosaltres no és l'Ajuntament, som tots els que estarem dins de la comunitat energètica.

► **Quines solucions es poden aplicar al problema de l'aparcament als dos nuclis?**

► Això no és una qüestió conjuntural, és ja estructural. Any rere any un públic generalment nord-europeu ve a hibernar. I quan fa calor, se'n van la majoria i venen els cotxes. Això és un problema per una platja que és turística i cada vegada més residencial. Al nucli històric també està este problema. Nosaltres el que fem sempre és col·laborar amb els propietaris de solars per donar-los facilitats màximes perquè no siga un problema que la gent aparcar allà. Jo entenc que habilitar nous espais d'aparcament no és possible legalment en estos moments. També és de veres que la Poble de Farnals, durant els últims 10 anys, ha invertit gran quantitat de recursos i inversions en el transport públic i en la mobilitat, precisament per a ser menys dependents del transport privat. I tindre un autobús que està 7 dies de la setmana, festius inclosos durant tot l'any, cosa que fa 10 anys en

hivern ja no n'hi havia i tenia una altra orientació que era una orientació turística. Ara tenim un carril ciclopeatonal, ara tenim un autobús tot l'any. De totes formes, volem iniciar un estudi per a racionalitzar l'espai disponible i de quina manera es podria fer millor en l'espai en què tenim. Inclús hem marcat les línies de cotxe d'aparcament per a optimitzar al màxim el que tenim.

► **Quins projectes queden per fer esta legislatura?**

► Falten un munt més de coses. Anem a començar l'auditori. Quan acabe, hem d'anar preparant el camí de la residència per a la tercera edat. Necessitem, a banda, dotar d'infraestructures a la platja i necessitem també en el poble ampliar infraestructures que entenem que també són necessàries. Anem a començar l'any que ve en un altre projecte per a construir una piscina descoberta, que és un equipament necessari.

► **Què estarà acabat abans de les eleccions vinents?**

► Acabarem l'escoleta de la platja, per a descongestionar el centre que es va inaugurar l'any 82. Farem el cobriment d'una canxa de bàsquet. Hem fet un salt qualitatiu en la gestió esportiva i també se necessita



Un instant durant l'entrevista concedida a El Periódico de Aquí. / JUDITH CELMA

un recint tancat. I l'asfaltat de trams de carreteres i carrers, que és imprescindible també.

► **Es presentarà a les eleccions municipals de maig dde 2027?**

► Sí. És el meu deure. Quan un equip de persones treballa en imaginar un poble diferent i com podria ser la millor Poble de Farnals del futur; tens la il·lusió de fer-ho. Hui en dia, la

veritat és que costa molt mantindre esta il·lusió quasi quixotesca. És a dir, donar la millor versió de tu mateixa quan la realitat està plena de molins.

► **Com s'imagina la Poble de Farnals d'ací a deu anys?**

► M'imagino la millor versió de la Poble de Farnals. Un poble de persones integrades, que són capaces de ser conscients dels problemes que té el seu veí

i d'aportar alguna solució als problemes dels altres. Això és el que diuen resiliència. I tot el que fem, i tota la pedagogia, i totes les infraestructures, han d'anar dirigides a això, a unir els dos nuclis per unir persones. Crec que la millor herència que podem donar al futur són persones que cuiden de les persones. Si hem aconseguit posar un granet d'arena, ha valgut la pena tot.

DAVID GARCÍA

President d'Unió Municipalista

"LA POLÍTICA HA DE RESOLDRE PROBLEMES, NO CREAR-LOS"

► EL PRESIDENT D'UNIÓ MUNICIPALISTA DEFÉN LA IDEA DE "TORNAR A POSAR DE MODA EN LES INSTITUCIONS LA CONCÒRDIA I ELS CONSENSOS"

■ REDACCIÓ | NULES

David García Pérez, és alcalde de Nules (Castelló) per la plataforma veïnal independent Centrats a Nules (CeN) des del 13 de juny del 2025, i president estatal i impulsor de la confederació de partits Unió Municipalista, una confederació que es va posar en marxa el febrer del 2024 i que aglutina ja a més de 300 formacions polítiques i agrupacions d'electorals de caràcter local i independent.

► **¿Què es Unió Municipalista?**

► Un espai que fuig d'ideologies tradicionals que segreguen, dividixen i enfronten a la societat en dues. Som projectes de gestió,

centrats en resoldre els problemes de la ciutadania. Venim de gestionar nombrosos ajuntaments des de fa anys i de guanyar eleccions a PP i PSOE. Creiem que enfront de la política actual de crispació, odis i rancors fa falta moderació, enteniment i centrarnos en el que ens unix com a societat.

Som independents perquè no tenim caps a València, Madrid o Brussel·les que ens diuen el que hem de fer, ni condicionen les nostres accions o decisions. I ull, tampoc els volem tindre. Som lliures i això és la millor garantia que tenen els nostres veïns.

Estem agrupant els alcaldes i regidors de caràcter independent en tota Espanya,



El presidente de Unión Municipalista, David García. / EPDA

i tractant d'impulsar candidatures en els municipis en els quals la nostra proposta política no existix.

► **¿Per què fa falta Unió Municipalista a la política actual?**

► En este país ja tenim la trista experiència de saber on ens porta l'enfrontament permanent i la política de

trinxera. Hem de tornar a posar de moda en les institucions la concòrdia, la cerca de consensos, l'enteniment i els acords d'Estat. Cal governar per a tota la ciutadania, sense exclusions.

La política ha de resoldre problemes, no crear-los. I això només es fa des de la gestió. Els municipalistes hem de continuar ampliant la nostra

representació i aspirem a ser decisius en algun moment.

► **Moltes vegades les critiquen per no definir-se com d'esquerres ni dretes. Què tenen que dir al respecte**

► Efectivament, no ens definim com d'esquerres ni dretes. En la nostra plataforma hi ha gent que pot ser més progressista, més

6

Som independents perquè no tenim caps en València, Madrid o Brussel·les que ens diuen el que tenim que fer i, compte, tampoc els volem tindre"

conservador, més liberal, però la nostra força radica en la nostra pluralitat que enriquia la nostra governabilitat. No seguim dogmes inflexibles ni som sectaris.

Podem parlar del problema de l'habitatge, d'un pacte d'estat en educació, de reformes en generació democràtica, d'una justícia independent, de sanitat amb major qualitat, de pensions, de suport a l'autònom, d'infraestructures dignes o de finançament local.

Si som capaços de canviar a Espanya tot això, crec que ja haurem fet bastant.

DIPUTACIÓ

La Diputació invertix més d'un milió a l'Horta Nord

► L'INSTITUCIÓ PROVINCIAL ADECUARÀ JOIES COM EL CASTELL DE LA SENYORIA D'ALFARA DEL PATRIARCA I EL PALAU CASTELL D'ALBALAT

■ REDACCIÓ | L'HORTA NORD

La Diputació de València ha donat llum verda a una inversió per a l'Horta Nord d'1,4 milions d'euros destinada exclusivament a la rehabilitació i protecció del seu patrimoni arquitectònic. Esta partida s'emmarca dins del Pla de Recuperació del Patrimoni Valencià, una iniciativa que busca tornar l'esplendor a diferents edificis emblemàtics. En el repartiment territorial, esta comarca serà la principal beneficiària amb un total d'1.253.000 euros distribuïts en tres grans projectes.

CASTELL DE LA SENYORIA

La iniciativa amb major dotació econòmica és la reforma del Castell de la Senyoria a Alfara del Patriarca. Amb una inversió que frega el milió d'euros (997.000 euros), la corporació provincial permetrà l'habilitació d'este Bé d'Interés Cultural (BIC) com a nova casa consistorial. El castell, que té les seues arrels en el segle XIV i una estructura de palau del segle XVI, és conegut també com el Castell dels Cruïlles i ha passat per nombroses fases d'abandó i usos diversos al llarg dels segles. Després d'una intervenció inicial de la Diputa-

ció l'any 1980 per a dotar-lo de funcions culturals, esta nova aposta econòmica garantirà la seua protecció definitiva i l'adaptació total a les necessitats administratives i ciutadanes del municipi.

VINALESA I ALBALAT

A Vinalesa, la Diputació destinarà 112.000 euros a la restauració del centre cívic situat en l'Antiga Fàbrica de la Seda. L'actuació se centrarà en la rehabilitació de la coberta, on es realitzarà un tractament específic contra els tèrmits, a més de l'adequació dels paraments interiors. D'altra banda, a Albalat dels Sorells s'invertiran 143.000 euros en el seu Palau Castell, una peça fonamental del gòtic civil valencià del segle XV. La inversió servirà per a restaurar diferents dependències d'este immoble protegit com a BIC des de 1985.

"ACCIÓ DAVANT LA INACCIÓ"

El president de la Diputació, Vicent Mompó, ha emmarcat estes ajudes en una estratègia que ja suma 12 milions en tota la província i que es pretén ampliar amb cinc milions més per a atendre totes les peticions dels Ajuntaments. Mompó ha sigut contundent en afir-



L'alcalde d'Alfara, Jaume Martínez, i el tinent d'alcalde, Julio Berga, amb Vicent Mompó i Natàlia Enguix. / EPDA

Un pla provincial per a recuperar 30 joies

La Diputació de València ha aprovat 30 projectes de rehabilitació patrimonial en altres tants municipis de la província dins del Pla de Recuperació del Patrimoni Valencià, amb una inversió pròxima als 12 milions d'euros destinada a conservar i posar en valor edificis històrics.

El president de l'entitat provincial, Vicent Mompó, ha anunciat a més la intenció d'ampliar el pla amb altres cinc milions d'euros per a atendre totes les sol·licituds, mentre que la vicepresidenta Natàlia Enguix ha subratllat que este programa "mai degué abandonar-se".

La comarca de la Ribera Alta comptarà amb intervencions a Guadassuar i Montroi, mentre que

a la Valle de Ayora s'actuarà a Cortes de Pallars i Teresa de Cofrentes. Al Camp de Morvedre, els projectes aconseguixen a Canet d'en Berenguer i Quartell.

Així mateix, en el Rincón de Ademúz s'intervindrà a Torrebaja i Castielfabib, mentre que en La Serranía s'actuarà a Alpuente. El pla també inclou projectes a Bolbaita, a la Canal de Navarrés, i a Xera, en la plana Utiel-Requena.

A la comarca veïna de l'Horta Nord, l'Horta Sud, la Diputació de València invertirà 153.000 euros en restaurar el claustre de l'antic convent de les Carmelites pertanyent a la localitat de Beniparrell.

mar que esta iniciativa "és una resposta directa a la inacció d'anys anteriors". Segons el president, pretén "acabar amb un silenci administratiu que ha durat huit anys, per a respondre amb fets i inversió als qui vaticinaven que anàvem a condemnar a la paràlisi als nostres pobles".

Així mateix, ha subratllat que es tracta d'una eina de futur: "el major impuls al patrimoni valencià en l'última dècada, una aposta estratègica que no és un pla de xapa i pintura, sinó un exemple de justícia territorial, d'invertir en la nostra història respectant el pasat i mirant cap al futur,

amb projectes que generen treball, creen turisme i donen motiu a la nostra gent perquè es quede a viure als seus pobles".

Mompó ha assenyalat que "parlem de castells, torres, palaus, ermites i altres edificis històrics en els quals la Diputació continuarà intervenint per a evitar la seua

deterioració i impulsar el seu impacte en el turisme".

El mecanisme de finançament establert per la Diputació garantix que els Ajuntaments puguen escometre les obres amb solvència, ja que el 75% de l'ajuda concedida es pagarà en el moment de l'adjudicació dels treballs.



**PACK AHORRO
ENTRADA + MENÚ**

¡RESERVA AHORA!

Solo online
Anticipado 24h

bioparcvalencia.es



EL TURISMO
QUE SOSTIENE

SOSTENIBILIDAD ES INNOVAR PARA LLEGAR A TODOS

MARIAN CANO

Consellera de Industria, Turismo, Innovación y Comercio

“LA COMUNITAT VALENCIANA LIDERA LA CREACIÓN DE EMPRESAS EN ESPAÑA CON LA MEJOR CIFRA DE SU HISTORIA”

► LA RESPONSABLE AUTONÓMICA DEFIENDE QUE EL CONSELL HA PASADO DE UNA “ADMINISTRACIÓN DESORDENADA” A UNA HOJA DE RUTA CLARA BASADA EN LA REINDUSTRIALIZACIÓN

■ BORJA PEDRÓS | VALENCIA

La consellera de Industria, Turismo, Innovación y Comercio, Marian Cano, defiende en esta entrevista con El Periódico de Aquí la hoja de ruta del Consell basada en la reindustrialización, la atracción de inversiones y un turismo de mayor calidad, frente a las críticas por falta de planificación. Cano reivindica los avances en suelo industrial, internacionalización y control de las viviendas turísticas, rechaza la implantación de la tasa turística y subraya que la economía valenciana, aunque sólida y diversificada, debe seguir adaptándose a un contexto internacional incierto.

► Al frente de cuatro departamentos clave, ¿qué proyectos concretos señala como éxito de su gestión?

► Al asumir la responsabilidad de cuatro áreas tan estratégicas, mi prioridad absoluta desde el primer día ha sido ordenar, conectar y, sobre todo, proyectar el inmenso potencial que tiene la Comunitat Valenciana. Mi visión de la gestión pública no entiende estos departamentos como compartimentos estancos; al contrario, el éxito reside en generar sinergias. Si tengo que señalar hitos concretos, hablaría de una línea de trabajo que combina suelo industrial, internacionalización, tecnología y promoción turística de vanguardia.

En primer lugar, hemos situado el suelo industrial en el lugar que merece: en el epicentro de la política económica del Consell. Veníamos de una legislatura de parálisis

absoluta en esta materia. En pocos meses, no solo hemos constituido una mesa interdepartamental para coordinar su desarrollo técnico y administrativo, sino que hemos lanzado el nuevo Visor de Suelo Industrial de la Comunitat Valenciana. Esta es una herramienta transformadora. Por primera vez, cualquier inversor o empresa puede conocer con precisión quirúrgica qué suelo está disponible, en qué municipio, con qué servicios cuenta y en qué fase de desarrollo administrativo se encuentra. Esto elimina la incertidumbre, reduce los tiempos de decisión y facilita que los proyectos de inversión se queden aquí y no se marchen a otras regiones. Esa base logística se complementa con nuestra ambición exterior. El Plan de Promoción Exterior 2026 es nuestra gran apuesta por la internacionalización. Hablamos de 88 acciones de impacto en 38 mercados estratégicos. No se trata simplemente de vender productos fuera; el objetivo es posicionar a la Comunitat como un territorio competitivo, innovador y, sobre todo, fiable para la inversión extranjera directa.

Esa base logística se complementa con nuestra ambición exterior. El Plan de Promoción Exterior 2026 es nuestra gran apuesta por la internacionalización. Hablamos de 88 acciones de impacto en 38 mercados estratégicos. No se trata simplemente de vender productos fuera; el objetivo es posicionar a la Comunitat como un territorio competitivo, innovador



La consellera de Industria, Turismo, Innovación y Comercio, Marian Cano, en la Plaza de la Virgen, uno de los lugares que más

“
Estamos construyendo un modelo en el que industria, innovación y turismo no compiten, sino que se refuerzan para generar oportunidades reales y atraer inversión”

y, sobre todo, fiable para la inversión extranjera directa.

Por otro lado, estamos creando los espacios físicos donde el talento y la tecnología deben eclosionar. Hemos declarado La Marina de València como el primer enclave tecnológico oficial de la Comunitat y ya hemos

adjudicado el proyecto para convertir las antiguas naves de Amaro en Alicante en un hub de innovación de referencia. Además, un hito que me hace especial ilusión es la reactivación de la Ciudad de la Luz. Esta infraestructura estratégica vuelve a situar a la Comunitat en el mapa mundial de la industria audiovisual. Gracias a esta apuesta, ya hemos atraído producciones de calado internacional con la participación de gigantes como Sony —con proyectos del universo de Venom— o Disney, con el rodaje de Enredados. Esto no es solo cine; es generación de empleo altamente cualificado y una promoción indirecta de nuestro territorio de valor incalculable.

Finalmente, todo este esfuerzo se refleja en el turismo, que abordamos con una mentalidad moderna. Hemos realizado una inversión histórica de 19 millones de euros en el plan de medios, 10 de ellos adicionales, para proyectar una imagen de destino innovador y sostenible. Los datos validan

este camino: la Comunitat lidera la creación de empresas en España con cifras históricas y el turismo internacional crece a un ritmo del 10,4 %, inyectando casi 920 millones de euros en nuestra economía solo en el mes de febrero. Estamos construyendo un modelo donde industria, innovación y turismo no compiten por recursos, sino que se refuerzan mutuamente.

► Desde los grupos de la oposición se insiste a menudo en una supuesta falta de planificación estratégica del Consell. ¿Cuál es el plan a medio plazo que guía realmente su acción de gobierno?

► Ese diagnóstico de la oposición carece de rigor y no se sostiene cuando se analiza la realidad de la administración que heredamos. Cuando llegamos al Consell, nos encontramos con un escenario de desorden profundo y una ausencia alarmante de dirección en áreas críticas. Para que se entienda: el Observatorio de la Industria ni siquiera se convocaba; no había una política de

suelo industrial desarrollada; existían centenares de expedientes de energías renovables bloqueados por pura inacción ideológica y, en el área de turismo, nos topamos con más de 18.000 viviendas registradas que incumplían flagrantemente la normativa. A eso hay que sumar la imposición de políticas sin consenso, como la tasa turística, y entes públicos con deudas ocultas. Lo que había antes no era estrategia, era dispersión.

Frente a ese caos, el plan del Consell del president Juanfran Pérez Llorca es nítido y se está ejecutando con precisión. Hemos puesto en marcha una Estrategia de Reindustrialización con un objetivo que no admite dudas: elevar el peso de la industria en la economía valenciana. Y lo hacemos facilitando suelo, agilizando la burocracia y aportando la seguridad jurídica que los inversores nos pedían a gritos.

Nuestro modelo turístico también responde a una planificación estratégica basada en la calidad. No buscamos récords de llegada de perso-



s visitantes recibe en Valencia. / EPDA

tico, superando por primera vez los 16.000 millones de euros en turismo internacional, un 6 % más que el año anterior. Esto significa que estamos atrayendo a un perfil de turista con mayor capacidad de gasto, lo que genera más riqueza y mejores empleos. Por tanto, hay una hoja de ruta clara: reindustrialización, orden administrativo y turismo de valor.

► **Cerámica, calzado, automoción... son sectores tradicionales. ¿Dónde está la nueva industria valenciana?**

► La nueva industria valenciana no nace para sustituir a la tradicional, sino para hacerla evolucionar. Sectores como el cerámico, el calzado o la automoción son el corazón de nuestra economía, forman parte de nuestra identidad y sostienen miles de familias. Nuestra obligación es reforzarlos para que sigan siendo líderes en un mercado global hipercompetitivo.

Dicho esto, la apuesta por la diversificación es total. Estamos viendo cómo emergen con una fuerza increíble sectores como el audiovisual o el aeroespacial, que son intensivos en conocimiento e innovación. Estos sectores están posicionando a la Comunitat en cadenas de valor de futuro y atrayendo inversiones tecnológicas que antes no miraban hacia aquí.

Pero el punto clave de nuestra estrategia es la hibridación: ayudar a que la industria de "toda la vida" incorpore tecnología disruptiva para ganar productividad. Para ello, hemos potenciado el programa Impyme, dotado con 49,3 millones de euros este año. Este programa permite a las empresas modernizar sus procesos productivos y adquirir maquinaria de última ge-

neración. La nueva industria valenciana es, por tanto, una evolución equilibrada: mantenemos nuestra fuerza histórica mientras abrazamos los sectores emergentes a través de la innovación.

► **Usted ha defendido no implantar la tasa turística, mientras otras comunidades sí la están aplicando para financiar servicios. En el caso de la Comunitat Valenciana, ¿qué alternativas se están utilizando para gestionar y sostener el impacto del turismo?**

► Nuestra postura es de principios y de pragmatismo económico. Imponer una tasa es enviar un mensaje negativo al mercado; encarece el destino, nos resta competitividad frente a otros competidores del Mediterráneo y genera una carga burocrática innecesaria para el sector.

Nuestra alternativa es la cooperación directa y eficiente con los municipios turísticos. Desde Turisme Comunitat Valenciana destinamos líneas de ayudas y convenios específicos para apoyar la gestión de destinos líderes como Valencia o Benidorm. Además, contamos con el Fondo de Cooperación Municipal para Municipios Turísticos, una herramienta diseñada precisamente para compensar el gasto extra que los ayuntamientos asumen en limpieza, seguridad e infraestructuras debido a la afluencia turística. Es más justo y eficaz apoyar al municipalismo con recursos públicos que penalizar al visitante con un impuesto que no garantiza la mejora del servicio.

► **El auge de las viviendas turísticas está tensionando el acceso a este derecho fundamental y esta situación puede generar rechazo social: ¿está el Consell regulando**



No se trata de atraer más turistas a cualquier precio, sino de consolidar un modelo sostenible, sin tasa turística, con regulación, control e inspección que proteja la vivienda y la convivencia"



Hoy estamos mejor preparados para la incertidumbre global gracias a una economía más resiliente, competitiva y con una fuerte presencia en mercados internacionales"

lo suficiente o priorizando el crecimiento turístico, y dónde sitúa el límite entre ese crecimiento y la calidad de vida de los residentes?

► El Consell está priorizando el orden y la legalidad. Estamos actuando con una contundencia que no se vio en la legislatura anterior para frenar la vivienda turística ilegal. Nuestro objetivo es ga-

rantizar una oferta regulada, equilibrada y, sobre todo, fiscalizada.

Aprobamos el Decreto-Ley 9/2024, consensado con todo el sector, que establece reglas del juego muy claras. Con esta normativa, una vivienda turística no puede detraer stock del mercado residencial de forma indefinida, limitando las estancias a 10 días para un mismo arrendatario en ciertas condiciones. Además, hemos intensificado el control: en 2024 las inspecciones subieron un 30 %. Hemos depurado el Registro, dando de baja a más de 18.000 viviendas que no cumplían los requisitos. Hoy tenemos menos de 89.000 viviendas registradas en toda la Comunitat y seguimos limpiando el censo de aquellas que operan de forma irregular.

Para ser más eficaces, hemos firmado un convenio con la Federación Valenciana de Municipios y Provincias para delegar las facultades de inspección y sanción en los ayuntamientos. Ellos son los que mejor conocen su realidad vecinal. Municipios de todos los colores políticos, como València, Alicante o Faura, ya se han sumado. Sin embargo, quiero ser clara: limitar la vivienda turística no es la solución mágica al problema del acceso a la vivienda. El problema es estructural y debe abordarse fomentando el alquiler residencial, garantizando seguridad jurídica a los propietarios y creando parque público. Culpar exclusivamente al turismo es un análisis simplista que no resuelve el fondo de la cuestión.

► **Para concluir, ¿en qué punto se encuentra la economía valenciana hoy frente al ex-**

terior? ¿Somos más fuertes o más vulnerables que hace un año?

► La economía valenciana es hoy, sin duda, más fuerte y resiliente, aunque debemos ser prudentes porque el mundo es cada vez más incierto. Nuestra gran fortaleza es la capacidad productiva y la diversidad de nuestro tejido empresarial. Somos una de las regiones con mayor vocación exportadora de España y eso nos otorga una ventaja competitiva enorme.

Nuestra vulnerabilidad, como la de cualquier economía abierta, reside en los factores geopolíticos: los conflictos en Oriente Medio o Ucrania, el encarecimiento de la energía y los giros en las políticas comerciales de las grandes potencias. Por eso nuestra obsesión es la competitividad. Estamos ayudando a las empresas a ganar tamaño, a digitalizarse y a no depender de un solo mercado.

Hoy estamos mejor preparados porque nuestras empresas han aprendido a navegar en la tormenta sin dejar de innovar. Cada vez que visitamos ferias internacionales, vemos que el sello "Comunitat Valenciana" es sinónimo de calidad y fiabilidad. Las empresas no se repliegan; al contrario, están abriendo mercados en lugares donde antes no estábamos presentes. Esa combinación de una base industrial sólida, un turismo de alta gama y una administración que, por fin, acompaña y no estorba, es lo que nos permite mirar al futuro con optimismo responsable. Seguiremos trabajando para que la Comunitat Valenciana sea el motor económico que España necesita.

49 CERTAMEN DE BANDES

de la Diputació de València

2 i 3 de maig de 2026



Palau de la Música de València

Organiza:

Diputació de València | Bandes de Música
València | és | música

Col·labora:

ASSISTENT DE VALÈNCIA | PLEU | 30.11.1983 | VALÈNCIA MÚSICA CITY
Almudena | mc | lme

INMIGRACIÓN

El mapa de la población extranjera en los municipios de l'Horta Nord

► CON UNA MEDIA DEL 13,65% DE POBLACIÓN EXTRANJERA, LA COMARCA SE CONSOLIDA COMO UN POLO DE ATRACCIÓN DONDE CONVIVEN LA PUJANZA METROPOLITANA DE PATERNA Y BURJASSOT, EL TIRÓN TURÍSTICO DE PUÇOL Y LA POBLA DE FARNALS Y LA TRANQUILIDAD DE LOS PUEBLOS DEL INTERIOR

■ J. ZALDIVAR | L'HORTA NORD

L'Horta Nord ya no es solo ese cinturón verde de alquerías y campos de chufa que abraza pacíficamente a la ciudad de Valencia. Hoy, sus antiguos caminos de huerta y sus modernas avenidas dibujan un mapa humano mucho más complejo, plural y dinámico.

Según los últimos datos del padrón, la comarca alberga actualmente a 44.066 ciudadanos extranjeros, lo que representa un 13,65% del total de sus 322.893 habitantes. Pero tras la frialdad de los grandes porcentajes se esconde una realidad profundamente asimétrica: una amalgama de municipios donde la integración y la procedencia varían de una calle a otra.

"GIGANTES" DEMOGRÁFICOS

Si analizamos el peso de la población en números absolutos, salta a la vista un liderazgo indiscutible. Paterna es el municipio más poblado de la comarca con 75.805 habitantes y también la gran locomotora de la acogida. Con 10.511 residentes extranjeros (un 13,90% de su población), concentra casi una cuarta parte de toda la inmigración de l'Horta Nord. Su potente tejido industrial -encabezado por los polígonos de Fuente del Jarro, Táctica y Parque Tecnológico- actúa como un imán laboral incesante para

trabajadores que buscan estabilidad en el sector secundario y logístico.

Por su parte, Burjassot representa el otro gran polo urbano. Con 41.743 habitantes y un notable 18,20% de población inmigrante (7.616 personas), su realidad está marcada por la estrecha continuidad urbana con la capital del Túria. Burjassot funciona, a efectos prácticos, como un lugar que tiene un rápido y fácil acceso a Valencia pero que, año tras año, consolida servicios y capacidades que hacen que cada vez sea menos necesario salir de él para desarrollarse. Además, albergar un campus de la Universitat de València propicia que la mezcla de la vida universitaria con la cercanía al 'cap i casal' genere un entorno dinámico.

En este mismo nivel aparecen, en un segundo escalón, Alboraya y Moncada. La primera, con un 14,70% de población extranjera (3.871 personas), trata de combinar la esencia de su huerta con una expansión residencial moderna y un sector servicios muy potente en la costa. La segunda, por su parte, con un 14,40% (3.198 inmigrantes), ejerce como cabecera administrativa y de servicios de l'Horta Nord. En ambos casos, el perfil del residente extranjero es variado: desde familias que buscan la

calidad de vida de ciudades donde desarrollar sus proyectos vitales sin necesidad de salir de la localidad hasta profesionales atraídos por la conectividad y el dinamismo de estas urbes.

ALFARA, EN EL TOP UNO

En el plano de los porcentajes relativos, Alfara del Patriarca se sitúa a la cabeza de la comarca con un 19,80% de población extranjera sobre su pequeño padrón de 3.762 habitantes. Tradicionalmente, este fenómeno se ha vinculado de forma casi exclusiva a la presencia de la Universidad CEU Cardenal Herrera y el trasiego de estudiantes internacionales que genera. Sin embargo, el factor educativo, siendo innegable, no es el único detonante.

En la actualidad, Alfara del Patriarca ofrece un entorno residencial amable a escala humana y bien conectado por metro con el centro de Valencia. Su elevada tasa responde también a un mercado de alquiler históricamente más accesible que el de los "gigantes" demográficos de la comarca, lo que ha atraído a familias y trabajadores de origen extranjero que buscan la tranquilidad de un pueblo sin renunciar a las oportunidades laborales de la gran urbe metropolitana. Alfara resulta, por tanto, una localidad donde se combina el dinamismo

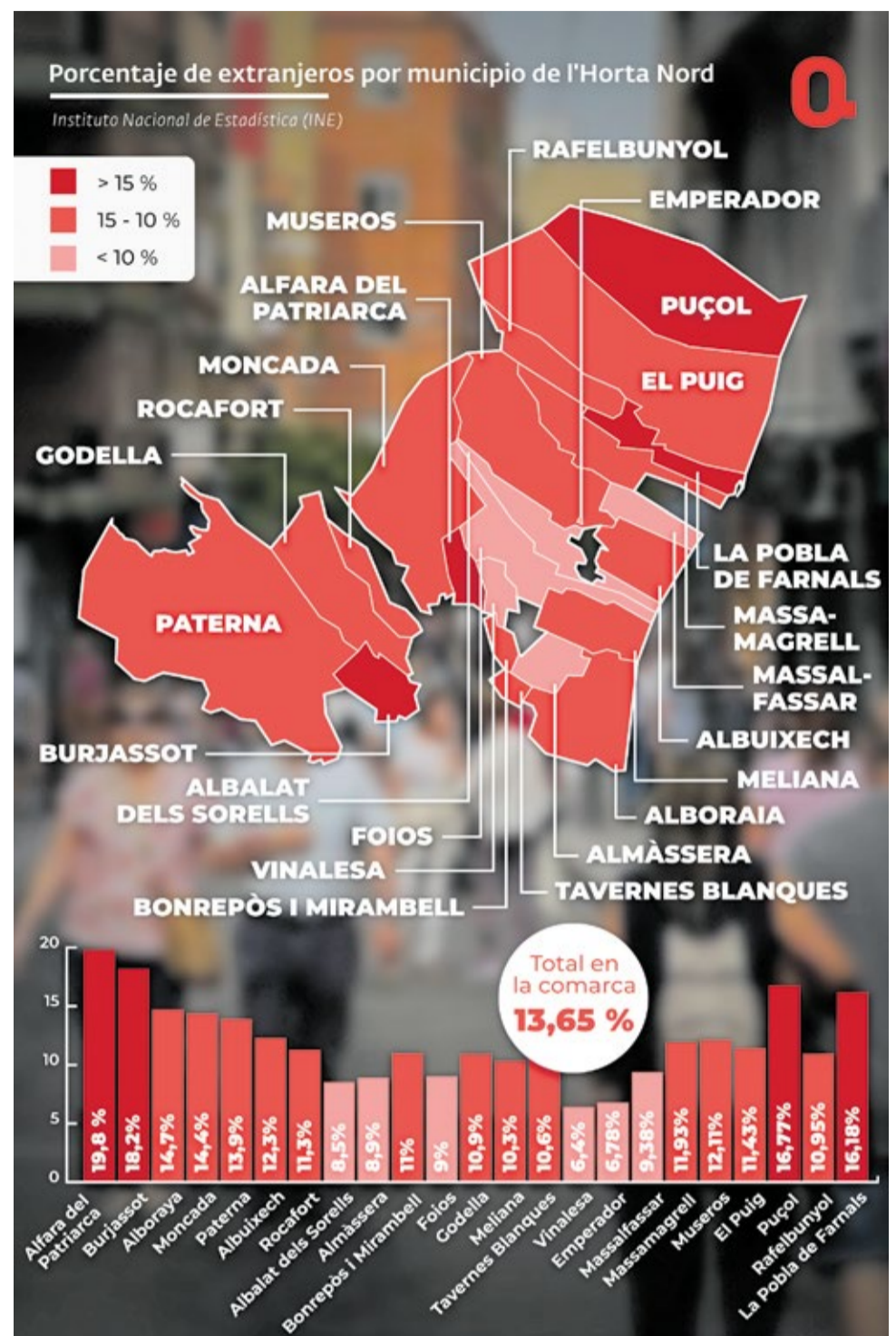

Infografía sobre el porcentaje de extranjeros en la comarca de l'Horta Nord. / JAIME SORIANO



"Con más de 10.500 residentes extranjeros, Paterna se consolida como el principal núcleo de acogida absoluta ya que concentra casi el 24% de toda la inmigración de l'Horta Nord. En otras palabras, una de cada cuatro inmigrantes de la comarca reside en dicho municipio"

profesional con el refugio habitacional.

GODELLA Y ROCAFORT

Un escalón por debajo en volumen, pero no en relevancia social, encontramos municipios como Godella (10,90%) y Rocafort (11,30%). Aquí, la inmigración presenta a menudo un perfil distinto, vinculado al alto poder adquisitivo de sus urbanizaciones y a la demanda de servicios que estas generan.

PUEBLOS CON TIRÓN TURÍSTICO

Siguiendo el trazado de la costa, la demografía desvela una historia de ocio, servicios y nuevas residencias. Puçol (16,77%) y La Pobla de Farnals (16,18%) presentan cifras significativamente altas. En estos puntos, el fenómeno migratorio tiene un cariz estacional pero también de asentamiento permanente.

La costa de l'Horta Nord atrae a un perfil europeo de alto poder adquisitivo -normalmente de la tercera edad y procedente de países como Francia, Reino Unido, Alemania o los países nórdicos- que convive con la mano de obra necesaria para sostener la potente industria hotelera y de mantenimiento de las urbanizaciones de playa. En Puçol, por ejemplo, el número de inmigrantes asciende a 3.636, una cifra que rivaliza con ciudades mucho más grandes y que demuestra que el litoral es un gran polo de atracción de turistas y mano de obra.

CENTRO DE LA COMARCA

En los municipios de tamaño medio se halla una doble realidad. Por un lado, Rafelbunyol (10,95%) y Albuixech (12,30%) son ejemplos de cómo la industria y el transporte ferroviario fomentan

la acogida. Albuixech, pese a su reducido tamaño, presenta un porcentaje superior a la media, impulsado por su potente polígono industrial Asimismo, pueblos como Bonrepòs i Mirambell (11,93%), Massamagrell (11,93%) y Museros (12,11%) mantienen una constancia demográfica notable. Lo mismo ocurre en Massalfassar (9,38%), que a pesar de ser un núcleo pequeño, empieza a notar la presión del crecimiento industrial de sus alrededores, atrayendo a nuevos pobladores de origen internacional.

Por otro lado, Almàserra (8,9%) y Albalat dels Sorells (8,5%) presentan tasas algo más bajas que la media debido a que son pueblos donde la huerta todavía tiene un papel mucho más destacado el ritmo de la vida cotidiana y donde el mercado inmobiliario es menos elástico. Además, la propiedad de la vivienda suele estar muy vinculada a las familias locales.

UNA COMARCA DE ACOGIDA

El total de 44.066 inmigrantes en una comarca de 322.893 habitantes arro-



El cinturón industrial que vertebra la CV-300, con los polígonos que rodean pueblos como Massamagrell, Rafelbunyol o Museros, actúa como un gran motor de estabilidad demográfica



El desafío de los próximos años será que el dinamismo de las grandes ciudades se traspase de forma equilibrada a los pueblos de un menor tamaño

ja una conclusión clara: l'Horta Nord es una tierra de acogida por obligación, pero también por convicción. Por obligación porque la cercanía con una ciudad como Valencia le hace asumir consecuencias de situaciones propiciadas por las características de la ciudad; por convicción porque la llegada de inmigrantes posibilita construir núcleos poblacionales más vivos social, cultural y económicamente. De esta manera, la convivencia entre el 86% de población española y el 14% de extranjeros es, hoy por hoy, un ejemplo de estabilidad metropolitana.

El desafío de los próximos años será asegurar que este dinamismo que hoy lideran las localidades de Paterna, Burjassot, Alboraya y Moncada se extienda de forma equilibrada debido a que la tendencia positiva demográfica es inevitable. Además, se deben garantizar unos servicios públicos de calidad para una población que, independientemente de su origen, ya comparte un mismo destino a orillas de la huerta, del río Túria o del mar Mediterráneo.



Imagen a vista de pájaro de Rafelbunyol y su gran polígono industrial. / EPDA



CLÍNICA DENTAL DRA. CORTÉS

CENTRO ODONTOLÓGICO ESPECIALIZADO

Llevamos más de 30 años cuidando de su sonrisa.

Posibilidad de **financiación sin intereses.**

Todas las especialidades en el mismo centro:

Ortodoncia, Implantología, Endodoncia, Periodoncia, Estética dental, Prótesis dental, Odontopediatría, Cirugía.

Primera visita: Revisión completa, Radiografías y **presupuesto sin compromiso GRATIS**

C/ Raco de Sant Llorenç 9, Alboraya

Tel: 961 855 647 / 722 289 633

Instagram y facebook @clinicadentalalboraya

MANCOMUNITAT DE L'HORTA NORD

La Mancomunitat signa una aliança amb Portugal per a portar endavant projectes europeus

► EL PACTE AMB LA COMUNIDADE INTERMUNICIPAL REGIÃO BEIRAS E SERRA DA ESTRELA PROPOSA UN MARC ESTABLE DE TREBALL CONJUNT ENTRE ENTITATS

■ REDACCIÓ | L'HORTA NORD

La Mancomunitat l'Horta Nord ha fet un pas endavant en el seu full de ruta d'internacionalització i projecció cap a l'exterior. En un acte institucional de gran rellevància celebrat el passat 21 d'abril a la ciutat portuguesa de Guarda, l'entitat valenciana ha formalitzat un Memoràndum d'Entesa amb la Comunidade Intermunicipal Região Beiras e Serra da Es-

trela (CIMRBSE). Esta firma representa la consolidació d'un marc estable de cooperació que permetrà a la comarca de l'Horta Nord situar-se en una posició privilegiada per a l'obtenció de recursos europeus i el desenvolupament de polítiques conjuntes amb socis internacionals.

■ AGERMANAMENT INSTITUCIONAL

La delegació de la Mancomunitat, liderada pel vocal



António Miraldes i Paco Gómez en la signatura de l'acord celebrada a Guarda. / CIMRBSE

de Projectes Europeus, Paco Gómez, es va desplaçar fins a Portugal per a oficialitzar este compromís juntament amb el Primer Secretari Executiu Intermunicipal de la CIMRBSE, António Miraldes. Esta unió no és fruit de la casualitat, ja que ambdues entitats ja col·laboren activament en el projecte europeu SPARK, finançat pel programa Interreg Europe i centrat en la millora de la mobilitat

urbana. L'èxit d'esta experiència prèvia ha sigut el detonant per a formalitzar una col·laboració que ara s'estén a altres àmbits estratègics.

■ TRES COMUNS ENTRE ENTITATS

L'acord té una base institucional sòlida, atès que ambdues entitats compartixen una naturalesa jurídica semblant i una clara vocació europea. Mentre que la CIMRBSE agrupa quinze municipis

portuguesos, la Mancomunitat l'Horta Nord integra deu localitats de la comarca, totes elles centrades en la prestació de serveis conjunts i el foment del desenvolupament sostenible. Mitjançant este nou marc de treball, es crearà un òrgan de coordinació que mantindrà reunions periòdiques de caràcter semestral per a monitorar els progressos i dissenyar noves candidatures a programes de la Unió Europea.

Respecte a la transcendència d'esta firma, Paco Gómez ha volgut destacar que este pas és fonamental per al futur de la comarca: "Este acord reforça el posicionament de la Mancomunitat com un actor actiu en l'àmbit europeu. Estem demostrant que, des del municipalisme, podem generar aliances internacionals sòlides que ens permeten accedir a més recursos i desenvolupar projectes amb impacte real als nostres municipis.

L'aliança també aposta per l'intercanvi de coneixement en àrees com el turisme, la gestió de serveis públics i la cohesió social. En este sentit, el vocal de Projectes Europeus ha subratllat el valor afegit que suposa comptar amb aliats internacionals de pes: "Treballar amb socis europeus com la CIMRBSE ens permet millorar la qualitat dels projectes que presentem, ampliar la nostra experiència i augmentar les possibilitats d'aconseguir finançament europeu. Aquest acord és una eina clau per a continuar creixent en aquest àmbit".

ALBORAIA

Arriba la Fira de les Fires a Alboraià

■ REDACCIÓ | ALBORAIA

El Passeig d'Aragó d'Alboraià es prepara per a viure un dels esdeveniments més multitudinaris de l'any. Els pròxims dies 29, 30 i 31 de maig, la localitat de l'Horta Nord celebrarà la desena edició de la seua emblemàtica fira comercial, però ho farà amb una renovació total del concepte. Sota el nom de la Fira de les Fires, l'Ajuntament ha decidit unificar esforços i fusionar la tradicional Firalboraià amb la Fira del Llibre Valencià, creant un esdeveniment de gran format que busca batre

rècords de participació i visibilitat per al negoci de proximitat.

Per a commemorar este aniversari, la Regidoria de Comerç ha optat per una ampliació considerable de l'espai i dels expositors. El recinte firal comptarà amb 35 casetes destinades al comerç de barri i l'artesanía, 15 espais exclusius per a la promoció literària i 7 punts de gastronomia.

■ APARADOR D'OCI I CULTURA

L'oferta d'oci serà constant durant les tres jornades gràcies a la instal·lació de dos

escenaris que alternaran espectacles en directe de tota mena. Des de les notes festives de La Xaranga fins als ritmes moderns de The Far Tones, la música serà el fil conductor d'un cap de setmana on també hi haurà espai per al moviment, amb masterclasses de zumba, classes de ball de diferents estils i exhibicions de fitness.

L'estratègia municipal posa un èmfasi especial en el públic familiar. Els més menuts de la casa trobaran una programació feta a la seua mida, amb sessions de

contacontes, espectacles de circ i màgia familiar que ompliran de rialles el Passeig d'Aragó. A més, els tallers de reciclatge, la globoflèxia i els serveis de pintacares es combinaran amb les activitats pròpies de cada expositor, que oferiran degustacions, demostracions de productes i treballs manuals per a involucrar directament la ciutadania en el teixit artesanal del poble.

■ APOSTA PEL COMERÇ LOCAL

Esta aposta pel comerç de carrer tindrà continuïtat al llarg de l'any amb altres ini-



Persones passejant per les casetes de Firalboraià 2025. / EPDA

ciatives ja consolidades. Una vegada finalitzada la gran cita de maig, l'agenda local ja mira cap a la tardor amb el Circuit del Comerç, una

gimcana de compres amb premis directes, i el cicle de "Tardeo", que porta espectacles en viu a les terrasses dels bars i cafeteries.

FIRA

FIRALBORAIA 2026
(10è aniversari) i
VII FIRA DEL LLIBRE
VALENCIÀ

de les FIRES

PRIMERA EDICIÓ

ALBORAIA

29, 30 | 31 DE MAIG

PASSEIG D'ARAGÓ

ALBORAIA
AJUNTAMENT

OFERTES COMERCIALS - ARTESANIA -
LLIBRES - GASTRONOMIA - MÚSICA EN
DIRECTE - JOCS INFANTILS - TALLERS -
CIRC - MÀGIA - CONTACONTES -
SORTEJOS
- REGALS...

ALFARA DEL PATRIARCA

La Diputació de València reformarà el parc de bombers de la Pobla de Farnals

▶ L'ACTUACIÓ COSTARÀ VORA 800.000 EUROS I CONTEMPLA UNA AMPLIACIÓ FÍSICA DE 120 METRES QUADRATS CONSTRUÏTS PER A DOS PLANTES

■ REDACCIÓ | LA POBLA

El Consorci Provincial de Bombers de València ha donat un pas decisiu per a reforçar la seguretat a la comarca de l'Horta Nord. El president de l'entitat i diputat de Medi Ambient, Avelino Mascarell, ha anunciat oficialment el projecte de reforma integral i ampliació del parc de bombers de la Pobla de Farnals.

Amb esta intervenció, la Diputació de València busca modernitzar unes instal·lacions que es consideren clau per a la resposta operativa davant qualsevol emergència a la zona, adaptant-les a les exigències i estàndards actuals del servei.



El president del CPBV, Avelino Mascarell, visita el parc de bombers de la Pobla de Farnals. / EPDA

■ MILLORS INSTAL·LACIONS

El projecte compta amb un pressupost aproximat de 800.000 euros i contempla una ampliació física de

l'edifici de 120 metres quadrats construïts, repartits en seixanta metres per cada planta.

Esta nova superfície permetrà una redistribució profunda de l'espai interior per a guanyar en funcio-

nalitat i comoditat per als professionals. En la planta baixa s'ampliaran zones fonamentals com la cuina

i el menjador, mentre que la primera planta es destinarà a millorar les àrees de descans amb nous dormitoris, a més d'un gimnàs i dutxes renovades. L'actuació també inclou la substitució de fuseleries i una millora general de la parcel·la on s'ubica el parc.

■ DIGNIFICACIÓ DEL SERVICI

Segons ha explicat Avelino Mascarell, esta inversió respon a una aposta per la millora contínua de les infraestructures del Consorci. L'objectiu és oferir als bombers uns espais de treball "útils, moderns i dignes", entenent que unes instal·lacions en condicions òptimes es tradueixen directament en una resposta més ràpida i eficaç davant els incidents.

Per a Mascarell, el benestar dels professionals i l'actualització dels recursos tècnics són pilars fon-



L'actuació forma part d'un pla provincial de 30 milions d'euros que inclou mesures com la renovació de vehicles, equipaments i altres parcs de bombers pertanyents a la província de València

mentals per a garantir la seguretat de la ciutadania valenciana. Actualment, el projecte constructiu es troba en fase de redacció per a poder iniciar les obres el més prompte possible.

De fet, una de les actuacions més immediates previstes per la Diputació de València serà la rehabilitació del parc de Torrent, prevista per al pròxim mes de maig, seguint la mateixa línia de modernització d'infraestructures que ara arriba a l'Horta Nord per a oferir un servei més coordinat i eficient.

IGUALTAT

Enguix reclama abolir la prostitució

■ REDACCIÓ | VALÈNCIA

La Diputació de València ha presentat la novena edició del seu Feminari, un fòrum de debat en clau feminista que enguany centra la seua anàlisi en la prostitució i en la defensa d'un model abolicionista com a resposta a l'explotació sexual de dones. La trobada se celebrarà els dies 7 i 8 de maig en el complex cultural de La Petxina i reunirà especialistes, activistes i supervivents per a abordar una realitat que, segons la institució, forma part d'una desigualtat estructural que requereix resposta política i social.

Durant la presentació, la vicepresidenta d'Igualtat, Natàlia Enguix, ha defensat que la prostitució "reproduïx la dominació patriarcal i normalitza la violència sexual", insistint que no pot entendre's com un treball, sinó com un negoci lucratiu del qual es beneficien xarxes d'explotació. Enguix ha subratllat que el feminisme "és abolicionista" i ha reclamat situar a les dones en el centre de les polítiques públiques amb recursos reals de protecció i alternatives de vida.

En la mateixa línia, el president de la Diputació, Vicent

Mompó, ha assenyalat que quan una realitat afecta de forma tan directa a la dignitat de les persones, la política "no pot limitar-se a observar, sinó que ha de posicionar-se". Mompó ha insistit que la prostitució representa "l'expressió més dura de la desigualtat estructural" i ha defensat que no pot considerar-se normal allò que reflectix amb cruïda la vulnerabilitat de les dones.

■ DEBATS I EXPERTES

El Feminari comptarà amb un programa de ponències i taules de debat sota el títol "Prostitució. L'abolicionisme

com a resposta". La cita s'obrirà amb la intervenció de l'escriptora Rosa Cobo, seguida de la projecció del documental "Abril, hui no és hivern", de Mabel Lozano, que aborda un cas de violència sexual sobre una menor amb discapacitat.

Al llarg de les jornades organitzades per la Diputació de València participaran figures com la politòloga Julia Salander, la professora de Filosofia Moral Ana de Miguel, la sociòloga Esther Torrado o la investigadora Lydia Delicat, a més de la supervivent d'explotació sexual Carolina



Mompó i Enguix a la presentació del Feminari. / EPDA

López i l'activista Sindy Takashi, que moderarà una de les taules després d'haver

viscut en primera persona l'explotació sent menor d'edat.

FEMINARI IX EDICIÓ
PROSTITUCIÓ
L'ABOLICIONISME COM A RESPOSTA
VALÈNCIA 7 - 8 MAIG 2026 / COMPLEX CULTURAL PETXINA



ALBUIXECH

Albuixech fa un homenatge als èxits aconseguits pel CD Choi-Doi en els últims tornejos

► L'AJUNTAMENT VA REALITZAR UNA RECEPCIÓ OFICIAL ALS ESPORTISTES, QUE VAN SUMAR 22 MEDALLES A LES CITES DE BENALMÁDENA I ORPESA

■ J. ZALDIVAR | ALBUIXECH

El Club Deportivo Choi-Do d'Albuixech ha tornat a demostrar que, quan es tracta de Taekwon-Do ITF, el seu nom és sinònim d'excel·lència. Després d'una ratxa imparable en el panorama nacional, l'equip va ser rebut amb honors el passat divendres 24 d'abril al Saló de Plens de l'Ajuntament, on se'ls va retre un merescut reconeixement pels seus recents èxits al V Torneig Orpesa de la Mar i la XIII Benalmádena Cup.

A les 19:00 hores, els esportistes, acompanyats pel seu

equip tècnic i familiars, van ser els protagonistes d'un acte institucional que va posar en valor l'esforç i la disciplina d'esta escola. L'alcalde d'Albuixech, Marta Ruiz, no va ocultar la seua admiració durant l'homenatge: "És un vertader orgull tindre un club d'esta envergadura perquè sempre que participen en alguna competició deixen el nom del poble en el més alt. Tenen una escola digna de lloar. Això, per a un municipi xicotet com el nostre, es tot un orgull. Per això, des de l'Ajuntament hem de trac-



Integrants del CD Choi-Doi al torneig d'Orpesa. / EPDA

tar d'ajudar-los en tot el que necessiten".

UNA PLUJA DE MEDALLES

El camí cap a este reconeixement va començar el 21 de febrer a Orpesa. Amb una expedició de tan sols 12 competidors, el Choi-Do va aconseguir la sorprenent xifra de 14 medalles (3 ors, 8 plates i 3 bronzes).

Entre els resultats més brillants van destacar els ors de Sara Ábalos Ortega (combat), Héctor García Torres (tul) i Gala Medina Talens (tul). L'eficiència de l'equip va ser quasi matemàtica, amb atle-

tes com Isabella Sánchez Catchesung, Zoe Torres Aranda, Alex Delgado, Aleix Mollá, Luca Mora, Rubén Serrano, Diego Delgado, Elisa Acereda i Dylan Valdeolivas pujant al podi en diverses categories, demostrant la versatilitat del club tant en formes com en combat.

Sense temps per al descans, el club es va desplaçar l'11 d'abril a Màlaga per a la XIII Benalmádena Cup, una de les cites més exigents del calendari nacional amb més de 500 participants. Allí, el Choi-Do va mantindre el seu nivell d'elit amb 8 medalles



Recepció de l'alcalde Marta Ruiz a l'equip al Consistori. / EPDA

adicionals (2 ors, 1 plata i 5 bronzes) obtingudes pels seus 8 representants.

Diego Delgado González es va coronar amb l'or en combat, mentre que Héctor García Torres va reafirmar el seu gran moment amb un or i una plata en combat. També va destacar la garra de Vera García Torres, qui es va quedar a les portes del podi després d'una meritòria tercera ronda en tul.

L'EQUIP DARRERE L'ÈXIT

Este palmarès no és fruit de l'atzar, sinó de la direcció tèc-

nica liderada per Fco. Vte. Torres Alapont (VI Dan) i Pedro Acereda Cadavieco (II Dan), juntament amb la tasca d'Elisa Acereda García (I Dan) i el suport de María Jesús García i Irene Mora.

Amb estos resultats, el Club Deportivo Choi-Do d'Albuixech consolida la seua posició com un referent a la Comunitat Valenciana i reafirma el seu compromís de continuar formant campions davall els valors d'este art marcial. Albuixech, hui, respira un poc més d'orgull marcial.

EL PUIG

El Puig demana a la Generalitat que desbloquege 400.000 m²

► EL CONSISTORI TRACTA D'URBANITZAR UN NOU SECTOR RESIDENCIAL

■ REDACCIÓ | EL PUIG

El Puig ha traslladat a la Direcció General d'Urbanisme de la Generalitat Valenciana la necessitat "crítica" d'impulsar dos projectes estratègics que sumen més de 400.000 m² de sòl clau per al municipi. L'alcalde, Marc Oriola, i el tinent d'alcalde, Vicent Porta, defensen que estes actuacions són fonamentals per a evitar l'èxode de veïns i potenciar l'economia local.

VIVENDA PÚBLICA

El projecte residencial se centra en la urbanització d'una parcel·la de 100.399 m² situada entre el carrer de l'Estació i l'avinguda València. El pla contempla que el 30% de les vivendes siguen de protecció pública, xifra que s'incrementarà amb el 10% de l'aprofitament de sòl municipal, que el consistori vol destinar íntegrament a habitatge assequible. Segons defensen



Solar per a urbanitzar del Puig de Santa Maria. / EPDA

els responsables municipals, els progressos urbanístics en zones com Puig Nord reforcen ara la justificació tècnica per a desbloquejar este nou sector.

IMPULS INDUSTRIAL

En el vessant econòmic, el consistori urgix a facilitar l'ampliació del polígon industrial de l'estació, un espai que es considera el motor productiu del municipi. Les previsions tècniques apunten a l'alliberament d'una superfície de 315.617 m².

L'Ajuntament sosté que la situació estratègica del Puig, connectat per eixos de comunicació clau, fa que la demanda de sòl industrial siga creixent i que qualsevol retard en la tramitació urbanística supose una pèrdua d'oportunitats per a la creació d'ocupació directa. "Necessitem un Puig amb opcions reals per a viure, però també per a treballar; no podem permetre que es retarden més estes infraestructures", ha sentenciat l'alcalde Marc Oriola.

TEATRE LA MARINA **PROGRAMACIÓ PRIMAVERA '26**

<p>RONDALLA LA MARINA Concert de Primavera Dissabte 18 d'abril 12 matí</p>	<p>FABULANT JM Gestió Teatral Dissabte 25 d'abril 6 vesprada</p>	<p>RODAR, RODAR L'Horta Teatre Divendres 8 de maig horari escolar</p>
<p>JO SOC 451 La Teta Calva Diumenge 10 de maig 7 vesprada</p>	<p>TRÓPICO Companyia Marroch Divendres 15 de maig horari escolar</p>	<p>CATEURA Alas Circo Divendres 22 de maig horari escolar</p>
<p>@RITA TROBADOR Esclafit Teatre Divendres 29 de maig horari escolar</p>	<p>ON ESTÀS ALICIA? Marea Danza Diumenge 14 de juny 7 vesprada</p>	

MELIANA

Meliana sorteja 50 vals de 50 euros pel Dia de la Mare

► LA CAMPANYA PREMIA LA FIDELITAT CIUTADANA AL COMERÇ DE PROXIMITAT

■ REDACCIÓ | MELIANA

Meliana ha llançat una nova ofensiva per a enfortir el seu teixit econòmic amb motiu d'una de les dates més assenyalades del calendari: el Dia de la Mare. La campanya de dinamització comercial posada en marxa esta setmana té com a objectiu principal convertir les compres d'esta celebració en un motor de suport directe als establiments del poble, posant en valor l'atenció personalitzada i la qualitat que defineixen el xicotet comerç de Meliana.

La iniciativa no només busca fomentar el consum, sinó també agrair la confiança dels veïns i veïnes que aposten pel quilòmetre zero. Per este motiu, el consistori ha dotat la campanya amb un atractiu incentiu: el sorteig de 50 vals de compra de 50 euros cadascun,

el que suposa una injecció directa de 2.500 euros que retornaran íntegrament als comerços adherits a la proposta.

■ CONSUM AMB VALORS

Des de la Regidoria de Comerç s'ha destacat que esta acció és una aposta per un model de consum responsable. En un context dominat per les grans superfícies i la venda en línia, Meliana reivindica el paper fonamental de les seues botigues com a generadores de vida als carrers. Cada compra realitzada durant estos dies en els establiments participants no només dóna dret a participar en el sorteig, sinó que contribueix activament al manteniment de l'ocupació local i al desenvolupament del municipi.

La campanya es desenvoluparà durant les jornades prèvies a la festivitat, i els establiments adherits ja disposen de tota la informació i el material necessari perquè els clients puguen registrar les seues compres i optar

als premis. Els vals resultants del sorteig podran ser canviats posteriorment en les mateixes botigues, assegurant així que el benefici econòmic circule dins de la comunitat.

■ SUPORT INSTITUCIONAL

L'Ajuntament ha fet una crida a la participació ciutadana, recordant que el comerç de proximitat ofereix una garantia de qualitat i un tracte humà que marca la diferència en dates tan especials. Amb esta iniciativa, Meliana reforça la seua política de suport constant als autònoms i xicotetes empreses locals, un sector clau que actua com a termòmetre de la salut econòmica del poble.

Esta acció pel Dia de la Mare s'emmarca en un calendari anual de promocions que busquen consolidar Meliana com un referent comercial a la comarca de l'Horta Nord, demostrant que la proximitat és, avui dia, el valor competitiu més gran per a la ciutadania.

Mare ahir, iaia hui
En el cor de la família sempre

Sorteig d'un Premi de 50€ per comerç, per a viure'l on t'ha tocat | SORTEIG EL 6 DE MAIG

Del 27 d'abril al 2 de maig 2026

Premi vàlid fins al 30 de maig



BURJASSOT

Ampliada la teràpia amb gossos a menors amb discapacitat

► S'OFERTARÀ UNES 25 PLACES PER A XIQUETS I XIQUETES DE 4 A 15 ANYS

■ REDACCIÓ | BURJASSOT

Burjassot ha posat en marxa un nou programa de teràpia assistida amb gossos dirigit a menors amb discapacitat. Després del bon acolliment d'una experiència prèvia amb xiquets i xiquetes amb TEA, l'Ajuntament amplia ara la iniciativa a més grups.

El projecte oferirà 25 places per a menors d'entre 4 i 15 anys empadronats en el municipi, que participaran en sessions grupals fins al mes de novembre en el Centre Socioeducatiu Díaz Pintado.

■ RECURS TERAPÈUTIC EN AUGE

La iniciativa respon a un enfocament cada vegada més estès en l'àmbit de la intervenció social: integrar teràpies assistides amb animals com a complement —i en molts ca-

sos reforce clau— dels tractaments tradicionals.

En el cas de Burjassot, l'experiència prèvia ha servit per a constatar els beneficis d'esta mena de programes, especialment en el desenvolupament emocional i social dels menors. La interacció amb gossos permet treballar de manera simultània aspectes com la motricitat, la comunicació, la regulació emocional o les habilitats socials, en un entorn més natural i motivador.

BONREPÒS I MIRAMBELL

Bonrepòs i Mirambell tramita el canvi de gestió de la seua FPA

► EL CONSISTORI BUSCA ESTABILITZAR LA SITUACIÓ DEL PROFESSORAT

■ REDACCIÓ | BURJASSOT

L'Ajuntament de Bonrepòs i Mirambell ha mantingut una reunió clau amb el Director General de Personal Docent, Pablo Ortega Gil, per a abordar la crisi que afecta l'Escola de Formació de Persones Adultes (FPA). La trobada s'ha produït arran de la deci-

sió de la Conselleria de retirar un professor del centre, un fet que ha compromès seriosament l'organització i la prestació del servei educatiu local.

■ MODEL DE GESTIÓ

Davant d'esta situació, el Consistori ha iniciat els tràmits per a un canvi de model: la gestió directa per part de l'administració autonòmica. L'objectiu prioritari d'esta mesura és assegurar l'estabilitat de la

plantilla i mantindre una oferta formativa d'alta qualitat que no perjudique els usuaris.

Des de l'Ajuntament han reiterat el seu compromís ferm amb l'educació pública com a eina fonamental per a la inclusió i la igualtat d'oportunitats. En este sentit, asseguren que continuaran treballant colze a colze amb la Generalitat per a trobar una solució ràpida i eficaç que garantisca la continuïtat de l'escola.

RECORDA,
els gastos en instruments,
conservatoris i classes de música
són deduïbles en la teua renda. És just.

*En rendes individuals fins a 60.000 euros

*En rendes conjuntes fins a 78.000 euros



És just
pagar
El just

FOIOS

La XV Fira 'Comercial, Bencuit, de salut i sostenibilitat' serà del 15 al 17 de maig

► EL CONCURS DE LA TAPA, AMB UN PREMI DE FINS A 250 EUROS, PERMETRÀ DEGUSTAR ELS MILLORS MOSSOS EN 'FOODTRUCKS'

■ REDACCIÓ | FOIOS

Foios, mitjançant la Regidoria de Comerç i Salut, es prepara per a celebrar la XV Fira Foios 'Comercial, Bencuit, de salut i sostenibilitat', del 15 al 17 de maig en l'Albereda (plaça d'Espanya) de la localitat de l'Horta Nord.

El regidor de Comerç i Salut de l'Ajuntament de Foios, Pa-

co Serrano, ha expressat que "esta és una bona oportunitat perquè els negocis i professionals del nostre poble tinguin un aparador extra, en un emplaçament molt vistós, durant uns dies que convertixen la nostra Albereda en un gran punt de trobada entre comerciants i clientela potencial, la qual cosa pot afavorir el con-

sum en els establiments del comerç local de Foios". Esta iniciativa busca posar en valor la qualitat i el tracte de proximitat que definixen el teixit empresarial del municipi.

Entre els expositors locals de la fira, les persones visitants podran gaudir de les casetes de T&T Academy, ADUO, Centro de

Salud José Pastor, London School, Colchoneti, Metrocopia, Lencería Solo Para Mí, Flors i Detalls Alameda, El Vestidor de Valeria, Farmàcia-Òptica Carceller, Sara Andrés i Iván Carlos Salguero Fernández, a més d'altres comerços de la comarca de l'Horta Nord, que mostraran la seua activitat

i els seus productes amb diferents promocions.

■ HORARIS

L'horari de la XV Fira Foios 'Comercial, Bencuit, de salut i sostenibilitat' és divendres 15 de maig, de 18 a 22 hores; dissabte 16 de maig, d'11 a 14 hores i de 18 a 22 hores; i diumenge 17 de maig, d'11 a 14 hores.

Pel que fa a 'Bencuit', també se celebrarà el Concurs de la Tapa de Foios, amb premis de fins a 250 euros, dins del marc de la fira, en un espai amb animació i música on hi haurà 'foodtrucks' amb degustacions dels establiments d'hostaleria del municipi que hi participen. La tercera i la quarta pota de la fira és la salut i la sostenibilitat, respectivament, i l'Ajuntament de Foios està treballant en la preparació de diferents activitats relacionades amb eixos àmbits. Es preveu la realització de tallers didàctics i exhibicions que busquen conscienciar la ciutadania sobre la importància del benestar personal i el compromís actiu amb el medi ambient.

FiRă Foios

Comercial, Bencuit, Salut i Sostenibilitat
XV Fira Foios



MASSALFASSAR

Massalfassar instal·la càmeres al polígon Mediterrani

■ REDACCIÓ | MASSALFASSAR

Massalfassar ha fet un pas endavant en la modernització dels seus sistemes de vigilància i control viari amb l'aprovació i posada en marxa de nous dispositius de videovigilància al polígon Mediterrani. Esta actuació estratègica naix per a donar resposta a l'augment significatiu del volum de vehicles, tant de residents com de visitants i transport logístic, que circulen diàriament pel municipi i les seues àrees industrials.

L'objectiu principal de la iniciativa és reforçar la segu-

retat del trànsit mitjançant eines tecnològiques d'última generació que serviran de suport directe a la tasca que realitza la Policia Local. Amb estos nous mecanismes, el Consistori millora la fluïdesa del trànsit i pot previndre possibles incidències viàries en zones de gran activitat econòmica.

■ CONTROL INTEL·LIGENT

L'actuació ha consistit en la instal·lació de dos equips de videovigilància d'alta precisió en punts clau de la xarxa viària local. Cada unitat està formada per càmeres dota-

des de tecnologia OCR per a la lectura automatitzada de matrícules i càmeres de captació d'imatge de l'entorn, una combinació que permet identificar vehicles i obtindre una visió general de la circulació simultàniament. Les ubicacions han estat seleccionades seguint criteris tècnics de seguretat, situant-se el primer dispositiu a la intersecció del carrer Mitgera amb el carrer Jaume I, mentre que el segon equip s'ha ubicat en l'encreuament del carrer Mitgera amb el carrer Cid.

L'Ajuntament ha volgut subratllar que la finalitat

d'estes càmeres és exclusivament el control i la regulació del trànsit. Amb estos nous mecanismes, el Consistori pretén optimitzar la gestió de la mobilitat en punts on la confluència de vehicles lleugers i pesats és constant.

Per tal de complir amb la legalitat i respectar els drets de la ciutadania, el Consistori ha acompanyat la instal·lació amb la col·locació de cartellera informativa en les zones afectades. Estos senyals advertixen de la presència de les càmeres i detallen la seua funció, assegurant el dret a la informació de tots els usuaris de la via.



Càmeres presents al polígon de Massalfassar. / EPDA

COSMOS^{3D}

Refugios Felinos 3D

Solució a las Colonias Felinas Urbanas

Cosmos 3D presenta una respuesta eficaz, resistente y sostenible para los Municipios de toda España.



COSMOS^{3D}

info@cosmos3d.tech

(+34) 96 118 83 30

www.cosmos3d.tech

OCIO

Moncada, referente nacional con su concentración de vehículos clásicos

► LA VII EDICIÓ REÚNE MÉS DE 600 AUTOMÒVILES DE HASTA 70 ANOS DE ANTIGÜEDAD Y CONFIRMA EL CRECIMIENTO DEL EVENTO

■ REDACCIÓ | MONCADA

El rugido de los motores de otra época y el brillo del cromo bajo el sol volvieron a convertir a Moncada en el epicentro del automovilismo histórico este pasado 26 de abril. La VII Concentración de Vehículos Clásicos con las expectativas, consolidándose como una de las citas ineludibles para los coleccionistas de toda España. Con una participación que superó los 600 vehículos, la ciudad demostró una capacidad organizativa que la sitúa a la vanguardia de este tipo de eventos a nivel nacional.

Desde primeras horas de la mañana, la avenida Mediterránea, las calles adyacentes y el recinto multisus Mercaparking se transformaron en un museo al aire libre. La estampa era propia de un viaje en el tiempo: familias enteras paseando entre joyas mecánicas, algunas de las cuales superaban los 70 años de antigüedad, conservadas en un estado impecable que despertaba la admiración de expertos y profanos por igual.

■ UN MUSEO SOBRE RUEDAS

La calidad de las piezas expuestas fue el denominador común de una jornada marcada por la diversidad. Desde los icónicos utilitarios que motorizaron a la España de mediados del siglo XX hasta elegantes berlinas europeas y robustos modelos americanos, la muestra ofreció un recorrido exhaustivo por la historia del diseño industrial. El evento ha trascendido las fronteras locales, atrayendo



Equipo de gobierno de Moncada junto a uno de los coches antiguos presentes en la exposición. / EPDA

a participantes no solo de diversos puntos de la Comunitat Valenciana, sino de otras regiones del país e incluso del extranjero, lo que refuerza la proyección internacional de Moncada.

Este carácter abierto y cosmopolita ha permitido que la concentración crezca edición tras edición, dejando de ser un encuentro de aficionados locales para convertirse en un punto de reunión estratégico para clubes de clásicos que ven en esta cita el escenario perfecto para intercambiar conocimientos y lucir sus restauraciones más recientes.

Más que una exposición

La concentración de Moncada se ha convertido un potente ejercicio de memoria histórica y sociológica. Cada uno de los vehículos supone un testimonio rodante del estilo de vida, los retos tecnológicos y la estética de las décadas pasadas. Al rescatar estos automóviles del olvido, los coleccionistas actúan como guardianes de un patrimonio industrial vivo que permite a las nuevas generaciones observar en directo la evolución de la ingeniería. La cita funciona así como un puente emocional: mientras los más jóvenes descubren cómo se viajaba antes de la era digital, los mayores recuperan fragmentos de su propia biografía.

Más allá del incuestionable valor estético y nostálgico de la muestra, la cita ha tenido un impacto económico tangible y directo en el tejido empresarial de la ciudad. El flujo constante de miles de visitantes durante toda la jornada se tradujo en un llenado absoluto de los establecimientos de hostelería y el comercio de proximidad. Los restaurantes y cafeterías del centro y las zonas aledañas al Mercaparking registraron una actividad incesante, evidenciando que este tipo de iniciativas de "gran formato" son herramientas de dinamización turística

fundamentales para el municipio.

La alcaldesa de Moncada, Amparo Orts, quien recorrió la exposición compartiendo impresiones con los participantes, valoró muy positivamente el desarrollo de la jornada: "Hemos vuelto a comprobar la gran capacidad de Moncada para acoger eventos que atraen a visitantes de toda la Comunitat y de fuera de ella. Este tipo de propuestas son fundamentales para dinamizar nuestra economía y proyectar nuestra ciudad hacia el exterior. Es, sin duda, el camino a seguir para seguir posicionándonos como un municipio dinámico".

■ UN ÉXITO ORGANIZATIVO

La logística necesaria para gestionar un evento que congrega a más de medio millar de vehículos de colección —muchos de ellos con necesidades especiales de transporte y estacionamiento— requiere una coordinación milimétrica. En este sentido, el concejal de Fiestas, Martín Pérez, destacó el crecimiento sostenido y la madurez que ha alcanzado la organización. "Cada año vemos cómo aumenta la participación y la afluencia de público. Esto es el fruto del trabajo constante y de la implicación de todas las personas y asociaciones que hacen posible el evento", afirmó Pérez. Además, subrayó que el objetivo para las próximas ediciones es seguir mejorando las infraestructuras y servicios para consolidar esta cita todavía más.

El broche de oro de la concentración lo puso la tradicional ruta urbana. Como si de un desfile cinematográfico se tratara, los 600 vehículos iniciaron una marcha lenta por las principales arterias de Moncada. El sonido de los motores de antaño y el inconfundible olor a gasolina despidieron una edición que confirma que, en Moncada, el respeto por el pasado es la mejor garantía de un futuro vibrante.

MONCADA, UNA CIUTAT EN MOVIMENT
ESDEVENIMENTS QUE IMPULSEN
UNA CIUTAT OBERTA I DINÀMICA

MONCADA
on vols estar

 Ajuntament
de Moncada

DEPORTE



Algunos de los participantes de la 34 edición de la Media Maratón de Moncada justo a la salida de la carrera. / EPDA

Cerca de 800 corredores participan en la Media Maratón de Moncada

► LA PRUEBA ALBERGA EL CAMPEONATO AUTONÓMICO UNIVERSITARIO Y CONSOLIDA SU TRAZADO MIXTO

■ REDACCIÓN | MONCADA

Las calles de Moncada volvieron a vibrar el pasado 19 de abril con el sonido de las zancadas y el aliento del público. La ciudad reafirmó su estatus como punto de referencia del atletismo popular con la celebración de la 34 edición de su Media Maratón, una de las citas con mayor solera de la provincia de Valencia. Organizada por el Club Atletismo Sprint en colaboración con el Ayuntamiento, la jornada congregó a cerca de 800 atletas en un ambiente donde la competitividad y la fiesta deportiva se dieron la mano.

■ UN RECORRIDO DIVERSO

Uno de los grandes atractivos de esta edición fue, de nuevo, su recorrido polivalente. Los participantes destacaron la capacidad de la organización para diseñar un trazado que

combina la exigencia del casco urbano con la frescura de las urbanizaciones y las zonas verdes del municipio. Pese a que el termómetro marcó temperaturas sensiblemente superiores a lo habitual para estas fechas, la excelente animación en los puntos de avituallamiento y el calor de los vecinos empujaron a los corredores hasta la línea de meta.

■ PARTICIPACIÓN UNIVERSITARIA

La presente edición adquirió una relevancia especial al albergar el Campeonato Autonómico Universitario, un hecho que elevó notablemente el nivel competitivo. Estudiantes deportistas de todas las universidades de la Comunitat Valenciana se dieron cita para luchar por las medallas, destacando especialmente la delegación de la Universitat de València.



La celebración de esta 34 edición consolida al municipio como un circuito de referencia para los corredores de la provincia de Valencia

En la modalidad de 10K, la institución firmó una actuación soberbia gracias a nombres como Carla Breco, que se alzó con el triunfo absoluto y universitario, o Inés Marín, quien logró el segundo puesto

en ambas categorías. El dominio de la formación académica se hizo extensible a la categoría masculina, donde Salvador Costa se adjudicó la tercera plaza de la general y el primer puesto universitario, mientras que Iván Hinojo alcanzó la quinta posición global y la plata estudiantil.

Los resultados se completaron con el tercer puesto universitario de Irene Romero y la coronación de la Universitat de València como el equipo más rápido en la distancia corta. Finalmente, la solvencia colectiva de sus atletas permitió a la universidad obtener la tercera posición por equipos tanto en los 10K como en la media maratón, cerrando así una jornada en la que Moncada volvió a demostrar su extraordinaria capacidad para organizar eventos deportivos de primer nivel.

HACIENDA

Moncada pagará un millón de euros por la gestión de PEMSA

► EL CONSISTORIO ASUME UNA DEUDA HEREDADA DEL ANTERIOR EJECUTIVO

■ REDACCIÓN | MONCADA

El Ayuntamiento de Moncada deberá afrontar el pago de un millón de euros en cumplimiento de una sentencia judicial firme. El fallo, que será ratificado en el pleno ordinario de abril, pone fin a un largo proceso derivado de la actividad de la empresa pública Promoción Económica de Moncada Sociedad Anónima (PEMSA) entre los años 2010 y 2013. La resolución obliga ahora a la administración local a asumir las consecuencias económicas de operaciones urbanísticas realizadas hace más de una década por el anterior ejecutivo del Partido Popular.

Este desembolso supone un notable condicionante para la planificación económica actual, ya que el equipo de gobierno deberá destinar recursos del presupuesto vigente para saldar una responsabilidad jurídica que no se traduce en ninguna mejora directa para el municipio en el presente.

■ UN "LASTRE" EN LAS CUENTAS

La alcaldesa de Moncada, Amparo Orts, ha lamentado que las arcas municipales deban absorber esta cuantía. Según la primera edil, la sentencia es el resultado de una etapa en la que la gestión de lo público no contó con el rigor necesario. Orts ha subrayado que este millón de euros no responde a inversiones en infraestructuras ni a servicios para los vecinos, sino al coste real de un modelo de gobernanza que terminó dirimiéndose en los tribunales.

Desde el ejecutivo local se ha incidido en la impor-

tancia de la responsabilidad política, señalando que las decisiones de gestores pasados tienen hoy un impacto directo y negativo sobre los recursos que pertenecen a toda la ciudadanía de Moncada.

■ IMPACTO EN LOS RECURSOS

Por su parte, el vicescalde, Álvaro Gonzalvo, ha puesto el foco en el "coste de oportunidad" que representa este desembolso. Gonzalvo ha recordado que esa cifra no es un número abstracto, sino dinero que dejará de invertirse en el mantenimiento y mejora de la ciudad. Según el vicescalde, esta partida podría haber reforzado servicios esenciales como la limpieza, la seguridad o las políticas sociales, que ahora se ven condicionados por una deuda del pasado.

Para el actual ejecutivo, este tipo de fallos judiciales evidencian cómo las prácticas administrativas de etapas anteriores acaban pasando factura años después, mermando la capacidad de maniobra de la administración local para atender las necesidades actuales de los vecinos.

■ SOLVENCIA GARANTIZADA

Pese a la magnitud del pago, el equipo de gobierno ha enviado un mensaje de tranquilidad asegurando que la situación financiera del Ayuntamiento es "sólida". Gracias a la planificación de los últimos ejercicios, el Consistorio afirma estar en condiciones de afrontar esta obligación judicial sin comprometer los servicios básicos ni aumentar la presión fiscal. Con la ratificación de este pago en el pleno, Moncada espera cerrar definitivamente un complejo capítulo administrativo que ha lastrado la gestión municipal durante la última década.

FIESTAS

55 años de Reinas y Damas en Moncada

■ REDACCIÓN | MONCADA

El Centro Cultural Blasco Ibáñez ha sido escenario de un reencuentro histórico al conmemorar el 55 aniversario de las Reinas y Damas de Honor de las fiestas patronales del municipio de Moncada. La gala, organizada por la Concejalía de Fiestas, reunió a varias generaciones de mujeres que han representado al municipio desde 1971,

creando un emotivo puente temporal entre la primera reina, Magda Ferrer, y la actual representante de 2025, María Roca.

La imagen del auditorio fue especialmente significativa, ya que muchas de las asistentes acudieron luciendo sus bandas originales, rescatadas de los baúles para la ocasión. Este gesto no solo aportó un aire nos-

tálgico a la velada, sino que permitió visualizar la evolución de la fiesta a través de las décadas.

Durante su intervención, la alcaldesa Amparo Orts puso en valor la resiliencia de este legado, destacando cómo la figura de la reina y su corte ha sabido sobreponerse a desafíos recientes como la pandemia, manteniéndose como un pilar

fundamental de la identidad moncadense.

Como broche final a una tarde cargada de recuerdos y anécdotas, todas las homenajeadas subieron al escenario para recibir una medalla de plata con la imagen de la Virgen de los Desamparados. Sin duda, una tarde para el recuerdo de la historia de esta localidad de l'Horta Nord.



Foto de familia tras la celebración de la gala. / EPDA

LA CANYADA

El PP critica a Sagredo por una táctica electoral de “parches”

► LE ACHACAN HABER ASFALTADO LAS MISMAS CALLES QUE EN EL AÑO 2023

■ REDACCIÓN | PATERNA
El PP de Paterna ha denunciado lo que califica como una “operación de maquillaje electoral” por parte del alcalde socialista, Juan Antonio Sagredo. Según la formación de la oposición, el equipo de gobierno está replicando en el barrio de La Canyada el mismo patrón de actuación que ya empleó en los meses previos a las elecciones municipales de 2023, centrando las inversiones en zonas visibles mientras, a su juicio, el resto del barrio sufre falta de mantenimiento.

■ ASFALTADO “SELECTIVO”

Desde el PP señalan que, a un año de los próximos comicios de 2027, el gobierno municipal ha anunciado el asfaltado de

la Calle 29, la plaza y diversas vías cercanas a los puntos de votación del barrio. Los populares sostienen que se trata de “exactamente las mismas calles” que ya fueron reasfaltadas poco antes de la cita electoral de 2023. En este sentido, la formación denuncia que, mientras se interviene en estos puntos concretos, decenas de calles de La Canyada permanecen con las aceras deterioradas.

■ PARQUE DE EL PLANTÍO

El PP asegura que ya presentó una propuesta para reformar el parque de El Plantío en 2023, la cual fue rechazada en pleno por el equipo de gobierno bajo el argumento de que “los propios vecinos eran reacios a tener un parque cerca de sus casas”. Sin embargo, los populares denuncian que ahora el alcalde ha decidido ejecutar esa misma reforma. Desde el PP califican este giro como una “apropiación de una propuesta ajena que en su día fue conside-

rada innecesaria por el propio gobierno socialista”.

■ CAMPAÑA DE BUZONEO

Finalmente, el PP pone el foco en la comunicación institucional del Consistorio. Para ellos, se está llevando a cabo “una campaña intensiva de buzoneo” en La Canyada con “folletos a todo color con la imagen del alcalde y un catálogo de promesas y supuestos logros”.

Los populares sostienen que estos envíos se financian con dinero público proveniente de los impuestos de los ciudadanos y aseguran que se trata de “propaganda electoral disfrazada de comunicación institucional”. Frente a esto, concluyen que el barrio no necesita “parches cada cuatro años”, sino un plan presupuestado que solucione problemas como el estado de los contenedores, la limpieza y el mantenimiento de las zonas verdes.

IMPUESTOS

El PP de Paterna propone bajar el IBI al “mínimo legal”

► ACUSAN AL EJECUTIVO SOCIALISTA DE “IMPONER MÁS COSTE” EN IMPUESTOS

■ REDACCIÓN | PATERNA
El Partido Popular de Paterna ha denunciado la gestión fiscal del ejecutivo socialista de Juan Antonio Sagredo, asegurando que los vecinos soportan una carga excesiva. La formación critica especialmente una tasa de basuras que consideran “camuflada” en el recibo del agua.

Como alternativa, proponen reducir el IBI al mínimo legal para compensar este sobrecoste y aliviar a familias y autónomos. El PP fundamenta su postura en la necesidad de una gestión más eficiente, la reducción del gasto político y la transparencia, posicionándose frente a lo que califican como una “política recaudatoria abusiva”.

Cartel difundido por el Partido Popular de Paterna. / EPDA

VIVENDA



Edifici consistorial de la Pobla de Farnals. / EPDA

La Pobla de Farnals sol·licita ser declarada zona tensionada

► EL PREU DEL LLOGUER CREIX TANT AL NUCLI URBÀ COM A LA PLATJA

■ REDACCIÓ | LA POBLA

La Pobla de Farnals ha passat a l'ofensiva en la seua lluita contra la crisi habitacional. Després de l'aprovació en l'última sessió plenària, el Consistori ha formalitzat ja davant la Generalitat Valenciana la sol·licitud per a ser declarat Zona de Mercat Residencial Tensionat. Esta mesura, emparada per la Llei estatal pel Dret a l'Habitatge, té com a objectiu principal posar sostre a uns preus que amenacen d'expulsar els residents del municipi.

PREUS A L'ALÇA

La iniciativa respon a una realitat asfixiant per a mol-

tes famílies de la localitat. Segons l'anàlisi de mercat que acompanya la sol·licitud, els lloguers en el nucli urbà se situen en una forquilla d'entre 700 i 900 euros, mentre que en la zona de la platja la situació és extrema, amb mensualitats que oscil·len entre els 900 i els 1.500 euros.

L'alcalde de la Pobla de Farnals, Enric Palanca, ha sigut contundent en la defensa d'esta declaració: "No estem davant d'una opció política, sinó d'una necessitat social. La realitat del mercat a la Pobla ens exigeix activar tots els mecanismes legals per a garantir l'accés a l'habitatge, especialment per als nostres joves i per a les famílies amb menys recursos".

PROJECTES FRUSTRATS

L'Ajuntament ha vinculat esta sol·licitud a la necessi-

tat de buscar alternatives de protecció, després que la Generalitat deixara caure un projecte clau de vivenda pública al municipi. El passat any, el Consistori va impulsar la rehabilitació de l'edifici de vivendes de mestres del CEIP Cervantes per a destinar-lo a lloguer social amb fons europeus Next Generation.

Tot i que l'Ajuntament va complir escrupolosament amb els terminis i esmenes, la resposta de l'administració autonòmica no va arribar fins ben entrat el 2026, fent impossible executar les obres en el temps estipulat per Europa.

La Pobla de Farnals se suma així a una llista creixent de municipis de l'entorn de València -com Paterna, El Puig o Burjassot- que miren cap a la regulació de preus per a frenar l'efecte contagi de la capital.

ECOLOGIA



Les plaques fotovoltaïques podrien ubicar-se a l'antiga cooperativa de Sant Josep. / EPDA

La Pobla pretén impulsar una comunitat energètica pròpia

► L'ENERGIA SOLAR I L'AUTOCONSUM SERIEN LES CLAUS DEL PROJECTE

■ J. ZALDIVAR | LA POBLA

La Pobla de Farnals ha presentat el seu projecte de comunitat energètica. Impulsat pel Consistori amb la col·laboració de Sapiens Energia, aposta per un sistema energètic local en què la ciutadania consumix energia i forma part de la seua producció i gestió. Una de les principals novetats de la iniciativa és la possibilitat d'autoconsum col·lectiu amb energia generada en instal·lacions del municipi i compartida entre els participants.

UN MODEL PARTICIPATIU

Durant la jornada informativa es va explicar què és una comunitat energètica, com es pot par-

ticipar en la presa de decisions i de quina manera este sistema pot traduir-se en un estalvi en la factura de la llum, així com en una reducció de l'impacte ambiental.

El regidor de Medi Ambient, Ferran Ortolà, va assenyalar que el projecte es troba en una fase inicial, centrada a "donar a conèixer el model i identificar les persones que puguen impulsar esta futura comunitat energètica", amb el suport tècnic de Sapiens Energia.

LES COBERTES SOLARS

Un dels aspectes que s'haurà de definir és la ubicació de les plaques fotovoltaïques que faran possible este autoconsum compartit. Entre les opcions que s'han plantejat figura la coberta de la futura escoleta, que requeriria autorització de la Conselleria d'Educació, així com la

coberta de l'antiga cooperativa de Sant Josep, que presenta millors condicions tècniques i una tramitació més àgil. També s'ha contemplat la possibilitat d'utilitzar una coberta privada.

En qualsevol cas, serà la futura comunitat energètica —formada pels socis i participants— qui prendrà les decisions finals sobre la ubicació i el funcionament del sistema, amb l'Ajuntament com a impulsor del procés.

MODEL EN EXPANSIÓ

La iniciativa s'emmarca en un context de creixement de les comunitats energètiques a la Comunitat Valenciana, on diversos municipis han posat en marxa projectes similars basats en l'autoconsum compartit i la generació renovable en cobertes públiques i privades, com Païporta, Foios, Canet d'En Berenguer o Titaguas.

Fotonotícies



PLACA XIMENA DÍAZ DE LA POBLA DE FARNALS. / EPDA

La Pobla de Farnals ha llançat una nova ruta a peu que proposa un passeig d'un quilòmetre pel centre urbà per a descobrir el llegat de figures que, des de la literatura, l'ensenyament o la política, donen nom a la geografia quotidiana del poble. Els carrers dedicats a Constantina Pastor i Ximena Díaz suposen parades obligatòries.



ESCOLETA MUNICIPAL 'LA CREU' DE LA POBLA DE FARNALS. / EPDA

El Ple de l'Ajuntament ha aprovat la creació d'una nova escoleta municipal en la zona de la platja que ampliarà l'oferta educativa per a xiquets i xiquetes de 0 a 3 anys i reforçarà els serveis dirigits a famílies al municipi. El futur centre se situarà en una part de l'edifici Veles e Vents i comptarà amb tres aules destinades a alumnat de 0 a 3 anys.



FUTUR AUDITORI MUNICIPAL DE LA POBLA DE FARNALS. / EPDA

La Pobla ha donat llum verda a l'adjudicació del contracte d'obres del futur Auditori Municipal a l'empresa Doalco SA per un import de 4.980.000 euros. L'obra compta amb un termini d'execució de 18 mesos i el seu inici està previst per al mes vinent de juny. Si es complixen els terminis previstos, podria estar conclòs al desembre de 2027.

LEPICENTRE LIDERA L'OFERTA GASTRONÒMICA I SOCIAL

LA CAMPANYA DE REBAIXES I L'OBERTURA DE NOUS ESPAIS COM
WOK INKU I BEGIN REFORCEN L'ATRACCIÓ DEL CENTRE COMERCIAL

■ REDACCIÓ | SAGUNT

El centre comercial Lepicentre continua reafirmant el seu lideratge al nord de València. Les instal·lacions han iniciat l'any amb energia i èxits. El centre va tancar l'any passat amb xifres molt positives, consolidant-se com a espai de referència gràcies a una oferta comercial, de restauració i d'oci pensada per a tots els públics. Les promocions especials, l'ambientació i les accions dirigides al públic familiar van convertir el complex en un dels principals punts d'atracció de la zona. Este bon comportament ha tingut continuïtat en l'arranc de l'any, amb una campanya de rebaixes que es troba en el seu moment més intens. Els importants descomptes i la varietat de marques disponibles estan atraient nombrosos clients que aprofiten estes setmanes per a realitzar les seues compres.

Des de la direcció del centre destaquen que "els resultats obtinguts en la campanya

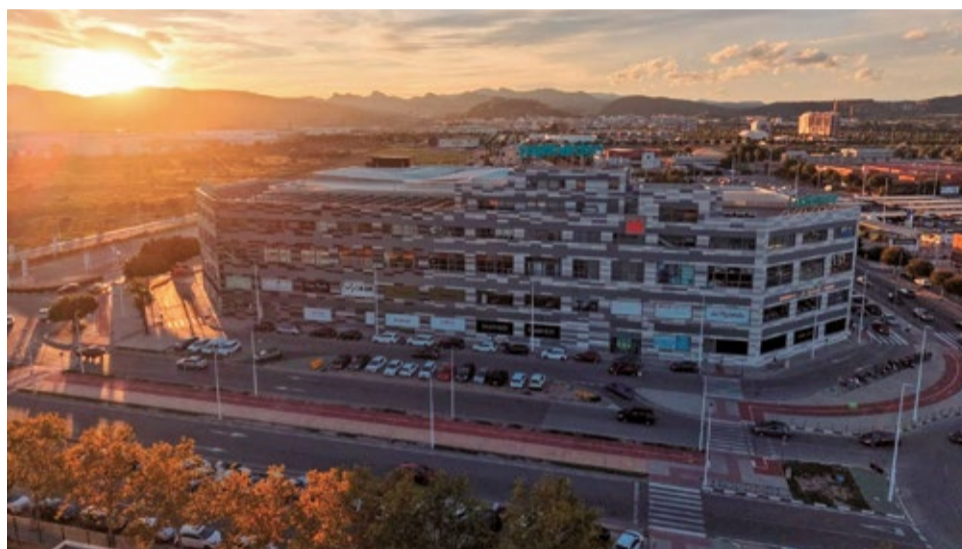

Instal·lacions del Centre Comercial Lepicentre. / EPDA

anterior i l'inici de les rebaixes confirmen que Lepicentre continua sent un espai de referència per als nostres clients. La confiança del públic és clau per a continuar creixent i evolucionant".

Paral·lelament, el centre comercial afronta els pròxims mesos amb una ambiciosa fulla de ruta. Entre les novetats més destacades figura la pròxima obertura de Wok Inku, un nou establiment de restauració de 1.000 metres quadrats que ampliarà de manera significativa l'oferta gastronòmica del complex. A esta incorporació se sumaran altres obertures i projectes estratègics que encara no s'han fet públics i que reforçaran la posició del centre en l'àrea d'influència.

A més, en els pròxims mesos està prevista la incorporació de Begin, un espai de gran format amb un disseny modern i una imatge renovada que contribuirà a potenciar l'experiència de compra i oci.

(epicentre)

La mejor MODA, OCIO Y RESTAURACIÓN

En el norte de Valencia



(epicentre)

Tu centro comercial
en Norte Valencia
(Sagunto-Puerto).

+ 100
EMPRESAS

PARKING
GRATUITO

+ 3000
PLAZAS

Frente a Carrefour
Av. Fausto Caruana, 37

lepcentre.es





EN RUTA

Una ruta saborosa pels millors restaurants DE AQUÍ

► DES DE PLATS TRADICIONALS FINS A ALTA COCINA, RECORREM ELS MILLORS ESTABLIMENTS PER A DEGUSTAR LA GASTRONOMIA MEDITERRÀNIA

■ REDACCIÓ | VALÈNCIA

La Comunitat Valenciana és un lloc on la gastronomia es viu intensament, entre l'aroma del Mediterrani, la riquesa de l'horta i una tradició culinària que ha sabut evolucionar sense perdre la seua essència.

Ací, cada plat conta una història lligada al territori, al producte de proximitat i a una manera d'entendre la cuina que combina respecte per l'autèntic amb una mirada constant cap al futur.

En este escenari conviuen propostes que van des de la cuina més tradicional fins a les interpretacions més innovadores que exploren noves tècniques i sabors. Tot això amb un denominador comú: l'excel·lència i la cura pel detall. Cada restaurant es convertix així en una porta d'entrada a un univers gastronòmic propi, on no sols es degusten plats exquisits, sinó que també es descobreix el talent i la passió dels professionals que hi ha darrere de cada elaboració.

La ruta suggerida a continuació per alguns dels millors establiments gastronòmics valencians convida a un viatge sensorial complet. No sols alimenta el cos, sinó també els sentits, despertant emocions a través dels sabors, les aromes i els paisatges que fan d'esta terra un referent culinari imprescindible.

■ RESTAURANT 'LA VUELTA'

Situat en l'Avinguda Espanya de Segorbe, el Restaurant 'La Volta' s'ha consolidat com una de les propostes gastronòmiques més interessants de la comarca de l'Alt Palància. Este establiment destaca per una cuina que combina tradició i creativitat, integrant receptes d'inspiració espanyola amb picades d'ullet a la gastronomia romanica, la qual cosa li



Pizza elaborada pel restaurant 'La Volta' de Segorbe. / EPDA



El verdader luxe de la cuina valenciana residix en el seu rebost: productes de proximitat, frescos i de temporada



La nostra gastronomia partix del saber fer de generacions de cuiners que han sabut combinar tradició i reinvençió culinària

conferix una personalitat pròpia.

Un dels seus principals atractius és la qualitat del producte. Les pizzas artesanals, elaborades al forn de pedra s'han convertit en un dels plats estrella, encara que la carta va molt més allà, amb opcions de carn, peix i especialitats casolanes que reflectixen una cuidada elaboració. A més, la presència de plats menys habituals en la zona aporta un valor diferencial que sorprén el comensal.

L'ambient és un altre dels seus punts forts: un espai modern però acollidor, ideal tant per a menjars familiars com per a sopars més íntims i amb amics. A això se suma un servei atent i pròxim, sovint destacat pels clients.

Amb una excel·lent relació qualitat-preu, 'La Volta' es presenta com una aposta segura per als qui busquen gaudir d'una experiència gastronòmica completa a Segorbe.

■ 'FINCA CALDERÓN ENORESORT'

El restaurant de 'Finca Calderón Enoresort', en el llogaret de Calderón, a Requena, es comença a gaudir des que arriba, ja que està envoltat de vinyes. Ací, la cuina es construeix amb una mirada clara al territori, secundant-se en el producte de proximitat i en una carta que evoluciona amb la temporada, amb picades d'ullet a plats tradicionals reinterpretats per l'equip de cuina.

La proposta gastronòmica es completa amb una extensa carta de vins elaborats pel mateix celler, que dialoguen amb cada plat i posen especial accent en les varietats autòctones. A més, poden gaudir-se per copes, la qual cosa permet plantejar interessants maridatges, plat a plat.

El restaurant se situa en una finca de 1901, restaurada amb gust i respecte per la seua història. Un espai cuidat, lluminós i obert al



Magret d'ànec elaborat a 'Finca Calderón' de Requena. / EPDA

paisatge, on l'entorn no és només un marc, sinó part de l'experiència.

■ RESTAURANT 'EL NEUTRAL'

El restaurant 'El Neutral' de Xelva és molt més que un lloc on menjar: és una institució gastronòmica amb més d'un segle d'història que forma part de la memòria col·lectiva de tota la comarca de La Serrania muntanyenca. Considerat el més típic de la zona, la seua cuina manté visca la tradició amb receptes que han passat de generació en generació.

Entre els seus plats estrella destaquen l'olla serrana o de poble, contundent i plena de sabor; el gaspatxo manxec, fidel a la recepta original; els calls, elaborats amb manyaga; i una paella que resumix l'essència de la cuina valenciana. A això se suma una carta de postres totalment casolanes, on no falten clàssics com a natilles, flams o pastissos,

que posen el fermall dolç a qualsevol menjar.

'El Neutral' també és sinònim de celebració. Amb capacitat per a fins a 350 persones, els seus amplis salons han acollit durant dècades batejos, bodes i comunions de generacions senceres. Situat en ple centre de Xelva, just darrere de l'Església en la plaça dels Serrans, continua sent un punt de trobada ideal tant per a grans esdeveniments com per a gaudir d'un menjar en família amb sabor autèntic.

■ 'ALQUERÍA VILLA CARMEN'

El lloc on pots gaudir d'una experiència gastronòmica en qualsevol moment, amb variats i exquisits menús cada dia. Disposa de quatre salons en exclusivitat, així com pati interior, terrassa i jardí, on celebrar tant esdeveniments familiars com d'empresa, convencions, còctels en interior o exterior, etc.

Cada esdeveniment és personalitzat, donem forma



Menjador interior del Restaurant 'El Neutral', situat en el centre de Xelva. / EPDA



Terrassa del restaurant 'Enclave de mar' ubicat a Portsaplaya. / EPDA



Menjador interior del restaurant 'Alquería Villa Carmen' de Catarroja. / EPDA



Un dels arrossos que es preparen al restaurant 'Enclave de mar'. / EPDA

als somnis i il·lusions. Tot el personal presumix d'estar qualificat, sempre disposat a brindar un excel·lent servei, atent, personalitzat, cuidant cada detall, garantint que siga una experiència perfecta i inoblidable. En la seua cuina mediterrània destaquen sabors ben conjunyts, plats elaborats amb ingredients frescos de primera qualitat i proximitat. Compta amb un

menú compost per més de quaranta plats, en els quals destaquen els suggeriments de temporada, els arrossos, carns i peixos. Entrants suggeridors com el calamar en tempura amb allioli dolç. En els principals destaquen plats com la "Galta cuinada a baixa temperatura, en salsa de vi negre, fruits rojos i canyella", el "Salmó al cava de cítrics i màneg", el "Cos-

tellam cuinat 26h en la seua salsa BBQ"

Sens dubte, un lloc únic a Catarroja, un restaurant i saló d'esdeveniments que et convida a descobrir l'encant i la màgia que s'amaga després de les seues portes, al qual tornaràs moltes vegades, per diferents motius i raons. No ho dubtes, reserva la teua taula o saló per a realitzar qualsevol esdeveni-

ment familiar o d'empresa, et sorprendrà cada detall.

RESTAURANT 'ENCLAVE DE MAR'
'Enclave de Mar' és un dels restaurants més recomanables de la zona turística de Portsaplaya, coneguda com la Xicoteta Venècia, on es pot degustar carns, peixos frescos, varietat d'entrants i postres casolanes, destacant els seus arrossos, paella va-

lenciana, arròs senyoret, de marisc, de llamàntol, arròs d'ànec, amb verdures i foie, i arròs amb petxines de pelegrí, gamba roja i tirabeques, obrin de dilluns a diumenge, amb cuina ininterrompuda.

Disposa d'un menjador climatitzat amb capacitat per a 50 persones, accés per a minusvàlids, però sens dubte la seua terrassa exterior és el que li diferen-

cia, amb unes vistes espectaculars, on també podràs degustar els seus gelats, orxata i còctels mentre contemples l'embarcador.

El tracte i l'amabilitat defineixen als seus propietaris, unit a una qualitat en el menjar i a preus assequibles.

Sens dubte, un lloc per a passar el dia, i delectar-se el paladar i les vistes.

ENCLAVE DE MAR

RESTAURANTE

CAFETERIA

CERVEJERIA

HELADERIA

HORCHATERIA

COCTELERIA

COCINA ININTERRUMPIDA

de lunes a domingo seguimos con vosotros

Lunes a Miércoles | Cocina
de 11 a 24 h.

Jueves a Domingo | Cocina
de 10 a 1:30 a. m. de 11 a 24 h.

¡VEN A COMER A CUALQUIER HORA!





Plaza de La Senyoria, Port Saplaya, 46120 Alboraya, Valencia 963 710 209 - 676 458 788

Vivir en Manises con la tranquilidad que mereces.

Obra nueva de 1, 2 y 3 dormitorios en régimen de cooperativa, con gimnasio comunitario, sala gourmet, garajes y trasteros.

Desde 172.400€



Ahorro Energético Real: Agua caliente por aerotermia y climatización completa por conductos ya instalada.



Tu vida más fácil: Gimnasio privado, sala gourmet, parking de bicicletas y preinstalación para coche eléctrico.



Máximo Silencio: Aislamiento acústico entre viviendas y carpintería exterior con atenuación acústica.



Calidad de serie: Suelos porcelánicos, armarios revestidos y cocinas equipadas con inducción y horno.

Serestar

Manises Coop.

Localización Oficina de ventas:

C. Mayor, 21B,
46940 Manises, Valencia

Localización Proyecto:

Calle Gabriel Lopez Catala, 1,
46940 Manises, Valencia

Contacto:

+34 652 49 09 88

manises@serestarhomes.com

manises.serestarhomes.com

Whatsapp



Página web

