EL PERIÓDICO | L'HORTA NORD

www.elperiodicodeaqui.com

Nº 212· Año X

VIERNES 13 DE SEPTIEMBRE

AL JUEVES 26 DE SEPTIEMBRE

DE 2019

DE AQUÍ

AMB LA COL·LABORACIÓ DE LA CONSELLERIA D'EDUCACIÓ INVESTIGACIÓ, CULTURA I ESPORT

SEMPRE TEUA

La teua llengua

"CUANDO TUS VERDADEROS ENEMIGOS SON DEMASIADO FUERTES, DEBES ELEGIR ENEMIGOS MÁS DÉBILES" , **UMBERTO ECO**



EDUCACIÓN

Un millar de alumnos dice adiós a los barracones en l'Horta Nord

ESTUDIANTES DE ALMÀSSERA Y RAFELBUNYOL ESTRENAN CENTRO ESCOLAR TRAS AÑOS DE MASIFICACIÓN. **PAG. 6**

GOTA FRÍA







Premios



Chiapella y Miryam Gallego confirman su presencia en los III Premios Aquí TV

▶Los III Premios Nacionales Aquí TV que el próximo 21 de septiembre se celebrarán en Canet d'En Berenguer ya van tomando forma. Los últimos en confirmar su presencia han sido los actores Pablo Chiapella y Miryam Gallego, rostros visibles en La que se avecina y Secretos de Estado, respectivamente. Confirmaciones a los que cabe sumar, desde RTVE, a Begoña Alegría, directora de Servicios Informativos TVE y Luis Poyo en calidad de editor Servicios Informativos TD2; María Roy, subdirectora de Ficción de TVE y Toñi Prieto, directora de programas de entretenimiento de RTVE.

XARXES

Seguidores del grupo

▶TOTAL **47.000**

@AquiHortaNord

▶SEGUIDORES..**818**

▶ME GUSTA... **1.259**

EDITORIAL

¿Nos tomamos en serio lo del cambio climático?

El cambio climático es ya una emergencia a nivel global. Los fenómenos meteorológicos extremos se agudizarán en las próximas décadas. España no es un país afectado por huracanes, pero sí por las conocidas coloquialmente como gotas frías, técnicamente designadas como DANA (Depresiones Aisladas en Niveles Altos). El mar Mediterráneo ofrece este ingrediente necesario para la formación de fuertes tormentas y lluvias intensas. Sus aguas más calientes al final del verano actúan como mecanismo disparador de las tormentas y lluvias torrenciales cuando se produce la llegada de una DANA. De las consecuencias de esas lluvias torrenciales sabemos bastante en el litoral norte de València. Es cierto que las lluvias suelen venir acompañadas por importantes beneficios para toda la sociedad, especialmente en el campo y el sector agrícola, vital en nuestra comarca. No obstante, si las lluvias son torrenciales, muy intensas, y en forma de granizo, pueden dañar los cultivos con desastrosas consecuencias para la cosecha. Si a ello sumamos los problemas de inundaciones, las suspensiones de clases en los centros escolares, los destrozos, el trabajo incansable de los responsables de emergencias... nos queda claro que estamos ante una situación muy preocupante que ya nos mantuvo en vilo el año pasado y que está volviendo a hacerlo en este recién estrenado mes de septiembre. ¿Nos vamos a tomar en serio de una vez lo del cambio climático o seguimos comportándonos como si no fuera con nosotros?

VICENTE GARCÍA NEBOT



BIEN



La gestión turística del Carraixet

▶Nuevo acierto de los responsables de la gestión turística de la Mancomunitat del Carraixet que, en estos días, han presentado el festival Miradors de l'Horta, el primer festival de diseño y cultura de l'horta que se celebrará del 17 al 22 de septiembre.

MAL



Vandalismo en el mobiliario urbano

▶Un acto de vandalismo provocó el destrozo de mobiliario urbano en Museros. Desde el Consistorio se recuerda que estas instalaciones son propiedad de todos.



#MeTutu

Susana Gisbert

PORTAVOZ DE LA FISCALÍA PROVINCIAL DE VALÈNCIA

Cuando yo tenía cinco años, y tras meses de acoso y derribo, mi madre me apuntó a clases de ballet. Fue uno de los mejores regalos que he recibido, y de los que más cosas buenas me han reportado. Los casi veinte años que practiqué el ballet me dejaron como herencia, además de amistades que todavía conservo, cosas tan maravillosas como cultura general, musicalidad, disciplina o una educación postural que ha hecho que mi espalda no se resienta de tantas horas de silla que supusieron mis estudios y mi trabajo. Por si fuera poco, la danza, cuyo amor trasmití a mis hijas, me facilitó mucho las relaciones con ellas en esa pesadilla que es la adolescencia. Hoy, muchas décadas después, he retomado las clases de la mano de mi propia hija, hoy profesora de ballet. El primer día que volví a calzar mis zapatillas, lloré de felicidad. Y después de muchas horas de clase, sigo teniendo la misma sensación. ¿Por qué cuento esto y por qué lo hago hoy? Pues porque, además de que siempre es momento de recordar las maravillas de este arte, la ocasión la pintan calva. Y ha sido de la mano de una periodista norteamericana a la que, a la vista de su falta de sensibilidad, educación y cultura, bien le hubieran venido unas clases como las que a mí me regalaron mis padres.

La periodista en cuestión se reía de un niño, el príncipe Jorge, por el simple hecho de que asistiera y disfrutara de clases de ballet. Un niño, precisamente, de la misma edad que yo tenía cuando me puse mi primer tutú. Un niño al que, según la periodista en cuestión, debería privársele del regalo de la danza por el solo hecho de pertenecer al género masculino. Así, sin anestesia, en pleno siglo XXI.

La reacción no se hizo esperar. Varios cientos de bailarines salieron a las calles a apoyar al pequeño Jorge, y otros y otras muchas lo hacíamos desde redes y medios, como hago yo ahora mismo. Faltaría más. La periodista no tuvo más remedio que disculparse públicamente pero no sé si lo hicieron los corifeos que acompañaron con sus risas las burlas.

Jorge seguirá bailando, no lo dudo. Este niño, cuya visibilidad pública hizo que lo usaran de diana de la intolerancia, ha conseguido el efecto contrario, un apoyo masivo. Pero no olvidemos todos los que no lo consiguieron, todos los niños que, a día de hoy, siguen siendo objeto de mofas y burlas porque les gusta el ballet y no el fútbol. Sé de talentos perdidos porque no pudieron aguantar la presión. Y, quienes la aguantaron, fue a costa de emigrar y de mucho sufrimiento, como contó no hace mucho Nacho Duato en un talent show televisivo del que era jurado. Me encantó este hastag, #MeTutu. Un símbolo de que nadie puede ser privado de nada por ser mujer u hombre. Un símbolo de cómo ser cada vez más iguales.

© Medios Impresos y Digitales de Aquí S.L.no puede ser reproducida, distribuida, comunicada públicamente o utilizada, ni en todo ni en parte, ni registrada en, o transmitida por, un sistema de recuperación de información, en ninguna forma, ni por ningún medio, sea mecánico, fotoquímico, electrónico, magnético, electroóptico, por fotocopia o cualquier otro, ni modificada, alterada o almacenada sin la previa autorización por escrito de la sociedad editora. Queda expresamente prohibida la reproducción de los contenidos de Medios Impresos y Digitales de Aquí, S.L. a través de recopilaciones de artículos periodísticos, conforme al Artículo 32.1 de la LEY 23/2006, texto refundido de la Ley de Propiedad Intelectual. Para autorizaciones: redaccion@elperiodiocodeaqui.com

C. C. L'Epicentre
Avenida Fausto Caruana,
37. Piso 3. Despacho 3009.
46520 Puerto de Sagunto

Teléfono: 96 110 87 83
Publicidad: 666.411.185

horta@elperiodicodeaqui.com
www.elperiodicodeaqui.com

Director General: Pere Valenciano

Departamento comercial: Mª Ángeles Villanueva (666411185)

Delegada Horta Nord: María José Ros (665230525)

Diseño: Andrés García

Diseño web: Konocer Software.

Edita:
Medios Impresos y Digitales de Aquí S.L.

Depósito Legal: V3531-2012.



300.000 motivos por los que mejorar las fiestas de Moncada

Pau March

PORTAVOZ DEL GRUPO MUNICIPAL DEL PP EN EL AYUNTAMIENTO DE MONCADA

Si cada vecino de Moncada supiera que cada año más de 300.000 € del erario público van destinados a pagar las fiestas, quizá se replantearía si está o no, bien gestionado el dinero de todos. Esta partida supone casi un 10% del gasto corriente del Ayuntamiento de Moncada.

Otro año más, nuestra ciudad ha vivido sus fiestas patronales. Una nueva ocasión para disfrutar como pueblo de un final apoteósico del verano, una forma más llevadera de empezar el curso y, en definitiva, de mantener vivas costumbres que ya son tradición y que nos definen como pueblo.

La presentació de les festes, la «Nit de l'Embotit», la Volta a Peu o la «Nit de la Paella» son días clave en el calendario de muchos de los vecinos de Moncada. Participar es decir «sí, soy de Moncada» y como vecino orgulloso de su ciudad también quiero expresar algunas cuestiones que creo muchos de los vecinos pueden compartir, ya que no van contra nadie en concreto, sino por el bien de toda la ciudadanía.

A parte de moderar el gasto, desde el grupo popular consideramos que es excesiva la concentración de eventos en dos puntos, la plaza San Jaime y la avenida de la Mediterránea. Creo que nadie se puede oponer a celebrar eventos en estas ubicaciones con carácter puntual, pero los vecinos están en todo su derecho de mostrar el descontento por vivir día sí y día también conciertos, discomóviles y otras aglomeraciones justo en la puerta de su casa. Para no caer en la crítica vacía, proponemos una solución: derivar algunos eventos a espacios de las afueras del núcleo urbano. En otros pueblos funciona a la perfección.

Por otro lado, consideramos que 14 días de fiestas, en el sentido más estricto de la palabra, son muchos. Hay quien las disfruta al máximo sí, pero también hay quien las sufre a diario, bien por cuestiones de ruido, corte de calles, o demás molestias ocasionadas por el curso de los días de fiesta. Y esto va ligado al último punto que creemos que es una asignatura pendiente para el actual equipo de gobierno, el modelo de ocio juvenil.

Al margen de la suciedad constante en las calles y el malestar por la falta de iluminación, hay algo que preocupa más a nuestra ciudadanía: la juventud. Todos tenemos derecho a divertirnos, y como joven que soy, yo soy el primero que quiere fiesta. Pero no todo vale. Cuando la diversión trae consigo problemas que nos afectan a todos, el tema merece una reflexión.

Adolescentes, noche y alcohol son una mezcla que a día de hoy camina de la mano. Los desperfectos en el mobiliario público, causados o no por gente de Moncada, o los problemas derivados del consumo de alcohol en personas de tan corta edad no son culpa del organizador de la fiesta. Sin embargo, la responsabilidad política está por encima de satisfacer los impulsos de los adolescentes. Mientras hay 800€ destinados a la «Nit Jove Saludable», se gasta más de 15.000 € en cada discomóvil. Algo falla.

Por eso, como portavoz del grupo popular en el Ayuntamiento, trabajaremos para que Moncada sea cada día un lugar mejor donde crecer, trabajar y vivir. Pensando única y exclusivamente en esta maravillosa ciudad y toda su gente.

¿Te mereces un Puçol peor?

GRUP MUNICIPAL DE COMPROMÍS PER PUÇOL

L'eslògan de la campanya electoral de PP deia "Te mereces un Puçol mejor!". El canvi es palpa, però per a pitjor. I tot això només en tres mesos de gestió del nou equip al capdavant del nostre ajuntament.

Només cal vore com està l'avinguda de València després de les obres d'Iberdrola. Es veu que ara és tendència la fusió de l'adoquí i el formigó a tires i pedaços.

Si parlem de la gestió dels mercats... Diu el regidor de Mercats (C's), que no sembla tindre molta idea del que porta entre mans: "Nos hemos encontrado una deuda pendiente de cobro de 36.000€ en concepto de puestos de mercado. Nos hemos puesto manos a la obra y hemos disminuido esta deuda en cuatro mil euros." El wque no diu és que eixe deute pendent arranca en l'any 2010 i que està en via executiva. I ves per on, la quantitat pendent de cobrament més elevada ve de quan governava el PP i dels dos darrers anys de la passada legislatura, en què ho gestionava el PSOE.

Per altra banda, en Compromís sempre hem pensat que la coalició entre les tres dretes que formen el govern municipal sol aprofitar-se de lo públic per a arreglar-se lo privat. En el darrer ple, este govern aprovà augmentar la partida de reforç de la seguretat de les urbanitzacions i de la platja. El reforç a la platja és de pura lògica perquè augmenta considerablement la població i l'activitat en l'estiu, però a les urbanitzacions! Doncs per a estes coses està en el govern PURP, Partido Ultra Recalcitrante de Puçol. Mentre les urbanitzacions estan ben vigilades, en algunes zones del nucli urbà s'han produït nombrosos robatoris als trasters de les finques, o de trapes metàl·liques, com està passant als polígons industrials.

Però canviem de terç. Anunciava el nou regidor de Festejos Taurins (Vox), a bombo i platets, novetats per a enguany. Doncs bé, l'encierro del dia 7 de setembre finalitzava a les 11.00 h del matí. Era eixa la novetat? Queixes i més queixes tant de l'afició com de nombrosos comerços per este motiu. Quina tristor ser regidor del teu poble només que per a assumptes taurins. Ah!, però ha recuperat l'eslògan del segle passat, "Puçol, Cultura de Bou". Vaja, innovació total.

En resum, que en Puçol tenim un govern totum revolutum que fins ara només ha demostrat no tindre cap projecte per al nostre poble. Això sí, tenen un 10 en figurar en les processons, perquè ausaes que deuen haver patit estos anys en què no les presidien!

Com que a hores d'ara encara no sabem el pacte de govern que lliga la coalició de govern, en ares de la transparència que tant ha predicat l'alcaldessa del PP, esperem que el facen públic el més prompte possible i poder comprovar si realment tindrem per fi eixe "Puçol millor" que ens mereixem. Si és que existeix, clar.



Suspenso en Transparencia

Jorge Ochando

CONCEJAL DE CIUDADANOS DE PATERNA

Ya se ha empezado el curso político e incluso casi han finalizado los acostumbrados 100 días de gracia a los Gobiernos Municipales de los Ayuntamientos. Un curso político municipal que debe estar marcado por la Transparencia, algo que muchos Ayuntamientos no conocen. Hablaremos en general pero también en particular. En Paterna siguen sin publicarse datos en el portal de Transparencia del Ayuntamiento, o, los que hay todavía ni siquiera se han actualizado. Y digo se sigue porque ni el anterior gobierno PSOE-Compromis, ni el PSOE en minoría, ni el PSOE con la mayoría absoluta que los votantes le han dado, han sido capaces de realizar un portal de transparencia decente y entendible. Porque un portal de transparencia no debe sólo publicar datos, si no que éstos deben ser entendibles para la ciudadanía. Y entendemos como entendibles formatos con los que el ciudadano pueda interactuar. En el pasado mandato, Ciudadanos Paterna presentó y trabajó mucho en el área de transparencia, pidiendo que ,por ejemplo, las mociones presentadas por los grupos políticos se publicaran en la web municipal tanto el texto como el estado de tramitación en el que se encontraban. Y nada, no hemos tenido nada de esto y seguimos sin tenerlo. Presentamos una moción para que se implantara un visor presupuestario que hiciera los presupuestos municipales entendibles a la ciudadanía, y tampoco. Un visor presupuestario que recordemos el gobierno de turno nos hizo retirar de algún punto porque ya se estaba contratando, que se estaba haciendo, y nada, ni se ha hecho ni se estaba haciendo, ni se está haciendo a pesar del ínfimo coste anual que ello supone para la caja del Ayuntamiento de Paterna que cuenta con un cuantioso superávit.

Y como consecuencia de todo ello, Paterna baja en los índices de transparencia municipales de estar entre los 50 primeros a más allá del puesto número 120. Y no hablemos de las empresas públicas, a las que, si aplicamos el baremo de Transparencia Internacional, tanto Aguas de Paterna como Gespa suspenden en casi todas las categorías. Y como siempre alguien dirá: ¿pero eso de la transparencia para que es necesario? Pues para valorar las políticas públicas de nuestros gobernantes, pero también para que los gobernantes tengan datos para poder mejorar las políticas públicas y se establezca un diálogo que enriquezca la toma de decisiones. Pues entonces está claro, en lo que es Transparencia el Ayuntamiento de Paterna y sus gobernantes suspenden.

TRIBUNA ABIERTA

Del amor

Tras romper conmigo, con frialdad y gesto calculado –ahora me doy cuenta– me dijo que "ella era partidaria de no devolvernos los regalos que nos habíamos hecho". En ese momento, los regalos ¿qué regalos? era en lo último que yo pensaba. Creo que asentí con la cabeza. Bastantes años después, así de lento soy, me di cuenta de que lo único que ella me había regalado era un libro viejo que robó de la biblioteca de su padre. Era de Stendhal: La Cartuja de Parma y Del amor, precisamente. Los regalos que yo le hice, entre otras cosas, fue una gruesa esclava de oro de esas que estaban de moda por entonces. Su traducción en dinero, sólo mi madre lo sabrá, y se lo llevó a la tumba. Se burló de mí, evidentemente. Y es curioso que La Cartuja de Parma, después de tenerlo en cuarentena todos estos años –quién sabe si no fue por represalia– la he leído al fin. No me gustó demasiado, pero eso es lo de menos. Hoy, lo que son las cosas, pasados ya cuarenta y nueve años, sentado en el café donde escribo estas cosas, he leído impreso en un azucarillo: "Nunca odia tanto una mujer a un hombre, como para devolverle sus diamantes". Supongo que mi experiencia y el puñetero azucarillo, han servido para corroborar la superior inteligencia de las mujeres sobre nosotros. Esas mujeres que saben cortar una relación y quedarse con los regalos como si nos hicieran un favor. ¡Anda que somos idiotas!



Rafael Escrig

FACEBOOK.COM/RAFA.ESCRIGFAYOS

BURJASSOT

Edu Gómez: "Dejé mi trabajo en la Bolsa por el deporte y encontré la paz espiritual"

EL ATLETA DEL CA ELS SITGES ALCANZA LA 11ª POSICIÓN ABSOLUTA Y LA 2ª DE SU CATEGORÍA CUANDO LA COMPETICIÓN ENTRA EN SU RECTA FINAL

■ A. GARCÍA | **BURJASSOT**

La victoria del incombustible Eduardo L. Gómez en las 12 horas de Villenave D'Ornon (Burdeos, Francia), el pasado 1 de septiembre, ha aupado al atleta de Burjassot hasta la segunda posición del ranking mundial del ultrafondo en su categoría (Máster 50) y a la 11ª absoluta. Un hito con el que Edu recuerda los tiempos de Alfredo Uría y Domingo Catalán, los gigantes nacionales de las largas distancias (y sus dos grandes referentes).

Cuatro décadas dedicadas al atletismo han convertido al ultrafondista valenciano en un referente en las pistas y en toda una institución entre los deportistas del país. Conservará para siempre una de las hazañas más singulares y que, en su momento, no estuvieron exentas de polémica: Para la historia quedará como el atleta más joven que completó la maratón de Valencia. Lo hizo cuando aún no había una normativa que pusiera un límite de edad a la participación. Corría el año 1981. Era la primera edición de la prueba. "Eduardito" tenía 12 años. Entre la incredulidad, la admiración y la envidia, cubrió los 42,195 kms y otros tantos más antes de los 13. "Siempre he aspirado a dominar mis límites. Para ello, primero he tenido que conocerlos y luego, buscar la manera de superarlos", explica.

Esa búsqueda por explorar las fronteras de su cuerpo le llevó a disputar su primer campeonato de 100 kms en 2006, el Ultrafondo de la Pobla de Vallbona. Aunque se retiró en el km 65 abrió un nuevo horizonte en su carrera. El mismo año 2006 participó en el Camino de Santiago Por Relevos desde Sant Jean Pied de Port (Camino Francés), por etapas y relevos, tambien con sus compañeros de Correcaminos. Desde entonces, con los kilómetros acumulados en sus piernas, podría darle la vuelta al planeta.

PRIMEROS AÑOS

"Mi idilio con el ultrafondo venía de años atrás. De niño ayudé a mi entrenador Javier Llorens en la organización de las 24 horas de footing del Sagrado Corazón de Godella durante las que recorrí un total de 63 kms en diferentes turnos. Era por el año 1984, y en 1986 con 18 años participé en el Macrofondo Valencia-Castilla La Mancha, de 165 kms con cinco etapas, organizado por la SD Correcaminos", recuerda Gómez.

Fue la época más trascendental en la vida de Eduardo. Con tan solo 17 años fundó, junto a Javier Llorens, el Club Atletisme Els Sitges del que actualmente es director técnico y presidente. "En 1992 decidí cambiar por completo mi vida laboral. Dejé mi trabajo en la Bolsa de València por el deporte y encontré la paz espiritual. La verdad, no fue ningún sacrificio. El deporte me aporta algo que para mí es muy importante: el equilibrio, la serenidad y, sobre todo, el autocontrol", reconoce.



Eduardo Gómez, cuatro décadas en la élite. / EPDA

DISCIPLINA

Así que de corredor de Bolsa pasó a correr tan solo en las pistas y a hacer correr a sus atletas. La misma competitividad y exigencia que se impone a sí mismo, la aplica a sus discípulos que, en estas casi tres décadas como entrenador, ha formado. Entre ellos, campeones continentales, nacionales y autonómicos. "Realmente sería muy dificil poder destacar a alguien. He tenido cientos de atletas, algunos de ellos han conseguido grandes éxitos internacionales, como Enrique González (sub campeón de Europa Juvenil y 5º Olímpico Juvenil en vallas), Eva Morcillo (velocista campeona y récord de España de 4x100 en la FOJE), Jorge López (multimedallista Nacional)... Son más de 125 medallas de atletas entrenados por mí en Campeonatos Nacionales, y más de 15 récords nacionales".

No obstante, los éxitos deportivos no son un objetivo en sí mismo sino una consecuencia del trabajo bien realizado. "Me siento orgullosísimo de todos y cada uno de los atletas que he tenido el privilegio de formar -señala el atleta-, y de educar a través del deporte y en este caso del atletismo; de haber podido ser capaz de transmitir los valores que de él emanan, como el espíritu de sacrificio, la constancia, el trabajo diario, el compañerismo... Y el hecho de que muchos de mis pupilos hayan decidido formarse y sacarse la titulación de monitor, siempre me ha satisfecho mucho".

Paralelamente, Edu ha continuado desarrollando su carrera deportiva individual donde alcanzó el que hasta ahora ha sido su mayor éxito justo ahora hace un año: El tercer puesto en el Mundial de Croacia de 100 Kms.

Además, se ha impuesto por segundo año consecutivo en la Subida Internacional al Pico Veleta, de 50 kms (que discurre entre Granada -640m- hasta la cima del Veleta -3390 m-) y el Maratón del Río Boedo (en Palencia) donde además fue el ganador absoluto.

Es el corredor más joven que ha disputado la Maratón de València, con 12 años.



Me siento orgullosísimo de todos y cada uno de los atletas que he tenido el privilegio de formar".

Sus NÚMEROS

- **1986:** CAMPEÓN JÚNIOR V MARATÓN INTERNATIONALER MUNCHEN'86
- **1988:** CAMPEÓN DE ESPAÑA JÚNIOR DE MARATÓN
- **2013:** CAMPEÓN DE ESPAÑA 100 KM - M45
- **2014:** CAMPEÓN DE ESPAÑA 100 KM - M45
- **2017:** 4º ABSOLUTO EN CTO. ESPAÑA 100 KM
- **2018:** 3º M50 EN CTO. DEL MUNDO 100 KM
- **2019:** CAMPEÓN 12 HORAS DE VILLENAVE D'ORNON. 2º M50 RANKING MUNDIAL

ComerciosDEAQUÍ.com

El Grupo El Periódico de Aquí le ofrece la posibilidad de formar parte de la guía comercial comarcal que integrará a los comercios de las 7 comarcas y de la ciudad de Valencia que comprenden el área de influencia del medio.

últimos comercios unidos al mayor directorio de la comarca

100 € /AÑO +IVA

PANADERÍA Y BELLERÍA MASIAS
C/. 101 del Plano, 11
Tel. 96 139 08 63 (MASÍAS)

Selar
selaropaycomplementos.es
selar

+ info
66641 11 85

FOTOS
DESCRIPCIÓN
CONTACTO
EXTRAS

ComerciosDELHORTANORD.com

CON LA 'VUELTA AL COLE' ES MOMENTO DE REVISAR LOS DIENTES A LOS PEQUES DE LA CASA

LA ODONTOPEDIATRA DE CLÍNICA DENTAL HORTA NORD CUIDA DE SUS BOCAS Y LES ENSEÑA HÁBITOS DE HIGIENE

■ REDACCIÓN | **LA POBLA**

Clínica dental Horta Nord le da la bienvenida a la VUELTA AL COLE, y aconseja a los más peques de la casa una revisión odontológica para que este curso escolar empiece con una sonrisa.

Nuestro equipo de profesionales altamente cualificados atiende las necesidades buco dentales de nuestros más de 10.000 pacientes desde hace 12 años.

Nuestra filosofía de trabajo se basa en la especialización en nuestros tratamientos. Consideramos indispensable disponer de doctores especializados en cada campo de la odontología.

Todo empieza con una buena valoración personalizada de cada paciente, la más importante es una perfecta salud bucal.

Nuestro cirujano, el Dr Miguel Ángel Santamaría con más de 15 años de experiencia en casos complejos de cirugía e implantología oral, lidera el cuadro médico de la clínica, y es un referente en la comarca.



En la clínica tiene servicio de odontopediatra. / EPDA



Logo de la clínica dental del Dr Santamaría. / EPDA

La clínica dispone de dos ortodoncistas de mucho prestigio y formación que dominan a la perfección las últimas y más modernastécnicas. Disponen de la certificación Invisaling, la ortodoncia invisible tan demandada hoy en día por la sociedad.

Nuestro doctor especialista en estética dental resolverá sus problemas. Y junto a él, podrán hacer un diseño de sonrisa acorde a sus necesidades.

Y para los pequeños de la casa, la odontopediatra de la clínica cuidará de sus bocas y los educará para que tengan buenos hábitos de higiene.

Todo ello con las últimas tecnologías en diagnóstico. Disponemos de TAC dental para una perfecta planificación del tratamiento.

Clínica dental Horta Nord, lleva años colaborando con la sociedad de la comarca. Patrocinio de clubes deportivos y sociedades culturales son algunos de los ejemplos.

Les animamos a que sigan el ejemplo de nuestros miles de pacientes satisfechos y vengan a conocernos sin compromisoa nuestras instalaciones en calle Josep Renau i Berenguer nº 5.

CLÍNICA DENTAL HORTA NORD
Dr. Santamaría

20% de descuento en ORTODONCIA



Ortodoncia y Odontopediatría

Ortodoncia **desde 50€** / mes*

ESPECIALISTAS EN CASOS COMPLEJOS

* Consultar condiciones en clínica. Promociones no acumulables.

ESPECIALISTAS EN CASOS COMPLEJOS

ORTODONCISTAS *CERTIFICADOS EN INVISALIGN*

SISTEMA *DAMON*

ORTODONCIA LINGUAL, *INVISIBLE E INCÓGNITO*

FINANCIACIÓN HASTA 36 MESES SIN INTERESES O 60 MESES

ATENDEMOS *SEGUROS MÉDICOS*

1ª CONSULTA Y *TAC DENTAL 3D* GRATUITO





Josep Renau i Berenguer, 5
46139 **La Pobla de Farnals** (Valencia)

960 093 859

Horario: de lunes a viernes
de 9:00 a 14:00 h.
de 16:00 a 21:00 h.

Pide tu cita online:
www.clinicadentalhortanord.es
administracion@clinicadentalhortanord.es

Síguenos en:

EDUCACIÓN





Izquierda, una de las aulas del nuevo centro educativo construido en la localidad de Almàssera. Derecha, el colegio número dos de Rafelbunyol. / EPDA

ABREN LAS PUERTAS LOS NUEVOS COLEGIOS DE ALMÀSSERA Y RAFELBUNYOL CONSTRUIDOS CON EL PLAN EDIFICANT DE LA GENERALITAT

Un millar de alumnos estrena centro escolar en la 'vuelta al cole' en la comarca

■ M. J. ROS | **RAFELBUNYOL**

La 'vuelta al cole' en este curso 2019-2020 es distinta para un millar de alumnos de la comarca. Después de años en aulas prefabricadas, conocidas popularmente como 'barracones', o masificadas estos estudiantes se sentarán por primera vez en los pupitres de los recién inaugurados centros escolares de las poblaciones de Almàssera y Rafelbunyol, donde se han llevado a cabo las primeras construcciones educativas del Plan Edificant puesto en marcha por el 'govern del Botànic' en la anterior legislatura y que continuará en estos años con su hoja de ruta en toda la Comunitat Valenciana.

Los primeros en acudir a las nuevas aulas han sido los 485 alumnos del CEIP Carraixet de la localidad de Almàssera que lo hicieron el lunes 9 de septiembre, fecha de inicio del curso escolar. El nuevo centro educativo es ya una realidad después de más de una década de parálisis en un proyecto "que en 2007 los populares presentaron a bombo y platillo" y "gracias al cambio de gobierno liderado por Ximo Puig" se ha convertido en realidad.

El nuevo colegio de Almàssera permite decir 'adiós' a los barracones en los que han estudiado los alumnos durante años y a las reivindicaciones de la comunidad escolar. El centro consta de 18 aulas de Primaria y 9 aulas de Infantil, un comedor con capacidad para 500 personas y está dotado de un gimnasio cubierto. La ampliación se ha podido realizar aprovechando la estructura del colegio inicial y con la construcción de dos nuevas edificaciones. En conjunto, el centro cuenta con una superficie total construida de 5.727,43 metros cuadrados, de los cuales se destinan a Primaria 3.396 metros cuadrados y 2.135 metros cuadrados a Infantil.

EL NÚMERO DOS

Una semana más tarde la escena se repetirá en el municipio de Rafelbunyol. A petición del Consell Escolar y con la aceptación de la Conselleria de Educación, las clases comenzarán en esta localidad el próximo lunes 16 de septiembre para permitir que los vecinos puedan seguir disfrutando de las fiestas mayores. Ese día, alrededor de 400 escolares estrenarán también pupitre en un aula de cemento en el colegio número dos que sustituirá a las prefabricadas en las que algunos de ellos habían estado hasta el pasado curso escolar.

La construcción de un nuevo centro educativo en Rafelbunyol se convirtió en un objetivo prioritario para el gobierno autonómico para tratar de dar solución a la masificación del CEIP Mare de Déu del Miracle, que se convirtió en el colegio con más alumnos matriculados de toda la Comunitat Valenciana, lo que obligó a la habilitación de barracones para más de un centenar de estudiantes de la población, y ocasionó graves problemas en el uso de instalaciones como el comedor escolar que llegó a dar servicio a medio millar de comensales fijos de lunes a viernes. La instalación cuenta con media docena de aulas de Infantil, 12 de Primaria, un comedor con capacidad para 350 alumnos en dos turnos, un trinquet de pilota y una vivienda.

Otras actuaciones importantes dentro del Plan Edificant se van a llevar a cabo en Meliana, con la construcción de un nuevo instituto; en Alboraya, donde se prevé dar una solución definitiva al IES La Patacona con un proyecto adaptado a las necesidades actuales; o en Foios, donde el Ayuntamiento sacará a concurso en breve la redacción del proyecto de ejecución del nuevo colegio Mare de Déu del Patrocini con una inversión superior a los 6 millones de euros, a los que se suman los 694.000 euros para la construcción de un gimnasio y para otras reformas en el colegio Rei En Jaume -se licitarán las obras en unas semanas- y la inversión prevista en el IES Francesc Badia.





PSICOLOGÍA Y SALUD

El acoso escolar en nuestras aulas valencianas

Enric Valls Roselló

PSICÓLOGO ESPECIALISTA EN SALUD Y EDUCACIÓN

El bullying es un término inglés que hace referencia al acoso escolar y este "fenómeno" del siglo XXI, consiste en cualquier forma de maltrato psicológico, verbal o físico producido entre escolares de forma reiterada tanto en el aula, como a través de las redes sociales.

Desgraciadamente, estos actos agresivos se producen con bastante frecuencia en nuestros centros educativos de la comunidad valenciana entre niños y niñas en proceso de entrada a la adolescencia. "Ser el más guay, el más chulo y triunfar" a cualquier precio es una idea que está siendo aceptada socialmente entre los menores de hoy en día para esconder las relaciones de poder y establecer roles seguros de convivencia.

Hay que tener en cuenta que no hay reglas escritas que determinen la naturaleza de una persona pero, lo que sí nos indica la literatura científica sobre la psicología del desarrollo, es la importancia de la figura de los padres y de todo el ámbito escolar, puesto que una persona define su personalidad en los cinco primeros años de vida y, durante toda esta etapa y lo que continua, tendrá que ser apoyado por estos roles para asegurarse cierta salud emocional.

El problema del acoso escolar se ha caracterizado y se caracteriza por ser un fenómeno oculto que, a pesar de estar siempre presente en las relaciones entre los chavales, nunca ha generado investigaciones ni reflexiones ni desde el ámbito académico ni desde las entidades públicas.

Precisamente en nuestro país, concretamente en Septiembre del 2004, el suicidio de Jokin Ceberio, un estudiante de 14 años, víctima de acoso escolar, marcó un antes y un después en nuestra sociedad española.

Este lamentable hecho trajo este fenómeno a la palestra. El impacto social que causó tuvo y tiene actualmente una lenta reacción de las instituciones públicas y otras instancias oficiales quedando aún, hoy en día, un largo camino por recorrer.

También debemos de hacer examen de conciencia y una introspección asumiendo el "mea culpa" ya que en general, los medios de comunicación han falseado y manipulado la visión del problema.

Sí, por parte de algunos programas de televisión, radios y periódicos que han exagerado hechos puntuales y minimizado la importancia de otra violencia más astuta, embustera, traicionera y constante que suele pasar más inadvertida, pero que comporta graves consecuencias tanto para las personas que la sufren, como para las personas que la ejercen.

Estudiar la evolución de la violencia en las aulas no es contabilizar hechos puntuales, sino es medir, prevenir y actuar contra la violencia presente en nuestros centros educativos y más en la Comunidad Valenciana. Según los últimos estudios 4 de cada 9 niños es víctima de acoso escolar siendo como resultado un uso constante de la violencia, siendo el resultado de una convivencia basada en la poca ética, falta de empatía y poca sensibilidad de los individuos.

Recalcamos que el bullying no es un conflicto puntual, el acoso escolar es una forma de victimización equiparable a otros formas de violencia (cómo la violencia de género y acoso laboral) que cursan con abuso de poder, existiendo una desigualdad de condiciones.

El psicólogo especialista sueco Dan Olweus define el acoso escolar como una conducta de persecución física y/o psicológica que realiza un alumno o varios contra otro, al que elige/n como víctima de repetidos ataques y burlas.

Esta acción, premeditada y dañina, sitúa a la víctima en una posición de la que difícilmente puede salir por sus propios medios. La persistencia y continuidad en el tiempo de este modo de relacionarse, provoca en las víctimas efectos negativos y devastadores: problemas de autoestima, estados depresivos, cuadros ansiosos, cambios de personalidad, ideación suicida...provocando un problema en el desarrollo natural del aprendizaje.

Por lo tanto, este tipo de relación que se construye lentamente y prolongándose en el tiempo provoca en el niño o niña, víctima de acoso escolar, problemas emocionales que si no se trabajan arrastrará a lo largo de toda su vida.

La intervención y las medidas que debemos de tomar dependerán del significado que damos al concepto de acoso escolar; de aquí la necesidad e importancia de un programa de prevención integral y multidisciplinar de toda la comunidad educativa y profesionales implicados.

@tupsicologovlc
www.enricvalls.com



GOTA FRÍA

La comarca extrema las precauciones ante el temporal

DECRETAN LA SUSPENSIÓN DE LAS CLASES Y DE LAS ACTIVIDADES DEPORTIVAS EN TODOS LOS PUEBLOS ANTE LA ALERTA ROJA PREVISTA PARA EL VIERNES



Camí a la Mar de Puçol anegado por el agua. / EPDA



Caída de un arbol en el camí Fondo de Alboraia. / EPDA



Arriba, playa de La Pobla. Abajo, una vía de Puçol. / EPDA

■ M. J. ROS | **MONCADA**

El temporal de lluvia y viento que golpea la Comunitat Valenciana se ha dejado sentir en los pueblos de l'Horta Nord provocando inundaciones en muchos de los puntos habituales, cortes de vías y la suspensión de las clases y de las actividades deportivas en todos los pueblos de la comarca para la jornada del viernes.

La gota fría o DANA podría empeorar aún más a tenor del pronóstico del tiempo en el litoral norte de València elaborado por la Agencia Estatal de Meteorología (Aemet), que en la mañana de ayer decretó la alerta roja por riesgo extremo de lluvias torrenciales en casi toda la provincia de València a partir de las seis de la mañana del viernes. Las precipitaciones que se anuncian podrían dejar más de 90 litros por metro cuadrado en apenas una hora y más de 180 en doce horas. Se espera que los momentos más complicados se vivan en las horas centrales de la mañana, alrededor del mediodía.

Es cierto que los dos primeros días de temporal no han golpeado con fuerza en esta zona de la Comunitat Valenciana. Donde sí ha azotado con dureza ha sido en Alicante y sur de la provincia de València, con especial intensidad en poblaciones de La Vall d'Albaida como Ontinyent. En estas zonas se han registrado desbordamientos de ríos, coches arrastrados, vías anegadas, numerosas personas evacuados y miles de alumnos sin clases.

Pero el violento temporal no ha dicho aún la última palabra. Todas las previsiones apuntan a que lo peor está por llegar, lo que ha motivado que los responsables municipales hayan decidido activar todas las alarmas para estar prevenidos. A lo largo de la mañana de ayer, los distintos ayuntamientos iban comunicando la decisión de cerrar las instalaciones deportivas y de suspender las clases en los centros educativos. Mientras tanto, se organizaban todos los operativos de emergencias para afrontar una jornada que no se prevé fácil.

La orografía de la zona norte de València, unida a la falta de solución definitiva a algunos puntos rojos (colectores, barrancos...), la convierten en un espacio especialmente sensible a la hora de sufrir inundaciones en caso de lluvias torrenciales como las registradas en otoño y en primavera de 2018.

Pese a que, desde hace unos años, se han incrementado las medidas de prevención en los meses de verano, para estar preparados ante la gota fría, hay ocasiones en que la fuerza del agua es imparable por lo que es vital extremar las precauciones.



MASSARROJOS

"Grezzi no entiende que en Massarrojos tiene un problema grave de movilidad"

LA PLATAFORMA SOS MASSARROJOS VA A REMOTAR LAS ACCIONES CON EL CONCEJAL DE COMPROMÍS COMO DESTINATARIO DE SUS PROTESTAS

■ M. J. ROS | **MASSARROJOS**

Una ambulancia tuvo que acudir hace unos días a recoger a una mujer a un domicilio ubicado en la travesía principal de la pedanía de Massarrojos. A priori, se trata de una situación habitual en cualquier punto de cualquier ciudad pero que en esta carretera que une Moncada con Rocafort y que soporta una carga de entre 9.000 y 11.000 vehículos diarios supuso "un auténtico calvario". Conductores desquiciados, atascos kilométricos, o el sonido atronador de los claxon dibujaron una escena "dramática".

Así lo describía José Alcantur, de la plataforma vecinal SOS Massarrojos, una de las entidades que más ha batallado por exigir que se dé una solución a los problemas de ruido, seguridad y contaminación con los que conviven los vecinos de la pedanía desde hace décadas, quien anunciaba que, ante la tardanza en la llegada de esa solución, se van a retomar las acciones y, en esta ocasión, las quejas va a tener un destinatario principal, el concejal de Movilidad del Ayuntamiento de València, el valencianista Giussepe Grezzi.



Visita de responsables provinciales y locales a la pedanía de Massarrojos. / EPDA

Desde la plataforma hicieron referencia a la ordenanza municipal sobre ruido. Alcantur explicó que, según este documento, "el ruido máximo permitido en la franja nocturna no puede superar los 30 decibelios mientras que en Massarrojos, por la noche, estamos soportando una contaminación acústica de 70 decibelios". Ante ello, no entienden que "una persona tan preocupada por estas cuestiones como el concejal Grezzi dé la espalda a estos vecinos de València". "Es necesario -añadió Alcantur- que el responsable municipal entienda que tiene un problema grave de movilidad en esta pedanía y que se digne a recibir a los afectados y a buscar soluciones, dado que ha sido el único que no ha respondido a nuestras peticiones, algo que sí han hecho desde Presidencia de la Generalitat, por ejemplo".

> **El ruido máximo permitido por la noche no puede superar los 30 decibélios y nosotros estamos aguantando setenta decibélios"**

Cabe recordar que el año pasado, la Diputació de València, desde el área de Carreteras, acometió unas obras de ampliación de aceras y que está previsto llevar a cabo un ambicioso proyecto con un itinerario alternativo por el Camí de Camarena que sacará para siempre los coches de esta zona de Massarrojos. Pero mientras esto no llega, desde la plataforma van a retomar las acciones de protesta y "vamos a exigir" a la concejalía de Movilidad que tome cartas en el asunto.

MONCADA

Rajan las cuatro ruedas del coche a la alcaldesa de Moncada

■ REDACCIÓN | **MONCADA**

"Esta tarde al ir a por mi vehículo al garaje he tenido la desagradable sorpresa de encontrarme las cuatro ruedas rajadas".

Así se manifestaba el miércoles la alcaldesa de Moncada, la socialista Amparo Orts, en un post publicado en su perfil en una conocida red social. Amparo Orts aseguraba que, tras advertir lo ocurrido, "he revisado el resto de vehículos que aparcan en el garaje, preocupada por si estaban en las mismas condiciones, pero el mío era el único".

Ante esta circunstancia, la responsable municipal de la ciudad de Moncada señalaba que "entiendo que haya personas que no acepten la democracia y el resultado que libremente los ciudadanos han votado, haciendo el mal, injuriando e insultando constantemente". "Me duele -añadía- por mi familia pero seguiré defendiendo la libertad y mis ideas con más firmeza que nunca. Tras la publicación de este post, Orts ha recibido numerosas muestras de apoyo de ciudadanos y compañeros del mundo de la política que se expresaban con dureza contra este tipo de acciones.



Uno de los neumáticos del automovil de la responsable municipal. / EPDA

MELIANA

El PP de Meliana tilda de 'chapuza' la gestión del 'Edificant'

■ REDACCIÓN | **MELIANA**

El PP de Meliana aseguró a principios de septiembre haber recibido "por fin y después de más de 4 meses" un informe que pidió este partido al departamento de Intervención. "Es muy llamativo que el Interventor municipal sí cumpliera con la legalidad vigente e hiciera su trabajo en tiempo y forma, como se ve en la fecha de emisión del informe", algo que, según ellos no hizo el primer edil.

Al respecto, el portavoz popular afirmó que es "una vergüenza democrática" por parte "del alcalde, que es quien debe ordenar esta entrega de información, que no moviera ficha hasta después de ser advertido en numerosas ocasiones y se le hiciera la última advertencia de forma pública en un pleno ordinario".

El PP aseguró que Josep Riera no les dio la palabra en ese pleno "por saber que el informe municipal confirmaba lo que el portavoz del PP había manifestado, que el Pla Edificant es una chapuza y que en las condiciones actuales podría suponer la ruina para el Ayuntamiento de Meliana, por lo que el informe es demoledor y por supuesto desfavorable, como se puede apreciar en el documento emitido por intervención".

"En él se confirma", según fuentes de este partido, que "en caso de impago o retraso en el pago de cualquier certificación parcial o coste total de los más de 10 millones de euros de dicho Plan que el equipo de gobierno 'asegura' que les van a conceder por parte de la Generalitat Valenciana, obligaría al Ayuntamiento a hacerse cargo de esos pagos. Hay que resaltar que el presupuesto anual de Meliana es de unos 7 millones de euros". Según Pedro Cuesta, "no hay derecho que Compromís, con la ayuda del PSOE, Unidad Podem y Ciudadanos, vuelvan a arruinar" el municipio.

MELIANA

Meliana preveu reduir un 5% el consum d'energia en l'edifici consistorial

POSEN EN MARXA UN PROJECTE PER MILLORAR L'EFICIÈNCIA ENERGÈTICA

■ M. J. ROS | **MELIANA**

L'Institut per a la Diversificació i l'Estalvi de l'Energia (IDAE), del Ministeri de Transició Ecològica, ha aprovat el projecte de l'Ajuntament de Meliana per a millorar l'eficiència energètica de l'edifici consistorial.

L'actuació està valorada en 124.420,20 euros, dels quals el 50 per cent correspondran a l'Ajuntament i l'altre 50 per cent a fons europeus FEDER gestionats i tramitats per l'IDAE.

Com explicà l'alcalde i responsable d'Urbanisme, Josep Riera, "concretament, es millorarà l'envoltant de l'edifici amb el canvi de totes les finestres exteriors, amb la qual cosa es reduirà la demanda energètica en calefacció/refrigeració i, per tant, el consum energètic i les emissions de diòxid de carboni".

La previsió és una reducció del 6 per cent del consum. S'actua així sobre l'objectiu específic europeu 4.3.1, d'eficiència energètica en l'edificació i en les infraestructures i serveis públics.

En aquestes dependències és on treballa un major nombre d'empleades i d'empleats públics municipals i on s'atén un major nombre de ciutadans i ciutadanes, que també es beneficiaran d'aquesta millora.

PACTE DE LES ALCALDIES

En aquest sentit, el màxim responsable de la administració local de Meliana incidí: "un dels objectius de legislatura és avançar en els compromisos del Pacte de les Alcaldies europeu per a l'eficiència energètica, la reducció d'emissions de CO2 i l'adaptació al canvi climàtic i, per això, anirem aprofitant tots els programes i les iniciatives a què ens poguem acollir i que en faciliten el compliment d'aquest compromís amb el futur del planeta i de les noves generacions".

Cal recordar que l'Ajuntament de Meliana ja ha executat actuacions semblants, com ara el canvi de l'envoltant del col·legi del Crist i de la Llar dels Jubilats de la localitat.

Fonts municipals van indicar que al llarg del mes de setembre, s'iniciaran els tràmits administratius per a la licitació de les obres, que hauran d'estar finalitzades aproximadament d'ací a un any.



Edifici de l'Ajuntament de Meliana. / EPDA

BURJASSOT

Noves Rutes per l'Horta de Burjassot, per a la pròxima tardor

■ REDACCIÓ | **BURJASSOT**

Amb l'estiu acomiadant-se, arriben els matins una mica més fresques i amb ells la possibilitat de gaudir-los, almenys els del cap de setmana, a l'aire lliure i sense necessitat d'eixir de Burjassot. Serà possible gràcies al retorn de les Rutes per l'Horta de Burjassot, la primera eixida de la qual després de l'estiu, serà el pròxim 22 de setembre amb una ruta centrada en Vicent Andrés Estellés.

L'Oficina de Sostenibilitat Local de l'Ajuntament de Burjassot, responsable d'aquest projecte, ha obert les inscripcions per a totes les rutes del calendari tardorenc i les persones interessades poden efectuar les seues inscripcions, gratuïtes, telefonant al 963649515 o bé enviant un correu electrònic amb les dades pertinents a sostenibilitat@ayto-burjassot.es.

El 20 d'octubre hi haurà una nova ruta centrada en el cultiu de la xufa, mentre que l'eixida del 26 d'octubre inclourà una interessant observació ornitològica.

RAFELBUNYOL

Aniversari dels ajuntaments democràtics

■ REDACCIÓ | **RAFELBUNYOL**

El municipi de Rafelbunyol va començar les seues festes patronals d'una manera molt especial: retent homenatge a la Democràcia.

Amb motiu de la celebració dins de la programació festiva del Dia de l'Ajuntament i coincidint amb el 40 aniversari dels Ajuntaments Democràtics, el Consistori d'aquesta localitat de l'Horta Nord va voler homenatjar als qui van formar part de la història democràtica de la població durant aquestes 10 legislatures.

L'alcalde de Rafelbunyol, Fran López, durant l'acte, celebrat en el saló de la casa de la cultura, va fer lliurament d'una insígnia a cada regidor i regidora al capdavant de l'Ajuntament, sense importar el seu partit polític, en reconeixement a la seua labor en el desenvolupament i creixement de la localitat.

Un acte en el qual el que fora alcalde de la localitat durant 33 anys, Jaime García també va dirigir unes paraules a totes les persones que van estar presents.



Celebració de l'aniversari dels Ajuntaments. / EPDA



ALFARA DEL PATRIARCA

Miradors de l'Horta potencia el turismo en el Carraixet una propuesta de diseño y cultura

TURISME CARRAIXET CELEBRARÁ EL FESTIVAL DEL 17 AL 22 DE SEPTIEMBRE, QUE UBICARÁ TRES INTERVENCIONES CONCEPTUALES EN VINALESA, ALMÀSSERA Y ROCA-CUIPER



Presentación del festival Miradors de l'Horta celebrada en la ciudad de València. / EPDA





Instalaciones efímeras que se ubicarán en la huerta durante la celebración del festival. / EPDA

■ REDACCIÓN | **ALFARA**

La Mancomunitat del Carraixet, a través de su marca Turisme Carraixet, celebrará del 17 al 22 de septiembre Miradors de l'Horta, el primer festival de diseño y cultura de l'Horta, que pretende rendir homenaje a la huerta, los agricultores y la cultura de su entorno.

Esta iniciativa, impulsada por Turisme Carraixet y abierta a todo el público, quiere potenciar el atractivo turístico de sus municipios y el entorno agrícola a través de talleres, una semana gastronómica, actuaciones musicales y tres instalaciones efímeras en la misma huerta. Estas instalaciones respetuosas con la huerta serán el gran atractivo del festival y pretenden que el público reflexione sobre su relación con este entorno y sus valores. Miradors de l'Horta se desarrollará coincidiendo con la Valencia Design Week, complementando de esta forma las propuestas sobre diseño programadas en la capital del Túria.

El festival tendrá Alfara del Patriarca como sede principal de las actividades y talleres programados, si bien la programación se extenderá a otros municipios como Vinalesa, Almàssera y el barrio Roca-Cuiper de Meliana y Foios.

En esta propuesta cultural, los municipios animan a vecinos y a turistas a recorrer la huerta a pie o en bici para conocer las tres instalaciones efímeras que aparecerán en medio de los campos, invitando a la reflexión sobre el futuro y el valor de la huerta y a disfrutar de su gastronomía en diferentes establecimientos de la zona. El festival propone una mirada educativa, sostenible y no intrusiva en la huerta a través del mercado de kilómetro cero o las intervenciones conceptuales.

PLATAFORMA

Para el presidente de la Mancomunitat, Llorenç Rodado, este festival es "una plataforma de lanzamiento, dado que en l'Horta no se había hecho nada similar desde el punto de vista turístico. La Generalitat Valenciana y la Diputació de València impulsaron el Pla de Dinamització y Governança Turística para la Mancomunitat y hemos aprovechado la ocasión para relanzar el turismo en l'Horta". Rodado señaló que "nos tenemos que creer que en l'Horta se puede hacer turismo, hacer pedagogía y cambiar la percepción que tenemos de la misma".

El también alcalde del municipio de Alfara del Patriarca apuntó que la institución está aprovechando esta financiación "para que el Plan no quede en unos años en una estantería, sino para marcar unas directrices que sirvan para que visitar l'Horta desde un punto de vista turístico se convierta en un hecho rutinario. Se trata de que el turista que va a València no se quede en la capital sino que podamos traerlo a la huerta para que descubra sus valores".

El festival Miradors de l'Horta se suma a otras iniciativas del organismo ya celebradas como las Jornades de Descobriment de l'Horta, digiridas a profesionales del sector turístico y blogueros; Camins del Carraixet, una red de senderismo interpretativo que este año llegará a los 24 kilómetros a lo largo de varios municipios, o la colocación de códigos QR en puntos de interés turístico.

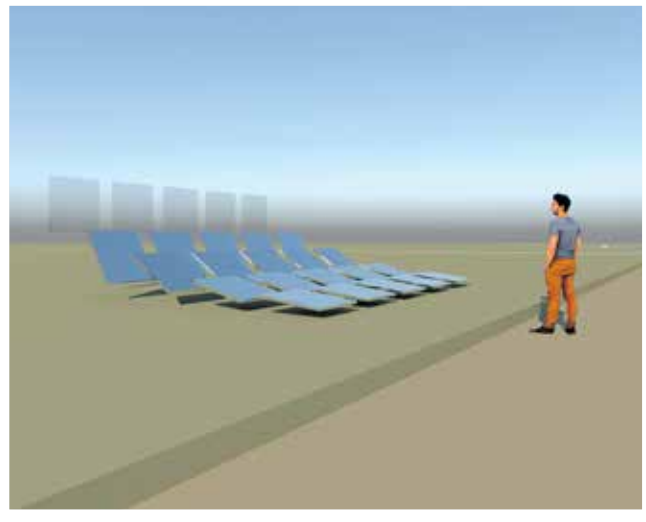

cv ràdio VALÈNCIA
BUSCAMOS AGENTES PARA EQUIPO COMERCIAL
ESCRÍBENOS A
cvradio@cvradio.es
Escúchanos 94.5FM

LA POBLA DE FARNALS

Polèmica pel pla de xoc per a combatre les aigües fecals

TANT DES DE LA GENERALITAT COM DES DE L'AJUNTAMENT ASSEGUREN QUE EL TRACTAMENT NO AFECTA NI A LA FAUNA NI A LA FLORA MARINA TAL COM ES DENUNCIAVA EN UN VÍDEO

■ M. J. ROS | **LA POBLA**

La Generalitat Valenciana va iniciar en setembre el pla de xoc per a solucionar el problema dels abocaments fecals que han obligat a tancar algunes platges durant aquest estiu a València i altres poblacions pròximes, la majoria ubicades a la comarca de l'Horta Nord. Mentre es treballa per a connectar a la xarxa de sanejament les cases que aboquen les seues aigües fecals a les séquies, la qual cosa podria allargar-se fins a un any, s'ha posat en marxa la cloració de les séquies en el seu tram final per a garantir la qualitat de l'aigua en els punts crítics de les séquies.

En al voltant de deu punts en séquies de l'Horta Nord es van instal·lar dispensadors de clor i d'un altre tipus de tractaments de desinfecció de les aigües. Des de la Conselleria van aclarir que la quantitat de clor és molt inferior a la que es dispensa en les piscines i que no afecta als peixos o a la flora marina. A més, van assegurar que aquests punts no s'han instal·lat en les desembocadures, sinó a 200 metres d'ella.

Malgrat això, la difusió d'un vídeo de La Pobla de Farnals denunciant les consecuències que aquesta cloració està provocant en la flora i la fauna marina va generar una polèmica que provocà la reacció dels responsables municipals.

COMUNICAT OFICIAL

Així, davant la polèmica suscitada al voltant de la instal·lació de dispensadors de cloro als trams finals de les séquies que desemboquen a la mar, junt a la platja Nord en terme del Puig i en la gola que aboca al costat de la platja Pobla Marina, l'Ajuntament de la Pobla de Farnals va emetre un comunicat oficial en el que va matissar que "es tracta d'una actuació dirigida per la conselleria d'Agricultura i Transició Ecològica amb l'objectiu de resoldre temporalment el problema de les bateries fecals que han ocasionat el tancament de platges durant l'estiu", van indicar.

Luisa Aragó, regidora de Medi Ambient, va expressar que la cloració de les séquies "està supervisada pels tècnics de la Generalitat Valenciana i no afecta a la fauna marina ni a la salut de les persones usuàries de les platges".

Tanmateix, va exposar que el vídeo viral al voltant d'aquesta qüestió "ha creat una alarma social innecessària" i que les imatges publicades dels peixos morts "no es corresponen a les platges del nostre entorn".

Des que es va detectar l'augment en els nivells del bacteri E-Coli a les aigües del litoral de la Pobla de Farnals i les localitats del voltant, fet que va obligar a tancar la platja Nord de La Pobla de Fanranls entre els dies 10 i 12 de juliol, s'han produït nombroses reunions entre els tècnics dels municipis costaners de la comarca de l'Horta Nord i personal especialitzat de la Direcció General d'Aigua.

"L'actuació sobre els trams finals de les séquies és una mesura momentània duta a terme directament pel govern de la Generalitat, qui té la competència sobre aquesta qüestió. Ens han assegurat que a llarg termini seguiran treballant per a solucionar el problema amb la revisió dels col·lectors i de les estacions depuradores per a evitar que les aigües que arriben a la mar estiguen contaminades", va remarcar la regidora Luisa Aragó.



Séquia junt a la platja sud de La Pobla. / EPDA

Per la seua part, l'alcalde de la Pobla de Farnals, Enric Palanca, va assenyalar que el fet que el canal desemboque al terme municipal de la Pobla de Farnals no implica que els residus s'hagen originat necessàriament en el municipi, ja que el conducte travessa diferents localitats. "Confiem que la solució temporal proposada per la conselleria siga garantia de la qualitat de les nostres platges i estem ben segurs que la bandera blava de la platja Nord és ben merescuda", va afegir Enric Palanca.



LA POBLA DE FARNALS



Els xiquets formen una bandera de la Unió Europea utilitzant fulls de paper. / EPDA

L'alumnat del CEIP Cervantes participa en l'Erasmus Plus

■ REDACCIÓ | **LA POBLA**

L'alumnat del CEIP Cervantes de la Pobla de Farnals va participar el 9 de setembre, data d'inici del curs, en una activitat de presentació del programa Erasmus Plus, del qual formarà el centre fins a l'any 2021. A través d'esta iniciativa 10 docents de l'escola realitzaran 5 estades docents i formacions que tindran lloc en col·legis d'altres països d'Europa.

En l'acte, xiquets i xiquetes van formar una bandera gegant de la Unió Europea utilitzant fulls de paper de colors. A més d'esta activitat, a cada classe se li ha assignat un país de la UE i durant tot el curs es desenvoluparan dinàmiques, tallers i accions de recerca sobre els diferents estats.

"L'objectiu és aprendre noves metodologies i altres maneres de treballar", va explicar Mònica Villanova, professora del centre i una de les dos coordinadores del programa. "La idea de participar va sorgir dels mestres d'anglés i va estar recolzada per tot el claustre", va afirmar la docent. "El que volem és renovar, modernitzar i internacionalitzar l'escola", va puntualitzar.

En total es realitzaran quatre estades docents a Dinamarca, Alemanya, Irlanda i França i un curs de formació a Grècia. En cadascuna d'estes activitats hi participaran dos docents, la selecció dels quals dependrà d'una comissió formada per les coordinadores del programa, un membre de l'AMPA, un professor o professora de Primària i un altre d'Infantil.

MASSAMAGRELL

Multas de hasta 500 € por ensuciar la vía pública de Massamagrell

EL CONSISTORIO EMPIEZA A SANCIONAR POR EL INCUMPLIMEINTO DE LA ORDENANZA DE LIMPIEZA

■ REDACCIÓN | **MASSAMAGRELL**

Ante la situación que se da en Massamagrell con el depósito de residuos sólidos por parte de particulares en la vía pública, así como el uso no debido de la misma de acuerdo con la ordenanza municipal reguladora de la limpieza pública, desde el Consistorio se ha iniciado la imposición de sanciones administrativas a aquellas personas a las que se identifique incumpliendo lo dispuesto en dicha ordenanza, ensuciando la vía pública o haciendo un uso indebido de esta.



Depósito de muebles en una de las calles de Massamagrell. / EPDA

En este caso, las tres primeras sanciones que se han impuesto han respondido a tres supuestos diferentes. En primer lugar, se ha sancionado con 501 euros de multa a un particular por el depósito de residuos sólidos no autorizados en el contenedor de residuos orgánicos que se encuentra en la avenida de València. En segundo lugar, una sanción también por valor de 501 euros, por la pegada de carteles publicitarios en la calle Ausias March. Por último, una multa de 250 euros por la ocupación sin licencia de la vía pública en la calle Figueres de la población. "Agradecemos la colaboración ciudadana, imprescindible para poder identificar estos incumplimientos y que demuestran la voluntad de la mayoría de Massamagrell por mantener nuestro pueblo limpio y en las condiciones adecuadas, como es responsabilidad de todas y todos nosotros", en palabras del alcalde de Massamagrell, Paco Gómez, que también quiso recordar la existencia de un número de teléfono (gratuito y anónimo) para que el vecindario denuncie estas acciones: 900 924 900.

MASSAMAGRELL

Massamagrell impulsa la creación del primer consejo de salud del municipio

■ REDACCIÓN | **MASSAMAGRELL**

En el marco de las acciones previstas en el Plan Municipal de Inclusión y Cohesión Social, aprobado recientemente, se ha creado en Massamagrell el Consejo de Salud, un órgano colegiado que cuenta con la presencia de las autoridades del ayuntamiento, asociaciones del sector, policía, servicios sociales, personal de coordinación del Centro de Salud de Massamagrell y del Hospital Clínico-Universitario de València.

En la primera reunión, celebrada la pasada semana en el salón de plenos, se trataron asuntos de gran calado como la necesidad de cubrir todas las plazas disponibles en el Centro de Salud de Massamagrell y la aplicación de protocolos de actuación frente al uso de la violencia hacia el personal sanitario. Las personas participantes son: José Román, director del centro social de Massamagrell, María José Beltrán, directora de Enfermería de Atención Primaria, Inmaculada Martín, jefa accidental de la Policía Local de Massamagrell, José Manuel Adrià, jefe de zona básica, Telma Ortega, trabajador social del centro de salud de Massamagrell, Nina Sepúlveda, concejala de Sanidad, Paco Gómez, alcalde de Massamagrell, Ana Isabel Arizón, subdirectora médica del Hospital Clínico-Universitario y Juana Belmar, directora económica del hospital.

En palabras de la edil de Sanidad, Nina Sepúlveda: "La creación de este consejo, contemplada en el plan municipal que aprobamos recientemente, nos ayuda a encarar, junto al sector y personal interesado, los desafíos que debemos abordar en materia de salud". "El tratamiento de problemas como la violencia hacia personal sanitario ha sido el principal motor para poner en marcha este consejo, para mejorar lo existente y conocer de parte de los expertos los retos que hemos de afrontar", aseguró Paco Gómez, alcalde.

MELIANA



Una de les estacions de bicis de Meliana. / EPDA

L'Ajuntament instal·la dos estacions de bicis de préstec a Meliana

■ REDACCIÓ | **MELIANA**

L'Ajuntament de Meliana ha instal·lat les dos primeres estacions de bicis de préstec al municipi del servei BiciMeliana. Concretament a l'estació del metro, al jardí del carrer Juli Benlloch, i una segona a l'entorn del carril bici de la Via Xurra en la seua connexió cap a Albalat dels Sorells, al carrer Blasco Ibáñez. Cada estació comptarà amb 10 bicicletes. L'alcalde Josep Riera, la regidora de Medi Ambient, Rosa Peris, i la regidora d'Hisenda, Maria Pilar Asensio, van visitar les instal·lacions. La gestió del servei, per dos anys, correspon a l'empresa Movus, Mobilitat Urbana Sostenible, SL, que ha sigut l'adjudicatària per un total de 55.742,13 €.

Aquestes estacions estan integrades dins de la xarxa d'estacions de l'àrea metropilitana de València, Mibisi, que actualment inclou 11 municipis i compta amb unes 130 estacions i un miler de bicicletes, i està interconnectada amb el servei de la ciutat de València, ValenBisi, amb estacions d'intercanvi.

Com explicà la regidora de Medi Ambient, Rosa Peris, "es tracta d'una aposta més de Meliana cap al canvi de la mobilitat urbana i interurbana en què la bicicleta ha de tindre protagonisme, més encara en la mesura que el nostre poble es convertirà en un nuc de connexió de la xarxa de carrils bici". Així, a més del carril de la Via Xurra, hui un dels més utilitzats a l'àrea metropolitana, d'ací a final d'any es posarà en marxa el tram de l'anell Verd metropolità des de Meliana fins a Port Saplaya que, juntament amb el tram ja finalitzat de Meliana fins a Moncada, generaran un altre eix de comunicació important. Per això, la responsable insisteix: "És molt convenient que la resta de municipis de l'Horta Nord vagen incorporant-se a la xarxa, com ja ocorre a l'Horta Sud, perquè la capacitat de mobilitat siga completa". De moment, en aquesta zona Meliana s'ha afegit a Alboraia i, per tant, ja s'ha establit un eix de connexió i de continuïtat cap a València ciutat.

La instal·lació d'aquestes infraestructures ha sigut possible gràcies al programa de mobilitat sostenible impulsat per l'Ivace, l'Institut Valencià de la Competitivitat Empresarial de la Generalitat, que ha subvencionat el projecte amb 15.070 €. Els veïns i veïnes de la localitat de Meliana ja es poden donar d'alta en la plataforma de Mibisi, www.mibisivalencia.es



MELIANA

Meliana celebra enguany l'edició que fa 20 de Fimel

LA INAUGURACIÓ SERÀ EL DIVENDRES 20 DE SETEMBRE, DE VESPRADA, I ESTÀ PREVIST QUE EN L'ACTE PARTICIPE LA CONSELLERA D'AGRICULTURA

■ REDACCIÓ | **MELIANA**

Enguany, la Fira Agrícola i Comercial de Meliana (Fimel) celebra els 20 anys. La fira d'aquestes característiques pionera de la comarca va començar l'any 2000 amb el canvi de mil·lenni, tot un repte. Des d'aleshores, ha sigut una referència a l'Horta Nord i una cita obligada per a molts veïns i moltes veïnes dels pobles de la zona. La inauguració serà el divendres 20 de setembre, de vesprada, i està previst que en l'acte participe la consellera d'Agricultura, Desenvolupament Rural, Emergència Climàtica i Transició Ecològica, Mireia Mollà. S'homenatjarà la Farmàcia Gloria Gil, el llaurador Ramon Ruiz i l'entitat degana del municipi, l'Associació el Casino l'Amistat, amb 110 anys d'existència.



Nombroses persones visiten el recinte de la Fira durant la pasada edició. / EPDA

Com explicà la regidora de Foment Econòmic i Agricultura, Amparo Martí: "La fira és un aparador de tot el que, des de Meliana, estem fent en la promoció del comerç i dels serveis que s'ofereixen, de l'activitat agrícola a l'horta i, més recentment, també de les primeres propostes turístiques, àmbits tots molt vinculats i interrelacionats". Així, el comerç local estarà representant per l'Associació de Comerciants i Professionals de Meliana (MAC), que tindrà estand propi on es podrà visitar la ja tradicional exposició de fotografia. A més hi haurà els estands de molts comerços associats i d'altres comerços locals i de fora del municipi. La previsió és mantindre el nivell d'expositors dels anys anteriors, al voltant de la seixantena. Pel que fa a l'agricultura, les activitats estaran centrades en l'estand del Consell Agrari.

La regidora destacà com, enguany, coincidint amb la fira i molt relacionat amb ella "participarem, dins del projecte de Turisme Carraixet, en la proposta de Miradors de l'horta, amb una escultura efímera ubicada en un camp del nucli de Roca on, diumenge, també se celebrarà el primer Mercat de la Terra de Roca d'aquesta temporada". És important incidir en el fet que la proposta de Miradors de l'horta es realitza coincidint amb la Valencia Design Week, precisament quan acabdem de saber que el 2022 València serà la capital mundial del disseny.

S'ha mirat de fer una programació molt variada per a tots els públics i molt participada pel teixit econòmic, associatiu i cultural del poble. Així, els serveis d'emergències i els bombers faran un desplegament d'efectius amb diferents activitats; l'IES La Garrigosa farà un taller d'extracció de llavors i l'empresa Schneider electric farà un taller de promoció de l'enginyeria entre la gent jove; la Unió de Llauradors farà una xarrada sobre la incidència de Mercosur i hi haurà demostracions de taekwondo, spinning i colpbol. A més del passacarrer de l'escola de tabal i dolçaina, el concert de l'Associació Amics de la Música o el teatre de Peloki. L'actuació del grup Els Jóvens tancarà enguany la fira diumenge de vesprada.

D'altra banda, la responsable de la fira comentà: "L'estand de l'Ajuntament estarà dedicat a l'urbanisme amable centrat en els temes de mobilitat, especialment l'Anell Verd metropolità, els camins escolars segurs i el nou sistema de bicicletes públic de BiciMeliana, aspectes que també han de facilitar l'activitat comercial i de carrer o el coneixement de l'horta".

Meliana serà de nou visita obligada el tercer cap de setmana de setembre, els dies 20, 21 i 22.

BURJASSOT

Burjassot prueba un nuevo producto natural para evitar las deposiciones de perros y gatos

■ M. J. R. | **BURJASSOT**

El Ayuntamiento de Burjassot, desde la concejalía de Servicios Municipales, dirigida por Manuel Pérez Menero, ha iniciado una nueva acción con el objetivo de modificar los hábitos de conducta de los animales de compañía para impedir sus deposiciones y micciones en determinadas zonas o elementos del municipio.

Siempre pensando en el bienestar tanto de los ciudadanos como de los animales, el nuevo producto que se ha empezado a aplicar en el municipio, en período de prueba, es inofensivo para los animales y tiene como objetivo, tal y como se ha señalado, impedir las deposiciones de los animales en fachadas, mobiliario urbano o cualquier otra zona que pueda generar molestias o desperfectos en el municipio y, con ello, a sus vecinos y vecinas.


Rocían con el líquido una papelera. / EPDA

Así, el producto, 'Repelín Mascotas', a base de extractos y esencias naturales, lo está aplicando la Brigada Municipal de Obras y tiene un efecto repelente y ahuyentador. La aplicación del mismo modifica los hábitos de conducta de los animales, logrando su desalojo de las zonas tratadas y evitando su posterior retorno a las mismas.

La puesta en marcha de esta nueva acción está encaminada a mejorar la limpieza en el municipio de Burjassot con el consiguiente beneficio para todos sus ciudadanos de la población.

PATERNA

Paterna convoca la IV edición de sus premios Ciudad de Empresas

EL PLAZO PARA PRESENTAR LAS CANDIDATURAS FINALIZA EL 30 DE SEPTIEMBRE

■ REDACCIÓN | **PATERNA**

La asociación Paterna Ciudad de Empresas ha abierto una nueva convocatoria de los premios que, desde hace cuatro años, busca reconocer y poner en valor el trabajo del empresariado local.

Tal y como ha explicado Juan Antonio Sagredo, alcalde de la localidad y presidente de la asociación empresarial, "Paterna lidera la creación y el número de empresas de la comarca con más de 2.480, por lo que es lógico contar con unos premios que reconozcan su labor y consoliden la imagen de los empresarios y empresarias como figuras fundamentales en el desarrollo tanto económico como social de nuestra ciudad e incluso nuestra autonomía".



Premiados en la anterior edición en Paterna. / EPDA

De este modo, podrán presentar su candidatura las sociedades, profesionales y/o autónomos con domicilio social en el término municipal de Paterna.

Los interesados podrán optar a 5 categorías diferenciadas dentro de los Premios Paterna Ciudad de Empresas: Premio al Emprendedor/a del año, Premio a la Investigación e innovación empresarial, Premio a la Empresa Socialmente Responsable, Premio a la Trayectoria y Proyección Internacional, Premio a la Mujer Empresaria y Premio a la Micropyme Local.

Además, los/as interesados/as podrán presentarse a una o más de las categorías mencionadas, excepto en el caso de los autónomos, que deberán concurrir en la categoría de micropyme local.

La convocatoria estará abierta hasta el 30 de septiembre, y las empresas interesadas deberán aportar una propuesta formal que incluya datos identificativos. La información será remitida a martinez.jm@ayto-paterna.es o a la asociación empresarial de la que sea miembro el candidato.


fimel
20 ANYS
SEGUIM SUMANT
DEL 20 AL 22 DE SETEMBRE 2019
FIRA COMERCIAL I AGRICOLA DE MELIANA
Ajuntament de Meliana
Regidoria de Foment Econòmic
Agència de Foment Econòmic
GENERALITAT VALENCIANA
Conselleria d'Economia Sostenible, Sectors Productius, Comerç i Treball
València València València Turisme
Turisme CARRAIXET
CONSELL AGRARI MUNICIPAL MELIANA
mac
MELIANA AGRUPACIÓ DE COMERCIANTS I PROFESSIONALS
LA UNIÓ
Schneider Electric
CaixaBank
NANTA
Peris
consum
PLAST-BELLA
zamitdigital
WEB www

Tradición y atractivas propuestas de ocio en las fiestas de Massamagrell

LA ORQUESTA MONTECARLO, HENRY MÉNDEZ Y JOSÉ RICO ACTUARÁN EN EL MUNICIPIO

■ M. V. | **MASSAMAGRELL**

Massamagrell abre un año más sus fiestas mayores y lo hacen con un cartel de lujo para amenizar las noches de estos días tan especiales para la población con orquestas tan populares como Montecarlo, además de otras propuestas musicales como la actuación de reggaeton de Henry Méndez y José de Rico. Todos ellos se encargarán de poner la guinda a unos días llenos de tradición y de diversión que se prolongarán del 22 de septiembre hasta el miércoles 9 de octubre.

El deporte será el protagonismo en los primeros compases del primer día de las fiestas, el domingo 22 de septiembre, con la celebración de la Carrera i Marxa Circuit "RUN CANCER" que saldrá desde la avenida Magdalena a las 10.00 horas. Todo el dinero recaudado se destinará a la Asociación Española Contra el Cáncer. Se entregarán detalles conmemorativas por cada inscripción hasta agotar existencias. A la misma hora se realizará una misa solemne con reparto de panets y posteriormente en la Plaza de la Generalitat tendrán lugar les calderes.

La primera jornada festiva proseguirá a las 18.30 horas con la Entrà de la Murta con música, representaciones y bailes regionales. A las 19.30 horas los vecinos y vecinas del municipio acudirán al ayuntamiento para disfrutar del Pregón de Fiestas de la mano de Carles Ruiz. Tras el 'xupinazo' la Unió Musical de Massamagrell pondrán la banda sonora al inicio de fiestas.



El cantante de reggaeton Henry Méndez. / EPDA

Los actos principales de las fiestas proseguirán el 27 de septiembre con el Día de los Disfraces. A las 18.30 horas serán los pequeños los que luzcan sus mejores vestidos, mientras que la noche será para los mayores. La nota musical la pondrán la mítica orquesta Montecarlo.

El sábado 28 de septiembre será el Día del Toro. La jornada taurina amanecerá con el encierro de seis astados de la ganadería Perera García. También habrá espacio para la afición más joven con el 'Correbous infantil'. Desde las 16.00 horas la Plaza Glòries Valencianes se convertirá en el epicentro de la fiesta con la Baixà de Caixons. Sobre las 18.00 horas se darán suelta a los tres ejemplares de la ramadería de Montealto, Peñajara y Adolfo Martín. Después se exhibirán reses de la ganadería Perera García. Por la noche se embolarán a los toros de la tarde. Ese mismo día, a medianoche, tendrá lugar la tradicional 'Balonada' en la Plaza de la Constitución.

A la jornada siguiente la fiesta volverá a reinar la vida en las calles con la Paellas Fiestas Mayores. A continuación, el ayuntamiento ha vuelto a programar les Paelles Holi Festival en la calle Molí de Baix amenizada por un festival de música.

El lunes 30 de septiembre será la Festividad de la Mare de Déu del Rosari con todos los actos litúrgicos con misa solemne a las 12.00 horas, procesión de la imagen por las calles de Massamagrell a las 20.00 horas y el espectáculo pirotécnico de los Hermanos Caballer. Por la noche, el Mentalista Toni Pons y el humorista Jesús Manzano culminarán la programación.

A esta jornada festiva le seguirá el día dedicado a la Inmaculada Concepción donde se mezclará la devoción con la diversión musical de la noche gracias a la actuación de 'Frecuencia Musical'. Por su parte, el 2 de octubre será la festividad del Santísimo Cristo del Consuelo y el Amparo, con actos religiosos, actividades infantiles y el XIX Concurso de Play-backs. El día en honor a Sant Joan Evangelista también tendrá en cuenta a los más pequeños con el espectáculo 'Circo Alas'.

La Nit de la Torrà y la gran cabalgata infantil serán los actos centrales del viernes 4 de octubre, además de la actuación de Henry Méndez y José de Rico en la explanada del paseo Joan Celda. A continuación tendrá lugar la tradicional cabalgata de fin de fiestas.

Los días siguientes se caracterizarán por los toros de la Penya Taurina el 5 de octubre, el día de la bici el domingo, el mago Yunkee el martes 8 de octubre y el miércoles el musical infantil Toy's pondrá el punto y final a las fiestas.

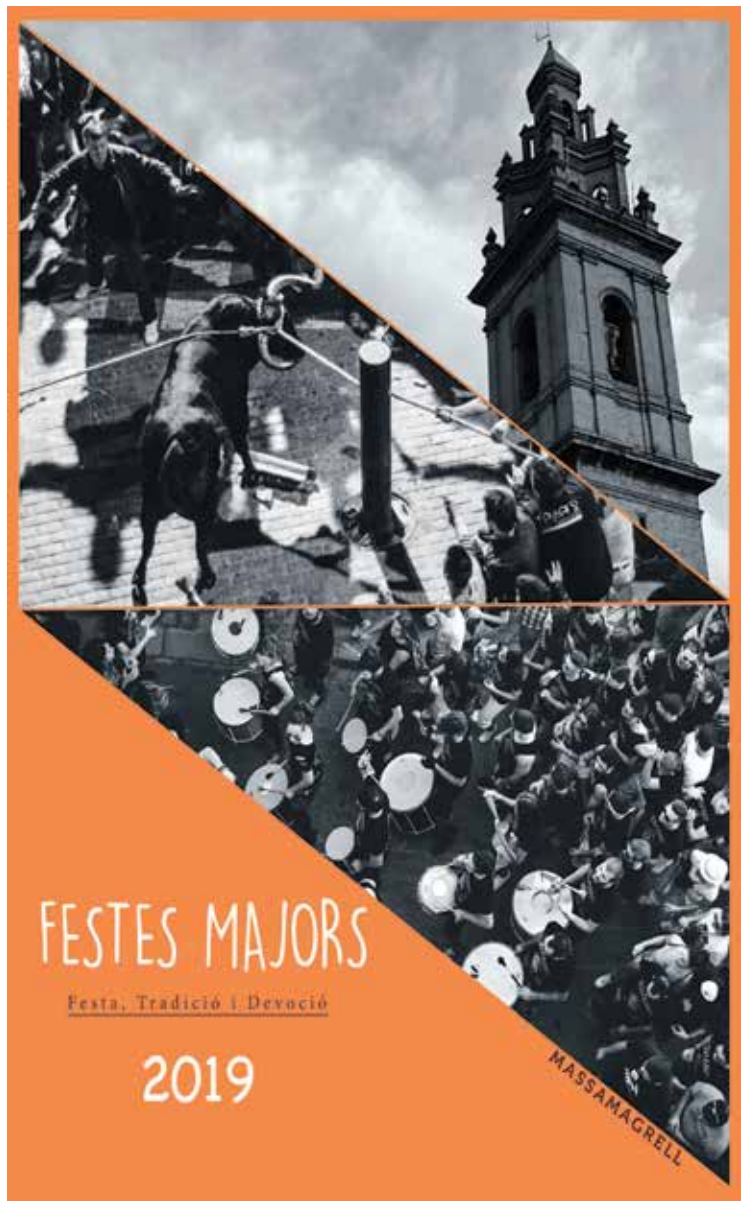







CAFALIA
COCINAS - BAÑOS - REFORMAS - AZULEJOS - PUERTAS - GRIFERÍAS



96 144 26 69
685 200 810
almacen@cafalia.es
www.cafalia.es

EXPOSICIÓN de COCINAS-BAÑOS-REFORMAS AZULEJOS-PUERTAS-GRIFERÍAS
Calle Mola de Segart, 10
46130 Massamagrell

ALMACÉN DE FONTANERÍA: Venta al público y profesionales
Calle Tramuntana, s/n
46130 Massamagrell

SALUDA



Paco Gómez
ALCALDE DE MASSAMAGRELL

Estimados vecinos y vecinas de Massamagrell,

Tengo el honor de poder dirigirme otra vez como alcalde de nuestro pueblo, a todos los vecinos y vecinas de Massamagrell, para saludaros, invitaros y desearos unas felices Fiestas Mayores 2019.

Llegan nuestras Fiestas Mayores de Massamagrell, unas fiestas que todos y todas esperamos con ilusión y con ganas de pasarlo bien. Llegan días con muchas acti vidades y actos, con una programación muy completa y para todas las edades, que invita a salir a la calle a disfrutar con familiares y amigos.

Para despedirme, querría agradecer a todas las personas, insti tuciones y asociaciones que con su esfuerzo, trabajo, ilusión y colaboración, hacen posible que Massamagrell tenga, un año más, estas Fiestas Mayores 2019, en especial, al trabajo que han hecho los Clavarios de la Virgen del Rosario y les Filles de Maria, además de los Festeros de San Joan y las diferentes cofradías.

Os deseo de corazón que disfrutéis mucho de estas Fiestas Mayores 2019.

SALUDA



Nina Sepúlveda
CONCEJALA DE FIESTAS

Queridos vecinos y vecinas:

Un año más llega el mes de Septi embre y Massamagrell se prepara para vivir sus Fiestas Mayores, con varias semanas repletas de actos para el disfrute de mayores, jóvenes y niños/as.

Vuelvo a tener la oportunidad de dirigirme a toda la ciudadanía como Concejala de Fiestas, y quisiera deciros que desde la concejalía que represento hemos estado trabajando junto con los Clavarios y Filles de María, para preparar una programación variada y con acti vidades para todos y todas de cualquier edad, y sobre todo para que Massamagrell en fi estas sea un pueblo unido por la diversión. Es por ello que os invito a salir a la calle junto con vuestros familiares y amistades a disfrutar de estos días.

Desde estas líneas, quiero transmiti r mi agradecimiento a todas las personas , asociaciones y enti dades que han colaborado en la organización de nuestras fi estas ,así como al personal del ayuntamiento, ya que sin su esfuerzo y dedicación no hubiese sido posible la preparación de las Fiestas Mayores de Massamagrell 2019.

¡Felices Fiestas 2019!

Les festes de La Pobla, pendents del temporal

■ M. J. R. | **LA POBLA**

El temporal de pluja i vent que colpeja la Comunitat Valenciana ha obligat a suspendre alguns dels actes principals de les festes de La Pobla de Farnals, com la tradicional Nit de Paelles del dimecres o tota la programació prevista per a la jornada del dijous. Mentrestant, els actes previstos per al cap de setmana queden pendents del que succeïsca en els pròxims dies.

Les Festes Majors del municipi van començar el 6 de setembre i es perllongaran fins el 15 de setembre. Així, els actes s'iniciaren el dia 6 a les 17 hores a la plaça de Sant Vicent, on tingué lloc el 'xupinazo' amb el qual es donà la benvinguda als festejos. Tot seguit es desenvoluparen un correbars, just abans del concert 'Botifarra a Banda', a càrrec de la Unió Musical de la Pobla de Farnals i Pep Gimeno Botifarra, espectacle que començà a les 23 hores. També els veïns van poder celebrar de la Nit d'Albaes.

Està previst que les festes, si les pluges ho permitixen, continuen el 13 de setembre amb la Nit Màgica, un dels esdeveniments més populars del calendari festiu. Este show pirotècnic, realitzat per Xarxa Teatre, s'inspira en els correfocs tradicionals però manté un fort caràcter participatiu. Així, es convida a la ciutadania a unirse a la desfilada i a ballar sota les pluges d'espurnes que il·luminen els carrers del nucli urbà. La funció començarà a les 23.30 hores i estarà seguida d'una desfilada acompanyada d'una xaranga i de l'actuació de l'orquestra Empopados Ràdio Hit Band a la plaça de la Generalitat. L'endemà, a les 9 hores, es posaran les calderes al foc per a cuinar 5.000 racions d'este plat seguint la recepta tradicional del municipi, que destaca per contindre carn de bou. Actes de tipus litúrgic, orquestres o concerts són algunes de les iniciatives que completen la programació.



Actuació de Pep Gimeno 'Botifarra'. / EPDA



Nit d'Albaes celebrada en La Pobla. / EPDA

"Es tracta d'unes festes per a tots els gustos i públics", ha destacat Sergio Cebrián, regidor de Festes. "Des de l'Ajuntament agraïm la dedicació de festeres i festers i fem una menció especial als clavaris de Sant Francesc, que enguany són els mateixos que varen ser membres d'esta festa fa 40 anys", ha afegit l'edil. "Els esdeveniments s'han organitzat tenint sempre en consideració l'objectiu que siguen diverses i variades i que hi haja opcions per a tots els públics, parant especial atenció en la seguretat de tota la població", ha concretat Cebrián. En este sentit, el regidor ha reconegut la important tasca que realitza la Policia Local per al bon funcionament de les activitats amb la gran implicació dels agents en la coordinació dels dispositius. En esta línia, cal subratllar la instal·lació d'un Punt Violeta promogut per la regidoria de Benestar, al qual es podrà trobar informació en matèria de violència de gènere.

A més, els veïns celebraran durant les Festes Majors del 2019 una important efemèride: el 220 aniversari del trasllat del conjunt de relíquies de Sant Fèlix, qui va esdevindre patró del municipi, des de Roma fins a la localitat. Habitualment, durant les Festes Majors les commemoracions a Sant Fèlix consistixen en una processó precedida d'una missa, sempre a càrrec de l'Ajuntament i a la qual es convida a totes les entitats. Enguany, però, s'ha volgut celebrar l'aniversari amb una programació especial. Així, es realitzarà una processó fins a la plaça de Sant Félix, des d'on el bisbe auxiliar de València, en Javier Salinas, oficiarà una missa. En acabar, es realitzarà el recorregut pels carrers que es va seguir quan es traslladaren les relíquies del patró.


1


2


3


4


5


6


7

►**FESTES DE L'HORTA NORD.** Dos moments de la Desencaixonada del matí del bou del 7 de setembre celebrat dins de la programació de festes de Pucol (fotos 1-2). Sopar solidari celebrat a les festes de Puçol amb presència de la presidenta del PP de la Cominutat, Isabel Bonig, l'alcaldessa de Puçol, Paz Carceller, i altres càrrecs i veïns de la població (fotos 3-4-5). Nombrosses persones asistixen a la celebració d'un sopar solidari a les festes de El Puig de Santa Maria (foto 6). L'alcaldessa del Puig, Luisa Salvador, junt a altres càrrecs en la nit de les paelles de la població (foto 7).




1


2


3


4


7


5


6


8

▶**FESTES DE L'HORTA NORD.** Participants en la Cordà juvenil de les festes de Paterna (foto 1). Celebració de la Nit de les Paelles dins de la programació de Paterna (foto 2). Participants en la Nit de les Paelles de les festes de Rafelbunyol (foto 3). Un grup d'amics en la Nit de Disfresses de Rafelbunyol (foto 4). Dos moments de les festes en Alfara del Patriarca (fotos 4 y 5). El concejal de Fiestas y la alcaldesa con la reina de las fiestas y su corte en la Cabalgata de la Alegría de Moncada (foto 6). Merienda de los jubilados en Moncada (foto 7). Menjar de persones majors en Rafelbunyol (foto 8).




1


2


3


4


5


6


7

▶**FESTES DE L'HORTA NORD.** Ofrena de la Mare de Déu dels Desemparats, organitzada per la clavaria de 2019, en Albalat dels Sorells (foto 1). Cavalcada popular en les festes d'Albalat dels Sorells (fotos 2-3-4). Foto de familia amb l'alcalde i regidors de l'Ajuntament junt al pregoner i les comissions en les festes majors de la localitat de Foios (foto 5). Públic assistent a l'inici de les festes de Foios (foto 6). L'Associació Intercomparses de Meliana van ser els encarregats de fer el pregó de les festes des del balcó de l'Ajuntament de la localitat (foto 7).



MONCADA

Aviva Moncada llança les campanyes de tardor per a la promoció del valencià

DESTAQUEN LES ACTIVITATS AL VOLTANT DEL DIAL DEL LLIBRE VALENCIÀ DEL PRÒXIM MES DE NOVEMBRE

■ REDACCIÓ | **MONCADA**

L'alcaldessa de Moncada, Amparo Orts, acompanyada de la tècnica responsable de l'Agència de Promoció del Valencià AVIVA, Bàrbara Sales, ha anunciat les campanyes d'impuls a la llengua que es desenvoluparan durant l'últim trimestre de l'any.

En primer lloc, el 20 de novembre, Dia del Llibre Valencià, es realitzarà una jornada dirigida a la difusió i visibilització de la literatura en esta llengua, iniciativa que comptarà amb el suport de la Biblioteca Pública Municipal. Va ser en esta data en l'any 1490 quan es va editar el Tirant lo Blanc, una efemèride que es commemora este dia cada any.

Al llarg del mes tindran lloc diferents propostes, entre les quals destacaran accions de promoció a través de la música i la literatura i recitals de poesia. També se celebrarà "Enoliteratura", una acció que combina el vi i la literatura a través de l'alternança de lectura de textos i tasts de vins. Per a participar caldrà inscriure's prèviament enviant un correu a plinguistica@moncada.es.



L'alcaldessa de Moncada, Amparo Orts. / EPDA

També s'organitzarà una jornada tècnica sobre "Transcripció de l'oralitat", una iniciativa que dona continuïtat al projecte Moncadapèdia, un arxiu digital dedicat a recollir i difondre la memòria popular del municipi a través de testimonis i documents sobre la seua cultura, història, tradicions i patrimoni.

Així mateix, es presentarà el nomenclàtor urbà amb la intenció d'oficialitzar els noms de les vies públiques de la localitat. Gràcies a esta eina es podrà trobar el nom oficial del vial acompanyat de notes explicatives del topònim i la seua evolució. A més, se senyalitzaran els indicadors urbans de la Ruta de l'Ordre de Montesa i es continuarà el curs de formació del nivel C2 per a l'obtenció del certificat expedit per la Junta Qualificadora de Coneixements de Valencià.

L'alcaldessa de Moncada, Amparo Orts, assenyala que intentaran "apostar per visualitzar el valencià en un sector tan important per a la seua implantació en l'àmbit social i festiu com són les falles". Per últim, des del consistori declaren que estan treballant amb molta il·lusió en la presentació del llibre recopilatori de les cinc edicions del Certamen Literari del Col·lectiu de Dones Feministes de Montcada per l'erradicació de la violència de gènere, un text editat conjuntament amb l'oficina de Promoció de l'Ús del Valencià.

ALBALAT DELS SORELLS

Inauguren la mostra l'arxiu de la memòria a Albalat dels Sorells

■ REDACCIÓ | **ALBALAT**

Coincidint amb la realització a Albalat dels Sorells de la XXX Trobada d'Escoles en Valencià el 2017, l'Associació Cultural El Portalet posà en marxa un ambiciós projecte de recollida d'imatges històriques del municipi per a la creació d'un arxiu que, una vegada acabat, seria lliurat a l'Ajuntament per tal que quedara a l'abast de qualsevol persona interessada, a l'Arxiu Municipal. Des de gener els veïns dugueren les seues fotografies a l'Espai Cultural i el 31 de març, després d'un procés de selecció, restauració digital i contextualització de cada fotografia es dugué a terme la primera exposició, que es repeteix ara amb una segona, amb nou material, que començà a recollirse al gener del 2018, amb una major participació dels veïns. La nova exposició, que podrà ser visitada a l'Espai Cultural des de l'11 fins al 30 de setembre, torna a sorprendre amb fotos ben antigues.

BIENESTAR Y SALUD

Enzo Sport ofrece servicio de atención personalizada

MÁS DE 150 CLASES SEMANALES EN ESTE CENTRO DE MUSEROS

■ REDACCIÓN | **MUSEROS**

ENZO SPORT, de Museros, somos un centro de deporte y salud de referencia en la comarca. Nuestro principal empeño es el poder dar el mejor servicio de atención personalizada con los entrenamientos y clases grupales.

Mas de 150 clases semanales, spinning, entren.Funcional T.G.R., body balance, yoga, taichi, chi kung, pilates, hipopresivos, pilates seniors ,gimnasia para embarazadas, body pump, GRIT, body combat, step, aero-salsa, twerk, cubba, escuela de defensa HBX BOXIN, personal, karate infantil, entrenamientos personales, Sala Fitness.

Disponemos de servicios con APP para personalizar los entrenamientos sin ningún coste adicional. En Enzo Sport encontrarás Nutricionista, Fisioterapeuta, Esteticieny Cafetería. Nuestro objetivo es que tengas todo lo que necesitas en un centro de salud y deporte.



Zona para relajarte en Enzo Sport de Museros. / EPDA

El horario es de lunes a viernes de 6 horas a 22.30 horas. Los sábados estamos abiertos de 8 horas a 19 horas. Los domingos puedes acudir de 9 horas a 14 horas.

Ven y diviértete en ENZO SPORT de Museros (queremos atenderte de la mejor manera y que te sientas como en casa). Centro oficial aefa les mills.



TÍTULO OFICIALES DE INGLÉS EN MECA-RURAL

ESPECIALISTAS EN FORMACIÓN EN GENERAL Y EN IDIOMAS EN PARTICULAR

■ REDACCIÓN | **MASSAMAGRELL**

Saber inglés y poder demostrarlo con un título oficial es hoy en día fundamental tanto en el ámbito educativo como laboral. Y en Meca-Rural somos especialistas en formación en general y en idiomas en particular.

Por eso llevamos más de 30 años preparando a alumnos de todas las edades (desde los 3 años) Y POR ESO LLEVAMOS 4 AÑOS DANDO TÍTULOS OFICIALES con un 95% de APROBADOS en la última convocatoria.

Por todo ello, Meca-Rural se ha convertido en el gran referente del inglés en toda la comarca con más de doscientos alumnos de todas las edades que vienen a aprender el idioma.



Alumnos de todas las edades en Meca-Rural. / EPDA



Uno de los lugares más emblemáticos de Londres. / EPDA

Meca-Rural es sub-centro oficial de Pearson Test of English y estamos acreditados para entregar títulos oficiales de todos los niveles (A1-A2-B1-B2-C1-C2) reconocidos en toda Europa. Y con gran cantidad de ventajas:

-Exámenes en nuestro centro y con nuestros profesores
-Grupos reducidos
-Clases exclusivas de conversación
-Simulaciones de exámenes (porque no solo hay que tener el nivel si no saber cómo se realizan estos exámenes).
-Grupos especiales de B1 junior y B2 Junior para jóvenes
-Profesorado especializado y titulado por la Universidad Inglesa
-Variedad de horarios (mañana, primera hora de la tarde, última hora de la tarde, turnos, ...)
-Bonificable para los trabajadores a través de los créditos de la Fundación Tripartita

Además, también preparamos para sacarse los nuevos títulos oficiales de Valenciano, de todos los niveles (A1-A2-B1-B2-C1-C2).

DATOS DEL CENTRO

Meca-Rural Formación. Avda. Mayor, 30 Massamagrell
www.meca-rural.com
Tel. 961443684 mchumillas@meca-rural.com

Institute of English te ofrece el curso que mejor se adapta a tus necesidades

■ REDACCIÓN | **BURJASSOT**

Institute of English es un centro de idiomas que desde 1981, año en que se estableció en la localidad de Burjassot, está cubriendo la demanda de idiomas tanto en la propia localidad de Burjassot como en las localidades cercanas de Godella, Rocafort y la ciudad de Paterna. Ofrecemos cursos de inglés, francés y alemán enfocados para niños, jóvenes, adultos y empresas, entre otros. Según su duración y objetivos disponemos de cursos de idiomas extensivos, intensivos y de preparación a los exámenes de la Universidad de Cambridge, para ofrecerte el curso que mejor se adapte a tus necesidades.

La obtención de un certificado que acredite el nivel alcanzado (B1, B2, C1 o C2) es principalmente el objetivo de nuestros alumnos, tanto jóvenes como adultos.

Para nuestro centro es fundamental mantener en nuestros planes de estudios estos objetivos, ya que desde que abrimos nuestras puertas se apostó por una enseñanza seria, de calidad, progresiva y que aporta valor. Nos satisface comprobar que la elección de los exámenes de la Universidad de Cambridge como objetivo fue la correcta; el tiempo nos ha dado la razón, reforzando el recorrido que estos exámenes tienen y tendrán en el futuro de nuestros alumnos. Somos Centro Preparador de los Exámenes de Cambridge English.

Institute of English está formado por un equipo de profesionales especialistas en el área de la enseñanza; nuestros profesores son británicos, están licenciados y poseen el TEFL (Teaching of English as a Foreign Language), además de una gran experiencia en la enseñanza.

Como miembro de ACEICOVA, la Asociación de Escuelas de Idiomas de la Comunidad Valenciana, y de FECEI, la Federación de Escuelas Privadas de Idiomas en España; estamos comprometidos a mantener altos estándares en toda la organización. La experiencia de más de 37 años nos ha convertido en un centro referente en nuestro sector.

Si necesitas más información, contacta con nosotros 963 632 881 - 601 144 181.



Equipo de profesionales de Institute of English. / EPDA



CÓMO PENSAR EN INGLÉS

LA ACADEMIA DE INGLÉS DE LOS SÁBADOS DE CAXTON COLLEGE AFRONTA CON EFICACIA UNO DE LOS DESAFÍOS MÁS IMPORTANTES A LOS QUE SE ENFRENTAN LOS ESTUDIANTES DE INGLÉS

■ REDACCIÓN | **PUÇOL**

Para que un alumno hable bien inglés, sea cual sea su edad y su nivel, es fundamental que, cuanto antes, comience a pensar en inglés. Por eso, es muy recomendable que a diario se envuelva de experiencias inglesas, tanto en el aula como en su vida cotidiana, para comenzar a comunicarse de manera fluida sin tener que traducir literalmente del español.

Por este motivo, uno de los requisitos básicos para aprender con eficacia la lengua shakespeareana consiste en sumergirse en un entorno con un profesorado nativo y especializado donde todos los estímulos que el alumno reciba le permitan interiorizar el nuevo idioma.

Sea cual sea el tiempo semanal que el alumno dedica al estudio del nuevo idioma, es importante que, tanto en el aula como fuera de ella, refuerce su aprendizaje viendo la televisión, escuchando podcasts, teniendo lecturas en versión original o escribiendo en las redes sociales. Con esta relación el alumno se habituará a escuchar frases coloquiales y estructuras lingüísticas que irá consolidando y, sin darse cuenta, paulatinamente comenzará a expresarlas de manera mecánica, sin buscar equivalentes en su idioma materno.

Las experiencias afectivas que nos ofrecen las conversaciones con otras personas son un aliciente para el proceso de aprendizaje del nuevo idioma que nos ayuda a tener mayor agilidad mental y en definitiva a pensar sin traducir del español. Por ello, es aconsejable acudir a cursos donde el ambiente sea completamente británico y las clases sean eclécticas, abiertas, con multitud de experiencias emocionales que potencien el interés del alumno por continuar agrandando su conocimiento.

Dando pasos de este tipo el cerebro comienza a asimilar y a interpretar el inglés de manera natural. Algunas técnicas que ponen en práctica desde la academia de Caxton College y que ayudan a agilizar este proceso, tal como asegura Laura Coeli, coordinadora de los programas de inglés de este colegio británico, tienen que ver con el abandono del libro de texto convencional entre las edades más tempranas para sustituirlo por cuentos tradicionales, canciones y otras fuentes creativas. De este modo, el niño aprende divirtiéndose y al activarse sus emociones es más fácil que retenga y memorice todo lo aprendido. A los alumnos más mayores también se les dota de "recursos didácticos que llamen su atención para que a través de sus gustos personales aprendan con interés y adquieran el inglés con mayor facilidad", enfatiza Coeli.



Alumnos de la academia de inglés de los sábados de Caxton College. / EPDA



Aprendizaje activo en las clases de inglés de los sábados de Caxton College. / EPDA

TODOS LOS SÁBADOS

El colegio británico Caxton College ofrece todos los sábados por la mañana de 10h a 12.30h cursos de inglés para todas las edades y todos los niveles con la posibilidad de prepararte para exámenes oficiales. Del 21 de septiembre al 20 de junio: www.caxtoncollege.com



LA ESCUELA INFANTIL DE CAMPOLIVAR VUELVE A SUPERARSE

Xicotets, entre las escuelas más valoradas

■ REDACCIÓN | **GODELLA**

Un 9,6 sobre 10. Esa es la puntuación que dieron las familias del curso pasado a la escuela infantil de Campolivar.

El proyecto educativo bilingüe, basado en el desarrollo sensoriomotor y las inteligencias múltiples, recibió una calificación de 9,3. La clave del éxito: la formación continua del equipo docente, la implantación de metodologías de aprendizaje experiencial y el cariño que rebosa todo el personal en cada jornada.

Más de la mitad de los encuestados destacó las instalaciones como una de las fortalezas de Xicotets. Y es que la escuela cuenta con más de 4.000 m2 en plena naturaleza, con dos patios, huerto, y unas aulas acogedoras en una excelente ubicación, junto a los colegios Los Olivos, Edelweis y Gençana.

La directora, Piedad Fernández, concibe la escuela como un servicio para favorecer la conciliación laboral de las familias, por ello ofrece amplios horarios, mentoring familiar y una alimentación saludable, entre otros servicios.



Zona exterior de la escuela Xicotets. / EPDA

Sin embargo, lo más valorado por madres y padres es el equipo educativo: las familias destacan la cercanía, el trato recibido y la profesionalidad del personal docente. De hecho, un 97% de los encuestados recomienda la escuela infantil Xicotets a sus amigos y familiares.

Este éxito se puede resumir en el comentario anónimo que escribió una de las familias al responder la encuesta: "Estamos muy contentos con Xicotets: educación, cuidado, trato, actividades, instalaciones, información recibida...Mi hija va muy contenta cada día y nos va a dar mucha pena terminar esta etapa. Estamos muy contentos con la escuela y en especial con la tutora. Es muy buena profesional y además una persona muy cariñosa y cercana, y es muy tranquilizador saber que dejas a tu hija cada día en las mejores manos. ¡¡Enhorabuena a todas por vuestro trabajo!!"

Comienza un nuevo curso, un nuevo reto para todas las familias, y para todo el personal de Xicotets. ¿Serán capaces de mantener su liderazgo entre las escuelas infantiles?